Pozn.: Zveřejněna je upravená verze dokumentu z důvodu dodržení přiměřenosti rozsahu zveřejňovaných osobních údajů podle Obecného nařízení o ochraně osobních údajů 2016/679 a zákona č. 110/2019 Sb., o zpracování osobních údajů v platném znění.

Ústecký kraj

Rada Ústeckého kraje

Usnesení

z 45. schůze Rady Ústeckého kraje - VI. volební období 2020 - 2024, konané dne 08.06.2022 od 10:40 hodin do 13:30 hodin, v sídle Krajského úřadu Ústeckého kraje, Velká Hradební 3118/48, Ústí nad Labem

Usnesení č. 001/45R/2022
1.1 Zahájení - určení ověřovatelů zápisu a usnesení

Rada Ústeckého kraje po projednání

schvaluje

ověřovatele zápisu a usnesení z 45. zasedání Rady Ústeckého kraje:

Ing. Jindru Zalabákovou
Mgr. Jiřího Řeháka.

Usnesení č. 002/45R/2022
2.1 Schválení programu

Rada Ústeckého kraje po projednání

schvaluje

upravený program 45. schůze Rady Ústeckého kraje v VI. volebním období 2020 - 2024.

Usnesení č. 003/45R/2022
3.2 Zpráva o plnění úkolů vyplývajících z usnesení Rady Ústeckého kraje

Rada Ústeckého kraje po projednání

bere na vědomí

splnění úkolů vyplývajících z usnesení Rady Ústeckého kraje z VI. volebního období 2020 – 2024:

1. Usnesení RÚK č. 163/39R/2022 z 09.03.2022 C)1. Změna smlouvy č. 20/SML0414/SoD/INV ze dne 24. 1. 2020 na plnění zakázky na stavební práce s názvem „Rekonstrukce silnice II/262 Starý Šachov - Děčín“
2. Usnesení RÚK č. 021/40R/2022 z 23.03.2022 C)1. Vyhodnocení zadávacího řízení veřejné

zakázky na dodávky s názvem „Domovy pro osoby se zdravotním postižením Oleška – Kamenice, p. o. – Realizace stropního zvedacího a asistenčního systému“ zadávané formou zjednodušeného podlimitního řízení
3. Usnesení RÚK č. 006/42R/2022 z 06.04.2022 C)2. Vyhodnocení zadávacího řízení veřejné zakázky na dodávky s názvem „Reklamní předměty k propagaci Ústeckého kraje“ zadávané formou otevřeného řízení v nadlimitním režimu
4. Usnesení RÚK č. 025/42R/2022 z 06.04.2022 B)2. Program na podporu vodního hospodářství v Ústeckém kraji na období 2018 – 2025 – výzva pro rok 2022
5. Usnesení RÚK č. 088/42R/2022 z 06.04.2022 Jmenování členů hodnotící komise dotačního programu „Podpora začínajících podnikatelů v Ústeckém kraji pro rok 2022“
6. Usnesení RÚK č. 160/42R/2022 z 06.04.2022 C)2. Vyhodnocení zadávacího řízení veřejné zakázky na stavební práce s názvem „Rekonstrukce mostu ev.č. 26120-2 Radouň“ zadávané formou zjednodušeného podlimitního řízení
7. Usnesení RÚK č. 021/43R/2022 z 04.05.2022 B)2. Změna termínu vyúčtování závazného ukazatele – účelového investičního příspěvku pro Domovy sociálních služeb Kadaň a Mašťov, příspěvkovou organizaci
8. Usnesení RÚK č. 022/43R/2022 z 04.05.2022 Převod části prostředků rezervního fondu k posílení fondu investic pro Domov „Bez zámků„ Tuchořice, příspěvkovou organizaci, pro rok 2022
9. Usnesení RÚK č. 044/43R/2022 z 04.05.2022 Obec Libotenice – žádost o přezkoumání rozhodnutí SÚS ÚK ohledně výpočtu jednorázové náhrady za zásah do tělesa silnice
10. Usnesení RÚK č. 145/43R/2022 z 04.05.2022 C)2. Vyhodnocení zadávacího řízení veřejné zakázky na služby s názvem „Zajištění úklidu na všech budovách Krajského úřadu Ústeckého kraje – mytí oken“ zadávané formou otevřeného řízení v nadlimitním režimu
11. Usnesení RÚK č. 008/44R/2022 z 18.05.2022 C) Bezplatné převedení 9 kusů přístrojů pro umělou plicní ventilaci ZOLL EMV 731+ včetně příslušenství do vlastnictví Ústeckého kraje od Ministerstva zdravotnictví České republiky
12. Usnesení RÚK č. 009/44R/2022 z 18.05.2022 Schválení podání žádosti o nadační příspěvek

Usnesení č. 004/45R/2022
3.3 Projednání dopisů adresovaných Radě Ústeckého kraje

Rada Ústeckého kraje po projednání

A) bere na vědomí

1.Žádost ve věci Protialkoholní a protitoxikomanické záchytné stanice v Teplicích č.j. KUUK/076618/2022
2.Poděkování č.j. KUUK/076688/2022
3.Žádost o záštitu Ústeckého kraje nad soutěží HACKITHON 2022 a finanční odměnu pro její vítěze č.j. KUUK/080987/2022
4.Žádost o bezplatné použití znaku Ústeckého kraje č.j. KUUK/083842/2022
5.Odpověď společnosti Krajská zdravotní, a.s. na dopis ve věci Protialkoholní a protitoxikomanické záchytné stanice v Teplicích č.j. KUUK/085295/2022
6.Výzva ZO OS KOVO SŠT Most - stanovisko č.j. KUUK/084194/2022

B) rozhoduje

dle § 59 odst. 2 písm. f) zákona č. 129/2000 Sb., o krajích (krajské zřízení), ve znění pozdějších předpisů, o poskytnutí finančního daru ve výši 35 tis. Kč Přírodovědecké fakultě Univerzity J. E. Purkyně v Ústí nad Labem Pasteurova 3632/15, 400 96 Ústí nad Labem pro vítěze soutěže HACKITHON 2022.

C) nesouhlasí

s užitím znaku v této podobě u Žádosti o bezplatné použití znaku Ústeckého kraje č.j. KUUK/083842/2022

D) ukládá

1. Ing. Radimovi Laiblovi, členu Rady Ústeckého kraje, odpovědět na Žádost ve věci Protialkoholní a protitoxikomanické záchytné stanice v Teplicích č.j. KUUK/076618/2022
Termín: 30.6.2022

2. Ing. Janu Schillerovi, hejtmanovi Ústeckého kraje, odpovědět na dopis Poděkování č.j. KUUK/076688/2022
Termín: 30.6.2022

3. Bc. Janu Jelínkovi, vedoucímu odboru informatiky a organizačních věcí, zabezpečit veškeré potřebné úkony související s přímým poskytnutím daru na bankovní účet obdarovaného dle bodu B) tohoto usnesení.
Termín: 30. 6. 2022

Usnesení č. 005/45R/2022
4.1 Smlouva o dílo a licenční smlouva na novou vizuální identitu Ústeckého kraje

Rada Ústeckého kraje po projednání

schvaluje

znění Smlouvy o dílo a licenční smlouvu, která bude uzavřena s výhercem veřejná zakázky malého rozsahu na služby s názvem „Soutěž na novou vizuální identitu Ústeckého kraje" dle přílohy č. 2 tohoto usnesení

Usnesení č. 006/45R/2022
4.2 Návrh odměn pro členy komisí Rady Ústeckého kraje a členy výborů Zastupitelstva Ústeckého kraje, kteří nejsou členy Zastupitelstva Ústeckého kraje

Rada Ústeckého kraje po projednání

A) navrhuje

Zastupitelstvu Ústeckého kraje v souladu s § 35 odst. 2 písm. u) zákona č. 129/2000 Sb., o krajích (krajské zřízení), ve znění pozdějších předpisů, rozhodnout o poskytnutí odměn členům výborů Zastupitelstva Ústeckého kraje a komisí Rady Ústeckého
kraje, kteří nejsou členy Zastupitelstva Ústeckého kraje dle přílohy č. 2 tohoto materiálu

B) ukládá

hejtmanovi Ing. Janu Schillerovi, předložit návrh dle bodu A/ tohoto usnesení do jednání Zastupitelstva Ústeckého kraje.
Termín: 27. 6. 2022

Usnesení č. 007/45R/2022
4.4 Zajištění tlumočení na KACPU – přímé zadání

Rada Ústeckého kraje po projednání

schvaluje

výjimku ze směrnice ředitele KÚÚK č. 2018_S_Pravidla pro zadávání veřejných zakázek Ústeckým krajem a jím zřízenými příspěvkovými organizacemi v platném znění (dále jen Pravidla), kdy nebude veřejná zakázka s názvem "INF - Zajištění tlumočení na KACPU" zadávána v otevřené výzvě dle čl. 6 odst. 6.1.3 Pravidel, kdy musí být VZMR zadána formou otevřené výzvy, ale bude zadána formou přímého zadání jednomu dodavateli.

Usnesení č. 008/45R/2022

4.5 Zahájení zadávacího řízení veřejné zakázky na služby s názvem „Provozní podpora a rozvoj ekonomického informačního systému Ústeckého kraje“ formou otevřeného řízení v nadlimitním režimu

Rada Ústeckého kraje po projednání

A) rozhoduje

1. o zahájení zadávacího řízení nadlimitní veřejné zakázky na služby s názvem „Provozní podpora a rozvoj ekonomického informačního systému Ústeckého kraje“ podle ustanovení § 3 písm. b) zákona č. 134/2016 Sb., o zadávání veřejných zakázek, ve znění pozdějších předpisů (dále jen „zákon“) v otevřeném řízení v nadlimitním režimu (dále jen „zadávací řízení“).
2. o způsobu hodnocení ekonomické výhodnosti nabídek podle následujících kritérií hodnocení, obsahující také podíl jednotlivých kritérií hodnocení na celkovém hodnocení:
Dílčí kritérium č. 1 – Celková nabídková cena za realizaci předmětu veřejné zakázky (bez DPH) – váha 85 %
Dílčí kritérium č. 2 – Cena za jednu konzultační/řešitelskou hodinu typu „vývoj“ poskytnutou nad rámec 200 garantovaných konzultačních a řešitelských hodin ročně (bez DPH) – váha 15 %
3. o podmínkách prokázání kvalifikace:
- základní způsobilost
- dle ustanovení § 74 odst. 1 až 3 zákona prokáže účastník zadávacího řízení způsobem dle ustanovení § 75 zákona
- profesní způsobilost
- dle § 77 odst. 1 zákona prokáže účastník zadávacího řízení doložením výpisu z obchodního rejstříku nebo z jiné obdobné evidence, pokud jiný právní předpis zápis do takové evidence vyžaduje
- dle § 77 odst. 2 písm. a) zákona prokáže účastník zadávacího řízení doložením dokladu o oprávnění podnikat v rozsahu odpovídajícímu předmětu veřejné zakázky, pokud jiné právní předpisy takové oprávnění vyžadují a to živnost volnou „Výroba, obchod a služby neuvedené v přílohách 1 až 3 živnostenského zákona“
- technická kvalifikace
- dle § 79 odst. 2 písm. b) zákona prokáže účastník zadávacího řízení doložením seznamu 3 významných služeb poskytnutých za poslední 3 roky před zahájením zadávacího řízení v oblasti implementace ekonomického informačního systému včetně licenčních poplatků a/nebo zajištění servisní podpory pro ekonomický informační systém včetně licenčních poplatků, s uvedením jejich ceny, doby poskytnutí a identifikace objednatele přičemž každá musí být v hodnotě:
- minimálně 1 mil. Kč bez DPH za jeden rok v oblasti servisní podpory pro ekonomický informační systém včetně licenčních poplatků,
- minimálně 2 mil. Kč bez DPH v oblasti implementace ekonomického informačního systému včetně licenčních poplatků
4. o pověření hodnotící komise podle § 42 odst. 1 zákona provedením hodnocení nabídek, přičemž bude postupováno v souladu s ustanovením § 39 odst. 4 zákona;
5. o pověření komise pro posouzení podle § 42 odst. 1 zákona provedením posouzení nabídek, přičemž bude postupováno v souladu s ustanovením § 39 odst. 4 zákona a o pověření komise pro posouzení kontrolou doručených dokladů vybraného dodavatele podle § 122 odst. 3 zákona;
6. o pověření komise pro otevírání nabídek posouzením předložených jistot dle § 41 zákona a vyřazením nabídky, která podmínky na předložení jistoty nesplní
7. o povinnosti účastníků zadávacího řízení poskytnout k zajištění splnění svých povinností vyplývajících z účasti v zadávacím řízení jistotu dle § 41 zákona. Výše jistoty je stanovena na

částku 152.000 Kč. Jistota může být složena jednou z těchto forem:
- složení peněžní částky na účet zadavatele („peněžní jistota“), nebo
- poskytnutím bankovní záruky ve prospěch zadavatele, nebo
- pojištění záruky ve prospěch zadavatele.

B) jmenuje

členy a náhradníky komisí dle upravené přílohy č. 2 předloženého materiálu

C) ukládá

1. Ing. Janu Schillerovi, hejtmanovi Ústeckého kraje, podepsat zadávací dokumentaci uvedenou v příloze č. 1 předloženého materiálu.
Termín: 30. 6. 2022

2. Bc. Janu Jelínkovi, vedoucímu odboru informatiky a organizačních věcí, ve spolupráci s odborem INV, oddělením veřejných zakázek, zabezpečit nezbytné úkony související se zahájením této veřejné zakázky na služby zadávané v otevřeném řízení v nadlimitním režimu, předložit Radě Ústeckého kraje výsledek vyhodnocení veřejné zakázky a doporučit zadání této veřejné zakázky vybranému dodavateli, jehož nabídka bude vyhodnocena jako ekonomicky nejvýhodnější.
Termín: 30. 9. 2022

D) svěřuje

v souladu s ustanovením § 59 odst. 4 zákona č. 129/2000 Sb. o krajích (krajské zřízení) hejtmanovi Ústeckého kraje rozhodování o námitkách podaných v průběhu zadávacího řízení a o vyjádření k podnětům nebo návrhům na zahájení řízení o přezkoumání úkonů zadavatele v zadávacím řízení Úřadem pro ochranu hospodářské soutěže.

E) pověřuje

Bc. Jana Jelínka, vedoucího odboru informatiky a organizačních věcí, jako gestora, a pracovníky oddělení veřejných zakázek odboru investičního jako administrátory této veřejné zakázky coby osoby, které jsou za zadavatele oprávněné činit v zadávacím řízení elektronické úkony, zejména poskytovat zadávací dokumentaci, žádosti o vysvětlení zadávací dokumentace a zveřejňovat údaje o této veřejné zakázce na profilu zadavatele a ve Věstníku veřejných zakázek.

Usnesení č. 009/45R/2022
4.6 Smlouva o společném postupu zadavatelů při centralizovaném zadávání a o zmocnění centrálního zadavatele pro zadávací řízení „Poskytování užívacích práv k programovým produktům společnosti Microsoft Corporation, související služby a podpora“

Rada Ústeckého kraje po projednání

A) rozhoduje

v souladu s ustanovením § 59 odst. 3 zákona č. 129/2000 Sb., o krajích (krajské zřízení), ve znění pozdějších předpisů, o uzavření „Smlouvy o společném postupu zadavatelů při centralizovaném zadávání a o zmocnění centrálního zadavatele“ dle přílohy č. 1 a č.2 tohoto usnesení se školami a školskými zařízeními zřizovanými Ústeckým krajem a pro školy a školská zařízení na území Ústeckého kraje (příspěvkové organizace, jejímž zřizovatelem není Ústecký kraj).

B) ukládá

1. Ing. Janu Schillerovi, hejtmanovi Ústeckého kraje, uzavřít „Smlouvu o společném postupu zadavatelů při centralizovaném zadávání a o zmocnění centrálního zadavatele“ se školami a

školskými zařízeními zřizovanými Ústeckým krajem a pro školy a školská zařízení na území Ústeckého kraje (příspěvkové organizace, jejímž zřizovatelem není Ústecký kraj).
Termín: 31.7. 2022

2. Bc. Jana Jelínka, vedoucího odboru informatiky a organizačních věcí, připravit k uzavření „Smlouvu o společném postupu zadavatelů při centralizovaném zadávání a o zmocnění centrálního zadavatele“ se školami a školskými zařízeními zřizovanými Ústeckým krajem a se školami a školskými zařízeními na území Ústeckého kraje (příspěvkové organizace, jejímž zřizovatelem není Ústecký kraj) a předložit je k podpisu hejtmanovi ÚK.
Termín: 31.7. 2022

Usnesení č. 010/45R/2022
4.7 Zahájení zadávacího řízení veřejné zakázky na dodávky s názvem „INF - tři přívěsy pro jednotky sboru dobrovolných hasičů obcí předurčených pro ochranu obyvatelstva“ formou zjednodušeného podlimitního řízení

Rada Ústeckého kraje po projednání

A) rozhoduje

1. o zahájení zadávacího řízení podlimitní veřejné zakázky na dodávky s názvem „INF – přívěsy za dopravní automobil pro jednotky sboru dobrovolných hasičů obcí předurčených pro ochranu obyvatelstva“ formou zjednodušeného podlimitního řízení podle ustanovení § 3 písm. a) zákona č. 134/2016 Sb., o zadávání veřejných zakázek, ve znění pozdějších předpisů (dále jen „zákon“) a § 53 zákona;
2. o způsobu hodnocení nabídek podle ekonomické výhodnosti nabídky s těmito dílčími kritérii hodnocení a jejich váhami:
-celková nabídková cena v Kč bez DPH – váha 80 %
-termín dodání v týdnech od nabytí účinnosti smlouvy - váha 10 %
-délka poskytované záruky v měsících, nejméně 24 měsíců, nejvýše však 60 měsíců - váha 10 %.

V případě, že dojde k rovnosti v bodovém ohodnocení účastníků na 1. - 2. místě, bude o pořadí rozhodovat výše jejich nabídkové ceny.
V případě, že dojde ke shodě i ve výši nabídkových cen těchto účastníků, bude o pořadí účastníků na 1. - 2. místě rozhodovat nejkratší termín dodání v týdnech od nabytí účinnosti smlouvy.
V případě, že dojde ke shodě i v délce termínu dodání, bude o pořadí účastníků na 1. – 2. místě rozhodovat náhodný výběr losem, k němuž budou dotčení účastníci písemně nejméně 5 pracovních dní předem přizváni.
3. o podmínkách prokázání kvalifikace:
základní způsobilost:
- dle ustanovení § 74 odst. 1 až 3 zákona prokáže účastník zadávacího řízení způsobem dle ustanovení § 75 zákona
profesní způsobilost:
- dle ustanovení § 77 odst. 1 zákona prokáže účastník zadávacího řízení doložením výpisu z obchodního rejstříku nebo z jiné obdobné evidence, pokud jiný právní předpis zápis do takové evidence vyžaduje
- dle ustanovení § 77 odst. 2 písm. a) zákona prokáže účastník zadávacího řízení doložením dokladu o oprávnění podnikat v rozsahu odpovídajícímu předmětu veřejné zakázky, pokud jiné právní předpisy takové oprávnění vyžadují, a to živnost volnou: „Výroba, obchod a služby neuvedené v přílohách 1 až 3 živnostenského zákona“ a živnost řemeslnou „Klempířství a oprava karosérií“
technická kvalifikace:

- dle ustanovení § 79 odst. 2 písm. b) zákona prokáže účastník zadávacího řízení doložením seznamu významných dodávek, a to nejméně 1 realizované dodávky na dodávku přívěsů obdobného charakteru, jako je předmět plnění, poskytnutých účastníkem zadávacího řízení za poslední 3 roky před zahájením zadávacího řízení včetně uvedení ceny a doby jejich poskytnutí (včetně data předání a převzetí), identifikace objednatele a fotodokumentace. Hodnota každé z uvedených dodávek musí být vyšší jak 500 000,00 Kč bez DPH za každou z dodávek.
(Dodávky musí být v období 3 let před zahájením zadávacího řízení skutečně dodány.)

V souladu s ustanovením § 53 odst. 4 zákona prokazuje účastník zadávacího řízení ve zjednodušeném podlimitním řízení splnění veškeré požadované kvalifikace v nabídce předložením příslušných dokladů v prosté kopii, přičemž všechny požadované doklady k prokázání kvalifikace může nahradit čestným prohlášením. Originály nebo ověřené kopie dokladů o své kvalifikaci v souladu s § 122 odst. 3 písm. a) zákona a v souladu s § 122 odst. 3 písm. b) zákona doklady nebo vzorky, jejichž předložení je podmínkou uzavření smlouvy, pokud si je zadavatel vyhradil podle § 104 zákona, předloží vybraný dodavatel před podpisem smlouvy.
4. o využití práva zadavatele vyhradit si v zadávacích podmínkách dle ustanovení § 53 odst. 5 zákona oznámení o vyloučení účastníka zadávacího řízení a oznámení o výběru dodavatele uveřejnit na profilu zadavatele. V takovém případě se oznámení považují za doručená všem účastníkům zadávacího řízení okamžikem jejich uveřejnění.
5. podle ustanovení § 42 odst. 1 zákona o pověření hodnotící komise provedením hodnocení a posouzení nabídek, přičemž bude postupováno v souladu s ustanovením § 39 odst. 4 zákona a o pověření hodnotící komise kontrolou doručených dokladů vybraného dodavatele podle § 122 odst. 3 zákona
6. nepožadovat složení jistoty dle ustanovení § 41 odst. 1 zákona

B) jmenuje

členy a náhradníky komise pro otevírání nabídek a členy a náhradníky hodnotící komise dle přílohy č. 2 předloženého materiálu

C) ukládá

1. Bc. Janu Jelínkovi, vedoucímu odboru informatiky a organizačních věcí, podepsat Výzvu k podání nabídky uvedenou v příloze č. 1 předloženého materiálu.
Termín: 8. 7. 2022

2. Bc. Janu Jelínkovi, vedoucí odboru informatiky a organizačních věcí, zabezpečit nezbytné úkony související se zahájením této podlimitní veřejné zakázky na dodávky zadávané ve zjednodušeném podlimitním řízení, předložit výsledek vyhodnocení veřejné zakázky a doporučit zadání této veřejné zakázky vybranému dodavateli, jehož nabídka bude vyhodnocena podle ekonomické výhodnosti nabídky jako nejvýhodnější.
Termín: 31. 8. 2022

D) svěřuje

v souladu s ustanovením § 59 odst. 4 zákona č. 129/2000 Sb. o krajích (krajské zřízení) hejtmanovi Ústeckého kraje rozhodování o námitkách podaných v průběhu zadávacího řízení a o vyjádření k podnětům nebo návrhům na zahájení řízení o přezkoumání úkonů zadavatele v tomto zadávacím řízení Úřadem pro ochranu hospodářské soutěže.

E) pověřuje

Bc Jana Jelínka, vedoucí odboru informatiky a organizačních věcí, jako gestora a pracovníky oddělení veřejných zakázek odboru investičního jako administrátory této veřejné zakázky a jako osoby, které jsou za zadavatele oprávněné činit v tomto zadávací řízení elektronické

úkony, zejména poskytovat zadávací dokumentaci, vyřizovat žádosti o vysvětlení zadávací dokumentace a zveřejňovat údaje o této veřejné zakázce na profilu zadavatele a ve Věstníku veřejných zakázek a dále jako osoby, které zajistí pozvání zástupců všech zastupitelských klubů na jednání hodnotící komise.

Usnesení č. 011/45R/2022
4.8 Zastoupení Ústeckého kraje v orgánech Hospodářské a sociální rady Ústeckého kraje (HSR-ÚK)

Rada Ústeckého kraje po projednání

A) odvolává

dle § 59 odst. 3 zákona č. 129/2000 Sb., o krajích (krajské zřízení), ve znění pozdějších předpisů,
1. z funkce zástupce Ústeckého kraje ve sněmu Hospodářské a sociální rady Ústeckého kraje, IČ 6530929, se sídlem tř. Budovatelů 2532, 434 37 Most:
Ing. Luboše Trojnu, vedoucího odboru kancelář hejtmana

2. z funkce zástupce Ústeckého kraje v předsednictvu Hospodářské a sociální rady Ústeckého kraje, IČ 26530929, se sídlem tř. Budovatelů 2532, 434 37 Most:
Ing. Luboše Trojnu, vedoucího odboru kancelář hejtmana

3. z funkce zástupce Ústeckého kraje ve výkonném výboru Hospodářské a sociální rady Ústeckého kraje, IČ 26530929, se sídlem tř. Budovatelů 2532, 434 37 Most:
Ing. Luboše Trojnu, vedoucího odboru kancelář hejtmana

B) jmenuje

dle § 59 odst. 3 zákona č. 129/2000 Sb., o krajích (krajské zřízení), ve znění pozdějších předpisů,
1. zástupcem Ústeckého kraje ve sněmu Hospodářské a sociální rady Ústeckého kraje, IČ 26530929, se sídlem tř. Budovatelů 2532, 434 37 Most:
Mgr. Andreu Kalasovou, vedoucí oddělení vnějších vztahů a protokolu
v případě nepřítomnosti
Bc. Jana Jelínka, vedoucího odboru informatiky a organizačních věcí

2. zástupcem Ústeckého kraje v předsednictvu Hospodářské a sociální rady Ústeckého kraje, IČ 26530929, se sídlem tř. Budovatelů 2532, 434 37 Most:
Mgr. Andreu Kalasovou, vedoucí oddělení vnějších vztahů a protokolu
v případě nepřítomnosti
Bc. Jana Jelínka, vedoucího odboru informatiky a organizačních věcí

3. zástupcem Ústeckého kraje ve výkonném výboru Hospodářské a sociální rady Ústeckého kraje, IČ 26530929, se sídlem tř. Budovatelů 2532, 434 37 Most:
Mgr. Andreu Kalasovou, vedoucí oddělení vnějších vztahů a protokolu
v případě nepřítomnosti
Bc. Jana Jelínka, vedoucího odboru informatiky a organizačních věcí

Usnesení č. 012/45R/2022
4.9 Ústecko-zakarpatská agentura, z.s. – zastupování Ústeckého kraje v Zakarpatské oblasti

Rada Ústeckého kraje po projednání

zrušuje

část B) a C) usnesení Rady Ústeckého kraje č. 005/37R/2018 ze dne 4. 4. 2018.

Usnesení č. 013/45R/2022
4.10 Cena hejtmana Ústeckého kraje za rok 2021

Rada Ústeckého kraje po projednání

A) navrhuje

Zastupitelstvu Ústeckého kraje:

1. vzít na vědomí všechny předložené návrhy o udělení Ceny hejtmana Ústeckého kraje za rok 2021

2. v souladu s ustanovením § 35 odst. 2 písmeno u) zákona č. 129/2000 Sb., o krajích, ve znění pozdějších předpisů, rozhodnout o udělení Ceny hejtmana Ústeckého kraje za rok 2021 v jednotlivých oblastech takto:

a) regionální rozvoj: Ing. Helena Veverková
b) sociální a zdravotní oblast včetně záchrany lidského života: Mgr. Martina Vojtíšková
c) věda a výzkum: doc. PhDr. Kristina Kaiserová, CSc.
d) kultura: PhDr. Zdeněk Šesták
e) sport: Jaroslav Hrubý

B) ukládá

Ing. Janu Schillerovi, hejtmanovi Ústeckého kraje, předložit doporučení dle bodu A) tohoto usnesení Zastupitelstvu Ústeckého kraje.
Termín: 27. 6. 2022

Usnesení č. 014/45R/2022
4.11 Udělení Záslužných medailí Ústeckého kraje

Rada Ústeckého kraje po projednání

A) navrhuje

Zastupitelstvu Ústeckého kraje
rozhodnout
v souladu s ustanovením § 35 odst. 2 písmeno u) zákona č. 129/2000 Sb. o krajích, ve znění pozdějších předpisů o udělení Záslužných medailí Ústeckého kraje dle přílohy 1 tohoto usnesení.

B) ukládá

Ing. Janu Schillerovi, hejtmanovi Ústeckého kraje, předložit doporučení dle bodu A) tohoto usnesení Zastupitelstvu Ústeckého kraje.
Termín: 27. 6. 2022

Usnesení č. 015/45R/2022
4.12 Roční zpráva o stavu požární ochrany za rok 2021 v Ústeckém kraji

Rada Ústeckého kraje po projednání

A) bere na vědomí

předloženou zprávu ředitele Krajského ředitelství Hasičského záchranného sboru Ústeckého kraje o stavu požární ochrany za rok 2021 v Ústeckém kraji dle přílohy č. 1 předloženého materiálu

B) navrhuje

Zastupitelstvu Ústeckého kraje vzít na vědomí předloženou zprávu ředitele Krajského ředitelství Hasičského záchranného sboru Ústeckého kraje o stavu požární ochrany za rok 2021 v Ústeckém kraji dle přílohy č. 1 předloženého materiálu

C) ukládá

Ing. Janu Schillerovi, hejtmanovi Ústeckého kraje, předložit zprávu o stavu požární ochrany za rok 2021 v Ústeckém kraji na nejbližším jednání Zastupitelstva Ústeckého kraje.
Termín: 27. 6. 2022

Usnesení č. 016/45R/2022
4.13 Zpráva o bezpečnostní situaci v oblasti veřejného pořádku a vnitřní bezpečnosti na území Ústeckého kraje za rok 2021 ve srovnání se stejným obdobím roku 2020

Rada Ústeckého kraje po projednání

A) bere na vědomí

předloženou zprávu ředitele Krajského ředitelství policie Ústeckého kraje o bezpečnostní situaci na území Ústeckého kraje za rok 2021 ve srovnání s rokem 2020 dle přílohy č. 1 předloženého materiálu

B) navrhuje

Zastupitelstvu Ústeckého kraje vzít na vědomí předloženou zprávu ředitele Krajského ředitelství policie Ústeckého kraje o bezpečnostní situaci na území Ústeckého kraje za rok 2021 ve srovnání s rokem 2020 dle přílohy č. 1 předloženého materiálu

C) ukládá

Ing. Janu Schillerovi, hejtmanovi Ústeckého kraje, předložit zprávu o bezpečnostní situaci na území Ústeckého kraje za rok 2021 ve srovnání s rokem 2020 na nejbližším jednání Zastupitelstva Ústeckého kraje
Termín: 27. 6. 2022

Usnesení č. 017/45R/2022
4.14 Finanční dar Jednotkám sborů dobrovolných hasičů obcí a Sdružení hasičů Čech Moravy a Slezska za nasazení v rámci KACPU

Rada Ústeckého kraje po projednání

A) bere na vědomí

informaci o výdajích, které měly obce zřizující jednotky sborů dobrovolných hasičů obcí a jednotlivá okresní sdružení hasičů Čech Moravy Slezska na zajištění činnosti Krajského asistenčního centra na pomoc Ukrajině dle přílohy č. 1 předloženého materiálu.

B) rozhoduje

dle § 59 odst. 2 písm. f) zákona č. 129/2000 Sb., o krajích (krajské zřízení), ve znění pozdějších předpisů, o poskytnutí finančního daru z Fondu pro mimořádné události Ústeckého kraje a uzavření darovací smlouvy s těmito subjekty:

1) SH ČMS – Okresní sdružení hasičů Děčín
Sídlo: Mírové nám. 1175/5, Děčín IV-Podmokly, 405 02 Děčín
IČO: 66102502
Částka: 21.450,- Kč

2) SH ČMS – Okresní sdružení hasičů Chomutov
Sídlo: Revoluční 35/4, 430 01 Chomutov
IČO: 61346365

Částka: 5.700,- Kč

3) SH ČMS – Okresní sdružení hasičů Litoměřice
Sídlo: Stránského 442/34, 412 01 Litoměřice
IČO: 62770632
Částka: 49.950,- Kč

4) SH ČMS – Okresní sdružení hasičů Louny
Sídlo: Mírové náměstí 129, 440 01 Louny
IČO: 64019021
Částka: 78.900,- Kč

5) SH ČMS – Okresní sdružení hasičů Most
Sídlo: Stavbařů 32, 434 01 Most – Velebudice
IČO: 63125706
Částka: 21.450,- Kč

6) SH ČMS – Okresní sdružení hasičů Teplice
Sídlo: Na Výsluní 285, Unčín, 417 42 Krupka
IČO: 64687155
Částka: 34.200,- Kč

7) Obec Březno
Sídlo: Radniční 97, 431 45 Březno
IČO: 00261823
Částka: 6.779,- Kč

8) Obec Bžany
Sídlo: Bžany č. p. 50, 415 01 Bžany
IČO: 00266264
Částka: 1.567,- Kč

9) Obec Chotiměř
Sídlo: č. p. 66, 410 02 Chotiměř
IČO: 00556211
Částka: 500,- Kč

10) Město Jílové
Sídlo: Mírové nám. 280, 407 01 Jílové
IČO: 00261408
Částka: 6.219,- Kč

11) Město Jirkov
Sídlo: nám. Dr. E. Beneše 1, 431 11 Jirkov
IČO: 00261904
Částka: 8.526,- Kč

12) Obec Libouchec
Sídlo: Libouchec č. p. 211, 403 35 Libouchec
IČO: 00266833
Částka: 1.010,- Kč

13) Město Litoměřice
Sídlo: Mírové náměstí 15/7 , 412 01 Litoměřice
IČO: 00263958
Částka: 25.613,- Kč

14) Obec Markvartice
Sídlo: Markvartice 280, 407 42 Markvartice
IČO: 00555916
Částka: 2.718,- Kč

15) Obec Martiněves
Sídlo: Pohořice č. p. 24, 411 19 Martiněves
IČO: 00264024
Částka: 2.235,- Kč

16) Obec Měrunice
Sídlo: Měrunice č. p. 67, 418 04 Měrunice
IČO: 00266477
Částka: 45.041,- Kč

17) Město Osek
Sídlo: Zahradní 246, 417 05 Osek
IČO: 00266558
Částka: 800,- Kč

18) Město Podbořany
Sídlo: Mírová 615, 441 17 Podbořany
IČO: 00265365
Částka: 4.641,- Kč

19) Město Rumburk
Sídlo: Třída 9. května 1366/48, 408 01 Rumburk
IČO: 00261602
Částka: 4.142,- Kč

20) Obec Stebno
Sídlo: Stebno č. p. 22 Stebno, 400 02 Ústí nad Labem
IČO: 00832154
Částka: 2.178,- Kč

21) Obec Světec
Sídlo: Zámek 1, 417 53 Světec
IČO: 00266612
Částka: 18.665,- Kč

22) Město Šluknov
Sídlo: nám. Míru 1, 407 77 Šluknov
IČO: 00261688
Částka: 3.543,- Kč

23) Město Terezín
Sídlo: nám. ČSA 179, 411 55 Terezín

IČO: 00264474
Částka: 1.600,- Kč

24) Statutární město Děčín
Sídlo: Mírové náměstí 1175/5, 405 38 Děčín IV-Podmokly
IČO: 00261238
Částka: 6280,- Kč

25) Město Bílina
Sídlo: Břežánská č. p. 50/4, 418 31 Bílina
IČO: 00266230
Částka: 9.627,- Kč

26) Město Klášterec nad Ohří
Sídlo: náměstí Dr. Edvarda Beneše č. p. 85, 431 51 Klášterec nad Ohří
IČO: 00261939
Částka: 3.100,- Kč

27) Obec Dolní Podluží
Sídlo: 407 55 Dolní Podluží č. p. 6
IČO: 00261271
Částka: 5.742,- Kč

28) Obec Polepy
Sídlo: 411 47 Polepy č. p. 112
IČO: 00264202
Částka: 57.749,- Kč

C) navrhuje

Zastupitelstvu Ústeckého kraje rozhodnout dle § 36 písm. b) zákona č. 129/2000 Sb., o krajích (krajské zřízení), ve znění pozdějších předpisů, o poskytnutí finančního daru a o uzavření darovací smlouvy s:

SH ČMS – Okresní sdružení hasičů Ústí nad Labem
Sídlo: Dobětická 2333/10, 400 01 Ústí nad Labem
IČO: 63152801
Částka: 113.550,- Kč

D) ukládá

Bc. Janu Jelínkovi, vedoucímu odboru informatiky a organizačních věcí Krajského úřadu Ústeckého kraje, předložit návrh dle C) k projednání Zastupitelstvu Ústeckého kraje

Termín: 27. 6. 2022

Usnesení č. 018/45R/2022
4.15 Schválení Dohody o použití soukromého silničního motorového vozidla s neuvolněným členem Zastupitelstva Ústeckého kraje

Rada Ústeckého kraje po projednání

schvaluje

dle čl. III. odst. 5 Zásad pro poskytování cestovních náhrad při pracovních cestách členům Zastupitelstva Ústeckého kraje ze dne 24. 1. 2022, uzavření Dohod o použití soukromého

silničního motorového vozidla s neuvolněnými členy Zastupitelstva Ústeckého kraje:

1. Miroslavem Novotným, nar. **********, bytem **********, **********, dle přílohy č. 1 tohoto usnesení
2. Tomášem Zíkou, nar. **********, bytem **********, **********, dle přílohy č. 2 tohoto usnesení

Usnesení č. 019/45R/2022
4.16 Zastupování Ústeckého kraje v rámci předsednictví České republiky v Radě EU ve 2. pololetí 2022

Rada Ústeckého kraje po projednání

A) odvolává

Mgr. Ivu Dvořákovou, LL.M., členku Rady Ústeckého kraje, ze zastupování Ústeckého kraje při komunikaci a přípravě akcí v rámci předsednictví České republiky v Radě EU ve 2. pololetí 2022

B) pověřuje

Ing. Jana Schillera, hejtmana Ústeckého kraje, zastupováním Ústeckého kraje při komunikaci a přípravě akcí v rámci předsednictví České republiky v Radě EU ve 2. pololetí 2022 včetně povinnosti pravidelně informovat Radu Ústeckého kraje o těchto aktivitách.

Usnesení č. 020/45R/2022
5.1 Přísedící Krajského soudu v Ústí nad Labem

Rada Ústeckého kraje po projednání

A) bere na vědomí

dopis Ing. Vlasty Holíkové, stávající přísedící Krajského soudu v Ústí nad Labem, dle přílohy č. 1 předloženého materiálu,

B) navrhuje

Zastupitelstvu Ústeckého kraje

1. vzít na vědomí dopis Ing. Vlasty Holíkové, stávající přísedící Krajského soudu v Ústí nad Labem, dle přílohy č. 1 předloženého materiálu,

2. uložit Ing. Janu Schillerovi, hejtmanovi Ústeckého kraje, informovat o zániku funkce Ing. Vlastu Holíkovou a předsedkyni Krajského soudu v Ústí nad Labem dle bodu B) 1. tohoto usnesení.

Termín: 15. 7. 2022

C) ukládá

Ing. Janu Schillerovi, hejtmanovi Ústeckého kraje, předložit na zasedání Zastupitelstva Ústeckého kraje návrh dle bodu B) tohoto usnesení.

Termín: 27. 6. 2022

Usnesení č. 021/45R/2022
5.2 Tisková oprava usnesení Zastupitelstva Ústeckého kraje č. 014/14Z/2022 ze dne 25. 4. 2022

Rada Ústeckého kraje po projednání

A) navrhuje

Zastupitelstvu Ústeckého kraje schválit tiskovou opravu usnesení Zastupitelstva Ústeckého kraje č. 014/14Z/2022 ze dne 25. 4. 2022 takto:

v části 2. c)
- u č.j. 244/2003 text
Oblastní muzeum v Mostě
nahradit textem
Oblastní muzeum a galerie v Mostě

v části 2. d)
- u č.j. 99/2001 text
Gymnázium, Chomutov, Moskevská 3000, příspěvková organizace
nahradit textem
Gymnázium Chomutov, příspěvková organizace

- u č.j. 140/2001 text
Vyšší odborná škola, Střední průmyslová škola a Střední odborná škola služeb a cestovního ruchu, Varnsdorf, Bratislavská 2166, příspěvková organizace
nahradit textem
Vyšší odborná škola, Střední průmyslová škola a Střední odborná škola, Varnsdorf, příspěvková organizace

- u č.j. 163/2001 text
Smetanova 12
nahradit textem
Dittrichova 12

a text
Smetanova 225/12
nahradit textem
Dittrichova 225/12

- u č.j. 224/2002 text
Domov pro osoby se zdravotním postižením Brtníky
nahradit textem
Domov Brtníky,

B) ukládá

Ing. Janu Schillerovi, hejtmanovi Ústeckého kraje, předložit návrh dle bodu A) tohoto usnesení k projednání Zastupitelstvu Ústeckého kraje.

Termín: 27. 6. 2022

Usnesení č. 022/45R/2022
6.1 SPZ Triangle – pronájem a následný prodej pozemků na ploše „B“ potenciálnímu investorovi

Rada Ústeckého kraje po projednání

A) rozhoduje

dle § 59 odst. 3 zákona č. 129/2000 Sb., o krajích (krajské zřízení), ve znění pozdějších

předpisů,
za podmínky, že Zastupitelstvo Ústeckého kraje rozhodne o prodeji (převodu) nemovitých věcí dle části B) tohoto usnesení,
o uzavření Smlouvy o rezervaci pozemků a smlouvy o uzavření budoucí nájemní smlouvy – I. etapa a Smlouvy o rezervaci pozemků a smlouvy o uzavření budoucí nájemní smlouvy – II. etapa se společností FOR H2ENERGY s.r.o., IČO: 09626859, se sídlem Průběžná 3366, 434 01 Most, dle přílohy č. 1 tohoto usnesení a dle přílohy č. 2 tohoto usnesení.

B) navrhuje

Zastupitelstvu Ústeckého kraje
rozhodnout dle § 36 písm. a) zákona č. 129/2000 Sb., o krajích (krajské zřízení), ve znění pozdějších předpisů,
o prodeji (převodu) nemovitých věcí z vlastnictví Ústeckého kraje, a to:
- pozemek: p.p.č. 337/6 o výměře 5.999 m2, oddělena z p.p.č. 337/6 dle geometrického plánu č. 233-34/2022, druh pozemku: ostatní plocha, způsob využití: jiná plocha,
- pozemek: p.p.č. 337/12 o výměře 6.625 m2, oddělena z p.p.č. 337/12 dle geometrického plánu č. 233-34/2022, druh pozemku: ostatní plocha, způsob využití: jiná plocha,
k.ú. Minice, obec Velemyšleves, zapsané na LV č. 123 u Katastrálního úřadu pro Ústecký kraj, Katastrální pracoviště Žatec, a dále:
- pozemek: st.p.č. 78 o výměře 378 m2, druh pozemku: zastavěná plocha a nádvoří, způsob využití: společný dvůr,
- pozemek: st.p.č. 80 o výměře 391 m2, druh pozemku: zastavěná plocha a nádvoří, způsob využití: společný dvůr,
- pozemek: st.p.č. 81 o výměře 388 m2, druh pozemku: zastavěná plocha a nádvoří, způsob využití: společný dvůr,
- pozemek: st.p.č. 85 o výměře 550 m2, druh pozemku: zastavěná plocha a nádvoří, způsob využití: společný dvůr,
- pozemek: p.p.č. 1187 o výměře 411 m2, oddělena ze st.p.č. 86 dle geometrického plánu č. 274-34/2022, druh pozemku: ostatní plocha, způsob využít: jiná plocha,
- pozemek: p.p.č. 1189 o výměře 353 m2, oddělena ze st.p.č. 88 dle geometrického plánu č. 274-34/2022, druh pozemku: ostatní plocha, způsob využití: jiná plocha,
- pozemek: p.p.č. 801/208 o výměře 44.118 m2, oddělena z p.p.č. 801/25 dle geometrického plánu č. 274-34/2022, druh pozemku: ostatní plocha, způsob využití: jiná plocha,
- pozemek: p.p.č. 801/140 o výměře 60 m2, oddělena z p.p.č. 801/140 dle geometrického plánu č. 274-34/2022, druh pozemku: ostatní plocha, způsob využití: jiná plocha,
- pozemek: p.p.č. 1178/5 o výměře 284 m2, oddělena z p.p.č. 1178/1 dle geometrického plánu č. 274-34/2022, druh pozemku: ostatní plocha, způsob využití: jiná plocha,
- pozemek: p.p.č. 1178/6 o výměře 442 m2, oddělená z p.p.č. 1178/1 dle geometrického plánu č. 274-34/2022, druh pozemku: ostatní plocha, způsob využití: jiná plocha,
k.ú. Nehasice, obec Bitozeves, zapsané na LV č. 137 u Katastrálního úřadu pro Ústecký kraj, Katastrální pracoviště Žatec, a dále:
- pozemek: p.p.č. 337/143 o výměře 199 m2, oddělena z p.p.č. 337/12 dle geometrického plánu č. 233-34/2022, druh pozemku: ostatní plocha, způsob využití: jiná plocha,
k.ú. Minice, obec Velemyšleves, zapsaný na LV č. 123 u Katastrálního úřadu pro Ústecký kraj, Katastrální pracoviště Žatec, a dále:
- pozemek p.p.č. 1190 o výměře 137 m2, oddělena ze st.p.č. 88 dle geometrického plánu č. 274-34/2022, druh pozemku: ostatní plocha, způsob využití: jiná plocha,
- pozemek: p.p.č. 801/25 o výměře 52.342 m2, oddělena z p.p.č. 801/25 dle geometrického plánu č. 274-34/2022, druh pozemku: ostatní plocha, způsob využití: jiná plocha,
- pozemek: p.p.č. 801/26 o výměře 7.123 m2, oddělena z p.p.č. 801/26 dle geometrického plánu č. 274-34/2022, druh pozemku: ostatní plocha, způsob využití: jiná plocha,

k.ú. Nehasice, obec Bitozeves, zapsané na LV č. 137 u Katastrálního úřadu pro Ústecký kraj, Katastrální pracoviště Žatec,
do vlastnictví společnosti FOR H2ENERGY s.r.o., IČO: 09626859, se sídlem Průběžná 3366, 434 01 Most, za podmínek uvedených ve Smlouvě o rezervaci pozemků a smlouvě o uzavření budoucí nájemní smlouvy – I. etapa a ve Smlouvě o rezervaci pozemků a smlouvě o uzavření budoucí nájemní smlouvy – II. etapa dle přílohy č. 1 tohoto usnesení a dle přílohy č. 2 tohoto usnesení.

C) ukládá

Ing. Janu Schillerovi, hejtmanovi Ústeckého kraje, předložit na zasedání Zastupitelstva Ústeckého kraje návrh dle bodu B) tohoto usnesení.
Termín: 27. 6. 2022

Usnesení č. 023/45R/2022
7.1 Vyjádření kraje v samostatné působnosti k dokumentaci EIA záměru „Verneřice – p. č. 693/8 a 2511 – Hydrogeologický průzkum pro vybudování 2 VZ“ oznamovatele EMBRA Drilling a.s.

Rada Ústeckého kraje po projednání

se vyjadřuje

dle § 6 odst. 6 zákona č. 100/2001 Sb., o posuzování vlivů na životní prostředí, ve znění pozdějších předpisů, k oznámení záměru „Verneřice – p. č. 693/8 a 2511 – Hydrogeologický průzkum pro vybudování 2 VZ“ oznamovatele EMBRA Drilling a.s., takto:

Rada Ústeckého kraje nepožaduje provést posouzení záměru podle zákona č. 100/2001 Sb., o posuzování vlivů na životní prostředí.

Usnesení č. 024/45R/2022
7.2 Vyjádření kraje v samostatné působnosti k oznámení EIA záměru „Prodejna pro dům a zahradu, Žatec, ulice Husova“ oznamovatele DEKINVEST investiční společnost a.s.

Rada Ústeckého kraje po projednání

se vyjadřuje

dle § 6 odst. 6 zákona č. 100/2001 Sb., o posuzování vlivů na životní prostředí, ve znění pozdějších předpisů, k oznámení EIA záměru „Prodejna pro dům a zahradu, Žatec, ulice Husova“ oznamovatele DEKINVEST, investiční společnost a.s. takto:

Rada Ústeckého kraje nepožaduje provést posouzení záměru podle zákona č.100/2001 Sb., o posuzování vlivů na životní prostředí, ve znění pozdějších předpisů.

Usnesení č. 025/45R/2022
7.3 Vyjádření kraje v samostatné působnosti k dokumentaci EIA záměru „Paroplynový cyklus EMĚ“ oznamovatele Energotrans, a.s.

Rada Ústeckého kraje po projednání

se vyjadřuje

dle § 8 odst. 3 zákona č. 100/2001 Sb., o posuzování vlivů na životní prostředí, ve znění pozdějších předpisů, k oznámení EIA záměru „Paroplynový cyklus EMĚ“ oznamovatele

Energotrans, a.s., takto:

Rada Ústeckého kraje bere dokumentaci na vědomí a žádá zpracovatele posudku, aby se v následujícím kroku podrobně zaměřil na způsob splnění všech vznesených požadavků a na relevantní vyhodnocení možných dopadů na životní prostředí dotčených obcí a veřejné zdraví.

Usnesení č. 026/45R/2022
7.4 Vyjádření kraje v samostatné působnosti k žádosti o vydání změny integrovaného povolení pro zařízení „Výroba skelné izolace“ provozovatele KNAUF INSULATION, spol. s r.o.

Rada Ústeckého kraje po projednání

se vyjadřuje

dle § 9 odst. 3 zákona č. 76/2002 Sb., o integrované prevenci, k žádosti společnosti KNAUF INSULATION, spol. s r.o. o vydání změny integrovaného povolení pro zařízení „Výroba skelné izolace“, takto:

S žádostí o vydání změny integrovaného povolení souhlasíme za podmínek, že po navýšení výroby nedojde k navýšení emisních limitů u kyslíkové tavicí pece a nově bude u tavicí pece prováděno autorizované měření emisí TZL, SO2 a NOx 2x ročně namísto současných 1x ročně a u procesu formování v případě emisí TZL rovněž 2x ročně.

Usnesení č. 027/45R/2022
7.5 Program pro podporu OH obcí v Ústeckém kraji – obec Dolní Zálezly – změna smluvního ujednání

Rada Ústeckého kraje po projednání

A) navrhuje

Zastupitelstvu Ústeckého kraje dle § 36 písm. c) a d) zákona č. 129/2000 Sb., o krajích (krajské zřízení), ve znění pozdějších předpisů

1. vzít na vědomí informaci o žádosti obce Dolní Zálezly o prodloužení termínu ukončení projektu „Zefektivnění sběru a svozu BRKO na území obce Dolní Zálezly“ dle přílohy č. 1 tohoto materiálu,

2. rozhodnout o uzavření Dodatku č. 1 ke Smlouvě o poskytnutí investiční dotace č. 22/SML0127/01/SoPD/ZPZ uzavřené s Obcí Dolní Zálezly, Mírové náměstí 8, 403 01 Dolní Zálezly, IČ 00266710, dle přílohy č. 2 tohoto usnesení.

B) ukládá

Ing. Lubomíře Mejstříkové, CSc., MBA, 1. náměstkyni hejtmana Ústeckého kraje pro plnění úkolů v oblasti životního prostředí

1. předložit návrh dle bodu A) tohoto usnesení k projednání Zastupitelstvu Ústeckého kraje
Termín: 27. 6. 2022

2. sdělit obci Dolní Zálezly rozhodnutí Zastupitelstva Ústeckého kraje k podané žádosti dle bodu A) tohoto usnesení,
Termín: 31. 7. 2022

3. v návaznosti na rozhodnutí Zastupitelstva Ústeckého kraje o podané žádosti dle bodu A) tohoto usnesení zajistit administraci dodatku.
Termín: 31. 7. 2022

Usnesení č. 028/45R/2022
7.6 Program na podporu vodního hospodářství v Ústeckém kraji – změna smluvního ujednání – obec Žalany

Rada Ústeckého kraje po projednání

A) navrhuje

Zastupitelstvu Ústeckého kraje dle § 36 zákona č. 129/2000 Sb., o krajích (krajské zřízení), ve znění pozdějších předpisů

1. vzít na vědomí informaci o žádosti obce Žalany ze dne 29. 4. 2022 (č. j. KUUK/066338/2022) o změnu termínu ukončení realizace projektu dle přílohy č. 2 předloženého materiálu;

2. rozhodnout v rámci Fondu vodního hospodářství a životního prostředí Ústeckého kraje o uzavření Dodatku č. 7 ke Smlouvě o poskytnutí investiční dotace č. 16/SML4450/SoPD/ZPZ, uzavřené s obcí Žalany, IČ: 00266655, dle přílohy č. 10 tohoto usnesení.

B) ukládá

Ing. Lubomíře Mejstříkové, CSc., MBA, 1. náměstkyni hejtmana Ústeckého kraje pro plnění úkolů v oblasti životního prostředí

1. Předložit návrh dle bodu A) tohoto usnesení k projednání Zastupitelstvu Ústeckého kraje;
Termín: 27. 6. 2022

2. Sdělit obci Žalany rozhodnutí Zastupitelstva Ústeckého kraje k podané žádosti;
Termín: 31. 7. 2022

3. V návaznosti na bod A) zajistit administraci dodatku.
Termín: 31. 7. 2022

Usnesení č. 029/45R/2022
7.7 Smlouva o spolupráci při řešení společného projektu „Kriticky ohrožený endemit českých stepí: Vědecké podklady k ochraně krasce válečka českého (Cylindromorphus bohemicus)“

Rada Ústeckého kraje po projednání

A) rozhoduje

dle § 59 odst. 3 zákona č. 129/2000 Sb., o krajích (krajské zřízení) ve znění pozdějších předpisů, o uzavření smlouvy o spolupráci při řešení společného projetu "Kriticky ohrožený endemit českých stepí: Vědecké podklady k ochraně krasce válečka českého (Cylindromorphus bohemicus)" s Akademí věd České republiky, Biologické centrum AV ČR, v. v. i., se sídlem Branišovská 1160/31, 370 05 České Budějovice, IČO: 60077344 dle přílohy č. 1 a 2 tohoto usnesení.

B) ukládá

Ing. Ireně Jeřábkové, vedoucí odboru životního prostředí a zemědělství, zajistit nezbytné kroky k realizaci části A usnesení.

Termín: 30. 6. 2022.

Usnesení č. 030/45R/2022
7.8 Aktualizace Plánu rozvoje vodovodů a kanalizací Ústeckého kraje č. 58 – obec Hříškov, místní část Bedřichovice

Rada Ústeckého kraje po projednání

A) doporučuje

Zastupitelstvu Ústeckého kraje dle § 36 odst. 1 zákona č. 129/2000., o krajích (krajské zřízení) schválit aktualizaci Plánu rozvoje vodovodů a kanalizací Ústeckého kraje č. 58, zpracovanou ve smyslu § 4 zák. č. 274/2001 Sb., o vodovodech a kanalizacích, ve znění pozdějších předpisů, která spočívá ve změně koncepce zneškodňování odpadních vod z místní části obce Hříškov Bedřichovice. Změna spočívá ve vybudování splaškové kanalizace a její propojení na kanalizační systém obce Hříškov zakončený čistírnou odpadních vod dle přílohy č. 1 tohoto usnesení. Původně bylo navrženo zachování individuálního způsobu zneškodňováním odpadních vod u jednotlivých objektů.

B) ukládá

Ing. Lubomíře Mejstříkové, CSc., MBA, 1. náměstkyni hejtmana Ústeckého kraje pro plnění úkolů v oblasti životního prostředí

1. předložit návrh aktualizace Plánu rozvoje vodovodů a kanalizací Ústeckého kraje č. 58 ke schválení Zastupitelstvu Ústeckého kraje dle bodu A) tohoto usnesení
Termín: 27. 6. 2022

2. zajistit úkony ve věci předání informace o výsledku projednání žádosti o aktualizaci Plánu rozvoje vodovodů a kanalizací Ústeckého kraje obci Hříškov
Termín: 31. 7. 2022

Usnesení č. 031/45R/2022
7.9 Vyjádření kraje v samostatné působnosti k dokumentaci EIA záměru „I/13 Bílina, tunel“ oznamovatele Ředitelství silnic a dálnic ČR

Rada Ústeckého kraje po projednání

se vyjadřuje

dle § 6 odst. 6 zákona č. 100/2001 Sb., o posuzování vlivů na životní prostředí, ve znění pozdějších předpisů, k oznámení záměru „I/13 Bílina, tunel“ oznamovatele Ředitelství silnic a dálnic ČR, takto:

Rada Ústeckého kraje nepožaduje provést posouzení záměru podle zákona č. 100/2001 Sb., o posuzování vlivů na životní prostředí.

Usnesení č. 032/45R/2022
7.10 Vyhodnocení zadávacího řízení veřejné zakázky na služby s názvem „Ústecký kraj, Obsazení pozice externího koordinátora environmentální výchovy, vzdělávání a osvěty (EVVO) v Ústeckém kraji“ formou zjednodušeného podlimitního řízení

Rada Ústeckého kraje po projednání

A) bere na vědomí

1. Protokol z otevírání nabídek na plnění veřejné zakázky na služby s názvem „Ústecký kraj,

Obsazení pozice externího koordinátora environmentální výchovy, vzdělávání a osvěty (EVVO) v Ústeckém kraji“ dle přílohy č. 1 předloženého materiálu;

2. Zprávu o hodnocení nabídek na plnění veřejné zakázky na služby s názvem „Ústecký kraj, Obsazení pozice externího koordinátora environmentální výchovy, vzdělávání a osvěty (EVVO) v Ústeckém kraji“ dle přílohy č. 2 předloženého materiálu;

3. Zápis o posouzení splnění podmínek účasti v zadávacím řízení na plnění veřejné zakázky na služby s názvem „Ústecký kraj, Obsazení pozice externího koordinátora environmentální výchovy, vzdělávání a osvěty (EVVO) v Ústeckém kraji“ dle přílohy č. 3 předloženého materiálu;

4. Závazný text smlouvy z výzvy na plnění veřejné zakázky na služby s názvem „Ústecký kraj, Obsazení pozice externího koordinátora environmentální výchovy, vzdělávání a osvěty (EVVO) v Ústeckém kraji“ dle přílohy č. 4 předloženého materiálu;

5. Výpis z evidence skutečných majitelů vybraného dodavatele dle přílohy č. 5 předloženého materiálu.

B) rozhoduje

podle ustanovení § 122 odst. 1 zákona č. 134/2016 Sb. o zadávání veřejných zakázek ve znění pozdějších předpisů (dále jen „zákon“) o výběru dodavatele Digital Star, s.r.o., Blažkova 186, 104 00 Praha 10, IČO: 05618011 a o uzavření smlouvy s tímto dodavatelem, který podal ekonomicky nejvýhodnější nabídku, a to za podmínek uvedených v jeho nabídce a za předpokladu, že předloží veškeré doklady a splní veškeré úkony, které zákon nebo zadavatel požadoval jako podmínku uzavření smlouvy:
celková nabídková cena v Kč: 1 728 000,00 Kč, dodavatel není plátce DPH.

C) ukládá

1. Ing. Janovi Schillerovi, hejtmanovi Ústeckého kraje, podepsat smlouvu s vybraným dodavatelem;
Termín: 30. 6. 2022

2. Ing. Ireně Jeřábkové, vedoucí odboru životního prostředí a zemědělství, zabezpečit veškeré další úkony zadavatele u této veřejné zakázky a připravit k uzavření smlouvu na plnění této veřejné zakázky s vybraným dodavatelem;
Termín: 30. 6. 2022

Usnesení č. 033/45R/2022
7.11 Vyjádření kraje v samostatné působnosti k podaným odvoláním k EIA záměru „Lokalita rodinné zástavby na ploše B20 a B21 dle ÚP Bohosudov, na k. ú. Bohosudov“ oznamovatele HSC Holding s.r.o.

Rada Ústeckého kraje po projednání

bere na vědomí

odvolání spolků PERIFERNÍ VIDĚNÍ, z. s., proti Závěru zjišťovacího řízení – rozhodnutí k záměru „Lokalita rodinné zástavby na ploše B20 a B21 dle ÚP Bohosudov, na k. ú. Bohosudov“ oznamovatele HSC Holding s.r.o., vydaného podle § 7 odst. 6 zákona dne 11. 4. 2022 pod č. j. KUUK/047645/2022.

Usnesení č. 034/45R/2022
8.1 Výkon zřizovatelských funkcí příspěvkových organizací Ústeckého kraje v oblasti sociální

Rada Ústeckého kraje po projednání

souhlasí

1. dle § 59 odst. 1 písm. i) zákona č. 129/2000 Sb., o krajích (krajské zřízení), ve znění pozdějších předpisů, a § 27 odst. 7 písm. b) zákona č. 250/2000 Sb., o rozpočtových pravidlech územních rozpočtů, ve znění pozdějších předpisů, s nabytím majetku do vlastnictví příspěvkové organizace Centrum sociální pomoci Litoměřice, příspěvková organizace, formou finančního daru od:

- FCC BEC, s.r.o., Prosmycká 2/čp. 88, 410 02 Lovosice, IČO: 61054259, ve výši 20 000,- Kč na kulturní, sportovní a společenské akce uživatelů

- CHRISTEYNS s.r.o., Vítovská 453/7, 742 35 Odry, IČO: 26797283, ve výši 20 000,- Kč na kulturní, sportovní a společenské akce uživatelů

- Mondi Štětí a.s., Litoměřická 272, 411 08 Štětí, IČO: 26161516, ve výši 30 000,- Kč na vybudování environmentální zahrady pro uživatele Domova sociální péče Skalice, který je součástí příspěvkové organizace

2. dle § 59 odst. 1 písm. i) zákona č. 129/2000 Sb., o krajích (krajské zřízení), ve znění pozdějších předpisů, a § 27 odst. 7 písm. b) zákona č. 250/2000 Sb., o rozpočtových pravidlech územních rozpočtů, ve znění pozdějších předpisů, s nabytím majetku do vlastnictví příspěvkové organizace Domovy pro osoby se zdravotním postižením Ústí nad Labem, příspěvková organizace, formou věcného daru od:

- SIM stavby spol. s r.o., Šaldova 218/3, Klíše, 400 01 Ústí nad Labem, IČO: 25460625 – chladnička s mrazničkou LG GBB71PZVCN stříbrná v počtu 3 ks v celkové hodnotě 42 720,- Kč (14 240,- Kč/ks) pro uživatele Chráněného bydlení Teplice, které je součástí příspěvkové organizace

3. dle § 59 odst. 1 písm. i) zákona č. 129/2000 Sb., o krajích (krajské zřízení), ve znění pozdějších předpisů, a § 27 odst. 7 písm. b) zákona č. 250/2000 Sb., o rozpočtových pravidlech územních rozpočtů, ve znění pozdějších předpisů, s nabytím majetku do vlastnictví příspěvkové organizace Podkrušnohorské domovy sociálních služeb Dubí - Teplice, p. o., formou finančního daru od:

- BIOLOGIQUE RECHERCHE CR s.r.o., Teplice, Sovova 1244, PSČ 415 01, IČO: 27287122, ve výši 150 000,- Kč na pokrytí části nákladů na zakoupení malotraktoru včetně příslušenství na odklízení sněhu, zametání, sekání a mulčování trávy

Usnesení č. 035/45R/2022
8.2 Výroční zprávy o činnosti příspěvkových organizací v oblasti sociální za rok 2021

Rada Ústeckého kraje po projednání

bere na vědomí

dle § 59 odst. 1 písm. i) zákona č. 129/2000 Sb., o krajích (krajské zřízení), ve znění pozdějších předpisů, předložené výroční zprávy o činnosti a hospodaření příspěvkových organizací v oblasti sociální za rok 2021 dle přílohy č. 2 – 14 tohoto materiálu.

Usnesení č. 036/45R/2022
8.3 Aktualizace odpisových plánů, změna příspěvků na provoz a úprava odvodů z odpisů nemovitého majetku u příspěvkových organizací v oblasti sociální pro rok 2022

Rada Ústeckého kraje po projednání

A) schvaluje

upravené odpisové plány příspěvkových organizací Ústeckého kraje v oblasti sociální na rok 2022 dle přílohy č. 1 předloženého materiálu. V případě navýšení odpisového plánu o odpisy z movitého majetku jde o navýšení bez nároku na rozpočet Ústeckého kraje a za podmínky vyrovnaného hospodaření.

B) rozhoduje

1. dle § 59 odst. 1 písm. i) zákona č. 129/2000 Sb., o krajích (krajské zřízení), ve znění pozdějších předpisů, o úpravě závazného ukazatele – příspěvku na provoz na rok 2022 – z důvodu zvýšení odpisů o odpisy nemovitého majetku u příspěvkových organizací Ústeckého kraje v oblasti sociální dle přílohy č. 2 předloženého materiálu,

2. dle ustanovení § 28 odst. 9 písm. b) zákona č. 250/2000 Sb., o rozpočtových pravidlech územních rozpočtů, ve znění pozdějších předpisů, o úpravě závazného ukazatele – výši povinného odvodu z fondu investic na rok 2022 u příspěvkových organizací Ústeckého kraje v oblasti sociální dle přílohy č. 3 předloženého materiálu.

C) ukládá

Ing. Petře Lafkové, vedoucí odboru sociálních věcí

1. připravit a doručit příspěvkovým organizacím písemné rozhodnutí zřizovatele o úpravě povinného odvodu z odpisů majetku.
Termín: 23. 6. 2022

2. aktualizovat finanční tok příspěvku na provoz a odvodu z fondu investic příspěvkových organizací.
Termín: 23. 6. 2022

Usnesení č. 037/45R/2022
8.4 Změna účelových příspěvků příspěvkových organizací

Rada Ústeckého kraje po projednání

A) rozhoduje

dle § 59 odst. 1 písm. i) zákona č. 129/2000 Sb., o krajích (krajské zřízení), ve znění pozdějších předpisů,
1. o změně termínu vyúčtování závazného ukazatele – účelového neinvestičního příspěvku pro rok 2021 na akci: "Výmalba objektu – Brtníky č. p. 119, 278 a budovy kuchyně" pro Domov Brtníky, příspěvkovou organizaci (schváleného usnesením Rady Ústeckého kraje č. 019/27R/2021 ze dne 29. 9. 2021 a 023/33R/2021 ze dne 15. 12. 2021) ve výši 417 tis. Kč s termínem vyúčtování k 30. 6. 2022, nově s termínem vyúčtování k 30. 9. 2022.
2. o změně termínu vyúčtování závazného ukazatele – účelového investičního příspěvku pro rok 2021 na akci: "Modernizace vjezdových vrat – Stará Oleška" pro Domovy pro osoby se zdravotním postižením Oleška – Kamenice, příspěvkovou organizaci (schváleného usnesením Rady Ústeckého kraje č. 024/26R/2021 ze dne 15. 9. 2021) ve výši 450 tis. Kč s termínem vyúčtování k 30. 6. 2022, nově s termínem vyúčtování k 30. 9. 2022.
3. o změně účelu závazného ukazatele – účelového investičního příspěvku pro rok 2021 na akci: "Vybudování plošiny na vyhlídku v areálu zahrady ve Snědovicích" přiděleného ve výši 690 tis. Kč pro Ústav sociální péče pro tělesně postižené dospělé Snědovice, příspěvkovou

organizaci (schváleného usnesením Rady Ústeckého kraje č. 024/26R/2021 ze dne 15. 9. 2021) s termínem vyúčtování 30. 6. 2022 - k navýšení závazného ukazatele – účelového investičního příspěvku pro rok 2022 na akci „EPS – požární signalizace“ (schváleného usnesením Rady Ústeckého kraje č. 087/33R/2021 ze dne 15. 12. 2021 v částce 926 tis. Kč) na celkovou částku 1 616 tis. Kč, s termínem vyúčtování k 31. 12. 2022.
4. o změně účelu závazného ukazatele – účelového investičního příspěvku pro rok 2022 na akci: „EPS – požární signalizace“ přiděleného ve výši 2 292 tis. Kč pro Domovy sociálních služeb Kadaň a Mašťov, příspěvkovou organizaci (schváleného usnesením Rady Ústeckého kraje č. 091/42R/2022 ze dne 6. 4. 2022) s termínem vyúčtování do 31. 12. 2022 na akci „Kompletní modernizaci výtahu v DOZP Kadaň, Dvořákova 1128“ – účelový investiční příspěvek ve výši 2 292 tis. Kč s termínem vyúčtování k 31. 3. 2023.

B) ukládá

1. Ing. Petře Lafkové, MPA, vedoucí odboru sociálních věcí, zabezpečit veškeré potřebné úkony k realizaci části A) tohoto usnesení.
Termín: 30. 6. 2022

2. statutárním orgánům výše uvedených příspěvkových organizací dle části A) 1. až A) 4. předložit vyúčtování závazných ukazatelů ve stanovených termínech.

Usnesení č. 038/45R/2022
8.5 Dotační program „Podpora aktivit a prezentace národnostních menšin na území Ústeckého kraje 2022“ – vyhodnocení

Rada Ústeckého kraje po projednání

A) bere na vědomí

informaci o hodnocení žádostí v programu „Podpora aktivit a prezentace národnostních menšin na území Ústeckého kraje 2022“, které je přílohou č. 1 a 5 předloženého materiálu a 2 až 4 tohoto usnesení,

B) rozhoduje

dle § 59 odst. 2 písm. a) zákona č. 128/200 Sb., o krajích (krajské zřízení), ve znění pozdějších předpisů, o:
1. poskytnutí dotace a uzavření Smlouvy o poskytnutí neinvestiční dotace organizacím uvedeným v příloze č. 2 tohoto usnesení,
2. neposkytnutí neinvestiční dotace organizaci uvedené v příloze č. 3 tohoto usnesení,

C) ukládá

Ing. Janovi Schillerovi, hejtmanovi Ústeckého kraje, zabezpečit potřebné úkony k uzavření smluv s podpořenými organizacemi,
Termín: 30. 6. 2022

D) navrhuje

Zastupitelstvu Ústeckého kraje

1. vzít na vědomí
informaci o hodnocení žádostí v programu „Podpora aktivit a prezentace národnostních menšin na území Ústeckého kraje 2022“, které je přílohou č. 1 předloženého materiálu,

2. rozhodnout
dle § 36 písm. c) zákona č. 129/2000 Sb., o krajích (krajské zřízení), ve znění pozdějších předpisů, o poskytnutí dotace organizacím a o uzavření smluv se subjekty uvedenými v

příloze č. 4 tohoto usnesení,

3. uložit
Ing. Janovi Schillerovi, hejtmanovi Ústeckého kraje, zabezpečit potřebné úkony k uzavření smluv s podpořenými organizacemi,
Termín: 20. 7. 2022

E) ukládá

PaedDr. Jiřímu Kulhánkovi, náměstku hejtmana Ústeckého kraje, předložit Zastupitelstvu Ústeckého kraje návrh dle bodu D) tohoto usnesení.
Termín: 27. 6. 2022

Usnesení č. 039/45R/2022
8.6 Dotační program „Podpora Ústeckého kraje v oblasti prorodinných aktivit 2022“ – vyhodnocení

Rada Ústeckého kraje po projednání

A) bere na vědomí

informaci o hodnocení žádostí o dotace v programu „Podpora Ústeckého kraje v oblasti prorodinných aktivit 2022“,

B) navrhuje

Zastupitelstvu Ústeckého kraje
1. rozhodnout
dle § 36 písm. c) zákona 129/2000 Sb., o krajích (krajské zřízení), ve znění pozdějších předpisů, o poskytnutí dotace organizacím uvedených v příloze č. 1 předloženého materiálu,

2. uložit
PaedDr. Jiřímu Kulhánkovi, náměstku hejtmana Ústeckého kraje, uzavřít smlouvy s příjemci dotací dle přílohy č. 1 tohoto materiálu,
Termín: 31. 7. 2022

C) ukládá

PaedDr. Jiřímu Kulhánkovi, náměstku hejtmana Ústeckého kraje, předložit Zastupitelstvu Ústeckého kraje návrh dle bodu B) tohoto usnesení.
Termín: 27. 6. 2022

Usnesení č. 040/45R/2022
8.7 Dotační program „Podpora rozvoje dobrovolnictví v Ústeckém kraji 2022“ – vyhodnocení

Rada Ústeckého kraje po projednání

A) bere na vědomí

informaci o hodnocení žádostí o dotace v programu „Podpora rozvoje dobrovolnictví v Ústeckém kraji 2022“,

B) navrhuje

Zastupitelstvu Ústeckého kraje

1. rozhodnout
dle § 36 písm. c) zákona 129/2000 Sb., o krajích (krajské zřízení), ve znění pozdějších předpisů, o poskytnutí dotace organizacím uvedených v příloze č. 1 tohoto materiálu,

2. uložit

PaedDr. Jiřímu Kulhánkovi, náměstku hejtmana Ústeckého kraje, uzavřít smlouvy s příjemci dotací dle přílohy č. 1 tohoto materiálu,
Termín: 31. 7. 2022

C) ukládá

PaedDr. Jiřímu Kulhánkovi, náměstku hejtmana Ústeckého kraje, předložit Zastupitelstvu Ústeckého kraje návrh dle bodu B) tohoto usnesení.
Termín: 27. 6. 2022

Usnesení č. 041/45R/2022
8.8 Dotační program „Podpora sociálních služeb v Ústeckém kraji 2022“ – konečné vyhodnocení - změna usnesení

Rada Ústeckého kraje po projednání

A) bere na vědomí

informace obsažené v příloze č. 2 tohoto usnesení a č. 1 a 3 předloženého materiálu,

B) navrhuje

Zastupitelstvu Ústeckého kraje

1. vzít na vědomí
informace obsažené v příloze č. 2 tohoto usnesení a č. 1 a 3 předloženého materiálu,

2. změnit
usnesení Zastupitelstva Ústeckého kraje č. 029/14Z/2022 ze dne 25. 4. 2022 tak, že přílohu č. 2 usnesení č. 029/14Z/2022 nahradí přílohou č. 2 tohoto usnesení,

3. schválit
vzor Dodatku ke smlouvě o poskytnutí neinvestiční dotace na podporu sociálních služeb, dle přílohy č. 3 předloženého materiálu,

4. uložit PaedDr. Jiřímu Kulhánkovi, náměstkovi hejtmana Ústeckého kraje, zabezpečit potřebné úkony k uzavření Dodatku ke smlouvě s poskytovatelem sociálních služeb Svaz tělesně postižených v ČR z. s. okresní organizace Louny, dle přílohy č. 3 předloženého materiálu, v termínu do 30. 7. 2022,

C) ukládá

PaedDr. Jiřímu Kulhánkovi, náměstkovi hejtmana Ústeckého kraje, předložit Zastupitelstvu Ústeckého kraje návrh dle bodu B) tohoto usnesení.
Termín: 27. 6. 2022

Usnesení č. 042/45R/2022
8.9 Dofinancování sociálních služeb v rámci programu Podpora sociálních služeb v Ústeckém kraji 2022

Rada Ústeckého kraje po projednání

A) bere na vědomí

informace obsažené v přílohách č. 1 a 2 předloženého materiálu,

B) navrhuje

Zastupitelstvu Ústeckého kraje

1. vzít na vědomí

informace obsažené v přílohách č. 1 a 2 předloženého materiálu,

2. rozhodnout
o poskytnutí dotace poskytovateli sociálních služeb Svaz tělesně postižených v ČR z. s. okresní organizace Louny, na sociální službu odborné sociální poradenství (ID 2906418) ve výši 121 600,- Kč a na sociální službu sociálně aktivizační služby pro seniory a osoby se zdravotním postižením (ID 8356589) ve výši 118 878,- Kč v rámci dotačního programu Podpora sociálních služeb v Ústeckém kraji 2022, v rámci kompetence dané § 101a zákona č. 108/2006 Sb., o sociálních službách, ve znění pozdějších předpisů,

3. uložit
PaedDr. Jiřímu Kulhánkovi, náměstkovi hejtmana Ústeckého kraje, zabezpečit potřebné úkony k uzavření dodatku ke smlouvě s poskytovatelem Svaz tělesně postižených v ČR z. s. okresní organizace Louny, dle přílohy č. 2 předloženého materiálu.
Termín: do 30. 7. 2022

C) ukládá

PaedDr. Jiřímu Kulhánkovi, náměstkovi hejtmana Ústeckého kraje, předložit Zastupitelstvu Ústeckého kraje návrh dle bodu B) tohoto usnesení.
Termín: 27. 6. 2022

Usnesení č. 043/45R/2022
8.10 Dotační program „Podpora Ústeckého kraje na sociální služby protidrogové politiky 2023 – vyhlášení

Rada Ústeckého kraje po projednání

A) bere na vědomí

informace obsažené v přílohách 1-9 tohoto usnesení,

B) navrhuje

Zastupitelstvu Ústeckého kraje
1. rozhodnout
a) o výjimce, kdy Zásady pro poskytování dotací a návratných finančních výpomocí z rozpočtu Ústeckého kraje se budou vztahovat na dotační program „Podpora Ústeckého kraje na sociální služby protidrogové politiky 2023“, uvedený v příloze č.1 tohoto usnesení s ohledem na zvláštní povahu programu pouze přiměřeně,
b) o vyhlášení dotačního programu „Podpora Ústeckého kraje na sociální služby protidrogové politiky 2023“ dle příloh č. 1 – 9 tohoto usnesení,

2. uložit PaedDr. Jiřímu Kulhánkovi, náměstku hejtmana Ústeckého kraje, zajistit zveřejnění dotačního programu „Podpora Ústeckého kraje na sociální služby protidrogové politiky 2023“ v termínu do 8. 7. 2022.

C) ukládá

PaedDr. Jiřímu Kulhánkovi, náměstku hejtmana Ústeckého kraje, předložit Zastupitelstvu Ústeckého kraje návrh dle bodu B) tohoto usnesení.
Termín: 27. 6. 2022

Usnesení č. 044/45R/2022
8.11 Dotační program „Podpora Ústeckého kraje na sociální služby 2023 – malý dotační program“ – vyhlášení

Rada Ústeckého kraje po projednání

A) navrhuje

Zastupitelstvu Ústeckého kraje
1. rozhodnout
a) o výjimce, kdy Zásady pro poskytování dotací a návratných finančních výpomocí z rozpočtu Ústeckého kraje se budou vztahovat na dotační program Podpora Ústeckého kraje na sociální služby 2023 - malý dotační program s ohledem na zvláštní povahu programu pouze přiměřeně,
b) o vyhlášení dotačního programu „Podpora Ústeckého kraje na sociální služby 2023 - malý dotační program“ dle příloh č. 1 – 9 tohoto usnesení,

2. uložit PaedDr. Jiřímu Kulhánkovi, náměstkovi hejtmana Ústeckého kraje, zajistit zveřejnění dotačního programu „Podpora Ústeckého kraje na sociální služby 2023 - malý dotační program“ v termínu do 11. 7. 2022,

B) ukládá

PaedDr. Jiřímu Kulhánkovi, náměstkovi hejtmana Ústeckého kraje, předložit Zastupitelstvu Ústeckého kraje návrh dle bodu A) tohoto usnesení.

Termín: 27. 6. 2022

Usnesení č. 045/45R/2022
8.12 Podpora sociálního podnikání v Ústeckém kraji

Rada Ústeckého kraje po projednání

A) bere na vědomí

Záměr Ústeckého kraje na podporu sociálního podnikání v Ústeckém kraji dle přílohy č. 1 předloženého materiálu,

B) navrhuje

1. Zastupitelstvu Ústeckého kraje schválit záměr Ústeckého kraje na podporu sociálního podnikání v Ústeckém kraji dle přílohy č. 1 předloženého materiálu,

2. Zastupitelstvu Ústeckého kraje schválit vytvoření dotačního programu na podporu sociálního podnikání v Ústeckém kraji od roku 2023,

C) ukládá

PaedDr. Jiřímu Kulhánkovi, náměstku hejtmana Ústeckého kraje, předložit Zastupitelstvu Ústeckého kraje návrh dle bodu B) tohoto usnesení.
Termín: 27. 6. 2022

Usnesení č. 046/45R/2022
8.13 Aktualizace Základní a Rozvojové sítě od 1. 7. 2022

Rada Ústeckého kraje po projednání

A) bere na vědomí

dle § 59 odst. 3 zákona č. 129/2000 Sb., o krajích (krajské zřízení), ve znění pozdějších předpisů, informace obsažené v příloze č. 1 tohoto usnesení a příloze 2 až 5 předloženého materiálu,

B) navrhuje

Zastupitelstvu Ústeckého kraje:

1. Rozhodnout:
dle § 35 písm. d) zákona 129/2000 Sb., o krajích (krajské zřízení), ve znění pozdějších předpisů, o vyřazení služby odborné sociální poradenství (ID 2906418) a sociálně aktivizační služby pro seniory a osoby se zdravotním postižením (ID 8356589) poskytovatele Svaz tělesně postižených v České republice z.s., okresní organizace Louny ze Základní sítě Ústeckého kraje k 1. 10. 2022,

2. Schválit:
Základní a Rozvojovou síť sociálních služeb Ústeckého kraje s účinností od 1. 7. 2022 dle přílohy č. 1 tohoto usnesení,

3. Rozhodnout:
a) o vrácení části poskytnuté dotace ve výši 510 900,- Kč poskytovateli sociálních služeb PAMPELIŠKA, o. p. s., na sociální službu pečovatelská služba (ID 1908686) a o vrácení části poskytnuté dotace ve výši 1 769 350,- Kč poskytovateli sociálních služeb PAMPELIŠKA, o. p. s., na sociální službu pečovatelská služba (ID 7806201) v rámci dotačního programu Podpora sociálních služeb v Ústeckém kraji 2022, z důvodu ukončení poskytování sociálních služeb, v rámci kompetence dané § 101a zákona č. 108/2006 Sb., o sociálních službách, ve znění pozdějších předpisů,
b) dle § 36 písm. c) zákona 129/2000 Sb., o krajích (krajské zřízení), ve znění pozdějších předpisů, o poskytnutí dotace poskytovateli sociálních služeb Pečovatelská služba PAMPELIŠKA, z. ú., na sociální službu pečovatelská služba (ID 2344278) ve výši 2 280 250,- Kč v rámci dotačního programu Podpora sociálních služeb v Ústeckém kraji 2022, v rámci kompetence dané § 101 a zákona č. 108/2006 Sb., o sociálních službách, ve znění pozdějších předpisů,

4. Uložit
a) PaedDr. Jiřímu Kulhánkovi, náměstkovi hejtmana Ústeckého kraje, zveřejnit aktualizaci Základní a Rozvojové sítě sociálních služeb Ústeckého kraje s účinností od 1. 7. 2022 dle přílohy č. 1 tohoto usnesení,
Termín: 31. 7. 2022
b) PaedDr. Jiřímu Kulhánkovi, náměstkovi hejtmana Ústeckého kraje, zajistit potřebné kroky k uzavření dodatku ke smlouvě s poskytovatelem sociálních služeb PAMPELIŠKA, o. p. s. dle přílohy č. 2 předloženého materiálu a Smlouvy o poskytnutí neinvestiční dotace na podporu sociálních služeb s poskytovatelem sociálních služeb Pečovatelská služba PAMPELIŠKA, z. ú., dle přílohy č. 3 předloženého materiálu,
Termín: 31. 8. 2022

C) ukládá

PaedDr. Jiřímu Kulhánkovi, náměstkovi hejtmana předložit návrh dle bodu B) tohoto usnesení na nejbližším jednání Zastupitelstva Ústeckého kraje.
Termín: 27. 6. 2022

Usnesení č. 047/45R/2022
8.14 Monitoring sociálních služeb v Ústeckém kraji v 1. pololetí 2022

Rada Ústeckého kraje po projednání

A) bere na vědomí

dle § 59 odst. 3 zákona č. 129/2000 Sb., o krajích (krajské zřízení), ve znění pozdějších předpisů, informace obsažené v příloze č. 1, 2, 3 a 4 předloženého materiálu,

B) ukládá

Ing.Petře Lafkové, MPA, vedoucí odboru sociálních věcí, předložit Radě Ústeckého kraje

Vyhodnocení monitoringů sociálních služeb za II. pololetí roku 2022.
Termín: 31. 12. 2022

Usnesení č. 048/45R/2022
8.15 Projektový záměr POSOSUK 5

Rada Ústeckého kraje po projednání

A) bere na vědomí

Informace o vyhlášení Průběžné výzvy pro kraje – zajištění dostupnosti sociálních služeb – jednotkové náklady a projektovém záměru „Podpora sociálních služeb v Ústeckém kraji 5“ obsažené v přílohách č. 1 a 2 tohoto materiálu.

B) navrhuje

Zastupitelstvu Ústeckého kraje
1. vzít na vědomí
Informace o vyhlášení Průběžné výzvy pro kraje – zajištění dostupnosti sociálních služeb – jednotkové náklady a projektovém záměru „Podpora sociálních služeb v Ústeckém kraji 5“ obsažené v přílohách č. 1 a 2 předloženého materiálu,

2. rozhodnout
dle § 37 zákona č. 129/2000 Sb., o krajích (krajské zřízení), ve znění pozdějších předpisů, o podání žádosti o dotaci v rámci Průběžné výzvy pro kraje – zajištění dostupnosti sociálních služeb – jednotkové náklady, dle přílohy č. 2 předloženého materiálu.

3. uložit
Ing. Janu Schillerovi, hejtmanovi Ústeckého kraje, podepsat žádost o finanční podporu v rámci Operačního programu Zaměstnanost plus, v souladu s projektovým záměrem dle přílohy č. 2 předloženého materiálu.
Termín: 30. 9. 2022

C) ukládá

PaedDr. Jiřímu Kulhánkovi, náměstkovi hejtmana Ústeckého kraje, předložit Zastupitelstvu Ústeckého kraje návrh dle bodu B) tohoto usnesení.
Termín: 27. 6. 2022

Usnesení č. 049/45R/2022
9.1 Schválení dotačního programu – Podpora audiovizuální tvorby v Ústeckém kraji 2022

Rada Ústeckého kraje po projednání

A) navrhuje

Zastupitelstvu Ústeckého kraje schválit dotační program - „PODPORA AUDIOVIZUÁLNÍ TVORBY V ÚSTECKÉM KRAJI 2022“ dle přílohy č. 1 tohoto usnesení

B) ukládá

Mgr. Jiřímu Řehákovi, náměstkovi hejtmana Ústeckého kraje, předložit tento materiál k projednání Zastupitelstvu Ústeckého kraje.
Termín: 27. 6. 2022

Usnesení č. 050/45R/2022
9.2 Žádosti o finanční příspěvek z Fondu Ústeckého kraje – cestovní ruch

Rada Ústeckého kraje po projednání

A) navrhuje

Zastupitelstvu Ústeckého kraje
1. schválit výjimku ze Zásad pro poskytování účelových finančních prostředků v rámci Fondu Ústeckého kraje (bod 4.6) maximální výše poskytnutého příspěvku a (bod 4.7) procentuální podíl osobních nákladů z celkových uznatelných nákladů,

2. rozhodnout dle ustanovení § 36 písm. c) zákona č. 129/2000 Sb., o krajích (krajské zřízení), ve znění pozdějších předpisů,
a) o poskytnutí dotace těmto subjektům:

• žadatel: Destinační agentura České středohoří, o.p.s.
IČ: 28750853
sídlo: Litoměřice, Komenského 748/4, PSČ: 412 01
výše neinvestiční dotace: 1 307 607 Kč
podíl dotace ve výši 57,47%

• žadatel: Klub českých turistů, oblast Ústecký kraj, z.s.
IČ: 71165142
Sídlo: Ústí nad Labem, Brněnská 1310/8, PSČ : 400 01
výše neinvestiční dotace: 907 500 Kč
podíl dotace ve výši 100%

• žadatel: Destinační agentura České středohoří, o.p.s.
IČ: 28750853
sídlo: Litoměřice, Komenského 748/4, PSČ: 412 01
výše neinvestiční dotace: 345 000 Kč
podíl dotace ve výši 82,74%

b) o uzavření veřejnoprávní smlouvy o poskytnutí neinvestiční dotace dle přílohy č. 1 tohoto usnesení.

B) ukládá

Mgr. Jiřímu Řehákovi, náměstkovi hejtmana Ústeckého kraje, předložit návrh dle bodu A) tohoto usnesení Zastupitelstvu Ústeckého kraje k projednání.
Termín: 27. 6. 2022

Usnesení č. 051/45R/2022
9.3 Memorandu o spolupráci na národním produktu „Pískovcová skalní města v České republice“ – dodatek č. 2

Rada Ústeckého kraje po projednání

A) navrhuje

Zastupitelstvu Ústeckého kraje rozhodnout dle § 35 odst. 2 písm. h) zákona č. 129/2000 Sb., o krajích (krajské zřízení), ve znění pozdějších předpisů, o uzavření dodatku č. 2 Memoranda o spolupráci mezi kraji - Skalní města České republiky dle přílohy č. 3 tohoto usnesení

B) ukládá

Mgr. Jiřímu Řehákovi, náměstkovi hejtmana Ústeckého kraje, předložit návrh dle bodu A) tohoto usnesení Zastupitelstvu Ústeckého kraje.
Termín: 27. 6. 2022

Usnesení č. 052/45R/2022
9.4 Destinační agentura Krušnohoří, z.s.

Rada Ústeckého kraje po projednání

A) bere na vědomí

informaci o naplňování Memoranda o spolupráci v oblasti cestovního ruchu uzavřené mezi Ústeckým a Karlovarským krajem a přípravě vzniku společné Destinační agentury Krušnohoří, z.s.

B) navrhuje

Mgr. Jiřího Řeháka, náměstka hejtmana Ústeckého kraje jako člena správní rady a Ing. Jana Růžičku, člena Rady Ústeckého kraje jako člena dozorčí rady Destinační agentura Krušnohoří, z.s

C) navrhuje

Zastupitelstvu Ústeckého kraje schválit
1. členství Ústeckého kraje ve spolku Destinační agentura Krušnohoří, z.s.
2. uzavření dohody o založení spolku Destinační agentura Krušnohoří, z.s., dle přílohy č. 2, včetně stanov spolku dle přílohy č.3, čímž se Ústecký kraj stane zakládajícím členem spolku

D) ukládá

Mgr. Jiřímu Řehákovi, náměstkovi hejtmana Ústeckého kraje, předložit návrh dle bodu C) Zastupitelstvu Ústeckého kraje k projednání.
Termín: 27. 6. 2022

Usnesení č. 053/45R/2022
10.1 Účast na jednání valné hromady společnosti Severočeské divadlo s.r.o.

Rada Ústeckého kraje po projednání

A) bere na vědomí

1. konání valné hromady společnosti Severočeské divadlo s.r.o. dne 15. 6. 2022 od 13:00 hodin v budově Severočeského
divadla s.r.o., Lidické náměstí 1710/10, Ústí nad Labem, ve 2. patře;
2. program jednání valné hromady společnosti Severočeské divadlo s.r.o.,
3. účast Mgr. Jiřího Řeháka, náměstka hejtmana Ústeckého kraje na valné hromadě společnosti Severočeské divadlo s.r.o.,
který je delegován na základě usnesení Zastupitelstva Ústeckého kraje č. 056/1Z/2020 bod B) ze dne 16. 11. 2020.

B) ukládá

dle § 59 odst. 3 zákona č. 129/2000 Sb., o krajích (krajské zřízení), ve znění pozdějších předpisů, Mgr. Jiřímu Řehákovi, náměstkovi hejtmana Ústeckého kraje na jednání valné hromady společnosti Severočeské divadlo s.r.o., hlasovat pro předložené návrhy na usnesení k jednotlivým bodům programu dle přílohy č. 1 tohoto usnesení.

Termín: 15. 6. 2022

Usnesení č. 054/45R/2022
10.2 Změny zřizovacích listin příspěvkových organizací Ústeckého kraje v působnosti odboru kultury a památkové péče

Rada Ústeckého kraje po projednání

A) navrhuje

Zastupitelstvu Ústeckého kraje schválit dle § 35 odst. 2 písm. i) zákona č. 129/2000 Sb., o krajích (krajské zřízení), ve znění pozdějších předpisů, změnu zřizovací listin:

a) č.j. 243/2002, ze dne 4. 12. 2002, ve znění změn a dodatků, příspěvkové organizace název: Oblastní muzeum v Děčíně, příspěvková organizace, IČO: 00360210, sídlo: Čsl. mládeže 1/31, Děčín IV-Podmokly, 405 02 Děčín
dodatkem č. 36 ke zřizovací listině dle přílohy č. 1 tohoto usnesení

b) č.j. 124/2001, ze dne 5. 9. 2001, ve znění změn a dodatků, příspěvkové organizace
název: Galerie moderního umění v Roudnici nad Labem, příspěvková organizace, IČO: 00360643, sídlo: Očkova 5, 413 01 Roudnice nad Labem
dodatkem č. 38 ke zřizovací listině dle přílohy č. 2 tohoto usnesení

c) č.j. 202/2001, ze dne 28. 11. 2001, ve znění změn a dodatků, příspěvkové organizace název: Regionální muzeum v Teplicích, příspěvková organizace, IČO: 00083241, sídlo: Zámecké náměstí 517/14, 415 01 Teplice
dodatkem č. 39 ke zřizovací listině dle přílohy č. 3 tohoto usnesení

d) č.j. 203/2001, ze dne 28. 11. 2001, ve znění změn a dodatků, příspěvkové organizace název: Galerie Benedikta Rejta v Lounech, příspěvková organizace, IČO: 00360724, sídlo: Pivovarská 34, 440 01 Louny,
dodatkem č. 32 ke zřizovací listině dle přílohy č. 4 tohoto usnesení

e) č.j. 240/2002, ze dne 4. 12. 2002, ve znění změn a dodatků, příspěvkové organizace název: Oblastní muzeum v Lounech, příspěvková organizace, IČO: 00360716, sídlo: Pivovarská 28, 440 01 Louny
dodatkem č. 38 ke zřizovací listině dle přílohy č. 5 tohoto usnesení

f) č.j. 242/2002, ze dne 4. 12. 2002, ve znění změn a dodatků, příspěvkové organizace
název: Oblastní muzeum v Litoměřicích, příspěvková organizace, IČO: 00360635, sídlo: Dlouhá 173/5, Litoměřice-Město, 412 01 Litoměřice
dodatkem č. 30 ke zřizovací listině dle přílohy č. 6 tohoto usnesení

g) č.j. 244/2003, ze dne 12. 3. 2003, ve znění změn a dodatků, příspěvkové organizace název: Oblastní muzeum a galerie v Mostě, příspěvková organizace, IČO: 00080730, sídlo: Čsl. armády 1360/35, 434 01 Most,
dodatkem č. 36ke zřizovací listině dle přílohy č. 7 tohoto usnesení

h) č.j. 245/2003, ze dne 12. 3. 2003, ve znění změn a dodatků, příspěvkové organizace název: Oblastní muzeum v Chomutově, příspěvková organizace, IČO: 00360571, sídlo: Palackého 86, 430 01 Chomutov
dodatkem č. 33 ke zřizovací listině dle přílohy č. 8 tohoto usnesení

B) ukládá

Mgr. Jiřímu Řehákovi, náměstku hejtmana, předložit návrh dle bodu A) tohoto usnesení Zastupitelstvu Ústeckého kraje.

Termín: 27. 6. 2022

Usnesení č. 055/45R/2022
10.3 Memorandum o partnerství a spolupráci – oblast kulturního a kreativního odvětví (KKO)

Rada Ústeckého kraje po projednání

rozhoduje

dle § 59 odst. 3 zákona č. 129/2000 Sb., o krajích (krajské zřízení), ve znění pozdějších předpisů, o uzavření Memoranda o partnerství a spolupráci mezi Ústeckým krajem a

• INOVAČNÍM CENTREM ÚSTECKÉHO KRAJE, z.s., Velká Hradební 2800/54, 400 01 Ústí nad Labem, IČ: 04542088;
• Univerzitou Jana Evangelisty Purkyně v Ústí nad Labem, Pasteurova 3544/1,400 96 Ústí nad Labem, IČ: 44555601;
• Veřejným sálem Hraničář, spolek, Prokopa Diviše 1812/7, 400 01 Ústí nad Labem, IČ: 02816091;
• Agenturou pro podporu podnikání a investic CzechInvest, Štěpánská 15, 120 00 Praha 2, IČ: 71377999;

dle přílohy č. 1 tohoto usnesení.

Usnesení č. 056/45R/2022
10.4 Personální záležitosti příspěvkových organizací

Rada Ústeckého kraje po projednání

A) stanoví

dle § 59 odst. 1 písmene i) zákona č. 129/2000 Sb., o krajích (krajské zařízení) ve znění pozdějších předpisů, zákona č. 262/2006 Sb., zákoník práce a nařízení vlády č. 341/2017 Sb., o platových poměrech zaměstnanců ve veřejných službách a správě, ve znění pozdějších předpisů plat Mgr. Michalu Soukupovi, řediteli Oblastního muzea a galerie v Mostě, příspěvkové organizace dle přílohy č. 1 tohoto materiálu,

B) ukládá

Ing. Martinu Kohlovi, vedoucímu odboru kultury a památkové péče, zabezpečit veškeré potřebné úkony k realizaci části A) tohoto usnesení
Termín: 30. 6. 2022

Usnesení č. 057/45R/2022
10.5 Aktualizace odpisových plánů a zvýšení příspěvku na provoz příspěvkových organizací v působnosti odboru kultury a památkové péče pro rok 2022

Rada Ústeckého kraje po projednání

A) schvaluje

upravený odpisový plán Severočeské vědecké knihovny v Ústí nad Labem, příspěvkové organizace, Galerie moderního umění v Roudnici nad Labem, příspěvkové organizace, Severočeské hvězdárny a planetária v Teplicích, příspěvkové organizace, Oblastního muzea v Lounech, příspěvkové organizace, Oblastního muzea a galerie v Mostě, příspěvkové organizace dle přílohy č. 1 předloženého materiálu. V případě navýšení odpisového plánu o odpisy z movitého majetku jde o navýšení bez nároku na rozpočet Ústeckého kraje a za podmínky vyrovnaného hospodaření,

B) rozhoduje

1. dle § 59 odst. 1 písm. i) zákona č. 129/2000 Sb., o krajích (krajské zřízení), ve znění

pozdějších předpisů,
• o zvýšení závazného ukazatele – příspěvku na provoz pro rok 2022 u Severočeské vědecké knihovny v Ústí nad Labem, příspěvkové organizace o 1 360 tis. Kč na celkovou částku 59 396 tis. Kč, z důvodu zvýšení odpisů o odpisy nemovitého majetku,

2. dle § 28 odst. 6 písm. b) zákona č. 250/2000 Sb., o rozpočtových pravidlech územních rozpočtů, ve znění pozdějších předpisů,
• o zvýšení povinného odvodu z odpisů majetku z fondu investic na rok 2022 Severočeské vědecké knihovny v Ústí nad Labem, příspěvkové organizace o částku 1 360 tis. Kč na celkovou částku 2 512 tis. Kč,

C) ukládá

Ing. Martinu Kohlovi, vedoucímu odboru kultury a památkové péče, zabezpečit veškeré potřebné úkony k realizaci tohoto usnesení.
Termín: 30. 6. 2022

Usnesení č. 058/45R/2022
10.7 Navýšení účelového neinvestičního příspěvku Oblastního muzea v Děčíně, příspěvkové organizace pro rok 2022

Rada Ústeckého kraje po projednání

A) rozhoduje

dle § 59 odst. 1 písm. i) zákona č. 129/2000 Sb., o krajích (krajské zřízení), ve znění pozdějších
předpisů, o použití fondu investic Oblastního muzea v Děčíně, příspěvkové organizace ve výši 200
tis. Kč na dofinancování akce "výměna počítačové sítě" (částečně kryté účelovým neinvestičním
příspěvkem, schváleným usnesením ZÚK č. 054/6Z/2021 ze dne 26.4.2021).

B) ukládá

Ing. Martinu Kohlovi, vedoucímu odboru kultury a památkové péče, zabezpečit veškeré potřebné
úkony k realizaci části A) tohoto usnesení.
Termín: 30. 6. 2022

Usnesení č. 059/45R/2022
10.8 Navýšení účelového neinvestičního příspěvku Galerie Benedikta Rejta v Lounech, příspěvkové organizace v roce 2022

Rada Ústeckého kraje po projednání

A) rozhoduje

dle § 59 odst. 1 písm. i) zákona č. 129/2000 Sb., o krajích (krajské zřízení), ve znění pozdějších
předpisů, o zvýšení účelového neinvestičního příspěvku pro Galerii Benedikta Rejta v Lounech,
příspěvkovou organizaci, schváleného usnesením RÚK 049/7R/2021 ze dne 27. 1. 2021 na údržbu
elektronické zabezpečovací a požární signalizace, pultu centrální ochrany, navýšeného

uneseném
RÚK ze dne 023/28R/2021 ze dne 13. 10. 2021 na 2 400 tis. Kč s termínem vyúčtování 31. 12.
2022, o 487 tis. Kč na celkový objem 2 887 tis. Kč, s termínem vyúčtování 31. 12. 2022. Akce bude
částečně kryta ve výši 298 tis. Kč z rezervního fondu příspěvkové organizace.

B) ukládá

1. Ing. Martinu Kohlovi, vedoucímu odboru kultury a památkové péče, zabezpečit veškeré potřebné
úkony k realizaci části A) tohoto usnesení.
Termín: 31. 7. 2022
2. statutárnímu orgánu příspěvkové organizace předložit vyúčtování závazného ukazatele – účelového neinvestičního příspěvku 2022 dle části A) tohoto usnesení. Termín: 31. 12. 2022

Usnesení č. 060/45R/2022
10.9 Souhlas se zahájením zadávacího řízení veřejné zakázky na dodávky s názvem „Oblastní muzeum v Chomutově, p. o. – Expoziční osvětlení“ formou zjednodušeného podlimitního řízení

Rada Ústeckého kraje po projednání

souhlasí

1. se zahájením zadávacího řízení veřejné zakázky na dodávky s názvem „Oblastní muzeum v Chomutově, p.o. – Expoziční osvětlení“ formou zjednodušeného podlimitního řízení podle ustanovení § 3 písm. a) a § 53 zákona č. 134/2016 Sb., o zadávání veřejných zakázek, ve znění pozdějších předpisů (dále jen „zákon“) Oblastním muzeem v Chomutově, p.o., Palackého 86, 430 01 Chomutov, IČO: 00360571;
2. se způsobem hodnocení nabídek podle ekonomické výhodnosti nabídky s těmito dílčími kritérii hodnocení a jejich váhami:
- nejnižší nabídková cena, váha 100%, přičemž hodnocena bude cena bez DPH
V případě shodných nabídkových cen účastníků na 1. – 2. místě rozhodne o pořadí náhodný výběr losem, k němuž budou dotčení účastníci písemně nejméně 5 pracovních dní předem přizváni.
3. s podmínkami na prokázání kvalifikace:
• základní způsobilost
- dle ustanovení § 74 odst. 1 až 3 zákona prokáže účastník zadávacího řízení způsobem dle ustanovení § 75 zákona
• profesní způsobilost
- dle ustanovení § 77 odst. 1 zákona prokáže účastník zadávacího řízení doložením výpisu z obchodního rejstříku nebo z jiné obdobné evidence, pokud jiný právní předpis zápis do takové evidence vyžaduje
• technická kvalifikace
- dle ustanovení § 79 odst. 2 písm. b) zákona prokáže účastník zadávacího řízení doložením seznamu významných dodávek, a to 2 realizovaných dodávek vztahujících se k předmětu plnění této zakázky, a to na dodávky expozičního osvětlení v muzejních či galerijních provozech včetně montáže, poskytnutých účastníkem zadávacího řízení za poslední 3 roky před zahájením zadávacího řízení včetně uvedení ceny a doby jejich poskytnutí a identifikace objednatele. Minimální hodnota každé z uvedených dodávek musí být 1 mil. Kč bez DPH.
(Dodávky musí být v období 3 let před zahájením zadávacího řízení skutečně dodány/realizovány.)

- dle ustanovení § 79 odst. 2 písm. d) zákona prokáže účastník zadávacího řízení doložením:
osvědčení o vzdělání a odborné kvalifikaci osoby odpovědné za realizaci dodávek včetně montáže, a to doložením osvědčení autorizovaného inženýra nebo technika (nebo osoby usazené nebo hostující) v oboru technika prostředí staveb – elektrotechnická zařízení nebo v oboru technologická zařízení staveb, vydaného ČKAIT podle zákona č. 360/1992 Sb. o výkonu povolání autorizovaných architektů a o výkonu povolání autorizovaných inženýrů a techniků činných ve výstavbě, v platném znění.
(Je třeba vždy u osvědčení této autorizované osoby výslovně uvést, zda jde o zaměstnance účastníka zadávacího řízení, jinou osobu, prostřednictvím které dodavatel prokazuje kvalifikaci nebo o zaměstnance této osoby s tím, že u jiné osoby je nutno doložit i doklady vyžadované v § 83 zákona.)
4. s nepožadováním složení jistoty dle ustanovení § 41 odst. 1 zákona;
5. se jmenováním členů a náhradníků komise pro otevírání nabídek a členů a náhradníků hodnotící komise dle přílohy č. 2 předloženého materiálu
6. s pověřením hodnotící komise podle ustanovení § 42 odst. 1 zákona provedením posouzení a hodnocení nabídek, přičemž bude postupováno v souladu s ustanovením § 39 odst. 4 zákona a s pověřením hodnotící komise kontrolou doručených dokladů vybraného dodavatele podle ustanovení § 122 odst. 3 zákona;

Usnesení č. 061/45R/2022
10.10 Oblastní muzeum a galerie v Mostě, příspěvková organizace – žádost o souhlas s přijetím daru

Rada Ústeckého kraje po projednání

A) souhlasí

dle § 59 odst. 1 písm. i) zákona č. 129/2000 Sb., o krajích (krajské zřízení), ve znění pozdějších předpisů a v souladu s Čl. XII. odst. 6 písm. b) Zřizovací listiny Oblastního muzea a galerie v Mostě, příspěvkové organizace, s přijetím věcného daru – 1 000 kusů knih od pana PhDr. Karla Fryče, **********.

B) ukládá

Mgr. Michaelu Soukupovi, řediteli Oblastního muzea a galerie v Mostě, příspěvkové organizace, zabezpečit veškeré potřebné úkony k realizaci části A) tohoto usnesení.
Termín: 30. 6. 2022

Usnesení č. 062/45R/2022
10.11 Montanregion Krušné hory – Erzgebirge, o.p.s. – poskytnutí dotace

Rada Ústeckého kraje po projednání

A) navrhuje

Zastupitelstvu Ústeckého kraje rozhodnout dle § 36 písm. c) zákona č. 129/2000 Sb., o krajích (krajské zřízení), ve znění pozdějších předpisů, o poskytnutí neinvestiční dotace Montanregionu Krušné hory - Erzgebirge, o.p.s., nám. Republiky 1, 362 51 Jáchymov, IČ: 29094038 ve výši 1 000 000,- Kč na úhradu části nákladů spojených v roce 2022 se správou statku světového dědictví UNESCO Hornický region Erzgebirge/Krušnohoří a o uzavření veřejnosprávní smlouvy o poskytnutí dotace dle přílohy č. 2 tohoto materiálu.

B) ukládá

Mgr. Jiřímu Řehákovi, náměstku hejtmana Ústeckého kraje, předložit návrh dle části A) tohoto usnesení Zastupitelstvu Ústeckého kraje.
Termín: 27. 6. 2022

Usnesení č. 063/45R/2022
11.1 Krajská zdravotní, a.s. - informace o jednání orgánů společnosti

Rada Ústeckého kraje po projednání

bere na vědomí

předloženou informaci o jednání orgánů společnosti Krajská zdravotní, a.s.

Usnesení č. 064/45R/2022
11.2 Dotační program „Podpora lékařských a zdravotnických vzdělávacích akcí“ – vyhodnocení 2022, I. lhůta.

Rada Ústeckého kraje po projednání

A) bere na vědomí

předloženou informaci o hodnocení žádostí o dotace v dotačním programu „Podpora lékařských a zdravotnických vzdělávacích akcí“, I. lhůta

B) rozhoduje

dle § 59 odst. 2 písm. a) zákona č. 129/2000 Sb., o krajích (krajské zřízení), ve znění pozdějších předpisů, o poskytnutí neinvestiční dotace v I. lhůtě dotačního programu „Podpora lékařských a zdravotnických vzdělávacích akcí“ těmto žadatelům:

ALWAC, a.s.
Sídlo: Bílinská 3159/10, 415 01 Teplice
IČ: 25006207

Hospic sv. Štěpána, z.s.
Sídlo: Rybářské nám. 662/4, 412 01 Litoměřice
IČ: 65081374

Dětská psychiatrická nemocnice Louny, příspěvková organizace
Sídlo: Rybalkova 1400, 440 01 Louny
IČ: 00831034

Krajská zdravotní, a.s.
Sídlo: Sociální péče 3316/12a, 401 13 Ústí nad Labem
IČ: 25488627

ve výši, k účelu a z důvodů dle přílohy č. 2 tohoto usnesení,
a o uzavření veřejnoprávní smlouvy o poskytnutí neinvestiční dotace s uvedenými žadateli dle vzoru schváleného usnesením Zastupitelstva Ústeckého kraje č. 043/13Z/2022 ze dne 28. 2. 2022

C) ukládá

Ing. Petru Severovi, vedoucímu odboru zdravotnictví, zabezpečit veškeré potřebné úkony k realizaci bodu B) tohoto usnesení
Termín: 29. 7. 2022

Usnesení č. 065/45R/2022
11.3 Dotační program „Podpora vybraných služeb zdravotní péče 2022“ – vyhodnocení

Rada Ústeckého kraje po projednání

A) bere na vědomí

předloženou informaci o hodnocení žádostí o poskytnutí dotace v programu „Podpora vybraných služeb zdravotní péče 2022“

B) rozhoduje

dle § 59 odst. 2 písm. a) zákona č. 129/2000 Sb., o krajích (krajské zřízení), ve znění pozdějších předpisů, o poskytnutí neinvestiční dotace v programu „Podpora vybraných služeb zdravotní péče 2022“ žadateli:

REHABILITACE KLUBÍČKO s.r.o.
Sídlo: V Lukách 3522/18, Severní Terasa, 400 11 Ústí nad Labem
IČ: 05202779

ve výši, účelu a z důvodu dle přílohy č. 3 tohoto usnesení

a o uzavření veřejnoprávní smlouvy o poskytnutí neinvestiční dotace s uvedeným žadatelem dle vzoru schváleného usnesením Zastupitelstva Ústeckého kraje č. 042/13Z/2022 ze dne 28. 2. 2022.

C) navrhuje

Zastupitelstvu Ústeckého kraje

1. vzít na vědomí předloženou informaci o hodnocení žádostí o poskytnutí dotace v programu „Podpora vybraných služeb zdravotní péče 2022“

2. rozhodnout dle § 36 písm. c) zákona č. 129/2000 Sb., o krajích (krajské zřízení), ve znění pozdějších předpisů, o poskytnutí neinvestiční dotace v programu „Podpora vybraných služeb zdravotní péče 2022“ žadatelům:

DRUG – OUT Klub, z.s.
Sídlo: Velká Hradební 13/47, 400 01 Ústí nad Labem
IČ: 44554559

happy reha s.r.o.
Sídlo: Oblouková 308, Skorotice, 403 40 Ústí nad Labem
IČ: 08600716

Hospic sv. Štěpána, z.s.
Sídlo: Rybářské náměstí 662/4, 412 01 Litoměřice
IČ: 65081374

Krajská zdravotní, a.s.
Sídlo: Sociální péče 3316/12a, Severní Terasa, 401 13 Ústí nad Labem
IČ: 25488627

PÉXIS – centrum psychosomatické péče, s.r.o.
Sídlo: Šrámkova 3062/38, Severní Terasa, 400 11 Ústí nad Labem
IČ: 22795758

Zdravotní sestry a pečovatelky s.r.o.
Sídlo: Kochova 1185, 430 01 Chomutov
IČ: 28716736

ve výši, účelu a z důvodu dle přílohy č. 4 tohoto usnesení

a o uzavření veřejnoprávní smlouvy o poskytnutí neinvestiční dotace s uvedenými žadateli dle vzoru schváleného usnesením Zastupitelstva Ústeckého kraje č. 042/13Z/2022 ze dne 28. 2. 2022.

D) ukládá

1. Ing. Petru Severovi, vedoucímu odboru zdravotnictví, zabezpečit veškeré potřebné úkony k realizaci bodu B) a C) tohoto usnesení
Termín: 31. 8. 2022

2. Ing. Radimu Laiblovi, členovi Ústeckého kraje, předložit návrh dle bodu C) Zastupitelstvu Ústeckého kraje k projednání
Termín: 27. 6. 2022

Usnesení č. 066/45R/2022
11.4 Dotační program „Podpora aktivit zaměřených na zlepšení zdravotního stavu obyvatel Ústeckého kraje“ – vyhodnocení 2022, I. lhůta.

Rada Ústeckého kraje po projednání

A) bere na vědomí

předloženou informaci o hodnocení žádostí o dotace v programu „Podpora aktivit zaměřených na zlepšení zdravotního stavu obyvatel Ústeckého kraje“ – I. lhůta.

B) rozhoduje

a) dle § 59 odst. 2 písm. a) zákona č. 129/2000 Sb., o krajích (krajské zřízení), ve znění pozdějších předpisů, o poskytnutí a částečném poskytnutí neinvestiční dotace v programu „Podpora aktivit zaměřených na zlepšení zdravotního stavu obyvatel Ústeckého kraje“ – I. lhůta těmto žadatelům:

Prudká Kristýna
Bytem: ********** Litoměřice
Narozena: **********
Na: léčebnou rehabilitaci žadatelky

Týle Jiří
Bytem: ********** Ústí nad Labem
Narozen: **********
Na: léčebnou rehabilitaci žadatele

Happy reha s.r.o.
Sídlo: Oblouková 308, 403 40 Ústí nad Labem
IČ: 08600716
Aktivita: Léčebná rehabilitace pro 3 pacienty

REHABILITACE KLUBÍČKO s.r.o.
Sídlo: V Lukách 3522/18, 400 01 Ústí nad Labem
IČ: 05202779
Aktivita: Léčebná rehabilitace pro 53 pacientů

Zdravotní ústav se sídlem v Ústí nad Labem
Sídlo: Moskevská 1531/15, 400 01 Ústí nad Labem

IČ: 71009361
Aktivita: Krok za krokem

PÉXIS – centrum psychosomatické péče, s.r.o.
Sídlo: Šrámkova 3062/38, 400 01 Ústí nad Labem
IČ: 22795758
Aktivita: Vzdělávání a podpora psychofyzického zdraví

Dia help – svaz diabetiků z.s.
Sídlo: Báňská 287, 434 01 Most
IČ: 22677291
Aktivita: Zdravá výživa dětí a mládeže

POZDRAVI – pohyb, zdraví, vitalita, z.s.
Sídlo: Drážďanská 173, 405 02 Děčín
IČ: 4633512
Aktivita: Pohybem k duševnímu a fyzickému zdraví jedince
Aktivita: Správná výživa a stravovací návyky

Spolek InlineSkating.cz
Sídlo: Koněvova 1697/18, 400 01 Ústí nad Labem
IČ: 22607137
Aktivita: Dny plné zdraví a pohybu 2022

ROZKOŠ bez RIZIKA
Sídlo: Vlhká 10, 602 00 Brno
IČ: 44990901
Aktivita: Testování na pohlavně přenosné infekce v Ústeckém kraji 2022

ve výši, účelu a z důvodů dle přílohy č. 2 tohoto usnesení

a o uzavření veřejnoprávní smlouvy o poskytnutí neinvestiční dotace s uvedenými žadateli dle vzoru schváleného usnesením Zastupitelstva Ústeckého kraje č. 041/13Z/2022 ze dne 28. 2. 2022.

b) dle § 59 odst. 2 písm. a) zákona č. 129/2000 Sb., o krajích (krajské zřízení), ve znění pozdějších předpisů, o neposkytnutí dotace v programu „Podpora aktivit zaměřených na zlepšení zdravotního stavu obyvatel Ústeckého kraje“ – I. lhůta těmto žadatelům:

Zdravotní ústav se sídlem v Ústí nad Labem
Sídlo: Moskevská 1531/15, 400 01 Ústí nad Labem
IČ: 71009361
Aktivita: Osobní ochrana v mimořádných situacích

RADKA z.s.
Sídlo: Chomutovská 1619, 432 01 Kadaň
IČ: 26637260
Aktivita: Buď fit

Česká společnost AIDS pomoc, z.s.
IČ: 00409367
Sídlo: Malého 282, 186 00 Praha

Aktivita: Prevence sexuálního přenosu HIV (a dalších STD) na školách

z důvodů dle přílohy č. 2 tohoto usnesení

C) navrhuje

Zastupitelstvu Ústeckého kraje

1. vzít na vědomí předloženou informaci o hodnocení žádostí o dotace v programu „Podpora aktivit zaměřených na zlepšení zdravotního stavu obyvatel Ústeckého kraje“ – I. lhůta.

2. rozhodnout
a) dle § 36 písm. c) zákona č. 129/2000 Sb., o krajích (krajské zřízení), ve znění pozdějších předpisů, o poskytnutí a o částečném poskytnutí neinvestiční dotace v programu „Podpora aktivit zaměřených na zlepšení zdravotního stavu obyvatel Ústeckého kraje“ – I. lhůta těmto žadatelům:

PÉXIS – centrum psychosomatické péče, s.r.o.
Sídlo: Šrámkova 3062/38, 400 01 Ústí nad Labem
IČ: 22795758
Aktivita: Léčebná rehabilitace pro 29 pacientů

Bez Problémů, z.s.
Sídlo: Sady pionýrů 894/41, 410 02 Lovosice
IČ: 26637308
Aktivita: Zdravá záda

ve výši, účelu a z důvodů dle přílohy č. 3 tohoto usnesení

a o uzavření veřejnoprávní smlouvy o poskytnutí neinvestiční dotace s uvedenými žadateli dle vzoru schváleného usnesením Zastupitelstva Ústeckého kraje č. 041/13Z/2022 ze dne 28. 2. 2022.

b) dle § 36 písm. c) zákona č. 129/2000 Sb., o krajích (krajské zřízení), ve znění pozdějších předpisů, o neposkytnutí neinvestiční dotace v programu „Podpora aktivit zaměřených na zlepšení zdravotního stavu obyvatel Ústeckého kraje“ – I. lhůta těmto žadatelům:

Dia Help – svaz diabetiků z.s.
Sídlo: Báňská 287, 434 01 Most
IČ: 22677291
Aktivita: Rizikové chování studentů
Aktivita: Pohybem pro zdravý život dětí a mládeže
Aktivita: Duševní hygiena a zdraví dětí a mládeže

ALWAC, a.s.
Sídlo: Bílinská 3159/10, 415 01 Teplice
IČ: 25006207
Aktivita: Jarmark chutí

z důvodů dle přílohy č. 3 tohoto usnesení

D) ukládá

1. Ing. Petru Severovi, vedoucímu odboru zdravotnictví, zabezpečit veškeré potřebné úkony k

realizaci bodu B) tohoto usnesení
Termín: 31. 8. 2022

2. Ing. Radimu Laiblovi, členu Rady Ústeckého kraje, předložit návrh dle bodu C) Zastupitelstvu Ústeckého kraje k projednání
Termín: 27. 6. 2022

Usnesení č. 067/45R/2022
11.5 Stipendijní program „Stabilizace lékařů, zubních lékařů a farmaceutů v Ústeckém kraji“ stanovení počtu studentů, objemu peněžních prostředků, kvót pro kritéria hodnocení žádosti, aktuálních termínů a lhůt Stipendijního programu pro akademický rok 2022/2023

Rada Ústeckého kraje po projednání

A) stanoví

1. počet studentů, které lze pro akademický rok 2022/2023 zařadit do Stipendijního programu „Stabilizace lékařů, zubních lékařů a farmaceutů v Ústeckém kraji“, na 11.

2. celkový objem peněžních prostředků, vyčleněných v rozpočtu kraje na podporu Stipendijního programu „Stabilizace lékařů, zubních lékařů a farmaceutů v Ústeckém kraji“, ve výši 1 450 tis. Kč

3. při splnění všech podmínek Stipendijního programu „Stabilizace lékařů, zubních lékařů a farmaceutů v Ústeckém kraji“ je pro jednotlivá kritéria hodnocení žádosti stanoven počet žadatelů v akademickém roce 2022/2023 takto:

Pro 1. místo, kde jsou upřednostňovány potřeby poskytovatelů zdravotních služeb akutní lůžkové péče, je stanoven počet studentů zařazených do Stipendijního programu „Stabilizace lékařů, zubních lékařů a farmaceutů v Ústeckém kraji“ pro akademický rok 2022/2023, na 5.

Pro 2. místo, kde jsou upřednostňovány potřeby poskytovatelů zdravotních služeb následné a dlouhodobé lůžkové péče, přičemž počet studentů zařazených do Stipendijního programu „Stabilizace lékařů, zubních lékařů a farmaceutů v Ústeckém kraji“ pro akademický rok 2022/2023 je stanoven na 2. V případě nenaplnění počtu, z důvodu nesplnění podmínek Stipendijního programu nebo nezájmu žadatelů, budou upřednostněny potřeby poskytovatelů akutní lůžkové péče.

Pro 3. místo, kde je upřednostňována potřeba lékařů s odborností praktický lékař nebo praktický lékař pro děti a dorost, nebo zubní lékař, a nebo farmaceut, přičemž počet studentů zařazených do Stipendijního programu „Stabilizace lékařů, zubních lékařů a farmaceutů v Ústeckém kraji“ pro akademický rok 2022/2023 je stanoven na 4. V případě nenaplnění počtu, z důvodu nesplnění podmínek Stipendijního programu nebo nezájmu žadatelů, budou upřednostněny potřeby poskytovatelů akutní lůžkové péče.

V případě nenaplnění počtu žadatelů dle jednotlivých kritérií, z důvodu nesplnění podmínek Stipendijního programu nebo nezájmu žadatelů, lze zvýšit počet studentů v kterémkoli kritériu.

4. termíny a lhůty pro akademický rok 2022/2023 dle článku I. bodu 4. Stipendijního programu takto:

Den zveřejnění podmínek Stipendijního programu „Stabilizace lékařů, zubních lékařů a farmaceutů v Ústeckém kraji“ na úřední desce Ústeckého kraje na 7. 7. 2022.

Lhůtu pro podání žádostí od 15. 8. 2022 do 30. 9. 2022.

Termín vyhlášení výsledků Stipendijního programu „Stabilizace lékařů, zubních lékařů a farmaceutů v Ústeckém kraji“ nejpozději do 30. 11. 2022.

B) jmenuje

dle Článku IX. bodu 1) Zásad pro poskytování dotací a návratných finančních výpomocí z rozpočtu Ústeckého kraje výběrovou komisi pro hodnocení žádostí o zařazení do stipendijního programu podaných v rámci Stipendijního programu „Stabilizace lékařů, zubních lékařů a farmaceutů v Ústeckém kraji“ pro akademický rok 2022/2023, ve složení dle přílohy č. 3 předloženého materiálu.

C) rozhoduje

o uzavření dodatku č. 2 ke Smlouvě o poskytnutí neinvestiční dotace – stipendia a o uzavření budoucí pracovní smlouvy č. 17/SML3871/4/SPL/2017/SoPD/ZD uzavřené dne 19. 12. 2017 s Budoucím zaměstnavatelem Krajskou zdravotní a.s., sídlo: Sociální péče 3316/12a, 401 13 Ústí nad Labem, IČ: 25488627 a Stipendistkou Karolínou Hejdovou, bytem ********** Žatec dle přílohy č. 5 tohoto usnesení.

Usnesení č. 068/45R/2022

11.6 Stipendijní program „Stabilizace nelékařských zdravotnických pracovníků v Ústeckém kraji“ stanovení počtu studentů, objemu peněžních prostředků, kvót pro kritéria hodnocení žádosti, aktuálních termínů a lhůt Stipendijního programu pro akademický/školní rok 2022/2023

Rada Ústeckého kraje po projednání

A) stanoví

1. počet studentů, které lze pro akademický/školní rok 2022/2023 zařadit do Stipendijního programu „Stabilizace nelékařských zdravotnických pracovníků Ústeckém kraji“, na 16.
2. celkový objem peněžních prostředků, vyčleněných v rozpočtu kraje na podporu Stipendijního programu „Stabilizace nelékařských zdravotnických pracovníků v Ústeckém kraji“, ve výši 540 tis. Kč

3. při splnění všech podmínek Stipendijního programu „Stabilizace nelékařských zdravotnických pracovníků v Ústeckém kraji“, kvóty pro kritéria hodnocení žádosti v akademickém/školním roce 2022/2023 dle přílohy č. 3 tohoto usnesení.

V případě nenaplnění počtu žadatelů dle jednotlivých kvót, z důvodu nesplnění podmínek Stipendijního programu nebo nezájmu žadatelů, lze zvýšit počet studentů v kterékoliv kvótě.

4. termíny a lhůty pro akademický/školní rok 2022/2023 dle článku I. bodu 4. Stipendijního programu takto:

Den zveřejnění podmínek Stipendijního programu „Stabilizace nelékařských zdravotnických pracovníků v Ústeckém kraji“ na úřední desce Ústeckého kraje na 7. 7. 2022.

Lhůtu pro podání žádostí od 15. 8. 2022 do 30. 9. 2022.

Termín vyhlášení výsledků Stipendijního programu „Stabilizace nelékařských zdravotnických

pracovníků v Ústeckém kraji“ nejpozději do 30. 11. 2022.

B) jmenuje

dle Článku IX. bodu 1) Zásad pro poskytování dotací a návratných finančních výpomocí z rozpočtu Ústeckého kraje výběrovou komisi pro hodnocení žádostí o zařazení do stipendijního programu podaných v rámci Stipendijního programu „Stabilizace nelékařských zdravotnických pracovníků v Ústeckém kraji“ pro akademický/školní rok 2022/2023, ve složení dle přílohy č. 4 předloženého materiálu.

Usnesení č. 069/45R/2022
12.1 Platové výměry ředitelů škol a školských zařízení zřizovaných Ústeckým krajem

Rada Ústeckého kraje po projednání

A) stanoví

dle § 59 odst. 1 písm. i) zákona č. 129/2000 Sb., o krajích (krajské zřízení), ve znění pozdějších předpisů, v souladu se zákonem č. 262/2006 Sb., zákoník práce, ve znění pozdějších předpisů a s nařízením vlády č. 341/2017 Sb., o platových poměrech zaměstnanců ve veřejných službách a správě, ve znění pozdějších předpisů

Mgr. Bc. Janu Blažkovi, řediteli Dětského domova a Školní jídelny, Tuchlov 47, příspěvkové organizace, plat od 1. 7. 2022 (platový výměr č. 5831),

Mgr. Kateřině Boudníkové, ředitelce Konzervatoře, Teplice, Českobratrská 15, příspěvkové organizace, plat od 1. 7. 2022 (platový výměr č. 5832) a

Bc. Petru Matisovi, zástupci ředitele Domu dětí a mládeže, Žatec, Obránců míru 638, příspěvkové organizace, plat od 1. 7. 2022 (platový výměr č. 5833).

B) ukládá

Mgr. Romanu Kovářovi, vedoucímu odboru školství, mládeže a tělovýchovy, zabezpečit veškeré potřebné úkony k realizaci části A) tohoto usnesení dle přílohy č. 1 předloženého materiálu.
Termín: 1. 7. 2022

Usnesení č. 070/45R/2022
12.2 Gymnázium, Ústí nad Labem, Jateční 22, příspěvková organizace – personální záležitosti

Rada Ústeckého kraje po projednání

A) jmenuje

dle § 59 odst. 1 písm. i) zákona č. 129/2000 Sb., o krajích (krajské zřízení), ve znění pozdějších předpisů a v souladu s § 166 odst. 2 zákona č. 561/2004 Sb., o předškolním, základním, středním, vyšším odborném a jiném vzdělávání (školský zákon), ve znění pozdějších předpisů, Mgr. Radku Brejchovou, ředitelkou Gymnázia, Ústí nad Labem, Jateční 22, příspěvkové organizace, IČO: 44555423, od 1. 7. 2022.

B) ukládá

Mgr. Romanu Kovářovi, vedoucímu odboru školství, mládeže a tělovýchovy, zabezpečit veškeré potřebné úkony k realizaci části A) tohoto usnesení.
Termín: 1. 7. 2022

Usnesení č. 071/45R/2022
12.3 Změna zřizovací listiny příspěvkové organizace Ústeckého kraje – oblast školství

Rada Ústeckého kraje po projednání

A) navrhuje

Zastupitelstvu Ústeckého kraje schválit dle § 35 odst. 2 písm. j) zákona č. 129/2000 Sb., o krajích (krajské zřízení), ve znění pozdějších předpisů, změny zřizovacích listin příspěvkových organizací Ústeckého kraje:
č.j. 58/2001, ze dne 5.9.2001, ve znění změn a dodatků, příspěvkové organizace
název: Střední škola obchodu a služeb, Teplice, příspěvková organizace,
sídlo: Alejní 880/12, 415 01 Teplice, IČO: 00524646
dodatkem č. 37 ke zřizovací listině dle přílohy č. 1 předloženého materiálu.

B) ukládá

Ing. Jindře Zalabákové, člence Rady Ústeckého kraje, předložit návrh dle bodu A) tohoto usnesení Zastupitelstvu Ústeckého kraje.
Termín: 27. 6. 2022

Usnesení č. 072/45R/2022
12.4 Stipendijní program Ústeckého kraje pro vysokoškolské studenty – vyhlášení 18. ročníku programu od akademického roku 2022/2023

Rada Ústeckého kraje po projednání

A) navrhuje

Zastupitelstvu Ústeckého kraje schválit
1) Stipendijní program Ústeckého kraje - 18. ročník od akademického roku 2022/2023, dle přílohy č. 1 předloženého materiálu,
2) vzor veřejnoprávní Smlouvy o zařazení do Stipendijního programu Ústeckého kraje a o poskytnutí neinvestiční dotace, dle přílohy č. 2 předloženého materiálu,
3) vzor žádosti o stipendium Ústeckého kraje na akademický rok 20__/20__, dle přílohy č. 3 předloženého materiálu,
4) vzor finančního vypořádání dotace – stipendia, dle přílohy č. 4 předloženého materiálu.

B) určuje

v souladu s článkem I. bod 10. Stipendijního programu Ústeckého kraje – 18. ročníku od akademického roku 2022/2023 počet jedno sto nově zařazených Žadatelů do Programu, za předpokladu schválení vyhlášení 18. ročníku Stipendijního programu Ústeckého kraje Zastupitelstvem Ústeckého kraje na zasedání dne 27. 6. 2022.

C) ukládá

1. Ing. Jindře Zalabákové, člence Rady Ústeckého kraje, předložit návrh dle bodu A) tohoto usnesení Zastupitelstvu Ústeckého kraje.
Termín: 27. 6. 2022

2. Mgr. Romanu Kovářovi, vedoucímu odboru školství, mládeže a tělovýchovy, zajistit zveřejnění Stipendijního programu Ústeckého kraje – 18. ročníku od akademického roku 2022/2023 v souladu s § 10c zákona č. 250/2000 Sb., o rozpočtových pravidlech územních rozpočtů, ve znění pozdějších předpisů, za předpokladu schválení vyhlášení 18. ročníku Stipendijního programu Ústeckého kraje Zastupitelstvem Ústeckého kraje na zasedání dne 27. 6. 2022.
Termín: 2. 9. 2022

Usnesení č. 073/45R/2022
12.5 Dotační program „Sport 2022 – II. kolo“ – vyhlášení programu

Rada Ústeckého kraje po projednání

A) navrhuje

Zastupitelstvu Ústeckého kraje schválit:
a) dotační program „Sport 2022 – II. kolo“ dle přílohy 1 předloženého materiálu
b) vzor smlouvy o poskytnutí neinvestiční dotace dle přílohy 2 předloženého materiálu
c) vzor žádosti o účelovou neinvestiční dotaci z dotačního programu „Sport 2022 – II. kolo“ dle přílohy 3 předloženého materiálu
d) vzor závěrečné zprávy a finančního vypořádání projektu dle přílohy 4 předloženého materiálu.

B) jmenuje

výběrovou komisi pro hodnocení předkládaných projektů v rámci uvedeného dotačního programu. Složení výběrové komise je totožné se složením Komise pro sport a volný čas Rady Ústeckého kraje.

C) ukládá

1. Ing. Jindře Zalabákové, člence Rady Ústeckého kraje pro oblast školství, mládeže a sportu, předložit návrh dle části A) tohoto usnesení Zastupitelstvu Ústeckého kraje.
Termín: 27. 6. 2022

2. Mgr. Romanu Kovářovi, vedoucímu odboru školství, mládeže a tělovýchovy, zajistit vyhlášení (zveřejnění) dotačního programu „Sport 2022 – II. kolo“ dle přílohy 1 předloženého materiálu na úřední desce a internetových stránkách Ústeckého kraje, za předpokladu schválení tohoto dotačního programu Zastupitelstvem Ústeckého kraje na zasedání dne 27. 6. 2022.
Termín: 28. 6. 2022

Usnesení č. 074/45R/2022
12.6 Dotační program „Výkonnostní sport mládeže Ústeckého kraje 2022 II“ - vyhlášení programu

Rada Ústeckého kraje po projednání

A) navrhuje

Zastupitelstvu Ústeckého kraje schválit

a) dotační program „Výkonnostní sport mládeže Ústeckého kraje 2022 II“ dle přílohy 1 předloženého materiálu, včetně výjimek ze Zásad pro poskytování dotací a návratných finančních výpomocí Ústeckým krajem, schválených usnesením Zastupitelstva Ústeckého kraje č. 007/13Z/2022 ze dne 28. 2. 2022 (dále jen „Zásady“):
1. Podíl poskytnuté dotace na celkových nákladech projektu činí až 100%.
2. Úhrada mzdových nákladů, které vzniknou do 31. 12. 2022 je možná do 15. 1. 2023.
3. Povinná příloha „Projekt“ je již součástí žádosti, není předkládána jako příloha.
4. Celková částka dotace se vyplatí v plné výši a nebude se zaokrouhlovat na celé desetikoruny směrem dolů.

b) vzor žádosti o účelovou neinvestiční dotaci z dotačního programu „Výkonnostní sport mládeže Ústeckého kraje 2022 II“ dle přílohy 2 předloženého materiálu

c) vzor smlouvy o poskytnutí neinvestiční dotace dle přílohy 3 předloženého materiálu

d) vzor závěrečné zprávy a finančního vypořádání projektu dle přílohy 4 předloženého materiálu.

B) jmenuje

výběrovou komisi pro hodnocení předkládaných projektů v rámci uvedeného dotačního programu. Složení výběrové komise je totožné se složením Komise pro sport a volný čas Rady Ústeckého kraje.

C) ukládá

1. Ing. Jindře Zalabákové, člence Rady Ústeckého kraje pro oblast školství, mládeže a sportu, předložit návrh dle části A) tohoto usnesení Zastupitelstvu Ústeckého kraje.
Termín: 27. 6. 2022

2. Mgr. Romanu Kovářovi, vedoucímu odboru školství, mládeže a tělovýchovy, zajistit vyhlášení (zveřejnění) dotačního programu „Výkonnostní sport mládeže Ústeckého kraje 2022 II“ dle přílohy 1 předloženého materiálu na úřední desce a internetových stránkách Ústeckého kraje, za předpokladu schválení tohoto dotačního programu Zastupitelstvem Ústeckého kraje na zasedání dne 27. 6. 2022.
Termín: 28. 6. 2022

Usnesení č. 075/45R/2022
12.7 Šablony pro SŠ a VOŠ I (OP JAK) – souhlas zřizovatele

Rada Ústeckého kraje po projednání

A) souhlasí

v souladu s § 59 odst. 3 zákona č. 129/2000 Sb., o krajích (krajské zřízení), ve znění pozdějších předpisů s realizací projektů v rámci výzvy „Šablony pro SŠ a VOŠ I“ z Operačního programu Jan Amos Komenský pro SŠ a VOŠ zřizovanými Ústeckým krajem.

B) ukládá

1. Mgr. Romanu Kovářovi, vedoucímu odboru školství, mládeže a tělovýchovy, informovat SŠ a VOŠ zřizované Ústeckým krajem o tomto přijatém usnesení.
Termín: 24.6.2022

2. SŠ a VOŠ zřizované Ústeckým krajem neprodleně informovat svého zřizovatele, po schválení projektu „Šablony pro SŠ a VOŠ“, o datu schválení a výši přidělených finančních prostředků prostřednictvím odboru školství, mládeže a tělovýchovy.
Termín: 30.6.2023

Usnesení č. 076/45R/2022
12.9 Výzva „Prevence pro krajské školy 2022“ – rozdělení příspěvků

Rada Ústeckého kraje po projednání

A) rozhoduje

1. o poskytnutí účelově určeného příspěvku zřizovatele pro rok 2022 na realizaci projektů v rámci výzvy "Prevence pro krajské školy 2022" pro školy a školská zařízení zřizované Ústeckým krajem, v celkovém objemu 1.000.000,- Kč, dle přílohy č. 1 tohoto usnesení.

2. o neposkytnutí účelově určeného příspěvku v rámci výzvy "Prevence pro krajské školy 2022" dle přílohy č. 2. tohoto usnesení.

B) ukládá

1. Mgr. Romanu Kovářovi, vedoucímu odboru školství, mládeže a tělovýchovy, zabezpečit veškeré potřebné úkony k realizaci části A) tohoto usnesení.
Termín: 31. 8. 2022

2. Statutárním orgánům organizací dle části A) 1. tohoto usnesení předložit vyúčtování příspěvku.
Termín: 30. 1. 2023

Usnesení č. 077/45R/2022
12.10 Tisková oprava usnesení Rady Ústeckého kraje č. 030/40R/2022 ze dne 23.3.2022

Rada Ústeckého kraje po projednání

A) schvaluje tiskovou opravu

v příloze 1 k usnesení Rady Ústeckého kraje č. 030/40R/2022 ze dne 23.3.2022 takto:
u žadatele s názvem "Marsellus - centrum pro rodinu, z.ú." (3. řádek na straně 2 přílohy) se původně uvedené IČO: 09653121 opravuje na správné IČO: 06874355.

B) ukládá

Mgr. Romanu Kovářovi, vedoucímu odboru školství, mládeže a tělovýchovy, v návaznosti na bod A) tohoto usnesení zajistit administraci smlouvy o poskytnutí neinvestiční dotace s opraveným IČem pro žadatele "Marsellus - centrum pro rodinu, z.ú.".
Termín: 30. 9. 2022

Usnesení č. 078/45R/2022
12.11 Stanovení investičního příspěvku pro rok 2022 – Gymnázium Chomutov, příspěvková organizace

Rada Ústeckého kraje po projednání

A) navrhuje

Zastupitelstvu Ústeckého kraje
rozhodnout
o stanovení závazného ukazatele – účelového investičního příspěvku pro rok 2022, pro Gymnázium Chomutov, příspěvkovou organizaci, sídlo: Mostecká 3000, 430 01 Chomutov, IČO: 61342645, ve výši 7 101 tis. Kč, na rekonstrukci osvětlení v budově školy a související stavební úpravy (Mostecká 3000).

B) ukládá

1. Mgr. Romanu Kovářovi, vedoucímu odboru školství, mládeže a tělovýchovy, zabezpečit veškeré potřebné úkony k realizaci části A) tohoto usnesení.
Termín: 15. 7. 2022

2. statutárnímu orgánu příspěvkové organizace dle části A) tohoto usnesení předložit vyúčtování závazného ukazatele.
Termín: 20. 12. 2022

3. Ing. Jindře Zalabákové, člence Rady Ústeckého kraje, předložit návrh dle bodu A) tohoto usnesení Zastupitelstvu Ústeckého kraje.
Termín: 27. 6. 2022

Usnesení č. 079/45R/2022
12.12 Stanovení investičního příspěvku pro rok 2022 – Střední škola obchodu a služeb, Teplice, příspěvková organizace

Rada Ústeckého kraje po projednání

A) rozhoduje

dle § 59 odst. 1 písm. i) zákona č. 129/2000 Sb., o krajích (krajské zřízení), ve znění pozdějších předpisů, o stanovení závazného ukazatele – účelového investičního příspěvku pro rok 2022, pro Střední školu obchodu a služeb, Teplice, příspěvkovou organizaci, sídlo: Alejní 880/12, 415 01 Teplice, IČO: 00524646, ve výši 609 tis. Kč, na zřízení zásuvek nízkého napětí a připojení k počítačové síti (Fr. Šrámka 1350).

B) ukládá

1. Mgr. Romanu Kovářovi, vedoucímu odboru školství, mládeže a tělovýchovy, zabezpečit veškeré potřebné úkony k realizaci části A) tohoto usnesení.
Termín: 15. 7. 2022

2. statutárnímu orgánu příspěvkové organizace dle části A) tohoto usnesení předložit vyúčtování závazného ukazatele.
Termín: 31. 8. 2022

Usnesení č. 080/45R/2022
12.13 Stanovení příspěvku na velkou údržbu pro rok 2022 – Střední škola technická, gastronomická a automobilní, Chomutov, příspěvková organizace

Rada Ústeckého kraje po projednání

A) rozhoduje

dle § 59 odst. 1 písm. i) zákona č. 129/2000 Sb., o krajích (krajské zřízení), ve znění pozdějších předpisů, o stanovení závazného ukazatele – příspěvku na velkou údržbu pro rok 2022, pro Střední školu technickou, gastronomickou a automobilní, Chomutov, příspěvkovou organizaci, sídlo: Pražská 702/10, 430 01 Chomutov, IČO: 18383696, ve výši 3 500 tis. Kč, na stavební úpravu skleníku ve středisku Kadaň (5. května 680).

B) ukládá

1. Mgr. Romanu Kovářovi, vedoucímu odboru školství, mládeže a tělovýchovy, zabezpečit veškeré potřebné úkony k realizaci části A) tohoto usnesení.
Termín: 15. 7. 2022

2. statutárnímu orgánu příspěvkové organizace dle části A) tohoto usnesení předložit vyúčtování závazného ukazatele.
Termín: 20. 12. 2022

Usnesení č. 081/45R/2022
12.14 Převod části prostředků rezervního fondu k posílení fondu investic – Speciální základní škola a Speciální mateřská škola, Teplice, Trnovanská 1331, příspěvková organizace

Rada Ústeckého kraje po projednání

A) schvaluje

dle § 30 odst. 4 zákona č. 250/2000 Sb., o rozpočtových pravidlech územních rozpočtů, ve znění pozdějších předpisů, převod části prostředků rezervního fondu k posílení fondu investic, pro Speciální základní školu a Speciální mateřskou školu, Teplice, Trnovanská 1331, příspěvkovou organizaci, sídlo: Trnovanská 1331/18, Trnovany, 415 01 Teplice, IČO: 70839841, ve výši 85 tis. Kč, na nákup sklopné elektrické pánve do školní jídelny.

B) ukládá

Mgr. Romanu Kovářovi, vedoucímu odboru školství, mládeže a tělovýchovy, zabezpečit veškeré potřebné úkony k realizaci části A) tohoto usnesení.
Termín: 15. 7. 2022

Usnesení č. 082/45R/2022
12.15 Aktualizace odpisových plánů a odvodů z fondu investic příspěvkových organizací v oblasti školství k 31. 3. 2022

Rada Ústeckého kraje po projednání

A) schvaluje

upravené odpisové plány příspěvkových organizací Ústeckého kraje v oblasti školství na rok 2022 dle přílohy č. 1 předloženého materiálu. V případě navýšení odpisového plánu o odpisy z movitého majetku jde o navýšení bez nároku na rozpočet Ústeckého kraje a za podmínky vyrovnaného hospodaření.

B) rozhoduje

1. dle § 59 odst. 1 písm. i) zákona č. 129/2000 Sb., o krajích (krajské zřízení), ve znění pozdějších předpisů, o úpravě závazného ukazatele - příspěvku zřizovatele na provoz - pro rok 2022, z důvodu zvýšení případně snížení odpisů z nemovitého majetku u příspěvkových organizací Ústeckého kraje – oblast školství, uvedených v příloze č. 2 tohoto usnesení

2. o změně závazného ukazatele – povinného odvodu odpisů majetku - pro rok 2022, v souladu s ust. § 28 odst. 9, písm. b) zákona č. 250/2000 Sb., o rozpočtových pravidlech územních rozpočtů, ve znění pozdějších předpisů, u příspěvkových organizací Ústeckého kraje – oblast školství, uvedených v příloze č. 3 tohoto usnesení.

C) ukládá

1. Mgr. Romanu Kovářovi, vedoucímu odboru školství, mládeže a tělovýchovy:
a) aktualizovat finanční tok příspěvku zřizovatele na provoz – pro rok 2022, příspěvkových organizací uvedených v příloze č. 2 tohoto usnesení.
Termín: 30. 6. 2022

b) připravit a předat příslušným příspěvkovým organizacím písemné rozhodnutí o úpravě uložení odvodu z fondu investic.
Termín: 13. 7. 2022

Usnesení č. 083/45R/2022
12.16 Výkon zřizovatelských funkcí příspěvkových organizací Ústeckého kraje v oblasti školství

Rada Ústeckého kraje po projednání

souhlasí

dle § 59 odst. 1 písm. i) zákona č. 129/2000 Sb., o krajích (krajské zřízení), ve znění pozdějších předpisů, a § 27 odst. 7 písm. b) zákona č. 250/2000 Sb., o rozpočtových pravidlech územních rozpočtů, ve znění pozdějších předpisů, s přijetím finančního daru a s nabytím majetku do vlastnictví příspěvkových organizací uvedených v příloze č. 1 tohoto usnesení.

Usnesení č. 084/45R/2022
12.17 Stanovení neinvestičního a investičního příspěvku pro rok 2022 - Gymnázium, Kadaň, 5. května 620, příspěvková organizace

Rada Ústeckého kraje po projednání

A) rozhoduje

dle § 59 odst. 1 písm. i) zákona č. 129/2000 Sb., o krajích (krajské zřízení), ve znění pozdějších předpisů, o stanovení závazného ukazatele pro rok 2022 pro Gymnázium, Kadaň, 5. května 620, příspěvkovou organizaci, sídlo: 5. května 620, 432 01 Kadaň, IČO: 61342751:
1. účelový neinvestiční příspěvek ve výši 79 tis. Kč, na přestěhování dřevěné konstrukce pro venkovní výuku,
2. účelový investiční příspěvek ve výši 229 tis. Kč, na nákup mycího stroje na sportovní podlahy a na nákup vitrín na uskladnění geologické sbírky.

B) ukládá

1. Mgr. Romanu Kovářovi, vedoucí odboru školství, mládeže a tělovýchovy, zabezpečit veškeré potřebné úkony k realizaci části A) tohoto usnesení.
Termín: 15. 7. 2022

2. statutárnímu orgánu příspěvkové organizace dle části A) tohoto usnesení předložit vyúčtování závazných ukazatelů.
Termín: 31. 8. 2022

Usnesení č. 085/45R/2022
13.1 Dodatky s městy z důvodu změny tarifních položek zlevněného jízdného a úpravy referenčních tržeb

Rada Ústeckého kraje po projednání

rozhoduje

dle § 59 odst. 3 zákona č. 129/2000 Sb., o krajích (krajské zřízení), ve znění pozdějších předpisů, o uzavření:
1. Dodatku č. 3 ke Smlouvě o spolupráci při zajišťování dopravní obslužnosti veřejnou linkovou dopravou a veřejnou drážní osobní dopravou se statutárním městem Most, sídlem Radniční 1/2, 434 69 Most, IČ: 00266094 a s městem Litvínov, sídlem Náměstí Míru 11, 436 01 Litvínov, IČ: 00266027, dle přílohy č. 1 tohoto usnesení;

2. Dodatku č. 2 ke Smlouvě o spolupráci při zajišťování dopravní obslužnosti veřejnou linkovou dopravou a veřejnou drážní osobní dopravou s městem Varnsdorf, sídlem Náměstí E. Beneše 470, 407 47 Varnsdorf, IČ: 00261718, dle přílohy č. 2 tohoto usnesení.

Usnesení č. 086/45R/2022
13.2 Dopravní obslužnost autobusová – plánované změny v dopravě

Rada Ústeckého kraje po projednání

rozhoduje

dle § 59 odst. 3 zákona č. 129/2000 Sb., o krajích (krajské zřízení), ve znění pozdějších předpisů, o uzavření dodatku ke smlouvě o veřejných službách v přepravě cestujících veřejnou linkovou dopravou k zajištění dopravní obslužnosti Ústeckého kraje v oblastech:

a.) Vejprtsko, s účinností úprav od 12. 6. 2022, dopravce Autobusy Karlovy Vary, s.r.o., Sportovní 4, 360 09 Karlovy Vary, IČ 25332473,

b.) Dolní Poohří a Litoměřicko, s účinností úprav od 12. 6. 2022, dopravce Dopravní společnost Ústeckého kraje, příspěvková organizace, Velká Hradební 3118/48, 400 01 Ústí nad Labem, IČ 062 31 292,

c.) Chomutovsko, Kadaň-Žatec a Mostecká pánev, s účinností úprav od 1. 7. 2022 do 30. 11. 2022, dopravce Autobusy Karlovy Vary, s.r.o., Sportovní 4, 360 09 Karlovy Vary, IČ 25332473

dle příloh č. 1 až 5 tohoto usnesení.

Usnesení č. 087/45R/2022
13.3 Financování silnic II.a III.třídy z rozpočtu SFDI-dodatek č. 1

Rada Ústeckého kraje po projednání

A) bere na vědomí

1. informaci o výši finančních prostředků přidělených k čerpání v roce 2022 ve výši 360 983 319,02 Kč (včetně částky
73 651 319,02 Kč z převodu z roku 2021);

2. seznam akcí, které budou realizovány z finančních prostředků z rozpočtu SFDI na silnicích II. a III. třídy ve vlastnictví Ústeckého kraje v roce 2022, včetně akcí realizovaných se spoluúčastí Ústeckého kraje ve výši 15% dle přílohy č. 2 tohoto usnesení;

B) rozhoduje

o uzavření dodatku č. 48S/2022/1 o poskytnutí finančních prostředků z rozpočtu Státního fondu dopravní infrastruktury na rok 2022 se Státním fondem dopravní infrastruktury, se sídlem: Sokolská 278, 190 00 Praha 9, I4:70856508, dle přílohy č. 1 tohoto usnesení

C) souhlasí

dle čl. XII odst. 13 písm. f) Zřizovací listiny příspěvkové organizace Správa a údržba silnic Ústeckého kraje s tím, aby ředitel Správy a údržby silnic Ústeckého kraje, příspěvkové organizace rozhodoval o nákupu stavebních prací od částky vyšší než 6.000.000,-- Kč bez DPH za jednotlivý případ u akcí, které budou realizovány z finančních prostředků od SFDI na financování silnic II. a III. třídy ve vlastnictví Ústeckého kraje v roce 2022 dle seznamu akcí uvedených v příloze č. 2 tohoto usnesení, včetně akcí realizovaných se spoluúčastí Ústeckého kraje, které jsou zde označeny jako oprava živičného povrchu, po předchozím souhlasu člena Rady Ústeckého kraje, jemuž byly svěřeny úkoly v příslušné oblasti (na základě doporučení vedoucí svodného odboru), za podmínky dodržení schváleného rozpočtu organizace a zákona č. 134/2016 Sb., o zadávání veřejných zakázek, ve znění pozdějších předpisů;

D) ukládá

řediteli Správy a údržby silnic Ústeckého kraje, příspěvkové organizace, zajistit realizaci podmínek Dodatku č.48S/2022/1 Smlouvy a v souvislosti s tím dodržovat podmínky stanovené:
1. SFDI a v Pravidlech pro financování programů, staveb a akcí z rozpočtu Státního fondu dopravní infrastruktury (https://www.sfdi.cz/rozpocet/financovani-silnic-ii-a-iii-tridy/v-roce-2022/)
2. zřizovatelem, zejména ve zřizovací listině příspěvkové organizace a rozhodnutích Rady Ústeckého kraje.
Termín : 31.12.2022

E) pověřuje

dle Pravidel pro poskytování finančních prostředků z rozpočtu Státního fondu dopravní infrastruktury na financování silnic II. a III. třídy ve vlastnictví krajů v roce 2022 Správu a údržbu silnic Ústeckého kraje, příspěvkovou organizaci k uzavření Dodatku č.48S/2022/1

Smlouvy o poskytnutí finančních prostředků z rozpočtu SFDI se Státním fondem dopravní infrastruktury dle přílohy č. 1 tohoto usnesení;

Usnesení č. 088/45R/2022
13.4 Souhlas se zahájením podlimitní veřejné zakázky na stavební práce s názvem: „Rekonstrukce haly na sůl – depo Obrnice“ zadavatele Správy a údržby silnic Ústeckého kraje, příspěvkové organizace, zadávaného formou zjednodušeného podlimitního řízení

Rada Ústeckého kraje po projednání

souhlasí

1. se zahájením zadávacího řízení podlimitní veřejné zakázky na stavební práce s názvem „Rekonstrukce haly na sůl – depo Obrnice“ formou zjednodušeného podlimitního řízení podle § 53 zákona č. 134/2016 Sb. o zadávání veřejných zakázek, v platném znění (dále jen „zákon“), zadavatelem Správa a údržba silnic Ústeckého kraje, příspěvková organizace;

2. se způsobem hodnocení nabídek podle ekonomické výhodnosti nabídky, dle hodnotícího kritéria nejnižší nabídkové ceny, přičemž hodnocena bude cena v Kč bez DPH. V případě rovnosti nabídkových cen účastníků na 1. místě bude o pořadí rozhodovat náhodný výběr losem provedený za účasti zástupců dotčených účastníků a notáře;

3. s požadavky na prokázání kvalifikace účastníků:
☒ základní způsobilost:
- dle § 74 zákona dodavatel prokáže způsobem dle § 75 zákona;
☒ profesní způsobilost:
- dle § 77 odst. 1 zákona s tím, že dodavatel doloží výpis z obchodního rejstříku či jiné evidence, má-li v ní být zapsán podle zvláštních předpisů,
- dle § 77 odst. 2 písm. a) zákona s tím, že dodavatel doloží doklad o oprávnění k podnikání podle zvláštních právních předpisů v rozsahu odpovídajícím předmětu veřejné zakázky, zejména doklad prokazující příslušné živnostenské oprávnění či licenci v oborech:
☒ Provádění staveb, jejich změna a odstraňování
- dle § 77 odst. 2 písm. c) zákona dodavatel prokáže předložením dokladu osvědčujícího odbornou způsobilost dodavatele nebo osoby, jejímž prostřednictvím odbornou způsobilost zabezpečuje, je-li pro plnění veřejné zakázky nezbytná podle zvláštních právních předpisů, a to doložením osvědčení autorizovaného inženýra nebo autorizovaného technika nebo osoby usazené nebo osoby hostující nebo jiné dle zákona č. 360/1992Sb. v platném znění, vydaného ČKAIT v oboru:
☒ Pozemní stavby
☒ technické kvalifikační předpoklady
- dle § 79 odst. 2 písm. a) seznam významných staveb realizovaných dodavatelem v posledních 5 letech a osvědčení objednatelů o řádném plnění těchto stavebních prací; tato osvědčení musí zahrnovat cenu, dobu, místo provádění stavebních prací a musí obsahovat údaj o tom, zda byly tyto stavební práce provedeny řádně a odborně, přičemž jedno osvědčení může prokazovat splnění kvalifikace pro více staveb s níže uvedenými požadavky. Dodavatel splňuje technický kvalifikační předpoklad, pokud v seznamu významných staveb realizovaných v posledních 5 letech uvede, že realizoval a dokončil stavby s níže vymezeným předmětem plnění a minimální úrovní:
☒ 2 zakázky, jejichž předmětem byla výstavba, oprava nebo rekonstrukce objektu pro provozování výroby či služeb ve finančním objemu minimálně 18 mil. Kč bez DPH za každou z nich.
- dle § 79 odst. 3 písm. c) a d) zákona dodavatel předloží doklady o kvalifikaci stavbyvedoucího, který se bude podílet na plnění veřejné zakázky, a osvědčení o jeho

kvalifikaci, přičemž osoba v této pozici musí splňovat:
- minimálně 5 let praxe v oboru pozemních staveb
- autorizace dle zákona č. 360/1992 Sb., o výkonu povolání autorizovaných architektů a o výkonu povolání autorizovaných inženýrů a techniků činných ve výstavbě, ve znění pozdějších předpisů, v oboru Pozemní stavby
- zkušenosti na pozici stavbyvedoucího z realizace nejméně 1 dokončené stavby, jejímž předmětem byla výstavba, oprava nebo rekonstrukce objektu pro provozování výroby či služeb ve finančním objemu minimálně 18 mil. Kč bez DPH;

4. s tím, že zadavatel nebude požadovat poskytnutí jistoty;

5. s tím, že zadavatel bude požadovat po vybraném dodavateli jako podmínku k uzavření smlouvy kromě zákonem stanovených dokladů také předložení pojistné smlouvy na pojištění odpovědnosti za škody způsobené při výkonu činnosti třetí osobě minimálně ve výši 20 mil. Kč;

6. se jmenováním komise dle § 42 zákona ve složení dle přílohy č. 1 a jejím pověřením úkony spojenými s posouzením a hodnocením nabídek a posouzením kvalifikace a pověřením Ing. Ilony Puchmeltrové a JUDr. Kamily Kröblové k odtajnění a otevření nabídek.

Usnesení č. 089/45R/2022
13.5 Souhlas s vyhodnocením podlimitní veřejné zakázky na stavební práce s názvem: „Rekonstrukce mostu ev.č. 2472-2 Brozany nad Ohří – náhon vodní elektrárny“ zadavatele Správy a údržby silnic Ústeckého kraje, příspěvkové organizace, zadávaného formou zjednodušeného podlimitního řízení

Rada Ústeckého kraje po projednání

A) bere na vědomí

1. Záznam o odtajnění elektronicky podaných nabídek na plnění veřejné zakázky na stavební práce s názvem „Rekonstrukce mostu ev.č. 2472-2 Brozany nad Ohří – náhon vodní elektrárny“, dle přílohy č. 1 předloženého materiálu.

2. Protokol o posouzení a hodnocení nabídek na plnění veřejné zakázky na stavební práce s názvem „Rekonstrukce mostu ev.č. 2472-2 Brozany nad Ohří – náhon vodní elektrárny“, dle přílohy č. 2 předloženého materiálu.

3. Zprávu o hodnocení nabídek veřejné zakázky na stavební práce s názvem „Rekonstrukce mostu ev.č. 2472-2 Brozany nad Ohří – náhon vodní elektrárny“, dle přílohy č. 3 předloženého materiálu.

4. Protokol o posouzení a hodnocení nabídek č. 2 na plnění veřejné zakázky na stavební práce s názvem „Rekonstrukce mostu ev.č. 2472-2 Brozany nad Ohří – náhon vodní elektrárny“, dle přílohy č. 4 předloženého materiálu.

5. Zprávu o hodnocení nabídek č. 2 veřejné zakázky na stavební práce s názvem „Rekonstrukce mostu ev.č. 2472-2 Brozany nad Ohří – náhon vodní elektrárny“, dle přílohy č. 5 předloženého materiálu;

B) souhlasí

a) s vyloučením účastníka č. 1 – ALLKON s.r.o., se sídlem Okružní 350, 435 13 Meziboří, IČ: 25008196 na základě § 48 odst. 2) písm. a) a b) zákona z důvodu neprokázání zadavatelem požadované kvalifikace;

b) s výběrem dodavatele pro plnění veřejné zakázky na stavební práce s názvem „Rekonstrukce mostu ev.č. 2472-2 Brozany nad Ohří – náhon vodní elektrárny“ zadavatele Správy a údržby silnic Ústeckého kraje, příspěvkové organizace, podle ustanovení § 122 zákona č. 134/2016 Sb., o zadávání veřejných zakázek, ve znění pozdějších předpisů (dále jen zákon) a uzavřením smlouvy s účastníkem GKR STAVBY s.r.o., se sídlem Kratochvílova 2659, 413 01 Roudnice nad Labem, IČ: 25021851, za podmínek uvedených v jeho nabídce, tj. za cenu 11 338 233,- Kč bez DPH.

Usnesení č. 090/45R/2022

13.6 Souhlas s vyhodnocením podlimitní veřejné zakázky na stavební práce s názvem: „III/2484 Telnice – oprava opěrné zdi“ zadavatele Správy a údržby silnic Ústeckého kraje, příspěvkové organizace, zadávaného formou zjednodušeného podlimitního řízení

Rada Ústeckého kraje po projednání

A) bere na vědomí

1. Záznam o odtajnění elektronicky podaných nabídek na plnění veřejné zakázky na stavební práce s názvem „III/2484 Telnice – oprava opěrné zdi“, dle přílohy č. 1 předloženého materiálu;

2. Protokol o hodnocení a posouzení nabídek na plnění veřejné zakázky na stavební práce s názvem „III/2484 Telnice – oprava opěrné zdi“, dle přílohy č. 2 předloženého materiálu;

3. Zprávu o hodnocení nabídek veřejné zakázky na stavební práce s názvem „III/2484 Telnice – oprava opěrné zdi“, dle přílohy č. 3 předloženého materiálu;

4. Protokol o dokončení posouzení nabídky veřejné zakázky na stavební práce s názvem „III/2484 Telnice – oprava opěrné zdi“, dle přílohy č. 4 předloženého materiálu;

B) souhlasí

s výběrem dodavatele pro plnění veřejné zakázky na stavební práce s názvem „III/2484 Telnice – oprava opěrné zdi“ zadavatele Správy a údržby silnic Ústeckého kraje, příspěvkové organizace, podle ustanovení § 122 zákona č. 134/2016 Sb., o zadávání veřejných zakázek, ve znění pozdějších předpisů (dále jen zákon) a uzavřením smlouvy s účastníkem TRANS-REGION-STAV s.r.o., se sídlem Spořická 4965, 430 01 Chomutov, IČ: 47785977, za podmínek uvedených v jeho nabídce, tj. za cenu 7 939 070,75 Kč bez DPH.

Usnesení č. 091/45R/2022

13.7 Souhlas s vyhodnocením nadlimitní veřejné zakázky na dodávky s názvem: „Nákup a dodávka posypové kamenné soli pro rok 2022-2024“ zadavatele Správy a údržby silnic Ústeckého kraje, příspěvkové organizace, zadávaného formou otevřeného řízení

Rada Ústeckého kraje po projednání

A) bere na vědomí

1. Záznam o otevírání nabídek na plnění veřejné zakázky na dodávky s názvem „Nákup a dodávka posypové kamenné soli pro rok 2021-2022“, dle přílohy č. 1 předloženého materiálu;

2. Protokol o hodnocení a posouzení nabídek na plnění veřejné zakázky na dodávky s názvem „Nákup a dodávka posypové kamenné soli pro rok 2022-2024“, dle přílohy č. 2 předloženého materiálu;

B) souhlasí

S výběrem dodavatele pro plnění veřejné zakázky na dodávky s názvem „Nákup a dodávka

posypové kamenné soli pro rok 2022-2024“ zadavatele Správy a údržby silnic Ústeckého kraje, příspěvkové organizace podle ustanovení § 122 zákona č. 134/2016 Sb., o zadávání veřejných zakázek, ve znění pozdějších předpisů (dále jen zákon) a uzavřením smlouvy s účastníkem H & M TRADING, spol. s r.o., se sídlem Svatojiřská 1071/2, 400 03 Ústí nad Labem, IČ: 48292281, za podmínek uvedených v jeho nabídce.

Usnesení č. 092/45R/2022

13.8 Souhlas s vyhodnocením nadlimitní veřejné zakázky na dodávky s názvem: „Nákup 4 ks kolového rypadlo nakladače“ zadavatele Správy a údržby silnic Ústeckého kraje, příspěvkové organizace, zadávaného formou otevřeného řízení

Rada Ústeckého kraje po projednání

A) bere na vědomí

1. Záznam o odtajnění elektronicky podaných nabídek na plnění veřejné zakázky na dodávky s názvem „Nákup 4 ks kolového rypadlo nakladače“, dle přílohy č. 1 předloženého materiálu;

2. Protokol o hodnocení a posouzení nabídek na plnění veřejné zakázky na dodávky s názvem „Nákup 4 ks kolového rypadlo nakladače“, dle přílohy č. 2 předloženého materiálu;

3. Zprávu o hodnocení nabídek na plnění veřejné zakázky na dodávky s názvem „Nákup 4 ks kolového rypadlo nakladače“, dle přílohy č. 3 předloženého materiálu;

B) souhlasí

S výběrem dodavatele pro plnění veřejné zakázky na dodávky s názvem „Nákup 4 ks kolového rypadlo nakladače“ zadavatele Správy a údržby silnic Ústeckého kraje, příspěvkové organizace podle ustanovení § 122 zákona č. 134/2016 Sb., o zadávání veřejných zakázek, ve znění pozdějších předpisů (dále jen zákon) a uzavřením smlouvy s účastníkem TERRAMET, spol. s r.o., se sídlem Obchodní 131, 251 01 Čestlice, IČ: 41692519, za podmínek uvedených v jeho nabídce, tj, za nabídkovou cenu ve výši 7 836 000,- Kč bez DPH a záruční dobou v délce 60 měsíců.

Usnesení č. 093/45R/2022

13.9 Změna zřizovací listiny Správy a údržby silnic Ústeckého kraje, příspěvkové organizace

Rada Ústeckého kraje po projednání

A) navrhuje

Zastupitelstvu Ústeckého kraje schválit, dle § 35 odst. 2 písm. j) zákona č. 129/2000 Sb., o krajích (krajské zřízení), ve znění pozdějších předpisů změnu zřizovací listiny: č.j. 130/2001, ze dne 28.11.2001, ve znění změn a dodatků, příspěvkové organizace: Správa a údržba silnic Ústeckého kraje, příspěvková organizace sídlo: Ruská 260/13, Pozorka, 417 03 Dubí, IČ: 00080837 dodatkem č. 80 dle přílohy č. 1 tohoto usnesení;

B) ukládá

JUDr. Marku Hrabáčovi, členu rady Ústeckého kraje, předložit návrh dle bodu A) tohoto usnesení na zasedání Zastupitelstva Ústeckého kraje k rozhodnutí.
Termín : 27.6.2022

Usnesení č. 094/45R/2022

13.10 Schválení vyhodnocení ZŘ na pronájem autobusů pro oblast Šluknovsko

Rada Ústeckého kraje po projednání

A) bere na vědomí

1. Zápis o otevírání nabídek dle přílohy č. 1 předloženého materiálu;
2. Písemnou zprávu o hodnocení nabídek dle přílohy č. 2 předloženého materiálu;
3. Zápis o posouzení nabídek dle přílohy č. 3 předloženého materiálu;
4. Smlouvu o nájmu dopravních prostředků dle přílohy č. 4 předloženého materiálu;
5. Výpis z evidence skutečných majitelů vybraných dodavatelů dle přílohy č. 5 předloženého materiálu;

B) souhlasí

s výběrem dodavatele podle § 122 odst. 2 zákona č. 134/2016 Sb., o zadávání veřejných zakázek, ve znění pozdějších předpisů (dále také jen „zákon“) ČSAD Slaný s. r. o., se sídlem Lacinova 1366/10, 274 01 Slaný, IČO: 60193425 po provedení posouzení splnění podmínek účasti v zadávacím řízení a následném hodnocení nabídek sektorové veřejné zakázky na dodávky s názvem „Pronájem 8 ks autobusů délky 12m“, zadávané dle § 3 písm. b) a § 56 zákona formou otevřeného řízení v nadlimitním režimu, za podmínek uvedených v jeho nabídce, a to:
celková nabídková cena v Kč bez DPH 8.640.000,00 Kč;
stáří vozidel 2016 (všechna vozidla uvedena do provozu).

Usnesení č. 095/45R/2022
13.12 Aktualizace odpisového plánu, snížení příspěvku zřizovatele na provoz, pro Správu a údržbu silnic Ústeckého kraje, příspěvkovou organizaci pro rok 2022

Rada Ústeckého kraje po projednání

A) schvaluje

1. upravený odpisový plán příspěvkové organizace Správa a údržba silnic Ústeckého kraje, příspěvková organizace pro rok 2022 dle přílohy č. 1 předloženého materiálu;
2. úpravu rozpočtu na rok 2022 na celkový objem ve výši 1 223 182 tis. Kč pro Správu a údržbu silnic Ústeckého kraje, příspěvkovou organizaci z důvodu snížení odpisů o odpisy nemovitého majetku;

B) rozhoduje

1. dle § 59 odst. 1 písm. i) zákona č. 129/2000 Sb., o krajích (krajské zřízení), ve znění pozdějších předpisů, u příspěvkové organizace Správa a údržba silnic Ústeckého kraje, příspěvková organizace, o snížení závazného ukazatele příspěvek zřizovatele na provoz pro rok 2022 o částku 838 tis. Kč z důvodu snížení o odpisy nemovitého majetku na celkový objem 789 256 tis. Kč;

2. dle § 28 odst. 9 písm. b) zákona č. 250/2000 Sb., o rozpočtových pravidlech územních rozpočtů, ve znění pozdějších předpisů, o snížení povinného odvodu z odpisů majetku z fondu investic pro rok 2022 u příspěvkové organizace Správa a údržba silnic Ústeckého kraje, příspěvková organizace ve výši 838 tis. Kč na celkový objem 212 075 tis. Kč;

C) ukládá

Ing. Jindřichu Fraňkovi, vedoucímu odboru dopravy a silničního hospodářství, zabezpečit veškeré potřebné úkony k realizaci části A) a B) tohoto usnesení.
Termín: 24. 6. 2022

Usnesení č. 096/45R/2022
13.13 Změna zřizovací listiny Dopravní společnosti Ústeckého kraje, příspěvkové organizace

Rada Ústeckého kraje po projednání

A) navrhuje

A) navrhuje
Zastupitelstvu Ústeckého kraje po projednání schválit
dle § 35 odst. 2 písm. i) zákona č. 129/2000 Sb., o krajích (krajské zřízení), ve znění pozdějších předpisů, změnu zřizovací listiny, č.j.: 2750/DS/2017 příspěvkové organizace Dopravní společnost Ústeckého kraje, příspěvková organizace, se sídlem Velká Hradební 3118/48, Ústí nad Labem, 400 02, IČ: 06231292, dodatkem č. 3 ke zřizovací listině, dle přílohy č.1 tohoto materiálu s účinností od 28. 6. 2022;

B) ukládá

JUDr. Marku Hrabáčovi, členu Rady Ústeckého kraje, předložit návrh dle tohoto usnesení na zasedání Zastupitelstva Ústeckého kraje k rozhodnutí.
Termín: 27. 6. 2022

Usnesení č. 097/45R/2022
13.14 Dodatek č. 20 ke smlouvě o veřejných službách v přepravě cestujících veřejnou linkovou dopravou k zajištění dopravní obslužnosti Ústeckého kraje na vybraných linkách

Rada Ústeckého kraje po projednání

rozhoduje

dle § 59 odst. 3 zákona č. 129/2000 Sb., o krajích (krajské zřízení), ve znění pozdějších předpisů, o uzavření dodatku č. 20 ke Smlouvě o veřejných službách v přepravě cestujících veřejnou linkovou dopravou k zajištění dopravní obslužnosti Ústeckého kraje na vybraných linkách, s účinností úprav od 1. 1. a 1. 4. 2022, dopravce Dopravní společnost Ústeckého kraje, p.o., Velká Hradební 3118/48, 400 01 Ústí nad Labem, IČ 062 31 292; dle přílohy č.1 tohoto materiálu.

Usnesení č. 098/45R/2022
13.15 Financování nákupu autobusů Dopravní společnosti Ústeckého kraje, p.o.

Rada Ústeckého kraje po projednání

A) bere na vědomí

informaci Dopravní společnosti Ústeckého kraje, příspěvkové organizace, o potřebě zajištění finančních prostředků ve výši 106 mil. Kč na nákup autobusů pro veřejnou linkovou dopravu osob, délky 12,8 až 13,4 m;

B) potvrzuje

zájem Ústeckého kraje na tom, aby Dopravní společnost Ústeckého kraje, příspěvková organizace, pořídila maximální možný počet autobusů vzešlých z veřejné zakázky na nákup autobusů pro veřejnou linkovou dopravu osob, délky 12,8 až 13,4 m;

C) ukládá

1.Ing. Milanu Šlejtrovi, řediteli Dopravní společnosti Ústeckého kraje, příspěvkové organizace, prověřit možnosti sjednání úvěru s cílem financovat z něj nákup autobusů pro veřejnou linkovou dopravu osob, délky 12,8 až 13,4 m
Termín: 31.12.2022
2. Ing. Milanu Šlejtrovi, řediteli Dopravní společnosti Ústeckého kraje, příspěvkové organizace, ve spolupráci s Ing. Jindřichem Fraňkem, vedoucím odboru DS, předložit Radě Ústeckého kraje v návaznosti na výsledek prověření možnosti dle bodu B)1. tohoto usnesení návrh řešení financování na nákup autobusů pro veřejnou linkovou dopravu osob, délky 12,8

až 13,4 m s cílem pořídit ze strany Dopravní společnosti Ústeckého kraje, příspěvkové organizace všechna vysoutěžená vozidla.
Termín: 31.12.2022

Usnesení č. 099/45R/2022
13.16 Informace o potřebě pronájmu autobusů k zajištění dopravní obslužnosti v oblasti Šluknovsko

Rada Ústeckého kraje po projednání

bere na vědomí

informaci k potřebě pronájmu autobusů za účelem provozování veřejné linkové dopravy na území Ústeckého kraje v oblasti Šluknovsko na období od 1. 7. 2022 vnitřním autobusovým dopravcem Ústeckého kraje Dopravní společností Ústeckého kraje, p.o.

Usnesení č. 100/45R/2022
14.1 Renominace zástupce Ústeckého kraje v odborné platformě

Rada Ústeckého kraje po projednání

schvaluje

nominaci zástupce Ústeckého kraje na pozici vedoucího Pracovní skupiny Infrastruktura při RSK:

- Ing. Pavel Hajšman, vedoucího Odboru regionálního rozvoje

Usnesení č. 101/45R/2022
14.3 Asistenční vouchery Ústeckého kraje

Rada Ústeckého kraje po projednání

A) navrhuje

Zastupitelstvu Ústeckého kraje rozhodnout:

dle § 36 odst. 1 písm. c) zákona č. 129/2000 Sb. o krajích (krajské zřízení) ve znění pozdějších předpisů o uzavření Dohody o ukončení Smlouvy o poskytnutí neinvestiční dotace č. 20/SML5850/SOPD/SPRP ze dne 7. 10. 2020 dle přílohy č. 2 tohoto usnesení s žadatelem: Vím o všem s. r. o, název projektu: Vím o všem – sociální služby.

B) ukládá

Mgr. Ivě Dvořákové, LL. M., člence Rady Ústeckého kraje, zabezpečit veškeré potřebné úkony k zajištění realizace bodu A) tohoto usnesení.
Termín: 27. 6. 2022.

Usnesení č. 102/45R/2022
14.4 Energetické centrum Ústeckého kraje

Rada Ústeckého kraje po projednání

A) bere na vědomí

Záměr založení Energetického centra Ústeckého kraje, příspěvkové organizace, dle přílohy č. 1 tohoto materiálu.

B) navrhuje

Zastupitelstvu Ústeckého kraje
1. vzít na vědomí Záměr založení Energetického centra Ústeckého kraje, příspěvkové organizace, dle přílohy č. 1 tohoto materiálu

2. zřídit dle § 35 odst. 2 písm. i)zákona č.129/2000 Sb., o krajích (krajské zřízení), ve znění pozdějších předpisů, příspěvkovou organizaci s názvem „Energetické centrum Ústeckého kraje, příspěvková organizace“ s účinností od 1. 8. 2022 a k tomu schválit její zřizovací listinu dle přílohy č. 2 tohoto usnesení.

C) ukládá

Ing. Ivě Dvořákové, člence Rady Ústeckého kraje, aby návrhy podle bodu B) tohoto usnesení předložila na zasedání Zastupitelstva Ústeckého kraje k rozhodnutí

Termín: 27. 6. 2022

Usnesení č. 103/45R/2022
14.5 Finanční podpora na výměnu kotlů pro nízkopříjmové domácnosti (kotlíková dotace) – 5. Výzva Ústeckého kraje – Akceptace Rozhodnutí o poskytnutí dotace (OPŽP 2021 – 2027, 1. výzva MŽP)

Rada Ústeckého kraje po projednání

A) rozhoduje

dle § 59 odst. 2 písm. e) zákona 129/2000 Sb., o krajích (krajské zřízení), ve znění pozdějších předpisů, o přijetí dotace ve výši 80 858 086 Kč od Ministerstva životního prostředí v rámci Operačního programu Životní prostředí „Finanční podpora na výměnu kotlů pro nízkopříjmové domácnosti (kotlíková dotace) 1. Výzva MŽP“, registrační číslo CZ.05.01.02/03/22_001/0000006, na základě vydaného Rozhodnutí o poskytnutí dotace č. 22_001/0000006 dle přílohy č. 1 usnesení.

B) ukládá

Ing. Ivě Tomešové, vedoucí odboru podpory podnikání, inovací a transformace, zajistit veškeré náležitosti k zajištění realizace části A) tohoto usnesení.

Termín: 15. 06. 2022

Usnesení č. 104/45R/2022
14.6 Finanční podpora na výměnu zastaralých zdrojů tepla na pevná paliva (kotlíková dotace) – 4. Výzva Ústeckého kraje – změna usnesení

Rada Ústeckého kraje po projednání

A) mění

usnesení Rady Ústeckého kraje č. 013/15R/2021 ze dne 05. 05. 2021 tak, že místo původně uvedeného tepelného zdroje typu C – kotel plynový kondenzační bude dotace použita na nový zdroj typu A3a – automatický kotel na biomasu (100%), příjemce Marcela Zámyslická, číslo žádosti 003913. Maximální výše dotace ani ostatní údaje se nemění.

B) ukládá

Ing. Ivě Tomešové, vedoucí odboru podpory podnikání, inovací a transformace, zabezpečit veškeré potřebné úkony k zajištění realizace tohoto usnesení.

Termín: 31. 07. 2022

Usnesení č. 105/45R/2022
14.7 Finanční podpora na výměnu zastaralých zdrojů tepla na pevná paliva (kotlíková

dotace) – 4. Výzva Ústeckého kraje – ukončení smlouvy

Rada Ústeckého kraje po projednání

A) rozhoduje

1. o ukončení Smlouvy o poskytnutí investiční dotace v rámci „Dotačního programu na výměnu zastaralých zdrojů tepla na pevná paliva (kotlíková dotace) – 4. Výzva Ústeckého kraje“ s příjemkyní Ivanou Němečkovou - číslo smlouvy 20/SML1252 a to formou Dohody o ukončení smlouvy o poskytnutí investiční dotace dle vzoru, který je přílohou č. 1 tohoto usnesení.

2. o ukončení Smlouvy o poskytnutí investiční dotace v rámci „Dotačního programu na výměnu zastaralých zdrojů tepla na pevná paliva (kotlíková dotace) – 4. Výzva Ústeckého kraje“ s příjemkyní Zdeňkou Hockou - číslo smlouvy 21/SML0587 a to formou Dohody o ukončení smlouvy o poskytnutí investiční dotace dle vzoru, který je přílohou č. 2 tohoto usnesení.

3. o ukončení Smlouvy o poskytnutí investiční dotace v rámci „Dotačního programu na výměnu zastaralých zdrojů tepla na pevná paliva (kotlíková dotace) – 4. Výzva Ústeckého kraje“ s příjemcem Josefem Nechutou - číslo smlouvy 22/SML0192 a to formou Dohody o ukončení smlouvy o poskytnutí investiční dotace dle vzoru, který je přílohou č. 1 tohoto usnesení.

B) ukládá

Ing. Ivě Tomešové, vedoucí odboru podpory podnikání, inovací a transformace, zabezpečit veškeré potřebné úkony k zajištění realizace tohoto usnesení.

Termín: 31. 08. 2022

Usnesení č. 106/45R/2022
14.8 Finanční podpora na výměnu zastaralých zdrojů tepla na pevná paliva (kotlíková dotace) – 4. Výzva Ústeckého kraje – žádost o výjimku

Rada Ústeckého kraje po projednání

rozhoduje

o zamítnutí žádosti Radky Vítové (Smlouva o poskytnutí dotace č. 22/SML0456), doručené dne 13. 05. 2022 pod č. j. KUUK/074674/2022, o uznání platby v hotovosti za výměnu tepelného zdroje v celé výši 121 457 Kč za způsobilý výdaj

Usnesení č. 107/45R/2022
14.9 Fond pro spravedlivou transformaci – aktuální informace

Rada Ústeckého kraje po projednání

A) doporučuje

Zastupitelstvu Ústeckého kraje vzít na vědomí informace k Fondu pro spravedlivou transformaci dle přílohy č. 1 materiálu.

B) ukládá

Mgr. Ivě Dvořákové LL.M, člence Rady Ústeckého kraje, předložit informace k Fondu pro spravedlivou
transformaci dle bodu A) tohoto usnesení Zastupitelstvu Ústeckého kraje. Termín: 27. 06.

Usnesení č. 108/45R/2022
14.10 Architektonická soutěž TCÚK – nominace členů a náhradníků poroty

Rada Ústeckého kraje po projednání

A) jmenuje

členy soutěžní poroty architektonické soutěže o návrh „Transformačního centra Ústeckého kraje“ - v souladu se zákonem č. 134/2016 Sb., o zadávání veřejných zakázek, ve znění pozdějších předpisů, a Soutěžním řádem České komory architektů, v následujícím složení:

Závislá část poroty:
- Jan Wedlich
- Mgr. Iva Dvořáková, LL.M.
- Mgr. Bc. Tomáš Rieger
- Mgr. Simona Kosíková Šulcová, náhradník
- Ing. Iva Tomešová, náhradník
- Ing. Pavla Svítilová, náhradník

Nezávislá část poroty:
- Gilma Teodora Gylytė
- Ing. arch. Milada Hejdová
- Ing. arch. Lukáš Kordík
- Ing. arch. Martin Stára
- Ing. arch. Tomáš Petermann, náhradník
- Ing. arch. Pavel Plánička, náhradník

B) ukládá

Ing. Janu Schillerovi, hejtmanovi Ústeckého kraje, podepsat jmenovací listy členů závislé i nezávislé části poroty architektonické soutěže, dle bodu A) tohoto usnesení.
Termín: 30.6.2022

Usnesení č. 109/45R/2022
14.11 Projektový záměr – Transformační centrum Ústeckého kraje

Rada Ústeckého kraje po projednání

A) bere na vědomí

projektový záměr Transformační centrum Ústeckého kraje dle přílohy č. 1 materiálu.

B) doporučuje

Zastupitelstvu Ústeckého kraje schválit projektový záměr Transformační centrum Ústeckého kraje dle přílohy č.1 materiálu.

C) ukládá

Mgr. Ivě Dvořákové LL.M, člence Rady Ústeckého kraje, předložit projektový záměr dle bodu B) tohoto usnesení
v rámci bodu 16.6 Zastupitelstvu Ústeckého kraje. Termín: 27. 06. 2022

Usnesení č. 110/45R/2022
14.12 Mezinárodní spolupráce v rámci programu ExchangeEU

Rada Ústeckého kraje po projednání

A) bere na vědomí

informaci o obsahu mezinárodní spolupráce v rámci programu ExchangeEU dle poslední verze přihlášky dle přílohy 1 předloženého materiálu

B) navrhuje

Zastupitelstvu Ústeckého kraje rozhodnout dle § 35 odst. 2 písm. h) zákona č. 129/2000 Sb., o krajích (krajské zřízení), ve znění pozdějších předpisů, o mezinárodní spolupráci dle přílohy 2 předloženého materiálu

C) ukládá

Mgr. Ivě Dvořákové, LL.M., člence Rady Ústeckého kraje předložit návrhy dle bodu B) tohoto usnesení k projednání Zastupitelstvu Ústeckého kraje.

Termín: 27. 6. 2022

Usnesení č. 111/45R/2022
15.1 Rozpočtová opatření Ústeckého kraje č. 7/2022/RÚK

Rada Ústeckého kraje po projednání

provádí

dle ust. § 59 odst. 1 písm. a) zákona č. 129/2000 Sb., o krajích (krajské zřízení), ve znění pozdějších předpisů, rozpočtová opatření - zvýšení rozpočtu Ústeckého kraje o částku 36 047 tis. Kč na celkový objem rozpočtu Ústeckého kraje
27 223 605 tis. Kč podle přílohy č. 1 tohoto usnesení.

Usnesení č. 112/45R/2022
15.2 Rozpočtová opatření Ústeckého kraje č. 8/2022/ZÚK

Rada Ústeckého kraje po projednání

A) navrhuje

Zastupitelstvu Ústeckého kraje:

1. provést v souladu s § 37 zákona č. 129/2000 Sb., o krajích (krajské zřízení), ve znění pozdějších předpisů a usnesením Zastupitelstva Ústeckého kraje č. 6/5Z/2017 ze dne 29. 5. 2017, rozpočtová opatření – zvýšení rozpočtu Ústeckého kraje o 152 919 tis. Kč na celkový objem rozpočtu Ústeckého kraje 27 376 524 tis. Kč podle přílohy č. 1 tohoto usnesení,

2. schválit příděl z rozpočtu Ústeckého kraje v roce 2022 do Fondu pro mimořádné události Ústeckého kraje ve výši 30 000 tis. Kč na celkový objem 80 000 tis. Kč

B) ukládá

Ing. Janu Růžičkovi, členu Rady Ústeckého kraje pro oblast finanční, předložit část A) tohoto usnesení do jednání Zastupitelstva Ústeckého kraje
Termín: 27. 6. 2022

Usnesení č. 113/45R/2022
15.3 Závěrečný účet a účetní závěrka Ústeckého kraje za rok 2021

Rada Ústeckého kraje po projednání

A) navrhuje

Zastupitelstvu Ústeckého kraje:

1. souhlasit dle ust. § 17 odst. 7 písm. a) zákona č. 250/2000 Sb., o rozpočtových pravidlech územních rozpočtů, ve znění pozdějších předpisů (zákon o rozpočtových pravidlech územních rozpočtů) s celoročním hospodaření Ústeckého kraje za rok 2021 bez výhrad,

2. vzít na vědomí dle ust. § 17 odst. 2 a 3 zákona o rozpočtových pravidlech územních rozpočtů, údaje o plnění rozpočtu příjmů a výdajů Ústeckého kraje za rok 2021 a vyúčtování vztahů ke státnímu rozpočtu,

3. schválit dle ust. § 35 odst. 2 písm. h) zákona č. 129/2000 Sb., o krajích (krajské zřízení), ve znění pozdějších předpisů, účetní závěrku Ústeckého kraje sestavenou k rozvahovému dni 31. 12. 2021 v souladu s ust. § 18 zákona č. 563/1991 Sb.,
o účetnictví, ve znění pozdějších předpisů, dle přílohy č. 1 předloženého materiálu,

B) ukládá

Ing. Janu Růžičkovi, členu Rady Ústeckého kraje předložit k projednání do Zastupitelstva Ústeckého kraje materiály dle bodu A) tohoto usnesení.

Termín: 27. 6. 2022

Usnesení č. 114/45R/2022
15.4 Hospodaření příspěvkových organizací Ústeckého kraje za rok 2021 -- účetní závěrky a rozdělení výsledku hospodaření

Rada Ústeckého kraje po projednání

A) schvaluje

1. dle ust. § 59 odst. 1 písm. n) zákona č. 129/2000 Sb., o krajích (krajské zřízení), ve znění pozdějších předpisů, účetní závěrky příspěvkových organizací Ústeckého kraje sestavené k rozvahovému dni 31. 12. 2021 v souladu s ust. § 18 zákona č. 563/1991 Sb., o účetnictví, ve znění pozdějších předpisů, dle přílohy č. 1 předloženého materiálu,

2. rozdělení zlepšeného výsledku hospodaření příspěvkových organizací za rok 2021 do jejich fondů dle přílohy č. 2 tohoto usnesení

B) souhlasí

s návrhem na krytí ztráty příspěvkových organizace za rok 2021 dle přílohy č. 3 tohoto usnesení,

C) ukládá

Mgr. Tereze Benešové, pověřené zastupováním vedoucího odboru kanceláře ředitele,
Bc. Janu Jelínkovi, vedoucímu odboru informatiky a organizačních věcí,
Mgr. Ing. Jindřichu Šimákovi, vedoucímu odboru majetkového,
Mgr. Romanu Kovářovi, vedoucímu odboru školství, mládeže a tělovýchovy,
Ing. Martinu Kohlovi, vedoucímu odboru kultury a památkové péče,
Ing. Petře Lafkové, MPA, vedoucí odboru sociálních věcí,
Ing. Petru Severovi, vedoucímu odboru zdravotnictví,
Ing. Jindřichu Fraňkovi, vedoucímu odboru dopravy a silničního hospodářství
a) seznámit ředitele příspěvkových organizací s rozhodnutím podle části A) a B) tohoto usnesení,
Termín: 30. 6. 2022

b) vyrozumět ředitele příspěvkových organizací o zjištěných nedostatcích a doporučení k hospodaření za rok 2021,
Termín: 30. 6. 2022

Usnesení č. 115/45R/2022
15.5 Odpis nedobytných pohledávek z účetní evidence Ústeckého kraje

Rada Ústeckého kraje po projednání

A) navrhuje

1. Zastupitelstvu Ústeckého kraje rozhodnout v souladu se Směrnicí S-01/2015 ze dne 22. 12. 2014, kterou se upravuje postup při vymáhání pohledávek Ústeckého kraje a příspěvkových organizací Ústeckého kraje, o odpisu nedobytných pohledávek Ústeckého kraje z veřejnoprávních vztahů v celkové výši 5 732 450,95 Kč z účetní evidence u těchto níže uvedených subjektů:

a) **********
IČ: ********** (výmaz z Obchodního rejstříku ke dni 19. 2. 2019)
se sídlem **********

Poskytnutá účelová dotace Ústeckým krajem na základě programového dokumentu ČR Společný regionální operační program na léta 2004 - 2006 a jeho Programového dodatku 0.14, kterými se stanovují podmínky pro poskytování finanční pomoci na projekty ze Společného regionálního operačního programu, dne 19. 2. 2007 v částce 545 056,40 Kč, dne 3. 8. 2007 v částce 1 362 641,- Kč, dne 22. 2. 2008 v částce 51 940,- Kč a dne 7. 5. 2008 v částce 129 850,- Kč, vše v celkové částce 2 089 487,40 Kč

b) **********
IČ: ********** (výmaz z Obchodního rejstříku ke dni 18. 3. 2021)
se sídlem **********

1) Odvod peněžních prostředků za porušení rozpočtové kázně v částce 885 557,99 Kč ve smyslu ustanovení § 22 odst. 4 zákona č. 250/2000 Sb., o rozpočtových pravidlech územních rozpočtů, ve znění účinném do 19. 2. 2015 (dále jen „zákon o rozpočtových pravidlech územních rozpočtů“)

2) Penále v částce 885 557,- Kč ve smyslu ustanovení § 22 odst. 6 zákona o rozpočtových pravidlech územních rozpočtů za prodlení s odvodem peněžních prostředků za porušení rozpočtové kázně

c) **********
IČ: ********** (výmaz z Obchodního rejstříku ke dni 7. 4. 2021)
se sídlem **********

1) Odvod peněžních prostředků za porušení rozpočtové kázně v částce 338 524,61 Kč ve smyslu ustanovení § 22 odst. 4 zákona o rozpočtových pravidlech územních rozpočtů

2) Penále v částce 27 926,- Kč ve smyslu ustanovení § 22 odst. 6 zákona o rozpočtových pravidlech územních rozpočtů za prodlení s odvodem peněžních prostředků za porušení rozpočtové kázně

d) **********
IČ: ********** (výmaz ze Spolkového rejstříku ke dni 18. 1. 2022)
se sídlem **********

1) Odvod peněžních prostředků za porušení rozpočtové kázně v částce 323 947,- Kč ve

smyslu ustanovení § 22 odst. 4 zákona o rozpočtových pravidlech územních rozpočtů

2) Penále v částce 26 696,- Kč ve smyslu ustanovení § 22 odst. 6 zákona o rozpočtových pravidlech územních rozpočtů za prodlení s odvodem peněžních prostředků za porušení rozpočtové kázně

e) **********
nar.: **********
r.č.: **********
IČ: ********** (výmaz z Obchodního rejstříku ke dni 29. 5. 2018)
se sídlem **********

1) Pokuta v částce 256 257,69 Kč za porušení ustanovení § 18 písm. c) zákona č. 111/1994 Sb., o silniční dopravě, ve znění pozdějších předpisů (dále jen „zákon o silniční dopravě“)

2) Pokuta v částce 71 000,- Kč za porušení ustanovení § 18 písm. c) zákona o silniční dopravě

3) Pokuta v částce 6 000,- Kč za porušení ustanovení § 3 odst. 1 písm. a) zákona o silniční dopravě

4) Pokuta v částce 5 000,- Kč za porušení ustanovení § 3 odst. 1 písm. b) zákona o silniční dopravě v návaznosti na ustanovení Nařízení Evropského parlamentu a Rady (ES) č. 561/2006 o harmonizaci některých předpisů v sociální oblasti týkajících se silniční dopravy, o změně nařízení Rady (EHS) č. 3821/85 a (ES) č. 2135 a o zrušení nařízení Rady (EHS) č. 3820/85 ze dne 15. 3. 2006, článku 7

5) Pokuta v částce 3 000,- Kč pokuta za porušení ustanovení § 9 odst. 2 písm. b) zákona o silniční dopravě

f) **********
IČ: ********** (výmaz z Obchodního rejstříku ke dni 19. 4. 2022)
se sídlem **********

1) Odvod peněžních prostředků za porušení rozpočtové kázně v částce 150 000,- Kč ve smyslu ustanovení § 22 odst. 4 zákona o rozpočtových pravidlech územních rozpočtů

2) Penále v částce 150 000,- Kč ve smyslu ustanovení § 22 odst. 6 zákona o rozpočtových pravidlech územních rozpočtů za prodlení s odvodem peněžních prostředků za porušení rozpočtové kázně

g) **********
IČ: ********** (výmaz z Obchodního rejstříku ke dni 7. 5. 2019)
se sídlem **********

1) Odvod peněžních prostředků za porušení rozpočtové kázně v částce 131 249,26 Kč ve smyslu ustanovení § 22 odst. 4 zákona o rozpočtových pravidlech územních rozpočtů

2) Penále v částce 131 248,- Kč ve smyslu ustanovení § 22 odst. 6 zákona o rozpočtových pravidlech územních rozpočtů za prodlení s odvodem peněžních prostředků za porušení rozpočtové kázně

h) **********

IČ: ********** (výmaz z Registru ekonomických subjektů ke dni 28. 3. 2013)
se sídlem **********

Pokuta v částce 251 000,- Kč za porušení ustanovení § 78 odst. 1 zákona č. 108/2006 Sb., o sociálních službách, ve znění pozdějších předpisů

2. Zastupitelstvu Ústeckého kraje rozhodnout v souladu se Směrnicí S-01/2015 ze dne 22. 12. 2014, kterou se upravuje postup při vymáhání pohledávek Ústeckého kraje a příspěvkových organizací Ústeckého kraje, o odpisu nedobytné pohledávky Ústeckého kraje ze soukromoprávního vztahu v celkové výši 214 662,06 Kč z účetní evidence u tohoto níže uvedeného subjektu:

****
IČ: ********** (výmaz z Obchodního rejstříku ke dni 20. 4. 2021)
se sídlem **********

Pohledávka 214 662,06 Kč zahrnující bezdůvodné obohacení, tím, že se dlužník domohl zaplacení kupní ceny na základě vystaveného daňového dokladu přesto, že dlužník v mezidobí předmětnou pohledávku postoupil právnické osobě s názvem **********, a náklady řízení přiznané Okresním soudem v Pardubicích

B) ukládá

Ing. Janu Růžičkovi, členu Rady Ústeckého kraje, předložit materiál dle bodu A) na jednání Zastupitelstva Ústeckého kraje.
Termín: 27. 6. 2022

1
Usnesení č. 116/45R/2022
16.1 Nakládání s majetkem

Rada Ústeckého kraje po projednání

rozhoduje

o záměru prodeje (převodu) nemovité věci z vlastnictví Ústeckého kraje, a to:
- pozemek: p.č. 4218/31 o výměře 630 m2, druh pozemku: ostatní plocha, způsob využití: jiná plocha (oddělen z p.č. 4218/1 o výměře 22865 m2 dle geometrického plánu č. 3801-686/2021 ze dne 9. 2. 2022)
obec Roudnice nad Labem, k.ú. Roudnice nad Labem, zapsané na LV č. 2496 u Katastrálního úřadu pro Ústecký kraj, Katastrální pracoviště Litoměřice pro Ústecký kraj.

2
Usnesení č. 117/45R/2022
16.1 Nakládání s majetkem

Rada Ústeckého kraje po projednání

rozhoduje

o záměru prodeje (převodu) nemovité věci z vlastnictví Ústeckého kraje, a to:
- pozemek: p.č. 516/51 o výměře 767 m2, druh pozemku: ostatní plocha, způsob využití: jiná plocha,
obec Postoloprty, k. ú. Březno u Postoloprt, zapsané na LV č. 46 u Katastrálního úřadu pro Ústecký kraj, Katastrální pracoviště Louny pro Ústecký kraj

3

Usnesení č. 118/45R/2022
16.1 Nakládání s majetkem

Rada Ústeckého kraje po projednání

rozhoduje

o záměru prodeje (převodu) nemovité věci z vlastnictví Ústeckého kraje obci Údlice, Náměstí 12, 431 41 Údlice, IČO: 00262153, a to:
- pozemek: p.č. 122/28 o výměře 27122 m2, druh pozemku: orná půda,
obec Údlice, k. ú. Údlice, zapsané na LV č. 103 u Katastrálního úřadu pro Ústecký kraj, Katastrální pracoviště Chomutov pro Ústecký kraj včetně závazku (pachtovní smlouva).

4
Usnesení č. 119/45R/2022
16.1 Nakládání s majetkem

Rada Ústeckého kraje po projednání

rozhoduje

o záměru prodeje (převodu) nemovité věci z vlastnictví Ústeckého kraje, a to:
- pozemek: p.č. 194 o výměře max. 250 m2, druh pozemku: ostatní plocha, způsob využití: silnice,
obec Velké Chvojno, k.ú. Luční Chvojno, zapsané na LV č. 85 u Katastrálního úřadu pro Ústecký kraj, Katastrální pracoviště Ústí nad Labem pro Ústecký kraj.

5
Usnesení č. 120/45R/2022
16.1 Nakládání s majetkem

Rada Ústeckého kraje po projednání

rozhoduje

o záměru prodeje (převodu) nemovité věci z vlastnictví Ústeckého kraje, a to:
- pozemek: p.č. 194 o výměře max. 260 m2, druh pozemku: ostatní plocha, způsob využití: silnice,
obec Velké Chvojno, k.ú. Luční Chvojno, zapsané na LV č. 85 u Katastrálního úřadu pro Ústecký kraj, Katastrální pracoviště Ústí nad Labem pro Ústecký kraj.

6
Usnesení č. 121/45R/2022
16.1 Nakládání s majetkem

Rada Ústeckého kraje po projednání

rozhoduje

o záměru prodeje (převodu) nemovité věci z vlastnictví Ústeckého kraje, a to:
-pozemek: p. č. 568/5 o výměře 112 m2, druh pozemku: ostatní plocha, způsob využití: silnice (pozemek oddělen z p.č. 568/1 o výměře 32626 m2 geometrickým plánem č. 305-29/2022 ze dne 21.3.2022)
obec Osek, k.ú. Dlouhá Louka, zapsán na LV č. 325 u Katastrálního úřadu pro Ústecký kraj, Katastrální pracoviště Teplice pro Ústecký kraj.

7
Usnesení č. 122/45R/2022
16.1 Nakládání s majetkem

Rada Ústeckého kraje po projednání

rozhoduje

o záměru prodeje (převodu) nemovitých věcí z vlastnictví Ústeckého kraje, a to:
- pozemek: p. č. 4037/2 o výměře 1461 m2, druh pozemku: ostatní plocha, způsob využití: jiná plocha, způsob ochrany: památkově chráněné území, rozsáhlé chráněné území
- pozemek: p. č. 4037/3 o výměře 522 m2, druh pozemku: zastavěná plocha a nádvoří, způsob ochrany: památkově chráněné území, rozsáhlé chráněné území

součástí je stavba: Ústí nad Labem – centrum, č. p. 3137, občanská vybavenost, umístěná na pozemku p. č. 4037/3
obec Ústí nad Labem, k. ú. Ústí nad Labem, zapsaných na LV č. 14293 u Katastrálního úřadu pro Ústecký kraj, Katastrální pracoviště Ústí nad Labem, pro Ústecký kraj.

8
Usnesení č. 123/45R/2022
16.1 Nakládání s majetkem

Rada Ústeckého kraje po projednání

A) navrhuje

Zastupitelstvu Ústeckého kraje
1. rozhodnout o výjimce z „Pravidel pro prodej nemovitostí a jejich částí z majetku Ústeckého kraje“ schválených usnesením Zastupitelstva Ústeckého kraje č. 66/14Z/2010 ze dne 5. 5. 2010.

2. rozhodnout dle § 36 písm. a) zákona č. 129/2000 Sb., o krajích (krajské zřízení), ve znění pozdějších předpisů, o prodeji (převodu) nemovité věci z vlastnictví Ústeckého kraje **********, a to:
- pozemek: st. 305 o výměře 28 m2, druh pozemku: zastavěná plocha (pozemek byl oddělen z p. p. č. 1338/1 o výměře 17534 m2 dle geometrického plánu č. 554-181/2021 ze dne 24. 9. 2021)

obec Dobrná, k. ú. Dobrná, zapsané na LV č. 160 u Katastrálního úřadu pro Ústecký kraj, Katastrální pracoviště Děčín, pro Ústecký kraj
za kupní cenu 5.890 Kč (dle ZP č. 019/2022/O ze dne 7. 4. 2022 plus ostatní náklady ve výši 2.500 Kč – viz důvodová zpráva) a vyjmutí uvedené nemovité věci z hospodaření příspěvkové organizace Správa a údržba silnic Ústeckého kraje, příspěvková organizace, se sídlem: Ruská 260, Dubí 3, PSČ: 41703, IČO: 00080837.

3. rozhodnout o náhradě za užívání nemovité věci uvedené v bodě A) 2. kupujícím ********** bez právního důvodu za období tří let zpětně od data účinnosti smlouvy ve výši 1.017 Kč.

B) ukládá

Mgr. Bc. Tomáši Riegerovi, členu Rady Ústeckého kraje, aby návrh dle bodu A) tohoto usnesení předložil na zasedání Zastupitelstva Ústeckého kraje k rozhodnutí.
Termín: 27. 6. 2022

9
Usnesení č. 124/45R/2022
16.1 Nakládání s majetkem

Rada Ústeckého kraje po projednání

A) navrhuje

Zastupitelstvu Ústeckého kraje
1. rozhodnout o výjimce z „Pravidel pro prodej nemovitostí a jejich částí z majetku Ústeckého

kraje“ schválených usnesením Zastupitelstva Ústeckého kraje č. 66/14Z/2010 ze dne 5. 5. 2010.

2. rozhodnout dle § 36 písm. a) zákona č. 129/2000 Sb., o krajích (krajské zřízení), ve znění pozdějších předpisů, o prodeji (převodu) nemovité věci z vlastnictví Ústeckého kraje **********, a to:
- pozemek: p. č. 849/2 o výměře 2727 m2, druh pozemku: ostatní plocha, způsob využití: silnice
obec Ludvíkovice, k. ú. Ludvíkovice, zapsané na LV č. 198 u Katastrálního úřadu pro Ústecký kraj, Katastrální pracoviště Děčín, pro Ústecký kraj
za kupní cenu 912.500 Kč (dle ZP č. 005/2022 ze dne 22. 2. 2022 plus ostatní náklady ve výši 2.500 Kč – viz důvodová zpráva) a vyjmutí uvedené nemovité věci z hospodaření příspěvkové organizace Správa a údržba silnic Ústeckého kraje, příspěvková organizace, se sídlem: Ruská 260, Dubí 3, PSČ: 41703, IČO: 00080837.

3. rozhodnout o náhradě za užívání nemovité věci uvedené v bodě A) 2. kupujícím ********** bez právního důvodu za období tří let zpětně od data účinnosti smlouvy ve výši 273.000 Kč.

B) ukládá

Mgr. Bc. Tomáši Riegerovi, členu Rady Ústeckého kraje, aby návrh dle bodu A) tohoto usnesení předložil na zasedání Zastupitelstva Ústeckého kraje k rozhodnutí.
Termín: 27. 6. 2022

10
Usnesení č. 125/45R/2022
16.1 Nakládání s majetkem

Rada Ústeckého kraje po projednání

A) navrhuje

Zastupitelstvu Ústeckého kraje

1. rozhodnout o výjimce z „Pravidel pro prodej nemovitostí a jejich částí z majetku Ústeckého kraje“ schválených usnesením Zastupitelstva Ústeckého kraje č. 66/14Z/2010 ze dne 5. 5. 2010.
2. rozhodnout dle § 36 písm. a) zákona č. 129/2000 Sb., o krajích (krajské zřízení), ve znění pozdějších předpisů, o prodeji (převodu) nemovité věci z vlastnictví Ústeckého kraje **********
**********, a to:
- pozemek: p.č. 2448/16 o výměře 48 m2, druh pozemku: ostatní plocha, způsob využití: jiná plocha (pozemek oddělen z p.č. 2448/1 o výměře 1442 m2 geometrickým plánem č. 6846-103/2021),
obec Chomutov, k. ú. Chomutov I, zapsané na LV č. 2069 u Katastrálního úřadu pro Ústecký kraj, Katastrální pracoviště Chomutov pro Ústecký kraj za kupní cenu 48.395 Kč (dle ZP č. 942-01/22 ze dne 14. 1. 2022) a vyjmutí uvedené nemovité věci z hospodaření příspěvkové organizace Oblastní muzeum v Chomutově, příspěvková organizace, se sídlem Palackého 86, 430 01 Chomutov, IČO: 00360571.

B) ukládá

Mgr. Bc. Tomáši Riegerovi, členu Rady Ústeckého kraje, aby návrh dle bodu A) tohoto usnesení předložil na zasedání Zastupitelstva Ústeckého kraje k rozhodnutí.
Termín: 27. 6. 2022

11
Usnesení č. 126/45R/2022
16.1 Nakládání s majetkem

Rada Ústeckého kraje po projednání

A) navrhuje

Zastupitelstvu Ústeckého kraje

1. rozhodnout o výjimce z „Pravidel pro prodej nemovitostí a jejich částí z majetku Ústeckého kraje“ schválených usnesením Zastupitelstva Ústeckého kraje č. 66/14Z/2010 ze dne 5. 5. 2010.
2. rozhodnout dle § 36 písm. a) zákona č. 129/2000 Sb., o krajích (krajské zřízení), ve znění pozdějších předpisů, o prodeji (převodu) nemovité věci z vlastnictví Ústeckého kraje **********, a to:
- pozemek: p.č. 3115 o výměře 21 m2, druh pozemku: zastavěná plocha a nádvoří, součástí je stavba bez čp/če, garáž,
obec Chomutov, k. ú. Chomutov I, zapsané na LV č. 2148 u Katastrálního úřadu pro Ústecký kraj, Katastrální pracoviště Chomutov pro Ústecký kraj za kupní cenu 211.000 Kč (dle ZP č. 025/2022 ze dne 19. 4. 2022 plus ostatní náklady ve výši 3.000 Kč - viz důvodová zpráva) a vyjmutí uvedené nemovité věci z hospodaření příspěvkové organizace Střední škola technická, gastronomická a automobilní, Chomutov, příspěvková organizace, se sídlem Pražská 702/10, 430 01 Chomutov, IČO: 18383696.

B) ukládá

Mgr. Bc. Tomáši Riegerovi, členu Rady Ústeckého kraje, aby návrh dle bodu A) tohoto usnesení předložil na zasedání Zastupitelstva Ústeckého kraje k rozhodnutí.
Termín: 27. 6. 2022

12
Usnesení č. 127/45R/2022
16.1 Nakládání s majetkem

Rada Ústeckého kraje po projednání

A) navrhuje

Zastupitelstvu Ústeckého kraje
1. rozhodnout o výjimce z „Pravidel pro prodej nemovitostí a jejich částí z majetku Ústeckého kraje“ schválených usnesením Zastupitelstva Ústeckého kraje č. 66/14Z/2010 ze dne 5. 5. 2010.

2. rozhodnout dle § 36 písm. a) zákona č. 129/2000 Sb., o krajích (krajské zřízení), ve znění pozdějších předpisů o prodeji (převodu) nemovité věci z vlastnictví Ústeckého kraje do podílového spoluvlastnictví ********** **********, a to:
- pozemek: p. č. 1136/8 o výměře 452 m2, druh pozemku: ostatní plocha, způsob využití: jiná plocha
obec Horní Jiřetín, k. ú. Dolní Jiřetín, zapsané na LV č. 171 u Katastrálního úřadu pro Ústecký kraj, Katastrální pracoviště Most, pro Ústecký kraj za kupní cenu 80.500,- Kč (dle ZP č. 023/2022 ke dni 13. 4. 2022 plus ostatní náklady ve výši 2.500,- Kč - viz důvodová zpráva) a vyjmutí uvedené nemovité věci z hospodaření příspěvkové organizace Správa a údržba silnic Ústeckého kraje, příspěvková organizace, se sídlem: Ruská 260, Dubí 3, PSČ: 417 03, IČO: 00080837.

B) ukládá

Mgr. Bc. Tomáši Riegerovi, členu Rady Ústeckého kraje, aby návrh dle bodu A) tohoto usnesení předložil na zasedání Zastupitelstva Ústeckého kraje k rozhodnutí.
Termín: 27. 6. 2022

13
Usnesení č. 128/45R/2022
16.1 Nakládání s majetkem

Rada Ústeckého kraje po projednání

A) navrhuje

Zastupitelstvu Ústeckého kraje
1. rozhodnout dle § 36 písm. a) zákona č. 129/2000 Sb., o krajích (krajské zřízení), ve znění pozdějších předpisů neprodat soubor nemovitých věcí z vlastnictví Ústeckého kraje společnosti Merkuria CL s.r.o., sídlo: Thunovská 183/18, 118 00 Praha 1, IČO: 47285389, a to:
- pozemek: st. 386 o výměře 235 m2, druh pozemku: zastavěná plocha a nádvoří,
součástí je stavba: Starý Jiříkov, č. p. 617, občanská vybavenost, stavba stojí na pozemku: st. 386
- pozemek: st. 1713/1 o výměře 65 m2, druh pozemku: zastavěná plocha a nádvoří, způsob využití: zbořeniště
- pozemek: st. 1714 o výměře 838 m2, druh pozemku: zastavěná plocha a nádvoří,
součástí je stavba: bez čp/če, garáž, stavba stojí na pozemku: st. 1714
- pozemek: p.č. 6361/3 o výměře 378 m2, druh pozemku: ostatní plocha, způsob využití: ostatní komunikace
- pozemek: část p.č. 6361/4 o výměře 84 m2, druh pozemku: ostatní plocha, způsob využití: ostatní komunikace
- pozemek: p.č. 6361/5 o výměře 287 m2, druh pozemku: ostatní plocha, způsob využití: ostatní komunikace
obec Jiříkov, k. ú. Jiříkov, zapsaného na LV č. 1523 u Katastrálního úřadu pro Ústecký kraj, Katastrální pracoviště Rumburk, pro Ústecký kraj za kupní cenu 2.500.000,- Kč (cena dohodou - viz důvodová zpráva) a vyjmutí uvedených nemovitých věcí
z hospodaření příspěvkové organizace Krajská majetková, příspěvková organizace, se sídlem Tolstého 1232/37, 400 03 Ústí nad Labem 3 – Střekov, IČO: 00829048.

2. rozhodnout dle § 36 písm. a) zákona č. 129/2000 Sb., o krajích (krajské zřízení), ve znění pozdějších předpisů, o prodeji (převodu) souboru nemovitých věcí z vlastnictví Ústeckého kraje formou veřejné dražby, a to:
- pozemek: st. 386 o výměře 235 m2, druh pozemku: zastavěná plocha a nádvoří,
součástí je stavba: Starý Jiříkov, č. p. 617, občanská vybavenost, stavba stojí na pozemku: st. 386
- pozemek: st. 1713/1 o výměře 65 m2, druh pozemku: zastavěná plocha a nádvoří, způsob využití: zbořeniště
- pozemek: st. 1714 o výměře 838 m2, druh pozemku: zastavěná plocha a nádvoří,
součástí je stavba: bez čp/če, garáž, stavba stojí na pozemku: st. 1714
- pozemek: p.č. 6361/3 o výměře 378 m2, druh pozemku: ostatní plocha, způsob využití: ostatní komunikace
- pozemek: p.č. 6361/4 o výměře 84 m2, druh pozemku: ostatní plocha, způsob využití: ostatní komunikace
- pozemek: p.č. 6361/5 o výměře 287 m2, druh pozemku: ostatní plocha, způsob využití: ostatní komunikace
obec Jiříkov, k. ú. Jiříkov, zapsaných na LV č. 1523 u Katastrálního úřadu pro Ústecký kraj,

Katastrální pracoviště Rumburk, pro Ústecký kraj, vydražiteli za následujících podmínek prodeje souboru nemovitých věcí specifikovaných v tomto usnesení:
1. Odhadnutá obvyklá cena souboru nemovitých věcí dle znaleckého posudku č. 070/2021/A znalce Ing. Miroslava Filégra ke dni 29. 12. 2021: 2.400.000,- Kč
2. Nejnižší podání: 2.400.000,- Kč
3. Částka, o kterou lze nejnižší podání snížit: 0,- Kč
4. Dražební jistota: 10 % NP
a vyjmutí uvedených nemovitých věcí z hospodaření příspěvkové organizace Krajská majetková, příspěvková organizace, se sídlem Tolstého 1232/37, 400 03 Ústí nad Labem 3 -Střekov, IČ: 00829048,
za předpokladu, že nedojde k vydražení výše uvedeného souboru nemovitých věcí ve veřejné dražbě dobrovolné opakované naplánované na 23. 6. 2022 v souladu s usnesením Zastupitelstva Ústeckého kraje č. 057/6Z/2021 ze dne 26. 4. 2021 a usnesením Rady Ústeckého kraje č. 081/39R/2022 ze dne 9. 3. 2022.

B) ukládá

Mgr. Bc. Tomáši Riegerovi, členu Rady Ústeckého kraje, aby návrh dle bodu A) tohoto usnesení předložil na zasedání Zastupitelstva Ústeckého kraje k rozhodnutí.
Termín: 27. 6. 2022

14
Usnesení č. 129/45R/2022
16.1 Nakládání s majetkem

Rada Ústeckého kraje po projednání

rozhoduje

o záměru darování (převodu) nemovité věci z vlastnictví Ústeckého kraje městu Česká Kamenice, se sídlem: Náměstí Míru 219, 40721 Česká Kamenice, IČO: 00261220, a to:
- pozemek: p. č. 2482/40 o výměře 172 m2, druh pozemku: ostatní plocha, způsob využití: ostatní komunikace (oddělen z pozemku p. č. 2482/6 o výměře 917 m2 dle geometrického plánu pro rozdělení pozemku č. 1358-36/2021 ze dne 6. 6. 2021)
obec Česká Kamenice, k. ú. Česká Kamenice, zapsané na LV č. 34 u Katastrálního úřadu pro Ústecký kraj, Katastrální pracoviště Děčín, pro Ústecký kraj.

15
Usnesení č. 130/45R/2022
16.1 Nakládání s majetkem

Rada Ústeckého kraje po projednání

rozhoduje

o záměru darování (převodu) nemovité věci z vlastnictví Ústeckého kraje obci Žalany, se sídlem Pražská 93, 417 63 Žalany, IČ:00266655, a to:
-pozemek: p. č. 1067/25 o výměře 3306 m2, druh pozemku: ostatní plocha, způsob využití: silnice
obec Žalany, k.ú. Žalany, zapsán na LV č. 397 u Katastrálního úřadu pro Ústecký kraj, Katastrální pracoviště Teplice pro Ústecký kraj.

16
Usnesení č. 131/45R/2022
16.1 Nakládání s majetkem

Rada Ústeckého kraje po projednání

rozhoduje

o záměru darování (převodu) nemovitých věcí z vlastnictví Ústeckého kraje obci Modlany, se sídlem Modlany 34, 417 13 Modlany, IČ:00266493, a to:
-pozemek: p. č. 866/16 o výměře 54 m2, druh pozemku: ostatní plocha, způsob využití: silnice
-pozemek: p. č. 866/17 o výměře 40 m2, druh pozemku: ostatní plocha, způsob využití: silnice
-pozemek: p. č. 866/18 o výměře 86 m2, druh pozemku: ostatní plocha, způsob využití: silnice
-pozemek: p. č. 866/19 o výměře 258 m2, druh pozemku: ostatní plocha, způsob využití: silnice
-pozemek: p. č. 866/20 o výměře 298 m2, druh pozemku: ostatní plocha, způsob využití: ostatní komunikace
-pozemek: p. č. 866/21 o výměře 6 m2, druh pozemku: ostatní plocha, způsob využití: ostatní komunikace
-pozemek: p. č. 866/6 o výměře 553 m2, druh pozemku: ostatní plocha, způsob využití: silnice
-pozemek: p. č. 25/4 o výměře 67 m2, druh pozemku: ostatní plocha, způsob využití: jiná plocha
- pozemek: p. č. 25/8 o výměře 15 m2, druh pozemku: ostatní plocha, způsob využití: jiná plocha
obec Modlany, k.ú. Modlany, zapsané na LV č. 330 u Katastrálního úřadu pro Ústecký kraj, Katastrální pracoviště Teplice pro Ústecký kraj.
-pozemek: p. č. 480/18 o výměře 25 m2, druh pozemku: ostatní plocha, způsob využití: ostatní komunikace
obec Modlany, k.ú. Věšťany, zapsán na LV č. 330 u Katastrálního úřadu pro Ústecký kraj, Katastrální pracoviště Teplice pro Ústecký kraj.

17
Usnesení č. 132/45R/2022
16.1 Nakládání s majetkem

Rada Ústeckého kraje po projednání

A) navrhuje

Zastupitelstvu Ústeckého kraje

rozhodnout dle § 36 písm. a) zákona č. 129/2000 Sb., o krajích (krajské zřízení), ve znění pozdějších předpisů, o poskytnutí daru (převodu) nemovité věci z vlastnictví Ústeckého kraje, Ředitelství silnic a dálnic ČR, Na Pankráci 546/56, 140 00 Praha 4 – Nusle, IČO: 65993390, a to:
- pozemek: p.č. 1456/37 o výměře 69 m2, druh pozemku: ostatní plocha, způsob využití: silnice (pozemek je oddělen z p.č. 1456/16 o výměře 1300 m2 geometrickým plánem č. 3257-48/2021 ze dne 22.9.2021),
obec Chomutov, k. ú. Chomutov II, zapsané na LV č. 6355 u Katastrálního úřadu pro Ústecký kraj, Katastrální pracoviště Louny pro Ústecký kraj a vyjmutí uvedené nemovité věci z hospodaření příspěvkové organizace Správa a údržba silnic Ústeckého kraje, příspěvková organizace, se sídlem Ruská 260/13, Pozorka, 417 03 Dubí, IČO: 00080837.

B) ukládá

Mgr. Bc. Tomáši Riegerovi, členu Rady Ústeckého kraje, aby návrh dle bodu A) tohoto usnesení předložil na zasedání Zastupitelstva Ústeckého kraje k rozhodnutí.
Termín: 27. 6. 2022

18
Usnesení č. 133/45R/2022
16.1 Nakládání s majetkem

Rada Ústeckého kraje po projednání

A) navrhuje

Zastupitelstvu Ústeckého kraje
rozhodnout
dle § 36 písm. a) zákona č. 129/2000 Sb., o krajích (krajské zřízení), ve znění pozdějších předpisů, o poskytnutí daru (převodu) nemovité věci z vlastnictví Ústeckého kraje obci Lužice, se sídlem: Lužice č. p. 77, PSČ: 435 24, IČO: 00266051,
a to:
- pozemek: p. č. 634/7 o výměře 1120 m2, druh pozemku: ostatní plocha, silnice
(oddělen z pozemku p. č. 634/4 o výměře 6194 m2 geometrickým plánem č. 251-5610/2021 ze dne 16. 11. 2021)
obec Lužice, k. ú. Svinčice, zapsané na LV č. 153 u Katastrálního úřadu pro Ústecký kraj, Katastrální pracoviště Most, pro Ústecký kraj a vyjmutí uvedené nemovité věci z hospodaření příspěvkové organizace Správa a údržba silnic Ústeckého kraje, příspěvková organizace, se sídlem: Ruská 260, Dubí 3, PSČ: 417 03, IČO: 00080837.

B) ukládá

Mgr. Bc. Tomáši Riegerovi, členu Rady Ústeckého kraje, aby návrh dle bodu A) tohoto usnesení předložil na zasedání Zastupitelstva Ústeckého kraje k rozhodnutí.
Termín: 27. 6. 2022

19
Usnesení č. 134/45R/2022
16.1 Nakládání s majetkem

Rada Ústeckého kraje po projednání

A) navrhuje

Zastupitelstvu Ústeckého kraje
1. rozhodnout dle § 36 písm. a) zákona č. 129/2000 Sb., o krajích (krajské zřízení), ve znění pozdějších předpisů o bezúplatném převodu (nabytí) nemovité věci do vlastnictví Ústeckého kraje od České republiky, příslušnost hospodařit s majetkem státu vykonává Úřad pro zastupování státu ve věcech majetkových, IČ: 69797111, se sídlem Rašínovo nábřeží 390/42, Praha 2, PSČ 128 00, a to:
- pozemek: p.č. 6208 o výměře 232 m2, druh pozemku: ostatní plocha, způsob využití: jiná plocha (pozemek je zatížen věcným břemenem dle aktuálního výpisu z katastru nemovitostí),
obec Chomutov, k.ú. Chomutov I, zapsaný na LV č. 60000 u Katastrálního úřadu pro Ústecký kraj, Katastrální pracoviště Chomutov pro Českou republiku, příslušnost hospodařit s majetkem státu vykonává Úřad pro zastupování státu ve věcech majetkových a předání uvedené nemovité věci k hospodaření příspěvkové organizaci Správa a údržba silnic Ústeckého kraje, příspěvková organizace, IČ: 00080837, se sídlem Ruská 260, Dubí, PSČ 417 03.
2. souhlasit se zněním Smlouvy o bezúplatném převodu vlastnického práva k nemovité věci č. 45/2022 a doložky dle přílohy č. 2.2 tohoto usnesení, týkající se převodu nemovité věci z vlastnictví České republiky, příslušnost hospodařit s majetkem státu vykonává Úřad pro zastupování státu ve věcech majetkových, IČ: 69797111, se sídlem Rašínovo nábřeží 390/42, Praha 2, PSČ 128 00, a to:
- pozemek: p.č. 6208 o výměře 232 m2, druh pozemku: ostatní plocha, způsob využití: jiná plocha (pozemek je zatížen věcným břemenem dle aktuálního výpisu z katastru nemovitostí),
obec Chomutov, k.ú. Chomutov I, zapsaný na LV č. 60000 u Katastrálního úřadu pro Ústecký

kraj, Katastrální pracoviště Chomutov pro Českou republiku, příslušnost hospodařit s majetkem státu vykonává Úřad pro zastupování státu ve věcech majetkových.

B) ukládá

Mgr. Bc. Tomáši Riegerovi, členu Rady Ústeckého kraje, aby návrh dle bodu A) tohoto usnesení předložil na zasedání Zastupitelstva Ústeckého kraje k rozhodnutí.
Termín: 27. 6. 2022

20
Usnesení č. 135/45R/2022
16.1 Nakládání s majetkem

Rada Ústeckého kraje po projednání

A) navrhuje

Zastupitelstvu Ústeckého kraje
1. rozhodnout dle § 36 písm. a) zákona č. 129/2000 Sb., o krajích (krajské zřízení), ve znění pozdějších předpisů o bezúplatném převodu (nabytí) nemovité věci do vlastnictví Ústeckého kraje od České republiky, příslušnost hospodařit s majetkem státu vykonává Úřad pro zastupování státu ve věcech majetkových, IČ: 69797111, se sídlem Rašínovo nábřeží 390/42, Praha 2, PSČ 128 00, a to:
- pozemek: p.č. 816/2 o výměře 45 m2, druh pozemku: ostatní plocha, způsob využití: silnice (bude oddělen z p.č. 816 o výměře 73 m2 geometrickým plánem č. 314-7229/2021 ze dne 10. 12. 2021),
obec Bžany, k.ú. Lysec, zapsaný na LV č. 60000 u Katastrálního úřadu pro Ústecký kraj, Katastrální pracoviště Teplice pro Českou republiku, příslušnost hospodařit s majetkem státu vykonává Úřad pro zastupování státu ve věcech majetkových a předání uvedené nemovité věci k hospodaření příspěvkové organizaci Správa a údržba silnic Ústeckého kraje, příspěvková organizace, IČ: 00080837, se sídlem Ruská 260, Dubí, PSČ 417 03.
2. souhlasit se zněním Smlouvy o bezúplatném převodu vlastnického práva k nemovité věci č. 30/22/4120 a doložky dle přílohy č. 2.4 tohoto usnesení, týkající se převodu nemovité věci z vlastnictví České republiky, příslušnost hospodařit s majetkem státu vykonává Úřad pro zastupování státu ve věcech majetkových, IČ: 69797111, se sídlem Rašínovo nábřeží 390/42, Praha 2, PSČ 128 00, a to:
- pozemek: p.č. 816/2 o výměře 45 m2, druh pozemku: ostatní plocha, způsob využití: silnice (bude oddělen z p.č. 816 o výměře 73 m2 geometrickým plánem č. 314-7229/2021 ze dne 10. 12. 2021),
obec Bžany, k.ú. Lysec, zapsaný na LV č. 60000 u Katastrálního úřadu pro Ústecký kraj, Katastrální pracoviště Teplice pro Českou republiku, příslušnost hospodařit s majetkem státu vykonává Úřad pro zastupování státu ve věcech majetkových.

B) ukládá

Mgr. Bc. Tomáši Riegerovi, členu Rady Ústeckého kraje, aby návrh dle bodu A) tohoto usnesení předložil na zasedání Zastupitelstva Ústeckého kraje k rozhodnutí.
Termín: 27. 6. 2022

21
Usnesení č. 136/45R/2022
16.1 Nakládání s majetkem

Rada Ústeckého kraje po projednání

A) navrhuje

Zastupitelstvu Ústeckého kraje
1. rozhodnout dle § 36 písm. a) zákona č. 129/2000 Sb., o krajích (krajské zřízení), ve znění

pozdějších předpisů o bezúplatném převodu (nabytí) nemovité věci do vlastnictví Ústeckého kraje od České republiky, příslušnost hospodařit s majetkem státu vykonává Úřad pro zastupování státu ve věcech majetkových, IČ: 69797111, se sídlem Rašínovo nábřeží 390/42, Praha 2, PSČ 128 00, a to:
- pozemek: p.č. 88 o výměře 4283 m2, druh pozemku: ostatní plocha, způsob využití: silnice ,
obec Povrly, k.ú. Šachov, zapsaný na LV č. 60000 u Katastrálního úřadu pro Ústecký kraj, Katastrální pracoviště Ústí nad Labem pro Českou republiku, příslušnost hospodařit s majetkem státu vykonává Úřad pro zastupování státu ve věcech majetkových a předání uvedené nemovité věci k hospodaření příspěvkové organizaci Správa a údržba silnic Ústeckého kraje, příspěvková organizace, IČ: 00080837, se sídlem Ruská 260, Dubí, PSČ 417 03.
2. souhlasit se zněním Smlouvy o bezúplatném převodu vlastnického práva k nemovité věci č. 10/U/OM/2022 a doložky dle přílohy č. 2.6 tohoto usnesení, týkající se převodu nemovité věci z vlastnictví České republiky, příslušnost hospodařit s majetkem státu vykonává Úřad pro zastupování státu ve věcech majetkových, IČ: 69797111, se sídlem Rašínovo nábřeží 390/42, Praha 2, PSČ 128 00, a to:
- pozemek: p.č. 88 o výměře 4283 m2, druh pozemku: ostatní plocha, způsob využití: silnice ,
obec Povrly, k.ú. Šachov, zapsaný na LV č. 60000 u Katastrálního úřadu pro Ústecký kraj, Katastrální pracoviště Ústí nad Labem pro Českou republiku, příslušnost hospodařit s majetkem státu vykonává Úřad pro zastupování státu ve věcech majetkových.

B) ukládá

Mgr. Bc. Tomáši Riegerovi, členu Rady Ústeckého kraje, aby návrh dle bodu A) tohoto usnesení předložil na zasedání Zastupitelstva Ústeckého kraje k rozhodnutí.
Termín: 27. 6. 2022

22
Usnesení č. 137/45R/2022
16.1 Nakládání s majetkem

Rada Ústeckého kraje po projednání

A) navrhuje

Zastupitelstvu Ústeckého kraje
1. rozhodnout dle § 36 písm. a) zákona č. 129/2000 Sb., o krajích (krajské zřízení), ve znění pozdějších předpisů o bezúplatném převodu (nabytí) nemovité věci do vlastnictví Ústeckého kraje od České republiky, příslušnost hospodařit s majetkem státu vykonává Úřad pro zastupování státu ve věcech majetkových, IČ: 69797111, se sídlem Rašínovo nábřeží 390/42, Praha 2, PSČ 128 00, a to:
- pozemek: p.č. 362/2 o výměře 18 m2, druh pozemku: ostatní plocha, způsob využití: neplodná půda (bude oddělen z p.č. 362 o výměře 2735 m2 geometrickým plánem č. 402-214/2021 ze dne 7. 12. 2021),
obec Vilémov, k.ú. Vilémov u Kadaně, zapsaný na LV č. 60000 u Katastrálního úřadu pro Ústecký kraj, Katastrální pracoviště Chomutov pro Českou republiku, příslušnost hospodařit s majetkem státu vykonává Úřad pro zastupování státu ve věcech majetkových a předání uvedené nemovité věci k hospodaření příspěvkové organizaci Správa a údržba silnic Ústeckého kraje, příspěvková organizace, IČ: 00080837, se sídlem Ruská 260, Dubí, PSČ 417 03.
2. souhlasit se zněním Smlouvy o bezúplatném převodu vlastnického práva k nemovité věci č. 59/2022 a doložky dle přílohy č. 2.8 tohoto usnesení, týkající se převodu nemovité věci z vlastnictví České republiky, příslušnost hospodařit s majetkem státu vykonává Úřad pro zastupování státu ve věcech majetkových, IČ: 69797111, se sídlem Rašínovo nábřeží 390/42, Praha 2, PSČ 128 00, a to:

- pozemek: p.č. 362/2 o výměře 18 m2, druh pozemku: ostatní plocha, způsob využití: neplodná půda (bude oddělen z p.č. 362 o výměře 2735 m2 geometrickým plánem č. 402-214/2021 ze dne 7. 12. 2021),
obec Vilémov, k.ú. Vilémov u Kadaně, zapsaný na LV č. 60000 u Katastrálního úřadu pro Ústecký kraj, Katastrální pracoviště Chomutov pro Českou republiku, příslušnost hospodařit s majetkem státu vykonává Úřad pro zastupování státu ve věcech majetkových.

B) ukládá

Mgr. Bc. Tomáši Riegerovi, členu Rady Ústeckého kraje, aby návrh dle bodu A) tohoto usnesení předložil na zasedání Zastupitelstva Ústeckého kraje k rozhodnutí.
Termín: 27. 6. 2022

23
Usnesení č. 138/45R/2022
16.1 Nakládání s majetkem

Rada Ústeckého kraje po projednání

A) navrhuje

Zastupitelstvu Ústeckého kraje
1. rozhodnout dle § 36 písm. a) zákona č. 129/2000 Sb., o krajích (krajské zřízení), ve znění pozdějších předpisů o bezúplatném převodu (nabytí) nemovitých věcí do vlastnictví Ústeckého kraje od České republiky, příslušnost hospodařit s majetkem státu vykonává Úřad pro zastupování státu ve věcech majetkových, IČ: 69797111, se sídlem Rašínovo nábřeží 390/42, Praha 2, PSČ 128 00, a to:
- pozemek: p.č. 682/2 o výměře 103 m2, druh pozemku: ostatní plocha, způsob využití: silnice,
- pozemek: p.č. 682/3 o výměře 441 m2, druh pozemku: ostatní plocha, způsob využití: silnice,
- pozemek: p.č. 683/5 o výměře 1373 m2, druh pozemku: ostatní plocha, způsob využití: silnice,
obec Rtyně nad Bílinou, k.ú. Rtyně nad Bílinou, zapsaných na LV č. 60000 u Katastrálního úřadu pro Ústecký kraj, Katastrální pracoviště Teplice pro Českou republiku, příslušnost hospodařit s majetkem státu vykonává Úřad pro zastupování státu ve věcech majetkových a předání uvedených nemovitých věcí k hospodaření příspěvkové organizaci Správa a údržba silnic Ústeckého kraje, příspěvková organizace, IČ: 00080837, se sídlem Ruská 260, Dubí, PSČ 417 03.
2. souhlasit se zněním Smlouvy o bezúplatném převodu vlastnického práva k nemovitým věcem č. 35/22/4120 a doložky dle přílohy č. 2.10 tohoto usnesení, týkající se převodu nemovitých věcí z vlastnictví České republiky, příslušnost hospodařit s majetkem státu vykonává Úřad pro zastupování státu ve věcech majetkových, IČ: 69797111, se sídlem Rašínovo nábřeží 390/42, Praha 2, PSČ 128 00, a to:
- pozemek: p.č. 682/2 o výměře 103 m2, druh pozemku: ostatní plocha, způsob využití: silnice,
- pozemek: p.č. 682/3 o výměře 441 m2, druh pozemku: ostatní plocha, způsob využití: silnice,
- pozemek: p.č. 683/5 o výměře 1373 m2, druh pozemku: ostatní plocha, způsob využití: silnice,
obec Rtyně nad Bílinou, k.ú. Rtyně nad Bílinou, zapsaných na LV č. 60000 u Katastrálního úřadu pro Ústecký kraj, Katastrální pracoviště Teplice pro Českou republiku, příslušnost hospodařit s majetkem státu vykonává Úřad pro zastupování státu ve věcech majetkových.

B) ukládá

Mgr. Bc. Tomáši Riegerovi, členu Rady Ústeckého kraje, aby návrh dle bodu A) tohoto

usnesení předložil na zasedání Zastupitelstva Ústeckého kraje k rozhodnutí.
Termín: 27. 6. 2022

24
Usnesení č. 139/45R/2022
16.1 Nakládání s majetkem

Rada Ústeckého kraje po projednání

A) navrhuje

Zastupitelstvu Ústeckého kraje
1. rozhodnout dle § 36 písm. a) zákona č. 129/2000 Sb., o krajích (krajské zřízení), ve znění pozdějších předpisů o bezúplatném převodu (nabytí) nemovité věci do vlastnictví Ústeckého kraje od České republiky, příslušnost hospodařit s majetkem státu vykonává Správa železnic, státní organizace, se sídlem: Praha 1, Nové Město, Dlážděná 1003/7, PSČ 110 00, IČ: 709 94 234, a to:
-pozemek: p.č. 1696/2 o výměře 219 m2, druh pozemku: ostatní plocha, způsob využití: silnice,
obec Chabařovice, k. ú. Chabařovice, zapsané na LV č. 561 u Katastrálního úřadu pro Ústecký kraj, Katastrální pracoviště Ústí nad Labem a předání uvedené nemovité věci k hospodaření příspěvkové organizaci Správa a údržba silnic Ústeckého kraje, příspěvková organizace, IČ: 00080837, se sídlem Ruská 260, Dubí, PSČ 417 03.
2. souhlasit s technickými podmínkami uvedenými v bodě A. dopisu Správy železnic, s.o. č.j. 30189/2022-SŽ-GŘ-031 ze dne 25. 4. 2022 dle přílohy č. 2.12 předloženého materiálu.

B) ukládá

Mgr. Bc. Tomáši Riegerovi, členu Rady Ústeckého kraje, aby návrh dle bodu A) tohoto usnesení předložil na zasedání Zastupitelstva Ústeckého kraje k rozhodnutí.
Termín: 27. 6. 2022

25
Usnesení č. 140/45R/2022
16.1 Nakládání s majetkem

Rada Ústeckého kraje po projednání

A) navrhuje

Zastupitelstvu Ústeckého kraje
1. rozhodnout dle § 36 písm. a) zákona č. 129/2000 Sb., o krajích (krajské zřízení), ve znění pozdějších předpisů o bezúplatném převodu (nabytí) nemovité věci do vlastnictví Ústeckého kraje od České republiky, příslušnost hospodařit s majetkem státu vykonává Správa železnic, státní organizace, se sídlem: Praha 1, Nové Město, Dlážděná 1003/7, PSČ 110 00, IČ: 709 94 234, a to:
-pozemek: p.č. 1743/6 o výměře 3720 m2, druh pozemku: ostatní plocha, způsob využití: silnice,
obec Trmice, k. ú. Trmice, zapsané na LV č. 1074 u Katastrálního úřadu pro Ústecký kraj, Katastrální pracoviště Ústí nad Labem a předání uvedené nemovité věci k hospodaření příspěvkové organizaci Správa a údržba silnic Ústeckého kraje, příspěvková organizace, IČ: 00080837, se sídlem Ruská 260, Dubí, PSČ 417 03.
2. souhlasit s technickými podmínkami uvedenými v bodě A. dopisu Správy železnic, s.o. č.j. 165059/2021-SŽ-GŘ-031 ze dne 30. 11. 2021 dle přílohy č. 2.14 předloženého materiálu.

B) ukládá

Mgr. Bc. Tomáši Riegerovi, členu Rady Ústeckého kraje, aby návrh dle bodu A) tohoto usnesení předložil na zasedání Zastupitelstva Ústeckého kraje k rozhodnutí.

Termín: 27. 6. 2022

26
Usnesení č. 141/45R/2022
16.1 Nakládání s majetkem

Rada Ústeckého kraje po projednání

A) navrhuje

Zastupitelstvu Ústeckého kraje
1. rozhodnout dle § 36 písm. a) zákona č. 129/2000 Sb., o krajích (krajské zřízení), ve znění pozdějších předpisů o bezúplatném převodu (nabytí) nemovitých věcí do vlastnictví Ústeckého kraje od České republiky, příslušnost hospodařit s majetkem státu vykonává Správa železnic, státní organizace, se sídlem: Praha 1, Nové Město, Dlážděná 1003/7, PSČ 110 00, IČ: 709 94 234, a to:
-pozemek: p.č. 5307/100 o výměře 1789 m2, druh pozemku: ostatní plocha, způsob využití: silnice,
-pozemek: p.č. 5307/107 o výměře 2612 m2, druh pozemku: ostatní plocha, způsob využití: silnice,
-pozemek: p.č. 5307/117 o výměře 87 m2, druh pozemku: ostatní plocha, způsob využití: silnice,
-pozemek: p.č. 5307/119 o výměře 251 m2, druh pozemku: ostatní plocha, způsob využití: silnice,
obec Ústí nad Labem, k. ú. Ústí nad Labem, zapsaných na LV č. 206 u Katastrálního úřadu pro Ústecký kraj, Katastrální pracoviště Ústí nad Labem a předání uvedených nemovitých věcí k hospodaření příspěvkové organizaci Správa a údržba silnic Ústeckého kraje, příspěvková organizace, IČ: 00080837, se sídlem Ruská 260, Dubí, PSČ 417 03.
2. souhlasit s technickými podmínkami uvedenými v bodě A. dopisu Správy železnic, s.o. č.j. 30194/2022-SŽ-GŘ-031 ze dne 26. 4. 2022 dle přílohy č. 2.16 předloženého materiálu.

B) ukládá

Mgr. Bc. Tomáši Riegerovi, členu Rady Ústeckého kraje, aby návrh dle bodu A) tohoto usnesení předložil na zasedání Zastupitelstva Ústeckého kraje k rozhodnutí.
Termín: 27. 6. 2022

27
Usnesení č. 142/45R/2022
16.1 Nakládání s majetkem

Rada Ústeckého kraje po projednání

A) navrhuje

Zastupitelstvu Ústeckého kraje
1. rozhodnout dle § 36 písm. a) zákona č. 129/2000 Sb., o krajích (krajské zřízení), ve znění pozdějších předpisů o bezúplatném převodu (nabytí) nemovité věci do vlastnictví Ústeckého kraje od České republiky, příslušnost hospodařit s majetkem státu vykonává Správa železnic, státní organizace, se sídlem: Praha 1, Nové Město, Dlážděná 1003/7, PSČ 110 00, IČ: 709 94 234, a to:
-pozemek: p.č. 1316/48 o výměře 589 m2, druh pozemku: ostatní plocha, způsob využití: silnice (oddělen z p.č. 1316/35 o výměře 25734 m2 geometrickým plánem č. 640-307/2018 ze dne 30. 1. 2019),
obec Velké Žernoseky, k. ú. Velké Žernoseky, zapsané na LV č. 235 u Katastrálního úřadu pro Ústecký kraj, Katastrální pracoviště Litoměřice a předání uvedené nemovité věci k hospodaření příspěvkové organizaci Správa a údržba silnic Ústeckého kraje, příspěvková

organizace, IČ: 00080837, se sídlem Ruská 260, Dubí, PSČ 417 03.
2. souhlasit s technickými podmínkami uvedenými v bodě A. dopisu Správy železnic, s.o. č.j. 166131/2021-SŽ-GŘ-031 ze dne 30. 11. 2021 dle přílohy č. 2.18 předloženého materiálu.

B) ukládá

Mgr. Bc. Tomáši Riegerovi, členu Rady Ústeckého kraje, aby návrh dle bodu A) tohoto usnesení předložil na zasedání Zastupitelstva Ústeckého kraje k rozhodnutí.
Termín: 27. 6. 2022

28
Usnesení č. 143/45R/2022
16.1 Nakládání s majetkem

Rada Ústeckého kraje po projednání

A) navrhuje

Zastupitelstvu Ústeckého kraje

1. vyhradit si dle ust. § 37 zákona č. 129/2000 Sb., o krajích (krajské zřízení), ve znění pozdějších předpisů rozhodování o převodu komunikace specifikované v bodu A) 2. tohoto usnesení.

2. rozhodnout dle § 36 písm. a) zákona č. 129/2000 Sb., o krajích (krajské zřízení), ve znění pozdějších předpisů, o přijetí daru (nabytí) nemovitých věcí do vlastnictví Ústeckého kraje od České republiky, příslušnost hospodařit s majetkem státu vykonává Ředitelství silnic a dálnic ČR, se sídlem: Na Pankráci 546/56, Nusle, 140 00 Praha 4, IČO: 65993390, a to:
- komunikace: část původní silnice první třídy č. I/27 v katastrálním území Velemyšleves, a to úsek v délce 0,389 km, jehož začátek je v km 43,475 původního provozního staničení a konec v km 43,864 původního provozního staničení
- pozemek: p.č. 1666/1 o výměře 1040 m2, druh pozemku: ostatní plocha, způsob využití: silnice (oddělen z p.p.č. 1666/1 o výměře 1538 m2 geometrickým plánem pro rozdělení pozemku č. 327-45/2021 ze dne 4. 6. 2021, pozemek je zatížen exekucí dle aktuálního výpisu z katastru nemovitostí)
obec Velemyšleves, k. ú. Velemyšleves, zapsané na LV č. 179 u Katastrálního úřadu pro Ústecký kraj, Katastrální pracoviště Žatec pro ČR – Ředitelství silnic a dálnic ČR a předání uvedených nemovitých věcí k hospodaření příspěvkové organizaci Správa a údržba silnic Ústeckého kraje, příspěvková organizace, se sídlem: Ruská 260, Dubí 3, PSČ: 417 03, IČO: 00080837.

3. souhlasit se zněním Darovací smlouvy č. 6/2021/Ra-35120 dle přílohy č. 1.3 tohoto usnesení.

B) ukládá

Mgr. Bc. Tomáši Riegerovi, členu Rady Ústeckého kraje, aby návrh dle bodu A) tohoto usnesení předložil na zasedání Zastupitelstva Ústeckého kraje k rozhodnutí.
Termín: 27. 6. 2022

29
Usnesení č. 144/45R/2022
16.1 Nakládání s majetkem

Rada Ústeckého kraje po projednání

A) navrhuje

Zastupitelstvu Ústeckého kraje

rozhodnout dle § 36 písm. a) zákona č. 129/2000 Sb., o krajích (krajské zřízení), ve znění pozdějších předpisů o nákupu (nabytí) nemovité věci do vlastnictví Ústeckého kraje od města Krásná Lípa, IČ: 00261459, se sídlem Masarykova 246/6, Krásná Lípa, PSČ 407 46, a to:
- pozemek: p.č. 1123/2 o výměře 74 m2, druh pozemku: ostatní plocha, způsob využití: silnice,
obec Krásná Lípa, k.ú. Vlčí Hora, zapsané na LV č. 261 u Katastrálního úřadu pro Ústecký kraj Katastrálního pracoviště Rumburk, za kupní cenu 4.440,-- Kč (60,-- Kč/m2, viz důvodová zpráva) a předání uvedené nemovité věci k hospodaření příspěvkové organizaci Správa a údržba silnic Ústeckého kraje, příspěvková organizace, se sídlem organizace: Ruská 260, Dubí 3, PSČ: 417 03, IČ: 00080837.

B) ukládá

Mgr. Bc. Tomáši Riegerovi, členu Rady Ústeckého kraje, aby návrh dle bodu A) tohoto usnesení předložil na zasedání Zastupitelstva Ústeckého kraje k rozhodnutí.
Termín: 27. 6. 2022

30
Usnesení č. 145/45R/2022
16.1 Nakládání s majetkem

Rada Ústeckého kraje po projednání

A) navrhuje

Zastupitelstvu Ústeckého kraje
rozhodnout dle § 36 písm. a) zákona č. 129/2000 Sb., o krajích (krajské zřízení), ve znění pozdějších předpisů o nákupu (nabytí) nemovité věci do vlastnictví Ústeckého kraje od města Osek, IČ: 00266558, se sídlem Zahradní 246, Osek, PSČ 417 05, a to:
- pozemek: p.č. 356/3 o výměře 32 m2, druh pozemku: ostatní plocha, způsob využití: ostatní komunikace,
obec Osek, k.ú. Osek u Duchcova, zapsané na LV č. 10001 u Katastrálního úřadu pro Ústecký kraj Katastrálního pracoviště Teplice, za kupní cenu 1.920,-- Kč (60,-- Kč/m2, viz důvodová zpráva) a předání uvedené nemovité věci k hospodaření příspěvkové organizaci Správa a údržba silnic Ústeckého kraje, příspěvková organizace, se sídlem organizace: Ruská 260, Dubí 3, PSČ: 417 03, IČ: 00080837.

B) ukládá

Mgr. Bc. Tomáši Riegerovi, členu Rady Ústeckého kraje, aby návrh dle bodu A) tohoto usnesení předložil na zasedání Zastupitelstva Ústeckého kraje k rozhodnutí.
Termín: 27. 6. 2022

31
Usnesení č. 146/45R/2022
16.1 Nakládání s majetkem

Rada Ústeckého kraje po projednání

A) navrhuje

Zastupitelstvu Ústeckého kraje
rozhodnout dle § 36 písm. a) zákona č. 129/2000 Sb., o krajích (krajské zřízení), ve znění pozdějších předpisů o nákupu (nabytí) nemovitých věcí do vlastnictví Ústeckého kraje od České dominikánské provincie, se sídlem Husova 234/8, Praha 1, Staré Město, PSČ 110 00, IČO: 00408379, a to:
- pozemek: p.č. 2588/3 o výměře 991 m2, druh pozemku: zahrada,
- pozemek: p.č. 2588/9 o výměře 209 m2, druh pozemku: zahrada (oba pozemky jsou zatíženy předkupním právem podle § 101 zákona č. 183/2006 Sb. ve prospěch Ústeckého kraje),

obec Litoměřice, k.ú. Litoměřice, zapsaných na LV č. 3728 u Katastrálního úřadu pro Ústecký kraj Katastrálního pracoviště Litoměřice, za kupní cenu 811.200,-- Kč (676,-- Kč/m2, viz důvodová zpráva).

B) ukládá

Mgr. Bc. Tomáši Riegerovi, členu Rady Ústeckého kraje, aby návrh dle bodu A) tohoto usnesení předložil na zasedání Zastupitelstva Ústeckého kraje k rozhodnutí.
Termín: 27. 6. 2022

32
Usnesení č. 147/45R/2022
16.1 Nakládání s majetkem

Rada Ústeckého kraje po projednání

A) navrhuje

Zastupitelstvu Ústeckého kraje
rozhodnout dle § 36 písm. a) zákona č. 129/2000 Sb., o krajích (krajské zřízení), ve znění pozdějších předpisů o nákupu (nabytí) nemovitých věcí do vlastnictví Ústeckého kraje od Římskokatolické farnosti Staňkovice u Žatce, se sídlem Hošťálkovo náměstí 133, Žatec, PSČ 438 01, IČO: 64018989, a to:
- pozemek: p.č. 750/10 o výměře 379 m2, druh pozemku: orná půda (oddělen z p.č. 750/3 o výměře 34435 m2 geometrickým plánem č. 579-56/2020 ze dne 2. 10. 2020),
- pozemek: p.č. 970/78 o výměře 94 m2, druh pozemku: orná půda (oddělen z p.č. 970/19 o výměře 37857 m2 geometrickým plánem č. 579-56/2020 ze dne 2. 10. 2020),
obec Staňkovice, k.ú. Staňkovice u Žatce, zapsaných na LV č. 486 u Katastrálního úřadu pro Ústecký kraj Katastrálního pracoviště Žatec, za kupní cenu 47.300,-- Kč (100,-- Kč/m2, viz důvodová zpráva) a předání uvedených nemovitých věcí k hospodaření příspěvkové organizaci Správa a údržba silnic Ústeckého kraje, příspěvková organizace, se sídlem organizace: Ruská 260, Dubí 3, PSČ: 417 03, IČ: 00080837.

B) ukládá

Mgr. Bc. Tomáši Riegerovi, členu Rady Ústeckého kraje, aby návrh dle bodu A) tohoto usnesení předložil na zasedání Zastupitelstva Ústeckého kraje k rozhodnutí.
Termín: 27. 6. 2022

33
Usnesení č. 148/45R/2022
16.1 Nakládání s majetkem

Rada Ústeckého kraje po projednání

A) navrhuje

Zastupitelstvu Ústeckého kraje
rozhodnout dle § 36 písm. a) zákona č. 129/2000 Sb., o krajích (krajské zřízení), ve znění pozdějších předpisů o nákupu (nabytí) nemovité věci do vlastnictví Ústeckého kraje od **********, a to:
- pozemek: p. č. 67/9 o výměře 6 m2, druh pozemku: ostatní plocha, způsob využití: silnice (pozemek byl oddělen z pozemku p. č. 67/3 o výměře 60 m2 geometrickým plánem pro rozdělení pozemku č. 660-37/2022 ze dne 19.2.2022 a je zatížen věcným břemenem dle aktuálního výpisu z katastru nemovitostí)
obec Žalhostice, k. ú. Žalhostice, zapsané na LV č. 100 u Katastrálního úřadu pro Ústecký kraj, Katastrální pracoviště Litoměřice, pro ********** za kupní cenu 600,00 Kč (100,00 Kč/m2 - viz důvodová zpráva) a předání uvedené nemovité věci k hospodaření příspěvkové organizaci Správa a údržba silnic Ústeckého kraje, příspěvková organizace, se

sídlem: Ruská 260, Dubí 3, PSČ: 417 03, IČO: 00080837.

B) ukládá

Mgr. Bc. Tomáši Riegerovi, členu Rady Ústeckého kraje, aby návrh dle bodu A) tohoto usnesení předložil na zasedání Zastupitelstva Ústeckého kraje k rozhodnutí.
Termín: 27. 6. 2022

34
Usnesení č. 149/45R/2022
16.1 Nakládání s majetkem

Rada Ústeckého kraje po projednání

A) navrhuje

Zastupitelstvu Ústeckého kraje
rozhodnout dle § 36 písm. a) zákona č. 129/2000 Sb., o krajích (krajské zřízení), ve znění pozdějších předpisů o nákupu (nabytí) nemovité věci do vlastnictví Ústeckého kraje od **********, a to:
- pozemek: p. č. 140/4 o výměře 44 m2, druh pozemku: ostatní plocha, způsob využití: silnice (pozemek byl oddělen z pozemku p. č. 140/2 o výměře 1057 m2 geometrickým plánem pro rozdělení pozemku č. 147-39/2022 ze dne 22. 2. 2022)
obec Libochovany, k. ú. Řepnice, zapsané na LV č. 323 u Katastrálního úřadu pro Ústecký kraj, Katastrální pracoviště Litoměřice, pro ********** za kupní cenu 4.400,00 Kč (100,00 Kč/m2 - viz důvodová zpráva) a předání uvedené nemovité věci k hospodaření příspěvkové organizaci Správa a údržba silnic Ústeckého kraje, příspěvková organizace, se sídlem: Ruská 260, Dubí 3, PSČ: 417 03, IČO: 00080837.

B) ukládá

Mgr. Bc. Tomáši Riegerovi, členu Rady Ústeckého kraje, aby návrh dle bodu A) tohoto usnesení předložil na zasedání Zastupitelstva Ústeckého kraje k rozhodnutí.
Termín: 27. 6. 2022

35
Usnesení č. 150/45R/2022
16.1 Nakládání s majetkem

Rada Ústeckého kraje po projednání

A) navrhuje

Zastupitelstvu Ústeckého kraje
rozhodnout dle § 36 písm. a) zákona č. 129/2000 Sb., o krajích (krajské zřízení), ve znění pozdějších předpisů o nákupu (nabytí) nemovité věci do vlastnictví Ústeckého kraje od společnosti Severočeská vodárenská společnost a. s., se sídlem Přítkovská 1689/14, Trnovany, 41501 Teplice, IČO: 49099469, a to:
- pozemek: p. č. 1867/2 o výměře 39 m2, druh pozemku: ostatní plocha, způsob využití: silnice (pozemek byl oddělen z pozemku p. č. 1867 o výměře 214 m2 geometrickým plánem pro rozdělení pozemku č. 146-37/2022 ze dne 19.2.2022)
obec Libochovany, k. ú. Řepnice, zapsané na LV č. 304 u Katastrálního úřadu pro Ústecký kraj, Katastrální pracoviště Litoměřice, pro společnost Severočeská vodárenská společnost a. s. za kupní cenu 3.900,00 Kč (100,00 Kč/m2 - viz důvodová zpráva) a předání uvedené nemovité věci k hospodaření příspěvkové organizaci Správa a údržba silnic Ústeckého kraje, příspěvková organizace, se sídlem: Ruská 260, Dubí 3, PSČ: 417 03, IČO: 00080837.

B) ukládá

Mgr. Bc. Tomáši Riegerovi, členu Rady Ústeckého kraje, aby návrh dle bodu A) tohoto

usnesení předložil na zasedání Zastupitelstva Ústeckého kraje k rozhodnutí.
Termín: 27. 6. 2022

36
Usnesení č. 151/45R/2022
16.1 Nakládání s majetkem

Rada Ústeckého kraje po projednání

A) navrhuje

Zastupitelstvu Ústeckého kraje
rozhodnout o budoucím nákupu (nabytí) nemovité věci do vlastnictví Ústeckého kraje od **********, a to:
-pozemek: část p. č. 71 o výměře cca 25 m2, druh pozemku: ostatní plocha, způsob využití: jiná plocha
obec Žiželice, k.ú. Přívlaky, zapsán na LV č. 48 u katastrálního úřadu pro Ústecký kraj, Katastrální pracoviště Žatec, za kupní cenu 450 Kč/m2 (dle ZP č. 031/2021 ze dne 29.7.2021, viz důvodová zpráva). Výměra bude stanovena dle geometrického plánu pro rozdělení pozemku na náklady budoucího kupujícího. Budoucí kupující uhradí náklady na provedení budoucího vkladu práva do katastru nemovitostí.

B) ukládá

Mgr. Bc. Tomáši Riegerovi, členu Rady Ústeckého kraje, aby návrh dle bodu A) tohoto usnesení předložil na zasedání Zastupitelstva Ústeckého kraje k rozhodnutí.
Termín: 27. 6. 2022

37
Usnesení č. 152/45R/2022
16.1 Nakládání s majetkem

Rada Ústeckého kraje po projednání

rozhoduje

dle § 59 odst. 3 zákona č. 129/2000 Sb., o krajích (krajské zřízení), ve znění pozdějších předpisů o pronájmu nemovité věci ve vlastnictví České dominikánské provincie, se sídlem Husova 234/8, Praha 1, Staré Město, PSČ 110 00, IČO: 00408379 Ústeckému kraji, a to:
- pozemek: část p.č. 2608/3 o výměře 105 m2, druh pozemku: orná půda,
obec Litoměřice, k. ú. Litoměřice, zapsané na LV č. 3728 u Katastrálního úřadu pro Ústecký kraj, Katastrální pracoviště Litoměřice, na dobu určitou, nejpozději do 31. 12. 2027, ode dne podpisu smlouvy, za účelem realizace stavby, a to: „II/247 Přivaděč k průmyslové zóně Prosmyky, II. část“, za cenu 36,-- Kč/m2/rok – tj. 3.780,-- Kč/rok, vždy k datu 30. 9.

38
Usnesení č. 153/45R/2022
16.1 Nakládání s majetkem

Rada Ústeckého kraje po projednání

rozhoduje

dle § 59 odst. 3 zákona č. 129/2000 Sb., o krajích (krajské zřízení), ve znění pozdějších předpisů o pronájmu nemovité věci ve vlastnictví ********** Ústeckému kraji, a to:
- pozemek: část p.č. 86 o výměře 6 m2, druh pozemku: ostatní plocha, způsob využití: jiná plocha,
obec Staňkovice, k. ú. Staňkovice u Žatce, zapsané na LV č. 315 u Katastrálního úřadu pro

Ústecký kraj, Katastrální pracoviště Žatec, na dobu určitou, nejpozději do 31. 12. 2025, ode dne podpisu smlouvy, za účelem realizace stavby, a to: „Komunikace II/250-Staňkovice-směr křižovatka I/7-odstranění sesuvu“, za cenu 24,-- Kč/m2/rok – tj. 144,-- Kč/rok vždy k datu 30. 6., plus jednorázová úhrada administrativních nákladů spojených s uzavřením nájemní smlouvy, a to ve výši 200,-- Kč.

39
Usnesení č. 154/45R/2022
16.1 Nakládání s majetkem

Rada Ústeckého kraje po projednání

rozhoduje

dle § 59 odst. 3 zákona č. 129/2000 Sb., o krajích (krajské zřízení), ve znění pozdějších předpisů o pronájmu nemovitých věcí ve vlastnictví Římskokatolické farnosti Staňkovice u Žatce, se sídlem Hošťálkovo náměstí 133, Žatec, PSČ 438 01, IČO: 64018989 Ústeckému kraji, a to:
- pozemek: část p.č. 750/3 o výměře 250 m2, druh pozemku: orná půda,
- pozemek: část p.č. 970/19 o výměře 72 m2, druh pozemku: orná půda,
obec Staňkovice, k. ú. Staňkovice u Žatce, zapsaných na LV č. 486 u Katastrálního úřadu pro Ústecký kraj, Katastrální pracoviště Žatec, na dobu určitou, nejpozději do 31. 12. 2025, ode dne podpisu smlouvy, za účelem realizace stavby, a to: „Komunikace II/250-Staňkovice-směr křižovatka I/7-odstranění sesuvu“, za cenu 24,-- Kč/m2/rok – tj. 7.728,-- Kč/rok, vždy k datu 30. 6.

40
Usnesení č. 155/45R/2022
16.1 Nakládání s majetkem

Rada Ústeckého kraje po projednání

rozhoduje

dle § 59 odst. 3 zákona č. 129/2000 Sb., o krajích (krajské zřízení), ve znění pozdějších předpisů, o uzavření Dodatku č. 5 k Nájemní smlouvě č. 1754/2010 dle přílohy č. 8.4 tohoto usnesení, na pronájem nemovitých věcí mezi Ústeckým krajem a ČR - Státním pozemkovým úřadem, se sídlem: Praha 3-Žižkov, Husinecká 1024/11a, PSČ 130 00, IČO: 01312774, a to:
- pozemek: p.č. 1000/99 o výměře 127 m2, druh pozemku: ostatní plocha, způsob využití: ostatní komunikace
obec Křešice, k. ú. Křešice u Litoměřic, zapsaný na LV č. 10002 u Katastrálního úřadu pro Ústecký kraj, Katastrální pracoviště Litoměřice
- pozemek: část p.č. 1094/11 o výměře 47 m2, druh pozemku: ostatní plocha, způsob využití: ostatní komunikace
obec Libochovany, k. ú. Libochovany, zapsaný na LV č. 10002 u Katastrálního úřadu pro Ústecký kraj, Katastrální pracoviště Litoměřice
- pozemek: část p.č. 1380/11 o výměře 34 m2, druh pozemku: orná půda
obec Žalhostice, k. ú. Žalhostice, zapsaný na LV č. 10002 u Katastrálního úřadu pro Ústecký kraj, Katastrální pracoviště Litoměřice
pro investiční akci „Labská stezka č. 2 – etapa 2e“ za roční nájemné 1.294,00 Kč (208 m2 za cenu 7,00 a 5,00 Kč/m2/rok -viz důvodová zpráva).

41
Usnesení č. 156/45R/2022
16.1 Nakládání s majetkem

Rada Ústeckého kraje po projednání

rozhoduje

dle § 59 odst. 3 zákona č. 129/2000 Sb., o krajích (krajské zřízení), ve znění pozdějších předpisů, uzavření smlouvy o pronájmu nemovitých věcí mezi Ústeckým krajem a státní organizací Správa železnic, státní organizace, se sídlem: 11000 Praha 1, Nové Město, Dlážděná 1003/7, IČO: 70994234, dle přílohy č. 8.6 tohoto usnesení, a to:
- pozemek: část p.č. 740/1 o výměře 235 m2, druh pozemku: ostatní plocha, způsob využití: dráha
obec Štětí, k. ú. Počeplice, zapsaný na LV č. 319 u Katastrálního úřadu pro Ústecký kraj, Katastrální pracoviště Litoměřice, pro Správu železnic, státní organizace,
- pozemek: část p.č. 1039/1 o výměře 2 m2, druh pozemku: ostatní plocha, způsob využití: ostatní komunikace
- pozemek: část p.č. 627/1 o výměře 2 m2, druh pozemku: ostatní plocha, způsob využití: dráha
obec Křešice, k. ú. Křešice u Litoměřic, zapsaných na LV č. 155 u Katastrálního úřadu pro Ústecký kraj, Katastrální pracoviště Litoměřice, pro Správu železnic, státní organizace,
- pozemek: část p.č. 4620/1 o výměře 116 m2, druh pozemku: ostatní plocha, způsob využití: dráha
- pozemek: část p.č. 4094/42 o výměře 11 m2, druh pozemku: ostatní plocha, způsob využití: dráha
obec Litoměřice, k. ú. Litoměřice, zapsaných na LV č. 7566 u Katastrálního úřadu pro Ústecký kraj, Katastrální pracoviště Litoměřice, pro Správu železnic, státní organizace,
- pozemek: část p.č. 1316/35 o výměře 38 m2, druh pozemku: ostatní plocha, způsob využití: dráha
obec Velké Žernoseky, k. ú. Velké Žernoseky, zapsaný na LV č. 235 u Katastrálního úřadu pro Ústecký kraj, Katastrální pracoviště Litoměřice, pro Správu železnic, státní organizace,
- pozemek: část p.č. 857/1 o výměře 20 m2, druh pozemku: ostatní plocha, způsob využití: jiná plocha
- pozemek: část p.č. 1411/19 o výměře 4 m2, druh pozemku: ostatní plocha, způsob využití: ostatní komunikace
- pozemek: část p.č. 1411/1 o výměře 62 m2, druh pozemku: ostatní plocha, způsob využití: dráha
- pozemek: část p.č. 1400/1 o výměře 35 m2, druh pozemku: ostatní plocha, způsob využití: ostatní komunikace
- pozemek: část p.č. 1411/7 o výměře 60 m2, druh pozemku: ostatní plocha, způsob využití: jiná plocha
- pozemek: část p.č. 1444/2 o výměře 35 m2, druh pozemku: ostatní plocha, způsob využití: ostatní komunikace
- pozemek: část p.č. 1412/2 o výměře 14 m2, druh pozemku: ostatní plocha, způsob využití: ostatní komunikace
obec Libochovany, k. ú. Libochovany, zapsaných na LV č. 90 u Katastrálního úřadu pro Ústecký kraj, Katastrální pracoviště Litoměřice, pro Správu železnic, státní organizace, na dobu neurčitou s měsíční výpovědní dobou, za cenu 16 740,00 Kč/rok se započetím úhrady ode dne protokolárního předání předmětu nájmu a dále za podmínek stanovených v nájemní smlouvě, za účelem realizace stavby „Rekonstrukce silnice II/261 HO Mělník – Štětí – Polepy – Libochovany - HO Ústí nad Labem“.

42
Usnesení č. 157/45R/2022
16.1 Nakládání s majetkem

Rada Ústeckého kraje po projednání

rozhoduje

dle § 59 odst. 3 zákona č. 129/2000 Sb., o krajích (krajské zřízení), ve znění pozdějších předpisů, o uzavření smlouvy o nájmu nemovitých věcí mezi Správou železnic, státní organizací, se sídlem Dlážděná 1003/7, Nové Město, PSČ 110 00 Praha 1, IČO: 70994234 a Ústeckým krajem dle přílohy č. 4.1 tohoto usnesení, a to:
- pozemek: část p. č. 1024/1 o výměře 212 m2, druh pozemku: ostatní plocha, způsob využití: dráha,
- pozemek: část p. č. 1024/2 o výměře 22 m2, druh pozemku: ostatní plocha, způsob využití: dráha,
- pozemek: část p. č. 1025/2 o výměře 61 m2, druh pozemku: ostatní plocha, způsob využití: dráha,
- pozemek: část p. č. 1025/3 o výměře 405 m2, druh pozemku: ostatní plocha, způsob využití: dráha
obec Kadaň, k. ú. Prunéřov, zapsaných na LV č. 514 u Katastrálního úřadu pro Ústecký kraj, Katastrální pracoviště Chomutov na dobu neurčitou, za účelem realizace stavby „Rekonstrukce mostu 1981-002 přes železnici Kadaň“, za cenu 24,- Kč/m2/rok, tj. celkově za 16.800,- Kč/rok.

43
Usnesení č. 158/45R/2022
16.1 Nakládání s majetkem

Rada Ústeckého kraje po projednání

rozhoduje

dle § 59 odst. 3 zákona č. 129/2000 Sb., o krajích (krajské zřízení), ve znění pozdějších předpisů, o uzavření smlouvy o nájmu nemovitých věcí mezi Správou železnic, státní organizací, se sídlem Dlážděná 1003/7, Nové Město, PSČ 110 00 Praha 1, IČO: 70994234 a Ústeckým krajem dle přílohy č. 4.2 tohoto usnesení, a to:
- pozemek: část p. č. 1024/1 o výměře 279 m2, druh pozemku: ostatní plocha, způsob využití: dráha,
- pozemek: část p. č. 1024/2 o výměře 15 m2, druh pozemku: ostatní plocha, způsob využití: dráha,
- pozemek: část p. č. 1025/3 o výměře 57 m2, druh pozemku: ostatní plocha, způsob využití: dráha
obec Kadaň, k. ú. Prunéřov, zapsaných na LV č. 514 u Katastrálního úřadu pro Ústecký kraj, Katastrální pracoviště Chomutov na dobu neurčitou, za účelem realizace stavby „Rekonstrukce mostu 1981-002 přes železnici Kadaň“, za cenu 24,- Kč/m2/rok, tj. celkově za 8.424,- Kč/rok.

44
Usnesení č. 159/45R/2022
16.1 Nakládání s majetkem

Rada Ústeckého kraje po projednání

rozhoduje

dle § 59 odst. 3 zákona č. 129/2000 Sb., o krajích (krajské zřízení), ve znění pozdějších předpisů, o výpůjčce nemovitých věcí ve vlastnictví obce Staňkovice, se sídlem: Postoloprtská 8, Staňkovice, PSČ 439 49, IČ: 00556432, a to:
- pozemek: část p.č. 715/7 o výměře 6 m2, druh pozemku: ostatní plocha, způsob využití: neplodná půda,
- pozemek: část p.č. 715/11 o výměře 25 m2, druh pozemku: ostatní plocha, způsob využití: neplodná půda,
- pozemek: část p.č. 717/5 o výměře 6 m2, druh pozemku: ostatní plocha, způsob využití:

neplodná půda,
- pozemek: část p.č. 750/1 o výměře 20 m2, druh pozemku: orná půda,
- pozemek: část p.č. 770/18 o výměře 7 m2, druh pozemku: orná půda,
- pozemek: část p.č. 770/19 o výměře 90 m2, druh pozemku: orná půda,
- pozemek: část p.č. 771/11 o výměře 90 m2, druh pozemku: orná půda,
- pozemek: část p.č. 905/1 o výměře 7 m2, druh pozemku: ostatní plocha, způsob využití: ostatní komunikace,
- pozemek: část p.č. 970/20 o výměře 3 m2, druh pozemku: orná půda,
- pozemek: část p.č. 1056/11 o výměře 245 m2, druh pozemku: lesní pozemek,
- pozemek: část p.č. 1075/9 o výměře 141 m2, druh pozemku: orná půda,
- pozemek: část p.č. 1080/2 o výměře 51 m2, druh pozemku: ostatní plocha, způsob využití: neplodná půda,
- pozemek: část p.č. 1616 o výměře 6 m2, druh pozemku: ostatní plocha, způsob využití: ostatní komunikace,
- pozemek: část p.č. 1617/2 o výměře 9 m2, druh pozemku: ostatní plocha, způsob využití: ostatní komunikace,
obec Staňkovice, k. ú. Staňkovice u Žatce, zapsaných na LV č. 10001 u Katastrálního úřadu pro Ústecký kraj, Katastrální pracoviště Žatec, na dobu určitou do 31. 12. 2025, ode dne podpisu smlouvy za účelem realizace stavby, a to: „Komunikace II/250-Staňkovice-směr křižovatka I/7-odstranění sesuvu“.

45
Usnesení č. 160/45R/2022
16.1 Nakládání s majetkem

Rada Ústeckého kraje po projednání

rozhoduje

dle § 59 odst. 3 zákona č. 129/2000 Sb., o krajích (krajské zřízení), ve znění pozdějších předpisů, o výpůjčce nemovitých věcí ve vlastnictví obce Staňkovice, se sídlem: Postoloprtská 8, Staňkovice, PSČ 439 49, IČ: 00556432, a to:
- pozemek: část p.č. 685/1 o výměře 5 m2, druh pozemku: ostatní plocha, způsob využití: ostatní komunikace,
- pozemek: část p.č. 715/7 o výměře 2 m2, druh pozemku: ostatní plocha, způsob využití: neplodná půda,
- pozemek: část p.č. 715/11 o výměře 204 m2, druh pozemku: ostatní plocha, způsob využití: neplodná půda,
- pozemek: část p.č. 717/5 o výměře 40 m2, druh pozemku: ostatní plocha, způsob využití: neplodná půda,
- pozemek: část p.č. 750/1 o výměře 267 m2, druh pozemku: orná půda,
- pozemek: část p.č. 770/18 o výměře 24 m2, druh pozemku: orná půda,
- pozemek: část p.č. 770/19 o výměře 224 m2, druh pozemku: orná půda,
- pozemek: část p.č. 771/11 o výměře 482 m2, druh pozemku: orná půda,
- pozemek: část p.č. 905/1 o výměře 10 m2, druh pozemku: ostatní plocha, způsob využití: ostatní komunikace,
- pozemek: část p.č. 970/20 o výměře 4 m2, druh pozemku: orná půda,
- pozemek: část p.č. 1056/11 o výměře 370 m2, druh pozemku: lesní pozemek,
- pozemek: část p.č. 1075/9 o výměře 115 m2, druh pozemku: orná půda,
- pozemek: část p.č. 1080/2 o výměře 126 m2, druh pozemku: ostatní plocha, způsob využití: neplodná půda,
- pozemek: část p.č. 1558/1 o výměře 21 m2, druh pozemku: ostatní plocha, způsob využití: ostatní komunikace,
- pozemek: část p.č. 1602/3 o výměře 0,5 m2, druh pozemku: ostatní plocha, způsob využití:

ostatní komunikace,
- pozemek: část p.č. 1602/9 o výměře 110 m2, druh pozemku: ostatní plocha, způsob využití: ostatní komunikace,
- pozemek: část p.č. 1602/15 o výměře 27 m2, druh pozemku: ostatní plocha, způsob využití: ostatní komunikace,
- pozemek: část p.č. 1602/16 o výměře 33 m2, druh pozemku: ostatní plocha, způsob využití: ostatní komunikace,
- pozemek: část p.č. 1617/2 o výměře 10,5 m2, druh pozemku: ostatní plocha, způsob využití: ostatní komunikace,
obec Staňkovice, k. ú. Staňkovice u Žatce, zapsaných na LV č. 10001 u Katastrálního úřadu pro Ústecký kraj, Katastrální pracoviště Žatec, na dobu určitou do 31. 12. 2025, ode dne podpisu smlouvy za účelem realizace stavby, a to: „Komunikace II/250-Staňkovice-směr křižovatka I/7-odstranění sesuvu“.

46
Usnesení č. 161/45R/2022
16.1 Nakládání s majetkem

Rada Ústeckého kraje po projednání

rozhoduje

dle § 59 odst. 3 zákona č. 129/2000 Sb., o krajích (krajské zřízení), ve znění pozdějších předpisů, o výpůjčce nemovité věci ve vlastnictví České republiky, právo hospodařit s majetkem státu - Správa železnic, státní organizace, se sídlem: Praha 1, Nové Město, Dlážděná 1003/7, PSČ 110 00, IČ: 709 94 234, a to:
-pozemek: p.č. 1316/48 o výměře 589 m2, druh pozemku: ostatní plocha, způsob využití: silnice (oddělen z p.č. 1316/35 o výměře 25734 m2 geometrickým plánem č. 640-307/2018 ze dne 30. 1. 2019),
obec Velké Žernoseky, k. ú. Velké Žernoseky, zapsané na LV č. 235 u Katastrálního úřadu pro Ústecký kraj, Katastrální pracoviště Litoměřice, s účinností od podpisu smlouvy, na dobu určitou, do doby realizace bezúplatného převodu do vlastnictví Ústeckého kraje.

47
Usnesení č. 162/45R/2022
16.1 Nakládání s majetkem

Rada Ústeckého kraje po projednání

rozhoduje

dle § 59 odst. 3 zákona č. 129/2000 Sb., o krajích (krajské zřízení), ve znění pozdějších předpisů, o výpůjčce nemovité věci od **********, a to:
- pozemek: část p. č. 807 o výměře 16 m2, druh pozemku: orná půda
obec Libochovany, k. ú. Libochovany, zapsané na LV č. 707 u Katastrálního úřadu pro Ústecký kraj, Katastrální pracoviště Litoměřice, pro ********** na dobu určitou do 31. 12. 2030, a to ode dne protokolárního předání předmětu výpůjčky, pro stavbu „Rekonstrukce silnice II/261 HO Mělník – Štětí – Polepy – Libochovany - HO Ústí nad Labem“.

48
Usnesení č. 163/45R/2022
16.1 Nakládání s majetkem

Rada Ústeckého kraje po projednání

rozhoduje

dle § 59 odst. 3 zákona č. 129/2000 Sb., o krajích (krajské zřízení), ve znění pozdějších předpisů, o výpůjčce nemovité věci od obce Libědice, se sídlem: Libědice 27, 438 01 Libědice, IČO: 00673153, a to:
- pozemek: p.č. 210/9 o výměře 17 m2, druh pozemku: ostatní plocha, způsob využití: ostatní komunikace,
obec Libědice, k.ú. Libědice, zapsané na LV č. 1 u Katastrálního úřadu pro Ústecký kraj, Katastrální pracoviště Chomutov, pro potřeby realizace investiční akce „Rekonstrukce mostu ev. č. 22422-1 Libědice“ na dobu určitou, s účinností ode dne protokolárního předání předmětu výpůjčky do plánovaného data dokončení rekonstrukce, tj. nejpozději do 31. 12. 2025.

49
Usnesení č. 164/45R/2022
16.1 Nakládání s majetkem

Rada Ústeckého kraje po projednání

rozhoduje

dle § 59 odst. 3 zákona č. 129/2000 Sb., o krajích (krajské zřízení), ve znění pozdějších předpisů, o uzavření Dodatku č. 1 ke Smlouvě o výpůjčce č. 19/SML4101/SoV/MAJ ze dne 23. 1. 2020 mezi Ústeckým krajem a statutárním městem Ústí nad Labem zastoupeném městským obvodem Ústí nad Labem - Střekov, se sídlem: Národního odboje 794/15, 400 03 Ústí nad Labem, IČO: 00081531, kterým se text čl. II. odst. 1. Doba výpůjčky mění takto:
text
„Půjčitel přenechá vypůjčiteli k užívání předmět výpůjčky na dobu určitou, a to od protokolárního předání předmětu výpůjčky do 31. 12. 2022.“
se ruší a nahrazuje se textem
„Půjčitel přenechá vypůjčiteli k užívání předmět výpůjčky na dobu určitou, a to od protokolárního předání předmětu výpůjčky do 31. 12. 2026“

50
Usnesení č. 165/45R/2022
16.1 Nakládání s majetkem

Rada Ústeckého kraje po projednání

rozhoduje

dle § 59 odst. 3 zákona č. 129/2000 Sb., o krajích (krajské zřízení), ve znění pozdějších předpisů o výpůjčce nemovitých věcí od Modré slunečnice, z.s., IČO: 22766014, se sídlem Charkovská 441/18, 101 00 Praha 10, a to:
-pozemek: část p.č. 152/9 o výměře 2 m2, druh pozemku: orná půda
-pozemek: část p.č. 152/10 o výměře 12 m2, druh pozemku: orná půda
-pozemek: část p.č. 162/2 o výměře 44 m2, druh pozemku: orná půda
obec Žatec, k. ú. Trnovany u Žatce, zapsané na LV č. 203 u Katastrálního úřadu pro Ústecký kraj, Katastrální pracoviště Žatec pro Modrou slunečnici, z.s., na dobu určitou , a to ode dne předání stavby stavebníkovi do zpětného předání hotové stavby investorovi, tj. po dobu trvání realizace stavby „Rekonstrukce mostních objektů Trnovany ČD, Trnovany Blšanka a Tvršice – 2 část – Rekonstrukce mostu ev.č. 225-009 Trnovany přes Blšanku“.

51
Usnesení č. 166/45R/2022
16.1 Nakládání s majetkem

Rada Ústeckého kraje po projednání

rozhoduje

dle § 59 odst. 3 zákona č. 129/2000 Sb., o krajích (krajské zřízení), ve znění pozdějších předpisů o výpůjčce nemovité věci od **********, a to:

-pozemek: část p.č. 1/1 o výměře 7 m2, druh pozemku: zahrada
obec Žiželice, k. ú. Stroupeč, zapsán na LV č. 112 u Katastrálního úřadu pro Ústecký kraj, Katastrální pracoviště Žatec pro **********, na dobu určitou do 31.12.2030, a to ode dne protokolárního předání předmětu výpůjčky pro stavbu „Cyklostezka Ohře“.

52
Usnesení č. 167/45R/2022
16.1 Nakládání s majetkem

Rada Ústeckého kraje po projednání

rozhoduje

dle § 59 odst. 3 zákona č. 129/2000 Sb., o krajích (krajské zřízení), ve znění pozdějších předpisů o výpůjčce nemovité věci od **********, a to:

-pozemek: část p.č. 1/11 o výměře 51 m2, druh pozemku: zahrada
obec Žiželice, k. ú. Stroupeč, zapsán na LV č. 151 u Katastrálního úřadu pro Ústecký kraj, Katastrální pracoviště Žatec pro **********, na dobu určitou do 31.12.2030, a to ode dne protokolárního předání předmětu výpůjčky pro stavbu „Cyklostezka Ohře“.

53
Usnesení č. 168/45R/2022
16.1 Nakládání s majetkem

Rada Ústeckého kraje po projednání

rozhoduje

dle § 59 odst. 3 zákona č. 129/2000 Sb., o krajích (krajské zřízení), ve znění pozdějších předpisů o výpůjčce nemovité věci od **********
**********, a to:

-pozemek: část p.č. 462/22 o výměře 11 m2, druh pozemku: trvalý travní porost
obec Žiželice, k. ú. Stroupeč, zapsán na LV č. 168 u Katastrálního úřadu pro Ústecký kraj, Katastrální pracoviště Žatec pro **********, na dobu určitou do 31.12.2030, a to ode dne protokolárního předání předmětu výpůjčky pro stavbu „Cyklostezka Ohře“.

54
Usnesení č. 169/45R/2022
16.1 Nakládání s majetkem

Rada Ústeckého kraje po projednání

A) rozhoduje

dle § 59 odst. 3 zákona č. 129/2000 Sb., o krajích (krajské zřízení), ve znění pozdějších předpisů, o fyzické likvidaci a následném vyřazení movitého majetku, za podmínky, že zůstatková cena vyřazovaného majetku bude uhrazena z provozních prostředků příspěvkové organizace a nenaruší to její rozpočet, a to:
název inv. č. rok poř. rok výr. PC (Kč) ZC(Kč)
Bubnový sušič TT300 GAS 104/3a 2000 2000 92 400,- 4,-
Výrobní číslo: nezjištěno
Bubnový sušič TT300 GAS 104/3b 2000 2000 92 400,- 4,-

Výrobní číslo: nezjištěno

z účetní evidence příspěvkové organizace Centrum sociální pomoci Litoměřice, příspěvková organizace, se sídlem Dlouhá 75, 410 22 Litoměřice, IČ: 00080195.

B) souhlasí

dle § 59 odst. 3 zákona č. 129/2000 Sb., o krajích (krajské zřízení), ve znění pozdějších předpisů, s fyzickou likvidací a následným vyřazením movitého majetku, za podmínky, že zůstatková cena vyřazovaného majetku bude uhrazena z provozních prostředků příspěvkové organizace a nenaruší to její rozpočet, a to:
název inv. č. rok poř. rok výr. PC (Kč) ZC(Kč)
Židle zvedací Calypso 1129 2002 2002 96 380,- 0,-
Výrobní číslo: SEE0249533
Pračka Elektrolux 1359 2010 2010 359 700,- 9 380,-
Výrobní číslo: 00795/0103854

z vlastnictví příspěvkové organizace Centrum sociální pomoci Litoměřice, příspěvková organizace, se sídlem Dlouhá 75, 410 22 Litoměřice, IČ: 00080195.

55
Usnesení č. 170/45R/2022
16.1 Nakládání s majetkem

Rada Ústeckého kraje po projednání

souhlasí

dle § 59 odst. 3 zákona č. 129/2000 Sb., o krajích (krajské zřízení), ve znění pozdějších předpisů, s fyzickou likvidací a následným vyřazením movitého majetku, a to:
název inv. č. rok poř. rok výr. PC (Kč) ZC(Kč)
Avia A 30 L DCA 08-47 1000445232 1978 1978 111 240,- 0,-
SPZ: DCA 08-47, počet ujetých km: neevidováno
Výrobní číslo: 19988
Zametací nástavba FAUN 1824 1000533142 1998 1998 3 956 460,32 0,- Výrobní číslo: 3069087
Vysokokapacitní zametač KOBRO 4005330263 1996 1996 2 416 576,- 0,-
Výrobní číslo: 4 2 96
Sekačka ramenová ST-6 UV 80 1000533109 1999 1999 1 788 398,- 0,-
Výrobní číslo: 991550
Stranový pluh 1000533793 2010 2010 149 543,56 0,-
Výrobní číslo: nezjištěno
Nástavba sypače HF 6040 1D 1400000008 2002 2002 1 028 042,20 0,-
Výrobní číslo: HF 378720R
Nástavba sypače SYKO 4 H 1000533120 2005 2005 825 574,- 0,-
Výrobní číslo: 152/480/00
Nástavba sypače VSV6 1600000021 2005 2005 90 010,- 0,-
Výrobní číslo: 599/480/04
Čistič příkopů k UV 80 1000533140 2000 2000 201 300,- 0,-
Výrobní číslo: 200034055
Stranový pluh 1000533790 2010 2010 149 543,56 0,-
Výrobní číslo: RSPN 3500
Stranový pluh 1000533787 2010 2010 149 543,56 0,-
Výrobní číslo: RSPN 3500
Autogrédr SHM 4P 4005330180 1989 1989 458 806,- 0,-

Výrobní číslo: 1008
Sekačka ST-6 na nosič UV - 110 4004450107 1996 1996 1 680 306,- 0,-
Výrobní číslo: 981423
Sypací nástavba SCHMIDT 4004450115 1998 1998 1 014 056,- 0,-
Výrobní číslo: 9010349
Nádrž na užitkovou vodu – DEPO7000000854 1999 1999 73 500,- 0,-
Výrobní číslo: nezjištěno
Cisterna na chemikálie 6000533131 1974 1974 76 235,- 0,-
Výrobní číslo: nezjištěno

z vlastnictví příspěvkové organizace Správa a údržba silnic Ústeckého kraje, příspěvková organizace, se sídlem Ruská 260, 417 03 Dubí 3, IČ: 00080837.

56
Usnesení č. 171/45R/2022
16.1 Nakládání s majetkem

Rada Ústeckého kraje po projednání

souhlasí

dle § 59 odst. 3 zákona č. 129/2000 Sb., o krajích (krajské zřízení), ve znění pozdějších předpisů, s fyzickou likvidací a následným vyřazením movitého majetku, a to:
název inv. č. rok poř. rok výr. PC (Kč) ZC(Kč)
Blok úprava vody J-KT-9 2008 - 194 100,- 0,-
Výrobní číslo: nezjištěno
Šokovací skříň - zchlazovač KÚ 0337 9080 2007 - 172 550,- 0,-
Výrobní číslo: nezjištěno
Výměnný nůž mixovací KÚ 0331 9080 2007 - 66 640,- 0,-
Výrobní číslo: nezjištěno

z vlastnictví příspěvkové organizace Střední škola technická, gastronomická a automobilní Chomutov, příspěvková organizace, se sídlem Pražská 702/10, 430 01 Chomutov, IČ: 18383696.

57
Usnesení č. 172/45R/2022
16.1 Nakládání s majetkem

Rada Ústeckého kraje po projednání

souhlasí

dle § 59 odst. 3 zákona č. 129/2000 Sb., o krajích (krajské zřízení), ve znění pozdějších předpisů:
1. s vyřazením movitého majetku, a to:
název inv. č. rok poř. rok výr. PC (Kč) ZC(Kč)
Počítačová sestava LS 026 1997 1997 64 421,- 0,-
Výrobní číslo: nezjištěno
Počítačová sestava LE 105 1997 1997 43 312,- 0,-
Výrobní číslo: nezjištěno
Analogový počítač MEDA SA 009 1970 1970 215 600,- 0,-
Výrobní číslo: nezjištěno

z vlastnictví příspěvkové organizace Střední průmyslová škola a Vyšší odborná škola Chomutov, příspěvková organizace, se sídlem Školní 50, 430 01 Chomutov, IČ: 47796006

2. s prodejem movitého majetku, a to:
název inv. č. rok poř. rok výr. PC (Kč) ZC(Kč)
Počítačová sestava LS 026 1997 1997 64 421,- 0,-
Výrobní číslo: nezjištěno
Počítačová sestava LE 105 1997 1997 43 312,- 0,-
Výrobní číslo: nezjištěno
Analogový počítač MEDA SA 009 1970 1970 215 600,- 0,-
Výrobní číslo: nezjištěno

za dohodnutou kupní cenu ve výši 5 000,- Kč včetně DPH, firmě Jambor Pavel – OnlySoft, Dvořákova 31, 438 01 Žatec, IČ: 44255748, DIČ: CZ6912202748.

58
Usnesení č. 173/45R/2022
16.1 Nakládání s majetkem

Rada Ústeckého kraje po projednání

souhlasí

dle § 59 odst. 3 zákona č. 129/2000 Sb., o krajích (krajské zřízení), ve znění pozdějších předpisů
1. s vyřazením movitého majetku z vlastnictví příspěvkové organizace Správa a údržba silnic Ústeckého kraje, příspěvková organizace, se sídlem Ruská 260, 417 03 Dubí 3, IČ: 00080837 a s jeho prodejem formou veřejné aukce kupujícímu s nejvyšší cenovou nabídkou, formou internetového prodeje, prodejem prostřednictvím bazaru, nebo jinak.

Název inv. č. rok poř. rok výr. PC (Kč) ZC(Kč)
Praga k UV 80 DCA 50-28 1000445337 1998 1998 2 756 643,60 0,-
SPZ: DCA 5028, stav tachometru: odhadem 400.000 km
Výrobní číslo: TNPU232ZPWC000254
Nástavba sypače SYKO 6 1400000062 2007 2007 877 041,70 75 833,70
Výrobní číslo: nezjištěno
Nástavba sypače SCHMIDT 1400000028 2005 2005 947 445,- 10 257,-
Výrobní číslo: S2B10063

2. s fyzickou likvidací a následném vyřazení movitého majetku z vlastnictví, za podmínky, že zůstatková cena vyřazovaného majetku bude uhrazena z provozních prostředků a nenaruší rozpočet příspěvkové organizace Správa a údržba silnic Ústeckého kraje, příspěvková organizace, se sídlem Ruská 260, 417 03 Dubí 3, IČ: 00080837 a to v případě, že se níže uvedený movitý majetek nepodaří prodat.

Název inv. č. rok poř. rok výr. PC (Kč) ZC(Kč)
Praga k UV 80 DCA 50-28 1000445337 1998 1998 2 756 643,60 0,-
SPZ: DCA 5028, stav tachometru: odhadem 400.000 km
Výrobní číslo: TNPU232ZPWC000254
Nástavba sypače SYKO 6 1400000062 2007 2007 877 041,70 75 833,70
Výrobní číslo: nezjištěno
Nástavba sypače SCHMIDT 1400000028 2005 2005 947 445,- 10 257,-
Výrobní číslo: S2B10063

59
Usnesení č. 174/45R/2022

16.1 Nakládání s majetkem

Rada Ústeckého kraje po projednání

souhlasí

dle § 59 odst. 3 zákona č. 129/2000 Sb., o krajích (krajské zřízení), ve znění pozdějších předpisů:
1. s vyřazením movitého majetku, a to:
název inv. č. rok poř. rok výr. PC (Kč) ZC(Kč)
Nakladač JCB 2DX 1000533116 1997 1997 2 338 740,- 0,-
Výrobní číslo: 761078
Rypadlo nakladač JCB2DX4x4 1000533113 1997 1997 2 338 740,- 0,-
Výrobní číslo: 761185
z vlastnictví příspěvkové organizace Správa a údržba silnic Ústeckého kraje, příspěvková organizace, se sídlem Ruská 260, 417 03 Dubí 3, IČ: 00080837

2. s prodejem movitého majetku, a to:
název inv. č. rok poř. rok výr. PC (Kč) ZC(Kč)
Nakladač JCB 2DX 1000533116 1997 1997 2 338 740,- 0,-
Výrobní číslo: 761078
Rypadlo nakladač JCB 2DX4x4 1000533113 1997 1997 2 338 740,- 0,-
Výrobní číslo: 761185
za celkovou nabídkovou cenu ve výši 97 665,- Kč včetně DPH, fyzické osobě **********.

60
Usnesení č. 175/45R/2022
16.1 Nakládání s majetkem

Rada Ústeckého kraje po projednání

souhlasí

dle § 59 odst. 3 zákona č. 129/2000 Sb., o krajích (krajské zřízení), ve znění pozdějších předpisů:
1. s vyřazením movitého majetku, a to:
název inv. č. rok poř. rok výr. PC (Kč) ZC (Kč)
Zahradní traktor Husqvarna 22-00/353 2004 2004 59 900,- 0,-
Výrobní číslo: nezjištěno

z vlastnictví příspěvkové organizace Pedagogicko-psychologická poradna Ústeckého kraje a zařízení pro další vzdělávání pedagogických pracovníků Teplice, příspěvková organizace, se sídlem Lípová 651/9, 415 01 Teplice, IČ: 61515809

2. s předáním movitého majetku, a to:
název inv. č. rok poř. rok výr. PC (Kč) ZC (Kč)
Zahradní traktor Husqvarna 22-00/353 2004 2004 59 900,- 0,-
Výrobní číslo: nezjištěno

do vlastnictví příspěvkové organizace Střední lesnická škola a Střední odborná škola Šluknov, příspěvková organizace, T. G. Masaryka 580, 407 77 Šluknov, IČ: 47274719.

61
Usnesení č. 176/45R/2022
16.1 Nakládání s majetkem

Rada Ústeckého kraje po projednání

A) navrhuje

Zastupitelstvu Ústeckého kraje rozhodnout
o vyřazení movitého majetku dle přílohy 17.1 tohoto usnesení z účetní evidence Krajského úřadu Ústeckého kraje a jeho bezúplatný převod na příspěvkovou organizaci: Datové centrum Ústeckého kraje, p. o., Velká Hradební 3118/48, 400 01 Ústí nad Labem, IČ: 09658351.

B) ukládá

Mgr. Bc. Tomáši Riegerovi, členu Rady Ústeckého kraje, aby návrh dle bodu A) tohoto usnesení předložil na zasedání Zastupitelstva Ústeckého kraje k rozhodnutí.
Termín: 27.6.2022

62
Usnesení č. 177/45R/2022
16.1 Nakládání s majetkem

Rada Ústeckého kraje po projednání

A) navrhuje

Zastupitelstvu Ústeckého kraje
rozhodnout
dle § 36 zák. č. 129/2000 Sb., o krajích (krajské zřízení) ve znění pozdějších předpisů o uzavření Smlouvy o bezúplatném převodu věcí movitých, a to dle přílohy č. 19.1 tohoto usnesení mezi Ústeckým krajem a příspěvkovou organizací Domovy pro osoby se zdravotním postižením Oleška-Kamenice, se sídlem Stará Oleška 131, 405 02 Děčín, IČ: 47274522

B) ukládá

Mgr. Bc. Tomáši Riegerovi, členu Rady Ústeckého kraje, aby návrh dle bodu A) tohoto usnesení předložil na zasedání Zastupitelstva Ústeckého kraje k rozhodnutí.
Termín: 27. 6. 2022

63
Usnesení č. 178/45R/2022
16.1 Nakládání s majetkem

Rada Ústeckého kraje po projednání

rozhoduje

dle § 59 odst. 3 zákona č. 129/2000 Sb., o krajích (krajské zřízení), ve znění pozdějších předpisů, o zřízení služebnosti inženýrské sítě k nemovité věci, a to:
- pozemku: p. č. 1715 o výměře 15814 m2, druh pozemku: ostatní plocha, způsob využití: ostatní komunikace
obec Děčín, k. ú. Podmokly, zapsané na LV č. 10001 u Katastrálního úřadu pro Ústecký kraj, Katastrální pracoviště Děčín.

Povinný (vlastník pozemku): statutární město Děčín, se sídlem: Mírové nám. 1175/5, 40538 Děčín, IČO: 00261238.
Oprávněný: GasNet, s.r.o., se sídlem: Klíšská 940/96, 40001 Ústí nad Labem, IČO: 27295567.
Investor: Ústecký kraj, se sídlem: Velká Hradební 3118/48, 40002 Ústí nad Labem, IČO: 70892156.

Služebnost uložení plynárenského zařízení vč. příslušenství v rámci stavby „Vyšší odborná

škola a Střední průmyslová škola strojní, stavební a dopravní, Děčín, p. o. – rekonstrukce objektu na Slovanské“, vč. práva vstupu a vjezdu v souvislosti se zřízením, stavebními úpravami, opravami, provozováním a odstraněním plynárenského zařízení se zřizuje v rozsahu 9,53 m2 dle geometrického plánu č. 4368-202/2020 ze dne 3. 12. 2020, to vše za jednorázovou úhradu 1.248,30 Kč + DPH (110 Kč/m2 dle „Zásad zřizování věcných břemen omezujících vlastnické právo města Děčín k věcem nemovitým“ schválených Zastupitelstvem města Děčín usnesením č. ZM 14 06 07 01 ze dne 26. 6. 2014).

64
Usnesení č. 179/45R/2022
16.1 Nakládání s majetkem

Rada Ústeckého kraje po projednání

rozhoduje

1. o výjimce z „Ceníku pro výpočet jednorázových úhrad za zřízení věcných břemen k nemovitým věcem ve vlastnictví Ústeckého kraje“ schváleného usnesením Rady Ústeckého kraje č. 153/31R/2017 ze dne 18. 12. 2017.
2. dle § 59 odst. 3 zákona č. 129/2000 Sb., o krajích (krajské zřízení), ve znění pozdějších předpisů, o zřízení věcného břemene k nemovitým věcem, a to:
- pozemku: p.č. 85/1 o výměře 287 m2, druh pozemku: ostatní plocha, způsob využití: ostatní komunikace
- pozemku: p.č. 85/2 o výměře 8 m2, druh pozemku: ostatní plocha, způsob využití: ostatní komunikace
obec Velké Žernoseky, k. ú. Velké Žernoseky, zapsaným na LV č. 604 u Katastrálního úřadu pro Ústecký kraj, Katastrální pracoviště Litoměřice
Povinný (vlastník pozemků): Ústecký kraj, se sídlem: Velká Hradební 3118/48, 400 02 Ústí nad Labem, IČO: 70892156.
Oprávněný: ČEZ Distribuce, a.s., se sídlem: Děčín, Děčín IV-Podmokly, Teplická 874/8, PSČ: 40502, IČO: 24729035.
Služebnost umístění a provozování kabelového vedení NN v rámci stavby „LT Velké Žernoseky – rekonstrukce venkovního vedení (kabelizace)“, vč. práva vstupu a vjezdu v souvislosti se zřízením, stavebními úpravami, provozováním a odstraněním kabelového vedení v rozsahu 86,6 m2 dle geometrického plánu č. 659-64/2020 ze dne 14. 10. 2020, to vše za jednorázovou úhradu 46.664,00 Kč + DPH (dle uzavřené smlouvy o budoucí smlouvě o zřízení věcného břemene se státní organizací Správa železnic, státní organizace č. E 650-S-4953/2017/OR-UNL ze dne 6. 2. 2018).
Pozemky nejsou předány k hospodaření žádné příspěvkové organizaci.

65
Usnesení č. 180/45R/2022
16.1 Nakládání s majetkem

Rada Ústeckého kraje po projednání

rozhoduje

1. o výjimce z „Ceníku pro výpočet jednorázových úhrad za zřízení věcných břemen k nemovitým věcem ve vlastnictví Ústeckého kraje“ schváleného usnesením Rady Ústeckého kraje č. 153/31R/2017 ze dne 18. 12. 2017.
2. dle § 59 odst. 3 zákona č. 129/2000 Sb., o krajích (krajské zřízení), ve znění pozdějších předpisů, o zřízení věcného břemene – služebnosti k nemovitým věcem, a to:
-pozemku: p.č. 618/1 o výměře 877 m2, druh pozemku: zastavěná plocha a nádvoří
-pozemku: p.č. 619/1 o výměře 267 m2, druh pozemku: ostatní plocha
obec Teplice, k.ú. Teplice, zapsané na LV č. 7217 u Katastrálního úřadu pro Ústecký kraj,

Katastrální pracoviště Teplice

Povinný: Ústecký kraj, se sídlem Velká hradební 3118/48, 400 02 Ústí nad Labem, IČO: 70892156.

Oprávněný: ČEZ Distribuce, a.s., se sídlem: Děčín IV-Podmokly, Teplická 874/8, PSČ 405 02, IČO: 24729035.

Zřízení věcného břemene - služebnosti k pozemkům p.č. 618/1 a p.č. 619/1 v k.ú. Teplice se zřizuje v rozsahu 0,21 m2 dle geometrického plánu č. 5797-11/2020 ze dne 10.1.2022, které spočívá v právu umístit, provozovat, opravovat a udržovat zařízení distribuční soustavy, provádět jeho obnovu, výměnu a modernizaci vše za jednorázovou úhradu 1.000,- Kč + DPH (viz -důvodová zpráva).
Pozemky p.č. 618/1 a p.č. 619/1 jsou předány k hospodaření příspěvkové organizaci Pedagogicko-psychologická poradna ÚK a Zařízení pro další vzdělávání pedagogických pracovníků, Teplice, Lipová 651/9, 415 01 Teplice, IČO: 61515809.

66
Usnesení č. 181/45R/2022
16.1 Nakládání s majetkem

Rada Ústeckého kraje po projednání

rozhoduje

1. o výjimce z „Ceníku pro výpočet jednorázových úhrad za zřízení věcných břemen k nemovitým věcem ve vlastnictví Ústeckého kraje“ schváleného usnesením Rady Ústeckého kraje č. 153/31R/2017 ze dne 18. 12. 2017.

2. dle § 59 odst. 3 zákona č. 129/2000 Sb., o krajích (krajské zřízení), ve znění pozdějších předpisů, o zřízení služebností inženýrské sítě k nemovitým věcem (služebným pozemkům), a to:
- pozemku: p.č. 801/59 o výměře 393 m2, druh pozemku: ostatní plocha
- pozemku: p.č. 801/154 (pozemek p.č. 801/154 vznikl oddělením z pozemku p.č. 801/60 dle geometrického plánu č. 263-237/2020, který byl zapsán do katastru nemovitostí) o výměře 998 m2, druh pozemku: ostatní plocha
- pozemku: p.č. 801/77 o výměře 2467 m2, druh pozemku: ostatní plocha
- pozemku: p.č. 881/3 o výměře 9811 m2, druh pozemku: ostatní plocha
obec Bitozeves, k.ú. Nehasice, zapsaných na LV č. 137 a č. 33 u Katastrálního úřadu pro Ústecký kraj, Katastrální pracoviště Žatec.

Povinný: Ústecký kraj, se sídlem: Velká Hradební 3118/48, 400 02 Ústí nad Labem, IČO: 70892156.

Oprávněný: Česká republika – Hasičský záchranný sbor Ústeckého kraje, Horova 1340/10 400 01 Ústí nad Labem, IČO: 70886300, jako vlastník panujících pozemků:
- pozemek: p.č. 801/137 o výměře 3382 m2, druh pozemku: ostatní plocha
- pozemek: p.č. 801/138 o výměře 1843 m2, druh pozemku: ostatní plocha
obec Bitozeves, k.ú. Nehasice, zapsaných na LV č. 147 u Katastrálního úřadu pro Ústecký kraj, Katastrální pracoviště Žatec.

Služebnosti inženýrských sítí – přípojek splaškové kanalizace, užitkové vody, pitné vody, dešťové kanalizace, STL plynovodu a signalizace - vybudovaných v SPZ Triangle v rámci stavby hasičské stanice Bitozeves Hasičské záchranné služby Ústeckého kraje, které zasahují

do služebných pozemků - se zřizují v rozsahu celkem 237,3 m2 dle geometrických plánů pro vymezení rozsahu věcného břemene k části pozemku č. 252-193/2019 ze dne 10. 5. 2021, č. 250-178/2019 ze dne 10. 5. 2021
a č. 266-209/2020 ze dne 18. 12. 2020, vše k.ú. Nehasice. Služebnosti se zřizují bezúplatně (viz důvodová zpráva).

67
Usnesení č. 182/45R/2022
16.1 Nakládání s majetkem

Rada Ústeckého kraje po projednání

rozhoduje

dle § 59 odst. 3 zákona č. 129/2000 Sb., o krajích (krajské zřízení), ve znění pozdějších předpisů o zřízení služebnosti inženýrské sítě k nemovitým věcem, a to:
- pozemku: p.č. 3163/3 o výměře 321 m2, druh pozemku: ostatní plocha
- pozemku: p.č. 3177/1 o výměře 133 m2, druh pozemku: ostatní plocha
obec Kadaň, k. ú. Kadaň, zapsané na LV č. 4 u Katastrálního úřadu pro Ústecký kraj, Katastrální pracoviště Chomutov.

Povinný: Ústecký kraj, se sídlem: Velká Hradební 3118/48, 400 02 Ústí nad Labem, IČO: 70892156.

Oprávněný: Telco Pro Services, a.s., se sídlem: Duhová 2/1444, 140 53 Praha 4, IČO: 29148278.

Služebnost inženýrské sítě, jejímž obsahem je právo oprávněného zřídit, provozovat, udržovat, opravovat, likvidovat podzemní komunikační vedení veřejné komunikační sítě – „Zemní optická trasa KDC Elektrárna Tušimice - Nemocnice Kadaň 1. etapa“ a provádět jeho úpravy a rekonstrukce za účelem modernizace nebo zlepšení výkonnosti a s tím spojené omezení spočívající v povinnosti povinného toto právo strpět, se zřizuje v rozsahu 3 m2 dle Geometrického plánu č. 2911-39/2019 ze dne 3. 5. 2019 za jednorázovou úhradu ve výši 300 Kč + DPH (100 Kč/m2 dle Ceníku pro výpočet jednorázových úhrad schváleného Radou Ústeckého kraje usnesením č. 153/31R/2017 ze dne 18. 12. 2017).

Pozemky p.č. 3163/3 a 3177/1 jsou předány k hospodaření příspěvkové organizaci Zdravotnická záchranná služba Ústeckého kraje, příspěvková organizace, IČO: 00829013.

68
Usnesení č. 183/45R/2022
16.1 Nakládání s majetkem

Rada Ústeckého kraje po projednání

A) souhlasí

s uzavřením smlouvy o provedení stavby (č. smlouvy VIII/3014/2022/LT) dle přílohy č. 15.1 tohoto usnesení mezi Ústeckým krajem v zastoupení Správou a údržbou silnic Ústeckého kraje, příspěvkovou organizací a obcí Kostomlaty pod Řípem, Kostomlaty pod Řípem 90, Roudnice nad Labem, PSČ 413 01, IČ 00263826, pro stavbou dotčenou nemovitost, a to: pozemek p.č. 891/1 v k.ú. Kostomlaty pod Řípem, druh pozemku: ostatní plocha, způsob využití: silnice, zapsaný na LV č. 512 u Katastrálního úřadu pro Ústecký kraj, Katastrální pracoviště Litoměřice pro účely realizace stavby "Kostomlaty pod Řípem - nový chodník p.p.č. 112/6". Stavbou bude dotčena silnice č. III/24631.

B) zmocňuje

ředitele Správy a údržby silnic Ústeckého kraje, příspěvkové organizace, který je statutárním orgánem této příspěvkové organizace, k podepsání smlouvy o provedení stavby na pozemku dle bodu A) tohoto usnesení.

69
Usnesení č. 184/45R/2022
16.1 Nakládání s majetkem

Rada Ústeckého kraje po projednání

A) souhlasí

s uzavřením smlouvy o provedení stavby (č. smlouvy VIII/3015/2022/LT) dle přílohy č. 15.2 tohoto usnesení mezi Ústeckým krajem v zastoupení Správou a údržbou silnic Ústeckého kraje, příspěvkovou organizací a obcí Sulejovice, Náves 5, Sulejovice, PSČ 411 11, IČ 00554839, pro stavbou dotčenou nemovitost, a to: pozemek p.č. 227 v k.ú. Sulejovice, druh pozemku: ostatní plocha, způsob využití: ostatní komunikace, zapsaný na LV č. 410 u Katastrálního úřadu pro Ústecký kraj, Katastrální pracoviště Litoměřice pro účely realizace stavby "Sulejovice - oprava MK, včetně chodníku". Stavbou bude dotčena silnice č. III/00817.

B) zmocňuje

ředitele Správy a údržby silnic Ústeckého kraje, příspěvkové organizace, který je statutárním orgánem této příspěvkové organizace, k podepsání smlouvy o provedení stavby na pozemku dle bodu A) tohoto usnesení.

70
Usnesení č. 185/45R/2022
16.1 Nakládání s majetkem

Rada Ústeckého kraje po projednání

A) souhlasí

s uzavřením smlouvy o provedení stavby (č. smlouvy VIII/3016/2022/LT) dle přílohy č. 15.3 tohoto usnesení mezi Ústeckým krajem v zastoupení Správou a údržbou silnic Ústeckého kraje, příspěvkovou organizací a obcí Děčany, Děčany 29, Třebívlice, PSČ 411 15, IČ 00263494, pro stavbou dotčenou nemovitost, a to: pozemek p.č. 867/1 v k.ú. Solany, druh pozemku: ostatní plocha, způsob využití: silnice, zapsaný na LV č. 179 u Katastrálního úřadu pro Ústecký kraj, Katastrální pracoviště Litoměřice pro účely realizace stavby "Děčany - výstavba chodníku na p.p.č. 823/2". Stavbou bude dotčena silnice č. III/2492.

B) zmocňuje

ředitele Správy a údržby silnic Ústeckého kraje, příspěvkové organizace, který je statutárním orgánem této příspěvkové organizace, k podepsání smlouvy o provedení stavby na pozemku dle bodu A) tohoto usnesení.

71
Usnesení č. 186/45R/2022
16.1 Nakládání s majetkem

Rada Ústeckého kraje po projednání

A) souhlasí

s uzavřením smlouvy o provedení stavby (č. smlouvy VIII/3017/2022/LT) dle přílohy č. 15.4 tohoto usnesení mezi Ústeckým krajem v zastoupení Správou a údržbou silnic Ústeckého kraje, příspěvkovou organizací a městem Bohušovice nad Ohří, Husovo náměstí 42, Bohušovice nad Ohří, PSČ 411 56, IČ00263362, pro stavbou dotčenou nemovitost, a to:

pozemek p.č. 592/1 v k.ú. Hrdly, druh pozemku: ostatní plocha, způsob využití: silnice, zapsaný na LV č. 539 u Katastrálního úřadu pro Ústecký kraj, Katastrální pracoviště Litoměřice pro účely realizace stavby "Hrdly -cyklostezka". Stavbou bude dotčena silnice č. III/2478.

B) zmocňuje

ředitele Správy a údržby silnic Ústeckého kraje, příspěvkové organizace, který je statutárním orgánem této příspěvkové organizace, k podepsání smlouvy o provedení stavby na pozemku dle bodu A) tohoto usnesení.

72
Usnesení č. 187/45R/2022
16.1 Nakládání s majetkem

Rada Ústeckého kraje po projednání

A) souhlasí

s uzavřením smlouvy o zřízení věcného břemene (č. IX/1023/2022/DC) k pozemku p.č. 2860/1, druh pozemku: ostatní plocha, způsob využití: silnice, způsob ochrany: neevidováno, obec Velký Šenov, k.ú. Velký Šenov, zapsanému na LV č. 702 u Katastrálního úřadu pro Ústecký kraj, Katastrální pracoviště Děčín a komunikaci č. III/265 nacházející se na služebném pozemku ve prospěch oprávněného: ČEZ Distribuce a.s.,Teplická 874/8, Děčín, PSČ 405 02, IČO 24729035. Obsahem věcného břemene bude povinnost zavázaného strpět zřízení, provozování, udržování a provádění úprav zařízení, jakož i vstup a vjezd v souvislosti se zřízením, provozováním, udržováním a prováděním úprav zařízení, a to v rozsahu 9,07 m2 dle geometrického plánu č. 891-39/2021 ze dne 22.4.2021. Věcné břemeno bude zřízeno za jednorázovou úhradu v částce 4.719,- Kč včetně DPH na základě výpočtu v protokolu ze dne 28.2.2022.

B) zmocňuje

ředitele Správy a údržby silnic Ústeckého kraje, příspěvkové organizace, který je statutárním orgánem této příspěvkové organizace, k podepsání smlouvy o zřízení věcného břemene, jejímž předmětem je zřízení věcného břemene uvedené dle bodu A) tohoto usnesení.

73
Usnesení č. 188/45R/2022
16.1 Nakládání s majetkem

Rada Ústeckého kraje po projednání

A) souhlasí

s uzavřením smlouvy o zřízení věcného břemene (č. IX/6030/2022/UL) k pozemku p.č. 949/10, druh pozemku: ostatní plocha, způsob využití: silnice, způsob ochrany: rozsáhlé chráněné území, obec Řehlovice, k.ú. Radejčín, zapsanému na LV č. 152 u Katastrálního úřadu pro Ústecký kraj, Katastrální pracoviště Ústí nad Labem a komunikaci č. III/25832 nacházející se na služebném pozemku ve prospěch oprávněného: ČEZ Distribuce a.s.,Teplická 874/8, Děčín, PSČ 405 02, IČO 24729035. Obsahem věcného břemene bude povinnost zavázaného strpět zřízení, provozování, udržování a provádění úprav zařízení, jakož i vstup a vjezd v souvislosti se zřízením, provozováním, udržováním a prováděním úprav zařízení, a to v rozsahu 5,64 m2 dle geometrického plánu č. 277-11/2020 ze dne 11.11.2021. Věcné břemeno bude zřízeno za jednorázovou úhradu v částce 1.210,- Kč včetně DPH na základě výpočtu v protokolu ze dne 9.10.2014.

B) zmocňuje

ředitele Správy a údržby silnic Ústeckého kraje, příspěvkové organizace, který je statutárním

orgánem této příspěvkové organizace, k podepsání smlouvy o zřízení věcného břemene, jejímž předmětem je zřízení věcného břemene uvedené dle bodu A) tohoto usnesení.

74
Usnesení č. 189/45R/2022
16.1 Nakládání s majetkem

Rada Ústeckého kraje po projednání

A) souhlasí

s uzavřením smlouvy o zřízení věcného břemene (č. IX/3025/2022/LT) k pozemku p.č. 4196, druh pozemku: zastavěná plocha a nádvoří, způsob ochrany: ochr.pásmo nem.kult.pam., pam.zóny, rezervace, nem.nár.kult.pam., obec Roudnice nad Labem, k.ú. Roudnice nad Labem, zapsanému na LV č. 2496 u Katastrálního úřadu pro Ústecký kraj, Katastrální pracoviště Ústí nad Labem a komunikaci č. II/240 nacházející se na služebném pozemku ve prospěch oprávněného: Povodí Labe, státní podnik, Víta Nejedlého 951/8, Slezské Předměstí, Hradec Králové, PSČ 500 03, IČO 70890005. Obsahem věcného břemene bude povinnost zavázaného strpět zřízení, provozování, udržování a provádění úprav zařízení, jakož i vstup a vjezd v souvislosti se zřízením, provozováním, udržováním a prováděním úprav zařízení, a to v rozsahu 6 bm dle geometrického plánu č. 3773-213/2021 ze dne 29.9.2021. Věcné břemeno bude zřízeno za jednorázovou úhradu v částce 1.089,- Kč včetně DPH na základě výpočtu v protokolu ze dne 18.3.2022.

B) zmocňuje

ředitele Správy a údržby silnic Ústeckého kraje, příspěvkové organizace, který je statutárním orgánem této příspěvkové organizace, k podepsání smlouvy o zřízení věcného břemene, jejímž předmětem je zřízení věcného břemene uvedené dle bodu A) tohoto usnesení.

75
Usnesení č. 190/45R/2022
16.1 Nakládání s majetkem

Rada Ústeckého kraje po projednání

A) souhlasí

s uzavřením smlouvy o zřízení věcného břemene (č. IX/2019/2022/CV k pozemku p.č. 445/1, druh pozemku: ostatní plocha, způsob využití: silnice, způsob ochrany: 0, obec Polerady, k.ú. Polerady, zapsanému na LV č. 123 u Katastrálního úřadu pro Ústecký kraj, Katastrální pracoviště Most a komunikaci č. II/255 nacházející se na služebném pozemku ve prospěch oprávněného: Severočeská vodárenská společnost, a.s.,Přítkovská 1689, Teplice, PSČ 415 50, IČO 49099469. Obsahem věcného břemene bude povinnost zavázaného strpět zřízení, provozování, udržování a provádění úprav zařízení, jakož i vstup a vjezd v souvislosti se zřízením, provozováním, udržováním a prováděním úprav zařízení, a to v rozsahu 28 m2 dle geometrického plánu č. 332-300/2015 ze dne 23.10.2015. Věcné břemeno bude zřízeno za jednorázovou úhradu v částce 7.260,- Kč včetně DPH na základě výpočtu v protokolu ze dne 15.6.2015.

B) zmocňuje

ředitele Správy a údržby silnic Ústeckého kraje, příspěvkové organizace, který je statutárním orgánem této příspěvkové organizace, k podepsání smlouvy o zřízení věcného břemene, jejímž předmětem je zřízení věcného břemene uvedené dle bodu A) tohoto usnesení.

76
Usnesení č. 191/45R/2022
16.1 Nakládání s majetkem

Rada Ústeckého kraje po projednání

A) navrhuje

Zastupitelstvu Ústeckého kraje
zrušit usnesení Zastupitelstva Ústeckého kraje č. 40/21Z/2015 ze dne 16. 2. 2015.

B) ukládá

Mgr. Bc. Tomáši Riegerovi, členu Rady Ústeckého kraje, aby návrh dle bodu A) tohoto usnesení předložil na zasedání Zastupitelstva Ústeckého kraje k rozhodnutí.
Termín: 27. 6. 2022

77
Usnesení č. 192/45R/2022
16.1 Nakládání s majetkem

Rada Ústeckého kraje po projednání

rozhoduje

o neuplatnění předkupního práva pro Ústecký kraj podle § 101 zákona č. 183/2006 Sb. k nemovité věci, a to:
- pozemek: p.č. 2608/3 o výměře 6427 m2, druh pozemku: orná půda,
obec Litoměřice, k. ú. Litoměřice, zapsané na LV č. 3728 u Katastrálního úřadu pro Ústecký kraj, Katastrální pracoviště Litoměřice pro Českou dominikánskou provincii, se sídlem Husova 234/8, Staré Město, 110 00 Praha 1, IČO: 00408379.

78
Usnesení č. 193/45R/2022
16.1 Nakládání s majetkem

Rada Ústeckého kraje po projednání

A) navrhuje

Zastupitelstvu Ústeckého kraje
změnit
část usnesení č. 082/6Z/2021 Zastupitelstva Ústeckého kraje ze dne 26. 4. 2021 takto:
„- pozemek: p.č. 709/4 o výměře 7 m2, druh pozemku: ostatní plocha, způsob využití: silnice (pozemek byl oddělen z pozemku p. č. 709/1 o výměře 80099 m2 geometrickým plánem pro rozdělení pozemku č. 666-375/2020 ze dne 18.1.2021)
obec Velké Žernoseky, k. ú. Velké Žernoseky, zapsaných na LV č. 10002 u Katastrálního úřadu pro Ústecký kraj, Katastrální pracoviště Litoměřice, pro ČR - Státní pozemkový úřad“
se vyjímá.

B) ukládá

Mgr. Bc. Tomáši Riegerovi, členu Rady Ústeckého kraje, aby návrh dle bodu A) tohoto usnesení předložil na zasedání Zastupitelstva Ústeckého kraje k rozhodnutí.
Termín: 27. 6. 2022

79
Usnesení č. 194/45R/2022
16.1 Nakládání s majetkem

Rada Ústeckého kraje po projednání

rozhoduje

o odvolání souhlasu s umístěním sídla dle § 59 odst. 3 zákona č. 129/2000 Sb., o krajích (krajské zřízení), ve znění pozdějších předpisů, pro Ústecko-zakarpatskou agenturu, z. s.,

IČO: 06816797 na adrese: Velká Hradební 3118/48, 400 02 Ústí nad Labem.

Usnesení č. 195/45R/2022
16.2 Změny zřizovací listiny č.j. 213/2002 příspěvkové organizace Ústeckého kraje: Krajská majetková, příspěvková organizace

Rada Ústeckého kraje po projednání

A) navrhuje

Zastupitelstvu Ústeckého kraje

1. schválit dle § 35 odst. 2 písm. i) zákona č. 129/2000 Sb., o krajích (krajské zřízení), ve znění pozdějších předpisů, změnu zřizovací listiny:
č.j. 213/2002, ze dne 1. 10. 1991, ve znění změn a dodatků, příspěvkové organizace:
název: Krajská majetková, příspěvková organizace
sídlo: Tolstého 1232/37, 40003, Ústí nad Labem 3 – Střekov, IČ: 00829048 dodatkem č. 96 ke zřizovací listině dle přílohy č. 1 tohoto usnesení

2. vzít na vědomí informaci o provedení změn v zápisu v katastru nemovitostí:
u majetku svěřeného k hospodaření příspěvkové organizaci Krajská majetková, příspěvková organizace došlo v katastrálním území Benešov nad Ploučnicí ke sloučení pozemků a změně výměry, jak je popsáno v důvodové zprávě k tomuto materiálu k návrhu usnesení dle bodu A) Bod 2.

B) ukládá

Mgr. Bc. Tomáši Riegerovi, členu Rady Ústeckého kraje, aby návrh dle bodu A) tohoto usnesení předložil na zasedání Zastupitelstva Ústeckého kraje
Termín: 27. 6. 2022

Usnesení č. 196/45R/2022
16.3 Dodatek č. 9 k pojistné smlouvě č. 400 046 978 (20/SML3102) - pojištění majetku a odpovědnosti Ústeckého kraje a příspěvkových organizací

Rada Ústeckého kraje po projednání

rozhoduje

o uzavření Dodatku č. 9 k pojistné smlouvě č. 400 046 978 (č. 20/SML3102) pro pojištění majetku a odpovědnosti mezi Allianz pojišťovnou, a.s., Ke Štvanici 636/3, 186 00 Praha 8, IČ 47115971 a Ústeckým krajem, dle přílohy č. 1 tohoto usnesení.

Usnesení č. 197/45R/2022
16.4 Vyúčtování účelového investičního příspěvku za rok 2020

Rada Ústeckého kraje po projednání

A) bere na vědomí

vyúčtování účelového investičního příspěvku za rok 2020 Krajskou majetkovou, příspěvkovou organizací, kdy účelový investiční příspěvek této organizaci byl schválen usnesením Rady Ústeckého kraje 019/82R/2019 dne 22. 11. 2019 ve výši 9 900 tis. Kč, ale čerpán byl dle vyúčtování ve výši 7 785 tis. Kč, a to na žací kombinaci s řádkovačem (2 080 tis. Kč), bezorebný secí stroj Pöttinger (2 189 tis. Kč), samochodnou řezačku John Deere (2 349 tis. Kč), návěs PRONAR T T700M (667 tis. Kč) a
Ford Ranger 6Z8 3885 (500 tis. Kč), tzn. investiční účelový příspěvek za rok 2020 nebyl dočerpán ve výši 2 115 tis. Kč.

B) rozhoduje

dle § 59 odst. 1 písm. i) zákona č. 129/2000 Sb., o krajích (krajské zřízení), ve znění pozdějších předpisů, o snížení závazného ukazatele – účelový investiční příspěvek pro rok 2020 o částku 2 115 tis. Kč na částku 7 785 tis. Kč.

C) ukládá

Mgr. Ing. Jindřichovi Šimákovi, vedoucímu odboru majetkového, zabezpečit veškeré potřebné úkony k realizaci části B) tohoto usnesení.
Termín: 30.06.2022

Usnesení č. 198/45R/2022
16.5 Prodloužení termínu na zprovoznění zubní kliniky v objektu č.p. 497 ul. Osvoboditelů Louny společnosti Vaše zubní centrum s.r.o.

Rada Ústeckého kraje po projednání

A) navrhuje

Zastupitelstvu Ústeckého kraje

1. rozhodnout o prodloužení termínu, čl. VII. odst. 1. Kupní smlouvy č. 18/SML1572/KSN/MAJ ze dne 23.3.2018 ve znění dodatku č. 1 ze dne 13. 9. 2019 a dodatku č. 2 ze dne 18. 8. 2021, zprovoznění zubní kliniky v objektu č.p. 497 ul. Osvoboditelů v Lounech společnosti VAŠE ZUBNÍ CENTRUM s.r.o., Špitálské náměstí 3517, 400 01 Ústí nad Labem, IČ: 04084471 do 31. 3. 2023.
2. rozhodnout o stanovení výše smluvní pokuty ve výši 50.000 Kč za každý i započatý měsíc prodlení zprovoznění zubní kliniky v objektu č.p. 497 ul. Osvoboditelů v Lounech společnosti VAŠE ZUBNÍ CENTRUM s.r.o., Špitálské náměstí 3517, 400 01 Ústí nad Labem, IČ: 04084471.

B) ukládá

Mgr. Bc. Tomáši Riegerovi, členu Rady Ústeckého kraje, aby návrh dle bodu A) tohoto usnesení předložil na zasedání Zastupitelstva Ústeckého kraje k rozhodnutí.
Termín: 27. 6. 2022

Usnesení č. 199/45R/2022
17.1 Akce financované z Úvěru ústeckého kraje na období 2021 – 2025

Rada Ústeckého kraje po projednání

A) navrhuje

Zastupitelstvu Ústeckého kraje:
schválit:
a) realizaci akce Střední škola zahradnická a zemědělská Antonína Emanuela Komerse, Děčín - Libverda - rekonstrukce objektů a skleníků včetně přístupové cesty dle přílohy č. 1 předloženého materiálu z úvěru Ústeckého kraje na období 2021 – 2025
b) realizaci akce Střední škola technická, gastronomická a automobilní, Chomutov - revitalizace areálu pro výuku zahradnických oborů (Jirkov 2. + 3. et.) dle přílohy č. 2 předloženého materiálu z úvěru Ústeckého kraje na období 2021 – 2025
c) realizaci akce Oblastní muzeum v Děčíně - stavební úpravy - pobočka muzeum Varnsdorf dle přílohy č. 3 předloženého materiálu z úvěru Ústeckého kraje na období 2021 – 2025
d) realizaci akce Vyšší odborná škola obalové techniky a Střední škola, Štětí, Kostelní 134, p. o. - rekonstrukce vnitřních rozvodů ve 2 budovách školy (Pivovarská 594 a 1. Máje 661) dle přílohy č. 4 předloženého materiálu z úvěru Ústeckého kraje na období 2021 – 2025
e) realizaci akce Střední škola řemesel a služeb, Děčín IV, Ruská 147, p. o. - rekonstrukce domova mládeže včetně nádvoří dle přílohy č. 5 předloženého materiálu z úvěru Ústeckého

kraje na období 2021 – 2025
f) realizaci akce Rekonstrukce mostu 0135-3, Kyjice dle přílohy č. 6 předloženého materiálu z úvěru Ústeckého kraje na období 2021 – 2025

B) ukládá

Mgr. Bc. Tomáši Riegerovi, členu Rady Ústeckého kraje pro investice a majetek, aby návrh dle bodu A) tohoto usnesení předložil na zasedání Zastupitelstva Ústeckého kraje k rozhodnutí
Termín: 27. 06. 2022

Usnesení č. 200/45R/2022
17.2 Projednání investičních záměrů s výdaji nad 5 mil. Kč - V/2022

Rada Ústeckého kraje po projednání

A) schvaluje

1) Investiční záměr na akci "Domovy sociálních služeb Kadaň a Mašťov, p. o - sociálně terapeutické dílny a chráněné bydlení" ve výši 33 mil. Kč bez DPH dle přílohy č. 1 tohoto materiálu.
2) Investiční záměr na akci "Střední škola stavební a strojní Teplice, p. o. - zateplení fasády a výměna vnějších výplní, výměna krovu a střešní krytiny (odloučené pracoviště Krupka)" ve výši 35 000 tis. Kč bez DPH dle přílohy č. 2 tohoto materiálu.
3) Investiční záměr na akci "Speciální základní škola a Praktická škola, Česká Kamenice p. o. - Dispoziční změna stávající budovy a přístavba vč. výtahu" ve výši 20 661 tis Kč bez DPH dle přílohy č. 3 tohoto materiálu.
4) Investiční záměr na akci "Střední škola pedagogická, hotelnictví a služeb, Litoměřice - rekonstrukce budovy školy, výměna oken, oprava střechy a fasády, včetně zateplení" ve výši 25 069 tis. Kč bez DPH dle přílohy č. 4 tohoto materiálu.
5) Investiční záměr na akci "ZŠ a SŠ Most, Jana Palacha 1534 – rekonstrukce elektroinstalace v areálu školy" ve výši 36 495 tis. Kč bez DPH dle přílohy č. 5 tohoto materiálu.
6) Investiční záměr na akci "Zdravotnická záchranná služba ÚK - Výstavba výjezdové základny v Litvínově" ve výši 37 190 tis. Kč bez DPH dle přílohy č. 6 tohoto materiálu.

B) bere na vědomí

Investiční záměr na akci "Oblastní muzeum v Děčíně - Varnsdorf - stavební úpravy muzea" ve výši 74 706 tis. Kč bez DPH dle přílohy č. 8 tohoto materiálu.

C) ukládá

Mgr. Bc. Tomáši Riegrovi předložit do ZÚK ke schválení investiční záměry na akce:
1) Dopravní společnost Ústeckého kraje, p. o. - Servisní středisko Lovosice viz. příloha č. 7 tohoto materiálu.
2) Depozitář SVK ÚK – Evropská knihovna – 2. etapa viz. příloha č. 9 tohoto materiálu.
Termín: 27. 6. 2022

D) navrhuje

ZÚK schválit:
1) Investiční záměr na akci "Dopravní společnost Ústeckého kraje, p. o. - Servisní středisko Lovosice" ve výši 125 mil. Kč bez DPH dle přílohy č. 7 tohoto materiálu.
2) Investiční záměr na akci "Depozitář SVK ÚK – Evropská knihovna – 2. etapa" ve výši 61 mil. Kč bez DPH dle přílohy č. 9 tohoto materiálu.

Usnesení č. 201/45R/2022

17.3 Schválení Investičního plánu ÚK na období 2023-2025

Rada Ústeckého kraje po projednání

schvaluje

Investiční plán ÚK na období 2023-2025.

Usnesení č. 202/45R/2022

17.4 Zahájení zadávacího řízení veřejné zakázky na dodávky s názvem „Gymnázium a SOŠ Dr. Václava Šmejkala – stavební úpravy a dostavba areálu školy – laboratorní vybavení“ formou otevřeného řízení v nadlimitním režimu

Rada Ústeckého kraje po projednání

A) rozhoduje

1. o zahájení zadávacího řízení nadlimitní veřejné zakázky na dodávky s názvem „Gymnázium a SOŠ Dr. Václava Šmejkala – stavební úpravy a dostavba areálu školy – laboratorní vybavení“ formou otevřeného řízení v nadlimitním režimu podle ustanovení § 3 písm. b), § 56 zákona č. 134/2016 Sb., o zadávání veřejných zakázek, ve znění pozdějších předpisů (dále jen „zákon“).

2. o způsobu hodnocení nabídek podle ekonomické výhodnosti nabídky s těmito dílčími kritérii hodnocení a jejich váhami:
- nejnižší nabídková cena, váha 100%, přičemž hodnocena bude cena včetně DPH.
V případě shodných nabídkových cen účastníků na 1. – 2. místě rozhodne o pořadí náhodný výběr losem, k němuž budou dotčení účastníci písemně nejméně 5 pracovních dní předem přizvání.

3. o podmínkách prokázání kvalifikace:
základní způsobilost
- dle § 74 odst. 1 až 3 zákona prokáže účastník zadávacího řízení způsobem dle § 75 zákona;
profesní způsobilost
- dle § 77 odst. 1 zákona prokáže účastník zadávacího řízení doložením výpisu z obchodního rejstříku nebo z jiné obdobné evidence, pokud jiný právní předpis zápis do takové evidence vyžaduje;
technická kvalifikace
- dle § 79 odst. 2 písm. b) zákona prokáže účastník zadávacího řízení doložením 2 významných dodávek poskytnutých za poslední 3 roky před zahájením zadávacího řízení na dodávku vybavení laboratoří obdobného charakteru, jako je předmět veřejné zakázky, včetně uvedení ceny a doby jejich poskytnutí a identifikace objednatele. Finanční hodnota u každé z uvedených zakázek musí být minimálně 2 000 000,00 Kč bez DPH.
(Dodávky musí být v období 3 let před zahájením zadávacího řízení skutečně dodány)

4. o pověření hodnotící komise podle § 42 odst. 1 zákona provedením posouzení nabídek a hodnocení nabídek, přičemž bude postupováno v souladu s ustanovením § 39 odst. 4 zákona, a o pověření hodnotící komise kontrolou doručených dokladů vybraného dodavatele podle § 122 odst. 3 zákona.

5. nepožadovat složení jistoty dle § 41 odst. 1 zákona.

B) jmenuje

členy a náhradníky komise pro otevírání nabídek a členy a náhradníky hodnotící komise dle přílohy č. 3 předloženého materiálu.

C) ukládá

1. Ing. Pavle Svítilové, vedoucí odboru investičního, podepsat Zadávací dokumentaci uvedenou v příloze č. 1 předloženého materiálu.
Termín: 30. 6. 2022
2. Ing. Pavle Svítilové, vedoucí odboru investičního, zabezpečit nezbytné úkony související se zahájením této nadlimitní veřejné zakázky na dodávky zadávané v otevřeném řízení, předložit výsledek vyhodnocení veřejné zakázky a doporučit zadání této veřejné zakázky vybranému dodavateli, jehož nabídka bude vyhodnocena podle ekonomické výhodnosti nabídky jako nejvýhodnější.
Termín: 30. 9. 2022

D) svěřuje

v souladu s ustanovením § 59 odst. 4 zákona č. 129/2000 Sb. o krajích (krajské zřízení) hejtmanovi Ústeckého kraje rozhodování o námitkách podaných v průběhu zadávacího řízení a o vyjádření k podnětům nebo návrhům na zahájení řízení o přezkoumání úkonů zadavatele v tomto zadávacím řízení Úřadem pro ochranu hospodářské soutěže.

E) pověřuje

Ing. Pavlu Svítilovou, vedoucí odboru investičního, jako gestora a pracovníky oddělení veřejných zakázek odboru investičního jako administrátory této veřejné zakázky jako osoby, které jsou za zadavatele oprávněné činit v tomto zadávací řízení elektronické úkony, zejména poskytovat zadávací dokumentaci, žádosti o vysvětlení zadávací dokumentace a zveřejňovat údaje o této veřejné zakázce na profilu zadavatele a ve Věstníku veřejných zakázek a dále jako osoby, které zajistí pozvání zástupců všech zastupitelských klubů na jednání komisí pro posouzení nabídek a hodnotící komise.

Usnesení č. 203/45R/2022
17.5 Vyhodnocení zadávacího řízení veřejné zakázky na stavební práce „Centrum sociální pomoci Litoměřice - zateplení hlavního objektu DSP Skalice (Skalice 44)“ zadávané formou otevřeného řízení v podlimitním režimu

Rada Ústeckého kraje po projednání

A) bere na vědomí

1. Protokol z otevírání nabídek na plnění veřejné zakázky na stavební práce s názvem „Centrum sociální pomoci Litoměřice - zateplení hlavního objektu DSP Skalice (Skalice 44)“ dle přílohy č. 1 předloženého materiálu.
2. Zprávu o hodnocení nabídek na plnění veřejné zakázky na stavební práce s názvem „Centrum sociální pomoci Litoměřice - zateplení hlavního objektu DSP Skalice (Skalice 44)“ dle přílohy č. 2 předloženého materiálu.
3. Zápis o posouzení splnění podmínek účasti v zadávacím řízení na plnění veřejné zakázky na stavební práce s názvem „Centrum sociální pomoci Litoměřice - zateplení hlavního objektu DSP Skalice (Skalice 44)“ dle přílohy č. 3 předloženého materiálu.
4. Závazný text smlouvy ze zadávací dokumentace k veřejné zakázce na stavební práce s názvem „Centrum sociální pomoci Litoměřice - zateplení hlavního objektu DSP Skalice (Skalice 44)“ dle přílohy č. 4 předloženého materiálu.
5. Výpis z informačního systému skutečných majitelů vybraného dodavatele RB STAV plus s.r.o., Roháčova 188/37, 13000 Praha – Žižkov, IČO: 27323099 dle přílohy č. 5 předloženého materiálu.

B) rozhoduje

podle ustanovení § 122 odst. 1 zákona č. 134/2016 Sb. o zadávání veřejných zakázek ve znění pozdějších předpisů (dále jen „zákon“) o výběru dodavatele RB STAV plus s.r.o., Roháčova

188/37, 13000 Praha – Žižkov, IČO: 27323099 a o uzavření smlouvy s tímto dodavatelem, který podal ekonomicky nejvýhodnější nabídku, a to za podmínek uvedených v jeho nabídce a za předpokladu, že předloží veškeré doklady a splní veškeré úkony, které zákon nebo zadavatel požadoval jako podmínku uzavření smlouvy:
• celková nabídková cena v Kč bez DPH: 38 777 777,44
• celková nabídková cena v Kč včetně DPH: 44 594 444,06
• termín realizace v týdnech od předání staveniště: 27

C) ukládá

1. Ing. Janu Schillerovi, hejtmanovi Ústeckého kraje, podepsat smlouvu s vybraným dodavatelem
Termín: 31. 07. 2022
2. Ing. Pavle Svítilové, vedoucí investičního odboru, zabezpečit veškeré další úkony zadavatele u této veřejné zakázky, zejména připravit k uzavření smlouvu na plnění této veřejné zakázky s vybraným dodavatelem a předložit jí k podpisu hejtmanovi Ústeckého kraje po předložení originálů nebo úředně ověřených kopií dokladů a informací podle
§ 122 odst. 3 zákona;
Termín: 15. 07. 2022

Usnesení č. 204/45R/2022
17.6 Změna smlouvy č. 21/SML3569/SoD/INV ze dne 23. 11. 2021 na plnění veřejné zakázky na stavební práce s názvem „Rekonstrukce silnice II/263 hranice okresu Česká Lípa - Česká Kamenice“

Rada Ústeckého kraje po projednání

A) bere na vědomí

1. změnový list č. 1 dle přílohy č. 1 předloženého materiálu
2. návrh dodatku č. 1 ke Smlouvě o dílo č. 21/SML3569/SoD/INV uzavřené dne 23. 11. 2021 dle přílohy č. 2 předloženého materiálu

B) rozhoduje

1. podle ustanovení § 222 odst. 5 zákona č. 134/2016 Sb., o zadávání veřejných zakázek, ve znění pozdějších předpisů (dále jen „zákon“) o nepodstatné změně závazku ze smlouvy na veřejnou zakázku na stavební práce s názvem „Rekonstrukce silnice II/263 hranice okresu Česká Lípa - Česká Kamenice“ dodavatele „Společnost Česká Lípa – Česká Kamenice“, Společník 1 – Správce: EUROVIA CS, a.s., U Michelského lesa 1581/2, Michle, 140 00 Praha 4, IČO: 452 74 924, Společník 2: SaM silnice a mosty a.s., Máchova 1129, 470 01 Česká Lípa, IČO: 250 18 094, se kterým byla dne 23. 11. 2021 uzavřena Smlouva o dílo a o uzavření dodatku č. 1 ke Smlouvě o dílo č. 21/SML3569/SoD/INV, ve smyslu potvrzeného změnového listu č. 1 dle přílohy č. 2 předloženého materiálu:
Původní cena díla dle SoD bez DPH: 97.220.813,31 Kč
Původní cena díla dle SoD včetně DPH: 117.637.184,11 Kč
Dodatek č. 1:
Dle § 222 odst. 5 zákona:
Dodatečné stavební práce (vícepráce) bez DPH: 23.414.964,65 Kč
Cena dodatku celkem bez DPH: 23.414.964,65 Kč
Konečná cena díla dle dodatku č. 1 bez DPH: 120.635.777,96 Kč
Konečná cena díla dle dodatku č. 1 včetně DPH: 145.969.291,33 Kč
2. o prodloužení termínu plnění na základě dodatečných stavebních prací dle 222 odst. 5 zákona a to z 20 týdnů od předání staveniště uvedených ve Smlouvě o dílo

č. 21/SML3569/SoD/INV na 28 týdnů od předání staveniště. Nejde o nepovolenou změnu smlouvy dle § 222 odst. 3 písm. a) zákona.

C) ukládá

1. Ing. Pavle Svítilové, vedoucí odboru investičního, předložit dodatek č. 1 ke Smlouvě o dílo k podpisu.
Termín: 15. 6. 2022
2. Ing. Janu Schillerovi, hejtmanovi Ústeckého kraje, podepsat dodatek č. 1 ke Smlouvě o dílo.
Termín: 30. 6. 2022

Usnesení č. 205/45R/2022
17.7 Změna smlouvy č. 18/SML4489/SOD/INV ze dne 13. 9. 2018 na plnění veřejné zakázky na stavební práce s názvem „Nová komunikace u města Chomutova – 1. Část: I. etapa Ulice Alfonse Muchy“

Rada Ústeckého kraje po projednání

A) bere na vědomí

1. změnové listy č. 11 - 19 dle přílohy č. 1 předloženého materiálu
2. návrh dodatku č. 3 ke Smlouvě o dílo č. 18/SML4489/SOD/INV ze dne 13. 9. 2018 dle přílohy č. 2 předloženého materiálu

B) rozhoduje

o nepodstatných změnách závazku ze smlouvy na veřejnou zakázku na stavební práce s názvem „Nová komunikace u města Chomutova – 1. Část: I. etapa Ulice Alfonse Muchy“ dodavatele HERKUL a.s., č. p. 228, 435 21 Obrnice, IČO 25004638, se kterým byla uzavřena smlouva o dílo a o uzavření dodatku č. 3 ke Smlouvě o dílo č. 18/SML4489/SOD/INV ze dne 13. 9. 2018, upravenou dodatky č. 1 ze dne 2. 10. 2020 a č. 2 ze dne 30. 8. 2021, ve smyslu změnových listů č. 11-19 dle přílohy č. 1 předloženého materiálu předloženého materiálu:

Dodatek č. 3:
a)v souladu s ustanovením § 222 odst. 4 zákona:
Dodatečné stavební práce (vícepráce) bez DPH: 3 884 204,21 Kč
Odpočty bez DPH (méněpráce): - 226 814,70 Kč
b)v souladu s ustanovením § 222 odst. 5 zákona:
Dodatečné stavební práce (vícepráce) bez DPH: 7 491 583,96 Kč
Odpočty bez DPH (méněpráce): - 5 451 509,55 Kč

c)v souladu s ustanovením § 222 odst. 6 zákona:
Dodatečné stavební práce (vícepráce) bez DPH: 2 802 640,66 Kč
Odpočty bez DPH (méněpráce): - 220 770,72 Kč

Rekapitulace:
Původní cena dle SoD bez DPH: 38 901 372,71 Kč
Konečná cena díla dle dodatku č. 1 bez DPH: 39 385 156,26 Kč
Konečná cena díla dle dodatku č. 2 bez DPH: 44 311 250,70 Kč
Konečná cena díla dle dodatku č. 3 bez DPH: 52 590 584,55 Kč

C) ukládá

1. Ing. Pavle Svítilové, vedoucí odboru investičního, předložit dodatek č. 3 ke smlouvě o dílo k podpisu.
Termín: 31. 7. 2022
2. Ing. Janu Schillerovi, hejtmanovi Ústeckého kraje, podepsat dodatek č. 3 ke smlouvě o dílo.
Termín: 15. 8. 2022

Usnesení č. 206/45R/2022
17.8 Vyhodnocení zadávacího řízení veřejné zakázky na stavební práce s názvem „Zdravotnická záchranná služba Ústeckého kraje, p.o. - přístavba objektu výjezdové základny Rumburk“ zadávané formou zjednodušeného podlimitního řízení

Rada Ústeckého kraje po projednání

A) bere na vědomí

1. Protokol z otevírání nabídek na plnění veřejné zakázky na stavební práce s názvem „Zdravotnická záchranná služba Ústeckého kraje, p.o. - přístavba objektu výjezdové základny Rumburk“ dle přílohy č. 1 předloženého materiálu.
2. Zprávu o hodnocení nabídek na plnění veřejné zakázky na stavební práce s názvem „Zdravotnická záchranná služba Ústeckého kraje, p.o. - přístavba objektu výjezdové základny Rumburk“ dle přílohy č. 2 předloženého materiálu.
3. Zápis o posouzení splnění podmínek účasti v zadávacím řízení na plnění veřejné zakázky na stavební práce s názvem „Zdravotnická záchranná služba Ústeckého kraje, p.o. - přístavba objektu výjezdové základny Rumburk“ dle přílohy č. 3 předloženého materiálu.
4. Závazný text smlouvy z výzvy na plnění veřejné zakázky na stavební práce s názvem „Zdravotnická záchranná služba Ústeckého kraje, p.o. - přístavba objektu výjezdové základny Rumburk“ dle přílohy č. 4 předloženého materiálu.
5. Výpis z evidence skutečných majitelů vybraného dodavatele dle přílohy č. 5 předloženého materiálu.

B) rozhoduje

podle ustanovení § 122 odst. 1 zákona č. 134/2016 Sb. o zadávání veřejných zakázek ve znění pozdějších předpisů (dále jen „zákon“) o výběru dodavatele Stavební společnost JK spol. s r.o., Úvoz 252, 405 02 Jílové, IČO 01739565 a o uzavření smlouvy s tímto dodavatelem, který podal ekonomicky nejvýhodnější nabídku, a to za podmínek uvedených v jeho nabídce a za předpokladu, že předloží veškeré doklady a splní veškeré úkony, které zákon nebo zadavatel požadoval jako podmínku uzavření smlouvy:
celková nabídková cena v Kč bez DPH: 17 775 345,53 Kč
celková nabídková cena v Kč včetně DPH: 21 508 168,09 Kč
termín realizace v týdnech od předání staveniště: 50 týdnů
délka poskytované záruky v měsících: 120 měsíců

C) ukládá

1. Ing. Janu Schillerovi, hejtmanovi Ústeckého kraje, podepsat smlouvu s vybraným dodavatelem;
Termín: 31. 8. 2022
2. Ing. Pavle Svítilové, vedoucí investičního odboru, zabezpečit veškeré další úkony zadavatele u této veřejné zakázky a připravit k uzavření smlouvu na plnění této veřejné zakázky s vybraným dodavatelem a předložit ji k podpisu hejtmanovi Ústeckého kraje;
Termín: 31. 8. 2022

Usnesení č. 207/45R/2022
19.1 Program obnovy venkova Ústeckého kraje 2021 – žádosti o výjimku

Rada Ústeckého kraje po projednání

A) navrhuje

Zastupitelstvu Ústeckého kraje udělení výjimek z podmínek Programu obnovy venkova Ústeckého kraje pro rok 2021 - prodloužení termínu dokončení realizace projektu a předložení závěrečné zprávy projektu:
- Projekt „Rekonstrukce I. NP objektu čp. 97“ obce Hřensko do 31. 12. 2022
- Projekt „Oprava komunikace a chodníku“ obce Labská Stráň do 31. 08. 2022
- Projekt „Revitalizace „Pod studánkami“ obce Janov do 31. 10. 2022
- Projekt „Oprava komunikace Vinohrady“ obce Bečov do 31. 07. 2022
- Projekt „Oprava střechy OÚ Rokle“ obce Rokle do 31. 12. 2022
- Projekt „Oprava částí místních komunikací v Deštnici a v Sádku“ obce Deštnice do 30. 11. 2022
- Projekt „Oprava místní komunikace F 025 v obci Kytlice – místní část Falknov“ obce Kytlice do 31. 12. 2022
- Projekt „Chodníky a schodiště v obci Tisá“ obce Tisá do 31. 12. 2022
- Projekt „Oprava komunikace pro pěší“ obce Srbská Kamenice do 30. 11. 2022
- Projekt „Oprava MK č. 4c ve městě Chřibská“ města Chřibská do 31. 12. 2022
- Projekt „Ludvíkovice – rekonstrukce komunikace pro pěší (SO 101) obce Ludvíkovice do 31. 12. 2022
- Projekt „Vybavení multifunkčního zážitkového domu Stodola“ obce Třebušín do 30. 11. 2022
- Projekt „Oprava MK č. 19c v obci Petrovice“ obce Petrovice do 31. 12. 2022

B) ukládá

Ing. Michalu Kučerovi, členovi Rady Ústeckého kraje pro oblast regionálního rozvoje, zemědělství a rozvoje venkova, předložit tento materiál Zastupitelstvu Ústeckého kraje k projednání.
Termín: 27. 6. 2022

Usnesení č. 208/45R/2022
19.2 Změna smlouvy č. 22/SML2079/SoD/RR ze dne 9. 5. 2022 na plnění veřejné zakázky na služby s názvem „Ekologická likvidace mezideponií v Ústeckém kraji“

Rada Ústeckého kraje po projednání

A) bere na vědomí

1. Žádost o navýšení ceny díla „Ekologická likvidace mezideponií v Ústeckém kraji“ ze dne 13. 5. 2022 dodavatele Šilhánek a syn, a.s., Samota 601, 439 81 Kryry, IČO: 27291278 dle přílohy č. 1 předloženého materiálu
2. Návrh dodatku č. 1 ke Smlouvě o dílo č. 22/SML2079/SoD/RR ze dne 9. 5. 2022 dle přílohy č. 2 předloženého materiálu

B) rozhoduje

1. v souladu s § 222 odst. 4 zákona č. 134/2016 Sb. o zadávání veřejných zakázek, ve znění pozdějších předpisů (dále jen „zákon“) o nepodstatných změnách závazku ze smlouvy na veřejnou zakázku na služby s názvem „Ekologická likvidace mezideponií v Ústeckém kraji“ dodavatele Šilhánek a syn, a.s., Samota 601, 439 81 Kryry, IČO: 27291278, se kterým byla

uzavřena Smlouva o dílo, a o uzavření dodatku č. 1 ke Smlouvě o dílo č. 22/SML2079/SoD/RR ze dne 9. 5. 2022, ve smyslu Žádosti o navýšení ceny díla „Ekologická likvidace mezideponií v Ústeckém kraji“ ze dne 13. 5. 2022 dle přílohy č. 1 předloženého materiálu:

Cena díla dle Smlouvy o dílo bez DPH: 3 178 500,00 Kč
Cena díla dle Smlouvy o dílo vč. 15 % DPH: 374 440,00 Kč
Cena díla dle Smlouvy o dílo vč. 21 % DPH: 3 452 009,00 Kč
Cena díla dle Smlouvy o dílo vč. DPH (obě sazby): 3 826 449,00 Kč
Žádost o navýšení ceny díla ze dne 13. 5. 2022
Změna dle § 222 odst. 4 zákona:
Hodnota změny bez DPH: 314 360,00 Kč
Hodnota změny vč. 15 % DPH: 29 210,00 Kč
Hodnota změny vč. 21 % DPH: 349 641,60 Kč
Hodnota změny vč. DPH (obě sazby): 378 851,60 Kč
Konečná cena díla dle dodatku č. 1 bez DPH: 3 492 860,00 Kč
Konečná cena díla dle dodatku č. 1 vč. 15 % DPH: 403 650,00 Kč
Konečná cena díla dle dodatku č. 1 vč. 21 % DPH: 3 801 650,60 Kč
Konečná cena díla dle dodatku č. 1 vč. DPH (obě sazby): 4 205 300,60 Kč

C) ukládá

1. Ing. Pavlu Hajšmanovi, vedoucímu odboru regionálního rozvoje, předložit dodatek č. 1 ke Smlouvě o dílo k podpisu.
Termín: 13. 6. 2022
2. Ing. Janu Schillerovi, hejtmanovi Ústeckého kraje, podepsat dodatek č. 1 ke Smlouvě o dílo.
Termín: 17. 6. 2022

Usnesení č. 209/45R/2022
19.3 Změna usnesení č. 086/24R/2021 ze dne 18.8.2021 - FEDARENE AISBL

Rada Ústeckého kraje po projednání

A) mění

usnesení č. 086/24R/2021 ze dne 18.8.2021 tak, že se usnesení doplňuje o následující text:
pověřuje náhradníkem k zastupování Ústeckého kraje v orgánech FEDARENE AISBL Ing. Pavla Hajšmana, vedoucího odboru regionálního rozvoje.

B) bere na vědomí

vyslání Pavla Hajšmana, vedoucího odboru regionálního rozvoje, a Jana Kadraby, vedoucího oddělení regionálního rozvoje, na výroční zasedání Evropské federace agentur a regionů pro energetiku a životní prostředí (FEDARENE AISBL), konané ve dnech 14. a 15. 6. 2022, Léon, Španělsko.

Usnesení č. 210/45R/2022
20.1 Uzavření dodatku smlouvy č.5 o nájmu nebytových prostor v budovách Krajského úřadu Ústeckého kraje mezi Ústeckým krajem a společností BaKo, s.r.o., K Řípu 634, 413 01 Roudnice nad Labem, IČ: 615 37802

Rada Ústeckého kraje po projednání

A) bere na vědomí

1. Návrh dodatku č. 5 ke Smlouvě o nájmu nebytových prostor č. 12/SML2753 uzavřené dne 7. 11. 2012 ve znění dodatků č. 1, 2, 3 a 4 (dále jen „smlouva ONP“) dle přílohy č. 1

předloženého materiálu.
2. Přehledová tabulka v rámci provedeného průzkumu trhu přílohy č. 2 předloženého materiálu.

B) rozhoduje

1. o uzavření dodatku č. 5 ke smlouvě ONP, s dodavatelem BaKo, s.r.o., Svatopluka Čecha 921/29, 410 02 Lovosice, IČ: 615 37802.
Dodatkem č. 5 se zvyšuje cena za 1 ks barelu pramenité vody o objemu 18,9 l, a to následovně:
Cena 1 ks barelu pramenité vody bez DPH dle smlouvy: 75,00 Kč
Cena 1 ks barelu pramenité vody vč. DPH dle smlouvy: 90,75 Kč
Cena 1 ks barelu pramenité vody bez DPH dle dodatku č. 5: 107,00 Kč
Cena 1 ks barelu pramenité vody vč. DPH dle dodatku č. 5: 123,05 Kč

C) ukládá

1. Mgr. Tereze Benešové, vedoucí oddělení podpory řízení, pověřené zastupováním funkce vedoucího odboru KR, předložit dodatek č. 5 ke smlouvě ONP k podpisu.
Termín: 17. 6. 2022
2. Ing. Janu Schillerovi, hejtmanovi Ústeckého kraje, podepsat dodatek č. 5 ke smlouvě ONP.
Termín: 30. 6. 2022

Usnesení č. 211/45R/2022
22.1 Příprava 15. zasedání Zastupitelstva Ústeckého kraje v VI. volebním období 2020 - 2024

Rada Ústeckého kraje po projednání

A) bere na vědomí

informaci o přípravě 15. zasedání Zastupitelstva Ústeckého kraje v VI. volebním období 2020 - 2024 dne 27. 6. 2022 od 10.00 hodin

B) schvaluje

1. upravený návrh programu 15. zasedání Zastupitelstva Ústeckého kraje v VI. volebním období 2020 - 2024 dne 27. 6. 2022 dle přílohy č. 1 tohoto materiálu
2. harmonogram zabezpečení 15. zasedání Zastupitelstva Ústeckého kraje v VI. volebním období 2020 - 2024 dne 27. 6. 2022 dle přílohy č. 2 tohoto materiálu

Usnesení č. 212/45R/2022
22.2 Prezentace využití veřejně přístupných prostor v bezprostředním okolí budovy "A" Krajského úřadu Ústeckého kraje

Rada Ústeckého kraje po projednání

schvaluje

přítomnost Ing. arch. Ondřeje Beneše, Ph.D. a Ing. arch. Vladimíra Nováka na jednání Rady Ústeckého kraje.

Usnesení č. 213/45R/2022
22.2 Prezentace využití veřejně přístupných prostor v bezprostředním okolí budovy "A" Krajského úřadu Ústeckého kraje

Rada Ústeckého kraje po projednání

bere na vědomí

prezentace skic na využití veřejně přístupných prostor v bezprostředním okolí budovy "A" Krajského úřadu Ústeckého kraje.

Seznam příloh:

bod 4.1 priloha 2.pdf	k usnesení č. 005/45R/2022	Smlouva o dílo a licenční smlouva na novou vizuální identitu Ústeckého kraje
bod 4.6 priloha 1.pdf	k usnesení č. 009/45R/2022	Smlouva o společném postupu zadavatelů při centralizovaném zadávání a o zmocnění centrálního zadavatele včetně přílohy č. 1 ke smlouvě.
bod 4.6 priloha 2.pdf	k usnesení č. 009/45R/2022	Smlouva o společném postupu zadavatelů při centralizovaném zadávání a o zmocnění centrálního zadavatele včetně přílohy č. 2 ke smlouvě.
bod 4.11 priloha 1.pdf	k usnesení č. 014/45R/2022	Nominace na udělení Záslužné medaile Ústeckého kraje za rok 2021
bod 4.15 priloha 1.pdf	k usnesení č. 018/45R/2022	Dohoda o použití soukromého silničního motorového vozidla
bod 4.15 priloha 2.pdf	k usnesení č. 018/45R/2022	Dohoda o použití soukromého silničního motorového vozidla
bod 6.1 priloha 1.pdf	k usnesení č. 022/45R/2022	Smlouva o rezervaci pozemků a smlouva o uzavření budoucí nájemní smlouvy – I. etapa
bod 6.1 priloha 2.pdf	k usnesení č. 022/45R/2022	Smlouva o rezervaci pozemků a smlouva o uzavření budoucí nájemní smlouvy – II. etapa
bod 7.5 priloha 2.pdf	k usnesení č. 027/45R/2022	Dodatek č. 1 ke smlouvě č. 22/SML0127/01/SoPD/ZPZ
bod 7.6 priloha 10.pdf	k usnesení č. 028/45R/2022	Dodatek č. 7
Bod 7.7. priloha 1.pdf	k usnesení č. 029/45R/2022	smlouva o spolupráci při řešení výše uvedeného projektu
Bod 7.7. priloha 2.pdf	k usnesení č. 029/45R/2022	Návrh společného projektu
bod 7.8 priloha 1.pdf	k usnesení č. 030/45R/2022	Návrh změny PRVK č. 58 Hříškov - Bedřichovice
Bod 8.5 priloha 2.pdf	k usnesení č. 038/45R/2022	Přehled podpořených organizací v Programu „Podpora aktivit a prezentace národnostních menšin na území Ústeckého kraje 2022“ včetně výše dotace – dotace v kompetenci Rady Ústeckého kraje
Bod 8.5 priloha 3.pdf	k usnesení č. 038/45R/2022	Přehled nepodpořené organizace v Programu „Podpora aktivit a prezentace národnostních menšin na území Ústeckého kraje 2022“

Bod 8.5 priloha 4.pdf	k usnesení č. 038/45R/2022	Přehled podpořených organizací v Programu „Podpora aktivit a prezentace národnostních menšin na území Ústeckého kraje 2022“ včetně výše dotace – dotace v kompetenci Zastupitelstva Ústeckého kraje
Bod 8.8 priloha 2.pdf	k usnesení č. 041/45R/2022	Přehled podpořených subjektů, včetně výše dotace
Bod 8.10 priloha 1.pdf	k usnesení č. 043/45R/2022	Vyhlášení Protidrogového programu
Bod 8.10 priloha 2.pdf	k usnesení č. 043/45R/2022	Metodika Protidrogového programu
Bod 8.10 priloha 3.pdf	k usnesení č. 043/45R/2022	Žádost o dotaci
Bod 8.10 priloha 4.pdf	k usnesení č. 043/45R/2022	Čestné prohlášení (přílohy e)-j) z vyhlášení)
Bod 8.10 priloha 5.pdf	k usnesení č. 043/45R/2022	Čestné prohlášení (příloha k) z vyhlášení)
Bod 8.10 priloha 6.pdf	k usnesení č. 043/45R/2022	Smlouva o poskytnutí dotace
Bod 8.10 priloha 7.pdf	k usnesení č. 043/45R/2022	Rozpočet plánovaných nákladů
Bod 8.10 priloha 8.pdf	k usnesení č. 043/45R/2022	Čestné prohlášení ke smlouvě
Bod 8.10 priloha 9.pdf	k usnesení č. 043/45R/2022	Závěrečná zpráva a vyúčtování dotace
Bod 8.11 priloha 1.pdf	k usnesení č. 044/45R/2022	Vyhlášení - „Podpora Ústeckého kraje na sociální služby 2023 – malý dotační program“
Bod 8.11 priloha 2.pdf	k usnesení č. 044/45R/2022	Metodika - „Podpora Ústeckého kraje na sociální služby 2023 – malý dotační program“
Bod 8.11 priloha 3.pdf	k usnesení č. 044/45R/2022	Žádost o dotaci - Dotační program „Podpora Ústeckého kraje na sociální služby 2023 – malý dotační program“
Bod 8.11 priloha 4.pdf	k usnesení č. 044/45R/2022	Čestné prohlášení (přílohy e) - j) z vyhlášení programu)
Bod 8.11 priloha 5.pdf	k usnesení č. 044/45R/2022	Čestné prohlášení (příloha k) z vyhlášení programu)
Bod 8.11 priloha 6.pdf	k usnesení č. 044/45R/2022	Smlouva o poskytnutí neinvestiční dotace
Bod 8.11 priloha 7.pdf	k usnesení č. 044/45R/2022	Nákladový rozpočet sociální služby
Bod 8.11 priloha 8.pdf	k usnesení č. 044/45R/2022	Čestné prohlášení ke smlouvě
Bod 8.11 priloha 9.pdf	k usnesení č. 044/45R/2022	Závěrečná zpráva a vyúčtování neinvestiční dotace v rámci dotačního programu
bod 8.13 priloha 1.pdf	k usnesení č. 046/45R/2022	Základní a Rozvojová síť sociálních služeb Ústeckého kraje s účinností od 1. 7. 2022
bod 9.1 priloha 1.pdf	k usnesení č. 049/45R/2022	Dotační program „PODPORA AUDIOVIZUÁLNÍ TVORBY V ÚSTECKÉM KRAJI 2022“ včetně příloh
bod 9.2 priloha 1.pdf	k usnesení č. 050/45R/2022	Smlouva o poskytnutí neinvestiční dotace

bod 9.3 priloha 3.pdf	k usnesení č. 051/45R/2022	Návrh dodatku č. 2 k Memorandu o spolupráci na národním produktu „Pískovcová skalní města v České republice“
bod 10.1 priloha 1.pdf	k usnesení č. 053/45R/2022	Pozvánka na jednání valné hromady Severočeského divadla s.r.o. včetně příloh
bod 10.2 priloha 1.pdf	k usnesení č. 054/45R/2022	Dodatek č. 36 ke zřizovací listině č.j. 243/2002, Oblastní muzeum v Děčíně, příspěvková organizace
bod 10.2 priloha 2.pdf	k usnesení č. 054/45R/2022	Dodatek č. 38 ke zřizovací listině č.j. 124/2001, ze dne 5. 9. 2001, Galerie moderního umění v Roudnici nad Labem, příspěvková organizace
bod 10.2 priloha 3.pdf	k usnesení č. 054/45R/2022	Dodatek č. 39 ke zřizovací listině č.j. 202/2001, ze dne 28. 11. 2001, Regionální muzeum v Teplicích, příspěvková organizace
bod 10.2 priloha 4.pdf	k usnesení č. 054/45R/2022	Dodatek č. 32 ke zřizovací listině č.j. 203/2001, ze dne 28. 11. 2001, Galerie Benedikta Rejta v Lounech, příspěvková organizace
bod 10.2 priloha 5.pdf	k usnesení č. 054/45R/2022	Dodatek č. 38 ke zřizovací listině č.j. 240/2002, ze dne 4. 12. 2002, Oblastní muzeum v Lounech, příspěvková organizace
bod 10.2 priloha 6.pdf	k usnesení č. 054/45R/2022	Dodatek č. 30 ke zřizovací listině č.j. 242/2002, ze dne 4. 12. 2002, Oblastní muzeum v Litoměřicích, příspěvková organizace
bod 10.2 priloha 7.pdf	k usnesení č. 054/45R/2022	Dodatek č. 36 ke zřizovací listině č.j. 244/2003, ze dne 12. 3. 2003, Oblastní muzeum a galerie v Mostě, příspěvková organizace
bod 10.2 priloha 8.pdf	k usnesení č. 054/45R/2022	Dodatek č. 33 ke zřizovací listině č.j. 245/2003, ze dne 12. 3. 2003, Oblastní muzeum v Chomutově, příspěvková organizace
Bod 10.3 priloha 1.pdf	k usnesení č. 055/45R/2022	Návrh Memoranda o partnerství a spolupráci mezi Ústeckým krajem a INOVAČNÍM CENTREM ÚSTECKÉHO KRAJE, z.s., Univerzitou Jana Evangelisty Purkyně v Ústí nad Labem, Veřejným sálem Hraničář, spolek, a Agenturou pro podporu podnikání a investic CzechInvest
bod 11.2 priloha 2.pdf	k usnesení č. 064/45R/2022	Tabulka s přehledem rozdělní dotací v dotačním programu „Podpora lékařských a zdravotnických vzdělávacích akcí“ – vyhodnocení žádostí, I. lhůta (2022)

bod 11.3 priloha 3.pdf	k usnesení č. 065/45R/2022	Hodnotící tabulka žádostí o poskytnutí dotace v programu „Podpora vybraných služeb zdravotní péče 2022“ – rozhodnutí o poskytnutí/neposkytnutí dotace v kompetenci RÚK
bod 11.3 priloha 4.pdf	k usnesení č. 065/45R/2022	Hodnotící tabulka žádostí o poskytnutí dotace v programu „Podpora vybraných služeb zdravotní péče 2022“ – rozhodnutí o poskytnutí/neposkytnutí dotace v kompetenci ZÚK
bod 11.4 priloha 2.pdf	k usnesení č. 066/45R/2022	Žádosti o poskytnutí dotace v programu „Podpora aktivit zaměřených na zlepšení zdravotního stavu obyvatel Ústeckého kraje“ – vyhlášení 2022, I. lhůta, okruh 1 a 2 (dotace v kompetenci RÚK)
bod 11.4 priloha 3.pdf	k usnesení č. 066/45R/2022	Žádosti o poskytnutí dotace v programu „Podpora aktivit zaměřených na zlepšení zdravotního stavu obyvatel Ústeckého kraje“ – vyhlášení 2022, I. lhůta, okruh 1 a 2 (dotace v kompetenci ZÚK)
bod 11.5 priloha 5.pdf	k usnesení č. 067/45R/2022	Návrh dodatku č. 17/SML3871/02-4/SPL/2017/SOPD/ZD
bod 11.6 priloha 3.pdf	k usnesení č. 068/45R/2022	Stanovené kvóty pro kritéria hodnocení žádosti v akademickém/školním roce 2022/2023
bod 12.9 priloha 1.pdf	k usnesení č. 076/45R/2022	Seznam žádostí doporučených k poskytnutí příspěvku
bod 12.9 priloha 2.pdf	k usnesení č. 076/45R/2022	Seznam žádostí nedoporučených k poskytnutí příspěvku
bod 12.15 priloha 2.pdf	k usnesení č. 082/45R/2022	Úprava závazného ukazatele - příspěvek zřizovatele na provoz - pro rok 2022
bod 12.15 priloha 3.pdf	k usnesení č. 082/45R/2022	Aktualizace odvodů z odpisů příspěvkových organizací k 31. 3. 2022
bod 12.16 priloha 1.pdf	k usnesení č. 083/45R/2022	Přehled organizací žádajících o souhlas s přijetím finančního daru a s nabytím majetku do vlastnictví příspěvkových organizací
bod 13.1 priloha 1.pdf	k usnesení č. 085/45R/2022	Dodatek č. 3 ke Smlouvě o spolupráci při zajišťování dopravní obslužnosti veřejnou linkovou dopravou a veřejnou drážní osobní dopravou – statutární město Most a město Litvínov

bod 13.1 priloha 2.pdf	k usnesení č. 085/45R/2022	Dodatek č. 2 ke Smlouvě o spolupráci při zajišťování dopravní obslužnosti veřejnou linkovou dopravou a veřejnou drážní osobní dopravou – město Varnsdorf
bod 13.2 priloha 1.pdf	k usnesení č. 086/45R/2022	Dodatek ke smlouvě o veřejných službách v přepravě cestujících s dopravcem Autobusy Karlovy Vary a.s. – oblast Vejprtsko
bod 13.2 priloha 2.pdf	k usnesení č. 086/45R/2022	Dodatek ke smlouvě o veřejných službách v přepravě cestujících s dopravcem Dopravní společnost Ústeckého kraje, p.o. – oblast Litoměřicko a Dolní Poohří
bod 13.2 priloha 3.pdf	k usnesení č. 086/45R/2022	Dodatek ke smlouvě o veřejných službách v přepravě cestujících s dopravcem Autobusy Karlovy Vary a.s. – oblast Chomutovsko
bod 13.2 priloha 4.pdf	k usnesení č. 086/45R/2022	Dodatek ke smlouvě o veřejných službách v přepravě cestujících s dopravcem Autobusy Karlovy Vary a.s. – oblast Kadaň-Žatec
bod 13.2 priloha 5.pdf	k usnesení č. 086/45R/2022	Dodatek ke smlouvě o veřejných službách v přepravě cestujících s dopravcem Autobusy Karlovy Vary a.s. – oblast Mostecká pánev
bod 13.3 priloha 1.pdf	k usnesení č. 087/45R/2022	Dodatek č. 48S/2022/1 o poskytnutí finančních prostředků z rozpočtu SFDI na rok 2022
bod 13.3 priloha 2.pdf	k usnesení č. 087/45R/2022	Seznam akcí, které budou realizovány z finančních prostředků z rozpočtu SFDI na silnicích II. a III.třídy v Ústeckém kraji v roce 2022, včetně akcí realizovaných se spoluúčastí Ústeckého kraje ve výši 15%-příloha č.1 k dodatku č. 48S/2022/1
bod 13.9 priloha 1.pdf	k usnesení č. 093/45R/2022	Dodatek č. 80 ke zřizovací listině č.j. 130/2001
bod 14.3 priloha 2.pdf	k usnesení č. 101/45R/2022	Dohoda o ukončení Smlouvy o poskytnutí neinvestiční dotace č. 20/SML5850/SOPD/SPRP
bod 14.4. priloha 2.pdf	k usnesení č. 102/45R/2022	Zřizovací listina Energetického centra Ústeckého kraje, příspěvkové organizace
Bod 14.5 priloha 1.pdf	k usnesení č. 103/45R/2022	Rozhodnutí o poskytnutí dotace č. 22_001/0000006 (včetně přílohy)
Bod 14.7 priloha 1.pdf	k usnesení č. 105/45R/2022	Dohoda o ukončení smlouvy o poskytnutí dotace EU - VZOR
Bod 14.7 priloha 2.pdf	k usnesení č. 105/45R/2022	Dohoda o ukončení smlouvy o poskytnutí dotace NZÚ-AMO - VZOR

bod 15.1 Priloha 1.pdf	k usnesení č.	111/45R/2022	RO ÚK č. 7/2022/RÚK - usnesení
bod 15.2 Priloha 1.pdf	k usnesení č.	112/45R/2022	RO ÚK č. 08/2022/ZÚK - usnesení
bod 15.4 priloha 2.pdf	k usnesení č.	114/45R/2022	Přehled kladných výsledků hospodaření PO ÚK za rok 2021
bod 15.4 priloha 3.pdf	k usnesení č.	114/45R/2022	Přehled záporných výsledků hospodaření PO ÚK za rok 2021
bod 16.1 priloha 2.2.pdf	k usnesení č.	134/45R/2022	smlouva
bod 16.1 priloha 2.4.pdf	k usnesení č.	135/45R/2022	smlouva
bod 16.1 priloha 2.6.pdf	k usnesení č.	136/45R/2022	smlouva
bod 16.1 priloha 2.8.pdf	k usnesení č.	137/45R/2022	smlouva
bod 16.1 priloha 2.10.pdf	k usnesení č.	138/45R/2022	smlouva
bod 16.1 priloha 1.3.pdf	k usnesení č.	143/45R/2022	darovací smlouva
Bod 16.1 priloha 8.4.pdf	k usnesení č.	155/45R/2022	smlouva
Bod 16.1 priloha 8.6.pdf	k usnesení č.	156/45R/2022	smlouva
bod 16.1 priloha 4.1.pdf	k usnesení č.	157/45R/2022	smlouva
bod 16.1 priloha 4.2.pdf	k usnesení č.	158/45R/2022	smlouva
bod 16.1 priloha 17.1.pdf	k usnesení č.	176/45R/2022	Soupis výpočetní techniky
bod 16.1 priloha 19.1.pdf	k usnesení č.	177/45R/2022	Dokumentace
bod 16.1 priloha 15.1.pdf	k usnesení č.	183/45R/2022	Smlouva č. VIII/3014/2022/LT
bod 16.1 priloha 15.2.pdf	k usnesení č.	184/45R/2022	Smlouva č. VIII/3015/2022/LT
bod 16.1 priloha 15.3.pdf	k usnesení č.	185/45R/2022	Smlouva č. VIII/3016/2022/LT
bod 16.1 priloha 15.4.pdf	k usnesení č.	186/45R/2022	Smlouva č. VIII/3017/2022/LT
bod 16.2 priloha 1.pdf	k usnesení č.	195/45R/2022	dodatek č. 96 ke zřizovací listině č.j. 213/2002
bod 16.3 priloha 1.pdf	k usnesení č.	196/45R/2022	DODATEK 9

ÚSTECKÝ KRAJ
Velká Hradební 3118/48, 400 02 Ústí nad Labem

Příloha č. 2 soutěžních pravidel

SMLOUVA O DÍLO A LICENČNÍ SMLOUVA

uzavřená podle příslušných ustanovení zákona č. 89/2012 Sb., občanský zákoník, ve znění pozdějších předpisů, níže uvedeného dne, měsíce a roku, mezi těmito smluvními stranami (dále jen **„Smlouva“**):

Ústecký kraj
Velká Hradební 3118/48, 400 02 Ústí nad Labem
IČO: 70892156 DIČ: CZ70892156
bankovní spojení: 882733379
kód banky: 0800
zastoupené Ing. Janem Schillerem, hejtmanem Ústeckého kraje
(dále jen „**Objednatel**“)

na straně jedné

a

2. Obchodní firma/název/jméno a příjmení
se sídlem: _____
IČO: _____
DIČ: _____
jednající/zastoupen: _____
zapsaný v rejstříku _____ soudu v _____, sp.zn. _____
bankovní spojení: _____
číslo účtu: _____
(dále jen „**Zhotovitel**“)

na straně druhé

(dále společně jen ,,**Smluvní strany**” a jednotlivě ,,**Smluvní strana**”)

Vzhledem k tomu, že Zhotovitel vytvořil originální autorské dílo: vizuální identitu Ústeckého kraje, která se stala vítězným návrhem v designérské soutěži ,,**Soutěž na novou vizuální identitu Ústeckého kraje**“ (dále jen **,,Soutěž**”) vyhlášené Objednatelem, dohodly se Smluvní strany na následujícím:

1. PŘEDMĚT A ÚČEL SMLOUVY

1.1. Předmětem této Smlouvy je závazek Zhotovitele provést a zpracovat ve sjednané době novou vizuální identitu Ústeckého kraje, která se stala vítězným návrhem v Soutěži, a to dle podmínek stanovených v této Smlouvě (dále jen „Dílo“) a současně poskytnout Objednateli touto Smlouvou sjednanou licenci k Dílu, a závazek Objednatele Dílo od Zhotovitele převzít a zaplatit za něj dohodnutou cenu.

1.2. Dílo je vymezeno dokumentem **Rámcový rozsah zakázky** (dále také jen **„zakázka“**), který je **Přílohou č. 1** této Smlouvy a který tvoří její nedílnou součást. V případě, že se během trvání smluvního vztahu situace změní a Objednatel změní rozsah zakázky, může tak učinit pouze po předchozí vzájemné dohodě se Zhotovitelem, a to nahrazením dílčí části Rámcového rozsahu zakázky na grafický manuál jinou dílčí částí následné zakázky tak, aby byl rozsah objemu práce zachován.

1.3. Účelem Smlouvy je zavedení nového vizuálního stylu pro Ústecký kraj, který má za cíl sjednotit grafické výstupy a vizuální komunikaci a posílit pozitivní vnímání kraje pro všechny cílové skupiny, zejména pro jeho obyvatele a návštěvníky.

2. PRÁVA A POVINNOSTI SMLUVNÍCH STRAN

2.1. Zhotovitel se zavazuje k provedení Díla pro Objednatele na svůj náklad a nebezpečí. Zhotovitel je povinen započít s realizací Díla bez zbytečného odkladu po nabytí účinnosti této Smlouvy, nejpozději do čtrnácti (14) kalendářních dnů od nabytí účinnosti této Smlouvy. Zhotovitel je povinen dokončit a předat Dílo a jeho dílčí části (jednotlivé výstupy) Objednateli v termínech dle harmonogramu, který je **Přílohou č. 2** této Smlouvy a který tvoří její nedílnou součást (dále jen „**Harmonogram**“). Harmonogram je možné po vzájemné písemné dohodě Objednatele a Zhotovitele upravit. Místo předání Díla nebo jeho dílčích částí je sídlo Objednatele, tj. Krajský úřad Ústeckého kraje, Velká Hradební 3118/48, 400 02 Ústí nad Labem.

2.2. O předání tištěné a elektronické verze Díla bude sepsán finální předávací protokol. Smluvní strany se dohodly na průběžném předávání Díla, kdy jeho dílčí části dle Harmonogramu budou předány Zhotovitelem a na základě písemného protokolu odsouhlaseny Objednatelem. V případě, že Objednatel Dílo nebo jeho dílčí části neodsouhlasí – vytkne mu vady, je Zhotovitel povinen tyto vady odstranit bez zbytečného odkladu a takto opravené Dílo či jeho dílčí část Objednateli předat, a to v přiměřené lhůtě nejpozději do 14 pracovních dnů od okamžiku vytknutí vady Díla či jeho dílčí části Zhotoviteli. Dílo jako celek je splněno až jeho úplným dokončením (dle přílohy č. 1 této smlouvy), předáním jeho poslední dílčí části dle Harmonogramu a podepsáním finálního předávacího protokolu.

2.3. Zhotovitel je povinen zajistit, aby v souvislosti s provedením Díla nebylo jakkoli poškozováno dobré jméno Objednatele. Zhotovitel je dále při provádění Díla povinen chránit majetek, práva a oprávněné zájmy Objednatele.

2.4. Zhotovitel se při provádění Díla zavazuje dodržovat veškeré obecně závazné právní předpisy, zejména se zavazuje, že se svým jednáním nedopustí nekalé soutěže, a že činností dle této Smlouvy nebude zasahováno do práv třetích osob. Zhotovitel se zavazuje, že nepoužije Dílo ani jakoukoli jeho dílčí část k jiným účelům, než je plnění povinností z této Smlouvy vyplývající, nestanoví-li tato Smlouva jinak. Zhotovitel je oprávněn užít Dílo pro svou prezentaci na webových stránkách, v listinném portfoliu a jinými obdobnými způsoby (například na sociálních sítích), a to v po předchozím souhlasu Objednatele.

2.5. Zhotovitel se zavazuje poskytnout Objednateli veškerou nezbytnou součinnost při registraci Díla nebo jakékoliv jeho dílčí části či plnění předaného v rámci Soutěže jako ochranné známky nebo ochranné známky z Díla vycházející u Úřadu průmyslového vlastnictví ČR nebo kdekoli mimo území ČR.

2.6. Objednatel je kdykoliv v průběhu trvání této Smlouvy oprávněn kontrolovat provádění Díla a plnění povinností Zhotovitele vyplývajících z této Smlouvy. Za tímto účelem je Zhotovitel povinen na základě předchozí výzvy poskytnout Objednateli veškerou požadovanou součinnost, a to zejména poskytnout Objednateli v přiměřené lhůtě (maximálně čtyři (4) pracovní dny) od doručení výzvy Zhotoviteli požadované výstupy, poskytnout požadované informace atp. Oprávněným výkonem těchto práv ze strany Objednatele nesmí dojít k nadměrnému zásahu do práv a oprávněných zájmů Zhotovitele.

2.7. Zhotovitel se zavazuje řídit se pokyny, které mu budou udělovány Objednatelem v souladu s touto Smlouvou, ledaže by byly takové pokyny v rozporu se zákonem nebo nevhodné; v takovém případě je Zhotovitel povinen na jejich nevhodnost nebo nezákonnost neprodleně písemně e-mailem upozornit. Zhotovitel je povinen řídit se nevhodnými pokyny Objednatele pouze v případě, kdy Objednatel na takových pokynech i přes písemné upozornění e-mailem Zhotovitele trval. V takovém případě Zhotovitel neodpovídá za škodu vzniklou v souvislosti s realizací pokynů Objednatele, na jejichž nevhodnost byl Objednatel upozorněn.

2.8 Objednatel je oprávněn jednostranným právním jednáním prodloužit dobu provádění díla, pokud to bude nutné z důvodu potřeby posílení rozpočtu Ústeckého kraje.

3. LICENCE

3.1. Zhotovitel předáním Díla (jeho jednotlivých dílčích částí) Objednateli poskytuje **výhradní** a časově i územně neomezenou licenci k užití Díla, a to vcelku i po částech, jakož i k užití veškerých výsledků činnosti Zhotovitele předaných Objednateli v rámci Soutěže, pro účely komerční i nekomerční, a to v následujícím rozsahu:

a) k užití Díla samostatně, ve spojení s jinými autorskými díly, značkami, logy, texty a jakýmikoli obdobnými prvky, včetně oprávnění Dílo sám nebo prostřednictvím třetí osoby upravit, zpracovat, změnit, zařadit do jakéhokoli díla souborného či do díla audiovizuálního, a to staticky či dynamicky (animace); včetně oprávnění Dílo zařadit do obalového designu výrobků nebo jej užít jako předlohu pro výrobu trojrozměrných předmětů, pro účely merchandisingu (tj. jako součást zboží užitné hodnoty) apod.;
b) k užití Díla v původní podobě nebo v podobě dle písm. a) tohoto odstavce Smlouvy jakýmkoli způsobem užití (rozmnožování, rozšiřování, půjčování, pronájem, vystavování, sdělování veřejnosti a jiné), bez omezení technologie (tedy vč. užití Díla prostřednictvím sítě Internet), bez omezení počtu či množství užití, pro všechny účely související s prezentací Ústeckého kraje;
c) k užití Díla v původní podobě nebo v podobě dle písm. a) tohoto odstavce Smlouvy bez omezení teritoria, tj. na celém světě;
d) k užití Díla v původní podobě nebo v podobě dle písm. a) tohoto odstavce Smlouvy bez omezení času, tj. na celou dobu trvání autorských majetkových práv.

3.2. Objednatel je oprávněn práva tvořící součást licence zcela nebo zčásti, úplatně nebo bezúplatně poskytnout třetí osobě (podlicence) nebo licenci zcela nebo zčásti, úplatně nebo bezúplatně postoupit třetí osobě.

3.3. Objednatel není povinen licenci dle této Smlouvy využít.

3.4. Zhotovitel uděluje Objednateli svolení ke zveřejnění Díla a souhlasí s tím, aby Dílo, resp. jakákoliv jeho dílčí část byla zveřejněna či užita bez uvedení jeho autorství.

3.5. Zhotovitel prohlašuje, že Dílo nebylo dosud veřejně užito. Zhotovitel prohlašuje, že před podpisem této Smlouvy neudělil třetí osobě žádnou licenci k užití Díla, a to ani výhradní, ani nevýhradní. Zhotovitel není oprávněn poskytnout licenci k užití Díla nebo jeho dílčí části třetí osobě a sám se zdrží výkonu práva, ke kterému udělil výhradní licenci.

3.6. Oprávnění dle tohoto článku Smlouvy nabývá Objednatel okamžikem předání a převzetí jednotlivých dílčích částí Díla.

3.7. Zhotovitel prohlašuje, že je oprávněn k výkonu majetkových práv k Dílu a veškerým poskytnutým materiálům a výstupům dle této Smlouvy. Zhotovitel výslovně prohlašuje, že je k poskytnutí této licence ve výše uvedeném rozsahu oprávněn a že Dílem ani jeho užitím podle této Smlouvy nejsou porušena autorská, osobnostní ani jiná práva třetích osob. Pokud budou vůči Objednateli uplatněny oprávněné nároky majitelů autorských práv či jakékoliv nároky jiných třetích osob v souvislosti s užitím Díla (práva autorská, práva příbuzná právu autorskému, práva patentová, práva k ochranné známce, práva z nekalé soutěže, práva osobnostní či práva vlastnická aj.), je Zhotovitel povinen je na svůj náklad vypořádat, jakož i uhradit další škodu tím Objednateli vzniklou.

3.8. Smluvní strany se výslovně dohodly, že odměna za poskytnutí licence dle této Smlouvy v rozsahu dle tohoto článku Smlouvy je již zahrnuta v Ceně Díla dle čl. 4. této Smlouvy. Odměna za poskytnutí licence činí 160 000 Kč bez DPH a bude Zhotoviteli vyplacena dle Harmonogramu. Zhotovitel nemá právo v souvislosti s poskytnutím licence dle tohoto článku Smlouvy na žádnou dodatečnou odměnu. Smluvní strany se shodují, že odměnu za poskytnutí licence dle této Smlouvy považují vzhledem ke všem okolnostem za přiměřenou.

4. CENA DÍLA A PLATEBNÍ PODMÍNKY

4.1. Zhotoviteli náleží za provedení Díla (včetně poskytnutí licence dle článku 3 Smlouvy) cena za Dílo ve výši **820 000 Kč**, slovy: osm set dvacet tisíc korun českých bez DPH (dále jen „**Cena Díla**“) a ….. Kč (slovy:……) s DPH …… (případné DPH v zákonné výši, je-li Zhotovitel

plátcem DPH). Skicovné za účast v Soutěži a zapracování připomínek Objednatele se započítává do Ceny Díla dle této Smlouvy.

4.2. Cena Díla je stanovena jako maximální a nepřekročitelná a zahrnuje veškeré náklady Zhotovitele, které mu vzniknou v souvislosti s plněním dle této Smlouvy. Sazba DPH se řídí příslušným právním předpisem. Cena Díla nesmí být měněna v souvislosti s inflací české měny, hodnotou kurzu české měny vůči zahraničním měnám či jinými faktory s vlivem na měnový kurz, stabilitu měny nebo cla. Zhotovitel není v žádném případě oprávněn žádat změnu ceny Díla (např. že provádění Díla si vyžádalo jiné úsilí nebo jiné náklady, než bylo předpokládáno). Zhotovitel přebírá ve smyslu ust. § 2620 odst. 2 občanského zákoníku nebezpečí změny okolností. Tato Cena Díla v sobě zahrnuje i 150 hodin zaškolení odpovědných pracovníků, externího grafika a dalších osob pracujících s grafickým manuálem. Čerpání těchto hodin počíná od protokolárního předání řádně dokončeného Díla Objednateli, bude-li Dílo předáváno po částech, pak od předání poslední dílčí části Díla. Veškeré náklady Zhotovitele spojené s činnostmi v rámci těchto 150 hodin vč. cestovného jsou zahrnuty v Ceně Díla dle bodu 4.1. tohoto ustanovení Smlouvy.

4.3. Vznikne-li po předání kompletního, tj. řádně provedeného Díla a vyčerpání 150 hodin sjednaných v předchozím odstavci tohoto článku Smlouvy na straně Objednatele potřeba provedení dalších dodatečných prací v souvislosti s Dílem nad rámec zakázky (zejména dodatečné konzultace, art directing nad rámec sjednaných hodin či dodatečné práce týkající se Díla, které upravuje tato Smlouva), zavazuje se Zhotovitel k jejich provedení na základě objednávky Objednatele, a to za odměnu ve výši 1 000 Kč bez DPH za hodinu. Odměna dle předchozí věty tohoto ustanovení v sobě zahrnuje veškeré náklady Zhotovitele vč. cestovného.

4.4. Vznikne-li na straně Objednatele potřeba dalších prací na základě nové zakázky, zavazuje se Zhotovitel k jejich provedení v rozsahu a dle nového harmonogramu, který bude stanoven po vzájemné dohodě Objednatele a Zhotovitele, a to v cenové hladině, která bude srovnatelná s cenovou hladinou finančních nákladů za provedení Díla, kterou upravuje tato Smlouva.

4.5. Objednatel se zavazuje uhradit Cenu Díla pouze za skutečně poskytnuté plnění v souvislosti s prováděním Díla dle této Smlouvy, které bude moci užít v souladu s účelem této Smlouvy. Objednatel uhradí Zhotoviteli Cenu Díla v několika fázích dle předpokládaného Harmonogramu plnění Smlouvy a termínů vyplácení dílčích částek Ceny Díla, vždy po předání a převzetí jednotlivých dílčích částí plnění případně po odstranění vad, byly-li Objednatelem vytknuty.

4.6. Objednatel bude hradit Cenu Díla v české měně (CZK), a to bezhotovostním převodem na bankovní účet Zhotovitele uvedený v záhlaví této Smlouvy, a to na základě faktur vystavených Zhotovitelem a doručených Objednateli. Splatnost faktur činí třicet (30) kalendářních dnů ode dne prokazatelného doručení Objednateli, přičemž faktury mohou být Zhotovitelem vystaveny až na základě protokolárního předání, převzetí a odsouhlasení provedených dílčích částí Díla bez vad. V případě, že faktura bude obsahovat nesprávné údaje nebo nebude mít veškeré předepsané náležitosti daňového dokladu dle příslušných obecně závazných právních předpisů (zejména zákonem č. 235/2004 Sb., o dani z přidané hodnoty, ve znění pozdějších předpisů, a údaje dle § 435 občanského zákoníku), je Objednatel oprávněn tuto fakturu do data její splatnosti vrátit a Zhotovitel vystaví novou fakturu se správnými údaji nebo náležitostmi a s novou lhůtou splatnosti. Do uplynutí nové lhůty splatnosti není Objednatel v prodlení se zaplacením faktury.

4.7. Veškeré úhrady Objednatele dle této Smlouvy budou prováděny bezhotovostním převodem na bankovní účet Zhotovitele uvedený v záhlaví této Smlouvy. Dnem zaplacení se rozumí den, kdy došlo k odepsání příslušné částky, na kterou byla faktura vystavena, z účtu Objednatele ve prospěch účtu Zhotovitele.

4.8. Faktury bude Zhotovitel Objednateli zasílat v elektronické podobě ve formátu PDF e-mailem na adresu Objednatele: Bc. Jan Nový, novy.j@kr-ustecky.cz/ Mgr. et Mgr. Magdalena Fraňková frankova.m@kr-ustecky.cz.

4.9. Zhotovitel prohlašuje, že daň uvedenou v jím vystaveném daňovém dokladu – faktuře řádně zaplatí a že se nedostal do postavení, kdy nemůže tuto daň zaplatit. Pokud by se stalo, že by nebyl schopen daň zaplatit, oznámí to nejpozději den před splatností faktury Objednateli a navrhne správci daně její úhradu Objednatelem. Pokud správce daně zveřejnil způsobem umožňujícím dálkový přístup čísla účtu, které Zhotovitel určil v přihlášce k registraci plátce DPH

ke zveřejnění, považuje se povinnost Zhotovitele zaplatit DPH za splněnou připsáním DPH na takto zveřejněný účet. Pro případ, že se Zhotovitel, jako poskytovatel zdanitelného plnění, stane v okamžiku zdanitelného plnění dle § 21 zák. č. 235/2004 Sb., o dani z přidané hodnoty, ve znění pozdějších předpisů (dále jako „ZDPH"), nespolehlivým plátcem ve smyslu § 106a ZDPH, se smluvní strany dohodly, že Objednatel zaplatí cenu díla takto:

a) cenu díla bez DPH zaplatí na účet Zhotovitele uvedený v záhlaví této smlouvy nebo na daňovém dokladu,

b) DPH na účet správce daně jako zvláštní způsob zajištění daně podle právní úpravy platné ke dni uskutečnění zdanitelného plnění, které je placeno. Zhotovitel prohlašuje, že jeho místně příslušným správcem daně z přidané hodnoty je Finanční úřad pro ……, územní pracoviště …… a že případnou změnu místně příslušného správce daně z přidané hodnoty Zhotovitel do tří dnů oznámí Objednateli.

5. ODPOVĚDNOST ZA VADY A ZÁRUKY ZA DÍLO

5.1. Zhotovitel je povinen dodat Dílo podle této Smlouvy, tj. řádně provést veškeré práce kompletně, včas dle Harmonogramu a v patřičné kvalitě. Zhotovitel odpovídá za odborné a kvalifikované provedení všech prací. Zhotovitel poskytuje Objednateli záruku za jakost Díla v délce trvání dvaceti čtyř (24) měsíců ode dne protokolárního předání Objednatelem odsouhlaseného Díla (dále jen „**Záruční doba**"). Záruční doba neběží po dobu, po kterou Objednatel nemohl Dílo v důsledku výskytu vad užívat. Záruční doba běží ode dne protokolárního předání Objednatelem odsouhlaseného Díla jako celku.

5.2. Dílo má vady, jestliže provedení Díla neodpovídá výsledku určenému ve Smlouvě, tj. kvalitě, rozsahu, obecně závazným předpisům.

5.3. Oznámení vady (reklamace), včetně popisu vady musí Objednatel sdělit Zhotoviteli písemně e-mailem na adresu: ……, a to bez zbytečného odkladu, avšak nejpozději do dvaceti čtyř (24) měsíců od odevzdání řádně dokončeného Díla jako celku.

5.4. V případě, že se v Záruční době objeví jakákoliv vada Díla, je Zhotovitel povinen takovou vadu na své náklady bez zbytečného odkladu odstranit; pokud se jedná o vadu, která brání užívání Díla, je Zhotovitel povinen takovou vadu odstranit nejpozději do tří (3) pracovních dnů ode dne jejího nahlášení (sdělení) Zhotoviteli, ledaže se Smluvní strany dohodnou na jiném termínu odstranění. Pokud se jedná o vadu, která nebrání užívání Díla, je Zhotovitel povinen takovou vadu odstranit nejpozději do pěti (5) pracovních dnů ode dne jejího nahlášení (sdělení) Zhotoviteli, ledaže se Smluvní strany dohodnou na jiném termínu odstranění.

5.5. Nebudou-li Objednatelem reklamované vady Díla dle této Smlouvy odstraněny ve lhůtách uvedených v odst. 5.4. této Smlouvy výše, je Objednatel oprávněn takové vady odstranit prostřednictvím třetí osoby na náklady Zhotovitele, s čímž Zhotovitel podpisem této Smlouvy výslovně souhlasí. Zhotovitel je povinen vyúčtované náklady na odstranění vad Objednateli uhradit, a to na základě Objednatelem vystaveného daňového dokladu (faktury) se splatností deset (10) kalendářních dnů ode dne doručení takové faktury Zhotoviteli.

6. SMLUVNÍ POKUTY

6.1. V případě prodlení Zhotovitele s předáním kterékoliv jednotlivé dílčí části Díla dle čl. 2. odst. 2.1 této Smlouvy, vzniká Objednateli nárok na úhradu smluvní pokuty ve výši 0,05 % z Ceny Díla dle čl. 4. odst. 4.1 této Smlouvy, včetně DPH (je-li Zhotovitel plátcem DPH), a to za každý, byť jen započatý den prodlení, čímž není dotčen případný nárok Objednatele vůči Zhotoviteli na náhradu škody nebo jiné majetkové či nemajetkové újmy vzniklé porušením povinnosti, za niž byla sjednána smluvní pokuta.

6.2. V případě prodlení Objednatele s platbou po splatnosti faktury Zhotovitele, vzniká Zhotoviteli nárok na úhradu smluvního úroku z prodlení ve výši 0,05 % z celkové výše faktury, a to za každý započatý den prodlení. V případě prodlení Zhotovitele s platbou faktury vystavené Objednatelem v souladu s čl. 5, odst. 5.5 této Smlouvy vzniká Objednateli nárok na úhradu smluvního úroku z prodlení ve výši 0,05 % z celkové výše faktury, a to za každý započatý den prodlení.

6.3. V případě nepravdivosti prohlášení dle čl. 3. odst. 3.5. nebo 3.7 této Smlouvy nebo v případě porušení závazku dle čl. 2 odst. 2.4. Smlouvy nebo čl. 7. odst. 7.2. a 7.3 této Smlouvy se Zhotovitel zavazuje zaplatit Objednateli za každé jednotlivé porušení smluvní pokutu ve výši 100 000 Kč (slovy: jedno sto tisíc korun českých), čímž není dotčen případný nárok Objednatele vůči Zhotoviteli na náhradu škody nebo jiné majetkové či nemajetkové újmy vzniklé porušením povinnosti, za niž byla sjednána smluvní pokuta.

6.4. Smluvní pokuty uplatněné v souladu s tímto článkem Smlouvy jsou splatné do dvaceti (20) kalendářních dnů ode dne doručení faktury vystavené příslušnou Smluvní stranou druhé Smluvní straně, a to na účet uvedený v takové faktuře.

6.5. Ustanovení tohoto článku Smlouvy nezbavují Objednatele možnosti využít pro ochranu svých práv právní prostředky dle ustanovení zákona č. 89/2012 Sb., občanský zákoník, ve znění pozdějších předpisů (dále jen „**Občanský zákoník**“) o nekalé soutěži nebo dle speciálních právních předpisů upravujících práva duševního vlastnictví.

6.6. Zánik smluvního vztahu založeného touto Smlouvou se nedotýká platnosti a účinnosti tohoto článku 6. Smlouvy.

6.7. Smluvní strany prohlašují, že výše smluvních pokut dle této Smlouvy je přiměřená s přihlédnutím k významu a důležitosti povinnosti, na kterou se vztahuje. Uhrazením jakékoli smluvní pokuty dle této Smlouvy není dotčeno právo oprávněné Smluvní strany požadovat náhradu škody v plné výši. V případě snížení smluvní pokuty soudem zůstává Smluvní straně zachováno právo na náhradu škody ve výši, v jaké škoda převyšuje částku určenou soudem jako přiměřenou, a to bez jakéhokoliv dalšího omezení. Zaplacení smluvní pokuty nezbavuje dlužníka povinnosti splnit dluh smluvní pokutou utvrzený.

7. DALŠÍ PRÁVA A POVINNOSTI

7.1. Zhotovitel bere na vědomí, že Ústecký kraj je povinen na dotaz třetí osoby poskytovat informace podle ustanovení zákona č. 106/1999 Sb., o svobodném přístupu k informacím, ve znění pozdějších předpisů, a souhlasí s tím, aby veškeré informace v této Smlouvě obsažené, s výjimkou osobních údajů, byly poskytnuty třetím osobám, pokud si je vyžádají, a též prohlašuje, že nic z obsahu této Smlouvy nepovažuje za důvěrné ani za obchodní tajemství a souhlasí se zařazením textu této Smlouvy do veřejně volně přístupné elektronické databáze smluv Ústeckého kraje, včetně případných příloh. Zhotovitel je však povinen zachovávat mlčenlivost o všech skutečnostech, o nichž se dozvěděl v souvislosti s plněním této Smlouvy, ledaže by šlo o skutečnosti nepochybně obecně známé. Dále se povinnost mlčenlivosti nevztahuje na případy, kdy poskytnutí informací o skutečnostech ze Smlouvy vyplývajících ukládají obecně závazné právní předpisy. Povinnosti mlčenlivosti může Smluvní stranu zprostit pouze druhá Smluvní strana svým písemným prohlášením. Závazek Smluvních stran k zachování mlčenlivosti zůstává v platnosti i po zániku této Smlouvy.

7.2. Zhotovitel není oprávněn postoupit jakákoliv svá práva z této Smlouvy na třetí osobu bez předchozího písemného souhlasu Objednatele, a to ani částečně. Zhotovitel dále není oprávněn jednostranně započítat své pohledávky proti pohledávkám Objednatele.

7.3. Zhotovitel prohlašuje a zaručuje se Objednateli, že Dílo ani žádná jeho dílčí část nebudou obsahovat skutečnosti, které mohou bez právního důvodu zasahovat do práv a oprávněných zájmů třetích osob nebo mohou být v rozporu s platným právním řádem a taktéž v rozporu s dobrými mravy, dobrými mravy hospodářské soutěže a že Dílo ani žádná jeho dílčí část nebude obsahovat skutečnosti, které by mohly zasáhnout do práv duševního vlastnictví třetích osob. Prohlášení a záruka dle předchozí věty se nevztahují na podklady, které se staly součástí Díla a které předal Objednatel Zhotoviteli, pokud Zhotovitel Objednatele na skutečnosti, které mohou způsobit nepravdivost či neplatnost prohlášení a záruk dle předchozí věty pro takové podklady upozornil a Objednatel na jejich použití trval.

8. UKONČENÍ SMLUVNÍHO VZTAHU

8.1. Objednatel je oprávněn od této Smlouvy odstoupit:

a) v případě neplnění povinností (porušení závazků) Zhotovitele podle této Smlouvy, pokud Zhotovitel nesjedná nápravu ani do deseti (10) kalendářních dnů od doručení písemné

výzvy Objednatele s upozorněním na neplnění konkrétní povinnosti (porušení závazků); nebo

b) v případě, že z důvodu porušení povinnosti Zhotovitele hrozí nebo vzniká Objednateli škoda a Zhotovitel neprovede nápravu (tj. neodstraní hrozbu škody či nenahradí vzniklou škodu) bez zbytečného odkladu, a to bez ohledu na absenci předchozího upozornění ze strany Objednatele; nebo

c) v případě nepravdivosti prohlášení Zhotovitele uvedeného v čl. 3.5, 3.7 a 7.3 této Smlouvy nebo porušení povinností dle čl. 2 odst. 2.4. nebo čl. 7. odst. 7.2. a 7.3 Smlouvy; nebo

d) z jiných zákonných důvodů opravňujících Objednatele k odstoupení od této Smlouvy.

8.2. Odstoupení od Smlouvy je účinné dnem doručení Zhotoviteli. Odstoupení od Smlouvy nemá vliv na již Objednatelem nabytá licenční oprávnění dle čl. 3 této Smlouvy.

8.3. Žádná ze Smluvních stran není oprávněna odstoupit od této Smlouvy, vypovědět ji, či ji jinak jednostranně ukončit z jiných, než kogentních zákonných důvodů, nebo z důvodů výslovně uvedených v této Smlouvě.

9. ZÁVĚREČNÁ USTANOVENÍ

9.1 Tato Smlouva se řídí právními předpisy České republiky. Záležitosti touto Smlouvou výslovně neupravené se řídí Občanským zákoníkem.

9.2 Tato Smlouva obsahuje veškerá ujednání Smluvních stran o jejím předmětu a nahrazuje veškerá předchozí písemná, e-mailová či ústní ujednání Smluvních stran v souvislosti s předmětem této Smlouvy. Smluvní strany shodně prohlašují, že žádné ustanovení této Smlouvy nemá charakter ustanovení podle § 1748 Občanského zákoníku a prohlašují, že není ani záměrem žádné ze Smluvních stran ve vztahu k jakémukoliv ustanovení této Smlouvy ustanovení § 1748 Občanského zákoníku uplatnit.

9.3 Smluvní strany berou na vědomí, že tato Smlouva podléhá povinnosti jejího uveřejnění prostřednictvím registru smluv v souladu se zákonem č. 340/2015 Sb., o zvláštních podmínkách účinnosti některých smluv, uveřejňování těchto smluv a o registru smluv (zákon o registru smluv), ve znění pozdějších předpisů (dále jen „zákon č. 340/2015 Sb.“). Smluvní strany dále berou na vědomí, že tato Smlouva nabývá účinnosti nejdříve dnem jejího uveřejnění v registru smluv. Dále platí, že nebude-li Smlouva uveřejněna ani do tří měsíců od jejího uzavření, bude od počátku zrušena. Tato Smlouva bude uveřejněna bez zbytečného odkladu, nejpozději však do 30 dnů od jejího uzavření. Smluvní strany sjednávají, že uveřejnění provede Objednatel.

9.4. Není-li dohodnuto jinak, veškerá podání, oznámení, návrhy, prohlášení či jiné úkony ve vztahu k některé ze Smluvních stran, které musí či mohou být učiněny v souvislosti s touto Smlouvou, mohou být zasílány prostřednictvím elektronické pošty, s výjimkou odstoupení, které musí být provedeno v písemné formě a musí být doručeno doporučeným dopisem na adresu příslušné Smluvní strany uvedenou v záhlaví této Smlouvy.

9.5. V případě, že se kterékoliv z ustanovení této Smlouvy ukáže být neplatným či neúčinným, nemá tato skutečnost vliv na platnost a účinnost této Smlouvy. Smluvní strany se zavazují takovéto ustanovení nahradit ustanovením novým, platným a účinným, které bude svým významem nejblíže vystihovat záměr Smluvních stran.

9.6. Smluvní strany se zavazují veškeré spory vzniklé v souvislosti s plněním této Smlouvy řešit dohodou. Nebude-li tato dohoda možná, předloží věc kterákoliv ze Smluvních stran k rozhodnutí soudu.

9.7. V souvislosti s plněním dle této Smlouvy vyžaduje případné vzdání se práva Smluvní stranou, dohoda Smluvních stran o převzetí dluhu, přistoupení k dluhu nebo prominutí dluhu vždy výslovný písemný projev vůle Smluvní strany.

9.8. Veškeré změny a doplnění této Smlouvy mohou být učiněny pouze písemnou formou jako její dodatky podepsané oprávněnými zástupci obou Smluvních stran.

9.9. Smluvní strany prohlašují, že jim jakékoliv závazky vůči třetím osobám nebrání v uzavření této Smlouvy.

9.10. Smluvní strany podpisem této Smlouvy potvrzují, že ve smyslu § 1770 Občanského zákoníku mezi sebou před uzavřením této Smlouvy ujednaly dohodu, podle které je tato Smlouva platně uzavřena dnem podpisu poslední ze Smluvních stran.

9.11. Smlouva nabývá účinnosti dnem jejího zveřejnění v souladu se zákonem č. 340/2015 Sb.

9.12. Nedílnou součástí této Smlouvy jsou:

Příloha č. 1 – **Rámcový rozsah zakázky**

Příloha č. 2 – **Harmonogram plnění smlouvy a termíny vyplácení dílčích částek odměny**

9.13. Smlouva je vyhotovena ve třech (3) stejnopisech s platností originálu, přičemž dva (2) obdrží Objednatel a jeden (1) Zhotovitel.

9.14 Smluvní strany tímto výslovně prohlašují, že tato Smlouva vyjadřuje jejich pravou a svobodnou vůli, je výsledkem vzájemných jednání a Smluvní strany měly možnost se k jejímu obsahu vyjádřit, rozumí obsahu a podmínkám této Smlouvy a mají zájem být jimi vázány, na důkaz toho připojují níže své podpisy.

9.15 Objednatel potvrzuje, že o uzavření této smlouvy bylo rozhodnuto Radou Ústeckého kraje usnesením č. ….. ze dne xx.xx.2022.

Objednatel	Zhotovitel
V Ústí nad Labem dne _____	V _____ dne _____
……	……
Ing. Jan Schiller hejtman Ústeckého kraje	_____

Příloha č. 1 Smlouvy – Vymezení Díla

RÁMCOVÝ ROZSAH ZAKÁZKY

Celková hodnota zakázky činí **820 000 Kč** + případné DPH, je-li vítěz soutěže plátcem DPH. Zakázka sestává z několika částí, pro rozložení platby celkové hodnoty zakázky v čase byly stanoveny dílčí odměny za jednotlivé fáze zakázky (viz. Harmonogram plnění v příloze č. 2 této Smlouvy). Součástí odměny je i zapracování připomínek k jednotlivým výstupům ze strany Objednatele. Grafický manuál se odevzdává v elektronické verzi bez dlouhých popisů k jednotlivým částem se zajištěním sdílení všech výstupů a nástrojů. Data budou zpracována pro další DTP zpracování a odevzdána v otevřených formátech programů Adobe InDesign či Adobe Illustrator či zdrojových formátech docx. pptx apod. Datové soubory musí umožňovat tisk ve vysoké kvalitě. Objednatel poskytne Zhotoviteli bezplatné úložiště pro předání elektronických výstupů smlouvy na úschovně Ústeckého kraje https://uschovna.kr-ustecky.cz/ . Pro archivní účely bude kompletní grafický manuál odevzdán Zhotovitelem také v 1 tištěném vyhotovení.

ČÁSTI ZAKÁZKY A POLOŽKOVÝ ROZPIS JEJICH JEDNOTLIVÝCH ČÁSTÍ:

Část 1 – Dopracování soutěžního návrhu
Dopracování soutěžního návrhu do finálního konceptu vizuální identity Ústeckého kraje na základě doporučení poroty soutěže a aktivní komunikace s krajem.
→ schůzka s tajemníkem poroty a zástupci Ústeckého kraje k předání doporučení k dopracování soutěžního návrhu
→ zapracování doporučení a finalizace konceptu

Část 2 – Představení nové vizuální identity a prioritní části zakázky
Aktivní komunikace projektu směrem k zaměstnancům úřadu, příspěvkovým organizacím, široké veřejnosti i novinářům.
→ vytvoření krátkého videa, které poutavě a názorně představí novou vizuální identitu Ústeckého kraje - k použití pro širokou komunikaci (na webu, FCB, IG, YTB)
→ šablona pro prezentaci PowerPoint – návrh 2 variant s 5 typovými stranami, ukázka principu použití textu a obrazových materiálů
→ elektronická pozvánka na akci – ukázka principu práce s pozvánkou na akci pořádanou krajem
→ představení nové vizuální identity interně zaměstnancům KÚ formou osobní prezentace
→ představení nové vizuální identity široké veřejnosti i médiím formou osobní prezentace na veřejném setkání
→ aktivní zapojení do zodpovídání případných dotazů a komentářů, především online na sociálních sítích

Část 3 – Úvod k manuálu
→ principy, jak pracovat s manuálem
→ stručné představení konceptu a principu fungování vizuální identity, z čeho vychází, slovní popis
→ pravidla a způsob práce se systémem vizuální identity
→ ukázka aplikací vizuální identity na tištěných materiálech
→ ukázka aplikací vizuální identity na online materiálech
→ ukázka použití loga a znaku kraje
→ způsob vybírání obrazových detailů – podmínky a ukázky obrazové redakce

Část 4 – Značka Ústeckého kraje a základní manuál loga

Logo

→ Varianty loga/logotypu Ústeckého kraje dle konceptu vizuální identity (základní značka a podznačky, architektura značek a podznaček), systém značek v případě práce s jednotlivými subjekty spadajícími pod kraj (jednotlivé příspěvkové organizace a krajské firmy, jednotlivé agendy úřadu) a popis práce s nimi.

Dále:
→ čtvercová varianta loga, nejsou- li základní loga čtvercová (pro použití na sociálních sítích)
→ černobílé/dvoubarevné a barevné varianty v pozitivu a negativu
→ barevné varianty na různých podkladových plochách (pokud budou součástí řešení barevné varianty)
→ rozměrová řada a minimální velikost loga, ochranná zóna
→ provedení loga prostřednictvím různých technologických postupů (ražba, gravírování, pískování)
→ logo v jazykových mutacích v anglickém jazyce („Ústí Region“) a jazyce německém („Region Ústí“)
→ značka „Podpořeno Ústeckým krajem“
→ 2 pečetě „Cena“ a „Záštita“ hejtmana Ústeckého kraje
→ značka „Rodinné stříbro Ústeckého kraje“

Dále tyto podznačky:
→ Krajská zdravotní a.s. a jednotlivé podznačky nemocnic spadajících pod Krajskou zdravotní
→ Regionální muzeum Teplice
→ Správa a údržba silnic

Písmo

→ základní písmo

→ doplňkové písmo (písma pro operační systémy Windows a Mac s volnou licencí)
→ doporučená sazba, způsoby zvýrazňování a min. 2 úrovně nadpisu
→ příklady použití pro několik reálných výstupů (serifový i bezserifový font, oba s volnou licencí a dobrou implementací češtiny - slitky atd.)

Barevnost

→ základní barvy loga a jednotného vizuálního stylu

→ doplňkové barvy jednotného vizuálního stylu

Část 5 – Koncepce vizuální identity Ústeckého kraje – vzorové aplikace

Interní grafické výstupy Krajského úřadu

→ tisková zpráva – ukázka sazby s obrazovým materiálem

→ dopisní obálky ve 2 rozměrech (A4 a DL)
→ hlavičkový papír – otevřené šablony pro dokument Word v barevné i černobílé variantě
→ vizitky – vzor vizitky hejtmana a zaměstnance KÚ
→ šablona pro dokument Word (2 varianty úředního formuláře)
→ šablona pro prezentaci PowerPoint – 2 varianty s 5 typovými stranami
→ e-mailový podpis (designové řešení)

→ desky A4

→ karta zaměstnance / návštěvníka úřadu
→ výroční zpráva – ukázka sazby s obrazovým materiálem, šablona pro Word (obálka a 2 dvoustrany)
→ šablona zpravodaje pro obce -– ukázka sazby s obrazovým materiálem (obálka a 2 dvoustrany)

Externí grafické výstupy Krajského úřadu

→ plakát – ukázka principu práce s plakátem a jeho variability na 2 až 5 příkladech plakátů pro kulturní, vzdělávací, sportovní a další akce pořádané či zaštítěné krajem (bude upřesněno při podpisu smlouvy) v rozměrech B1, A3 a CLV včetně vytvoření šablon

→ leták – ukázka práce s letákem a jeho variability na 2 až 5 příkladech letáků pro informační účely KÚ (bude upřesněno při podpisu smlouvy) ve formátech DL a A5 včetně vytvoření šablon
→ tištěná pozvánka na akci – ukázka principu práce s pozvánkou na akci pořádanou KÚ ve formátu A5 oboustranná a A5 rozkládací
→ elektronická pozvánka na akci – ukázka principu práce s pozvánkou na akci pořádanou KÚ
→ grafika pro sociální sítě – profilová a úvodní fotka, návrh templatu jednotné vizuální komunikace (FB, Instagram, Twitter, YT)
→ spolupráce na redesignu vstupu do budov KÚ s přizvaným architektem (upřesněno při podpisu smlouvy)
→ ukázka práce s nástěnkami umístěnými v budově KÚ na 2 příkladech
→ cedule pro označení mateřských škol, gymnázií, středních a vyšších odborných škol, dětských domovů, domu pro seniory Šluknov a dalších sociálních zařízení (jak je uvedeno na str.16 těchto pravidel soutěže)

Část 6 – Merchandising
→ branding 5 standardních produktů – ukázka na těchto příkladech – tužka, sportovní tričko a látková taška a 2 další produkty, které realizátor nové vizuální identity vybere ve spolupráci s krajem

Část 7 – Web + mobilní verze
→ vzhled webu úřadu www.kr-ustecky.cz bez navrhování struktury webu (převléknutí stávající šablony do nového vizuálu a změna barevnosti šablony dle vizuálu) – ukázka na příkladu homepage a 2 podstránek

Část 8 – Implementace a konzultace
Implementace v rozsahu 150 hodin spočívající v těchto činnostech:
→ zaškolení odpovědných pracovníků, interních grafiků a dalších osob pracujících s manuálem
→ vytvoření profilu a uložení šablon do cloudového úložiště / interní sítě dle zvoleného řešení
→ dále management zakázky a práce nespecifikované v rámcovém manuálu
→ art directing následných výstupů interními grafiky Ústeckého kraje
→ případné konzultace v rámci provádění díla jsou zahrnuty v ceně díla

Konzultace pro příspěvkové organizace, do kterých se v 1.fázi promítne nová vizuální identita.
→ Regionální muzeum Teplice (10 hodin ze 150)
→ Krajská zdravotní a.s. (20 hodin ze 150)
→ Správa a údržba silnic Ústeckého kraje (10 hodin ze 150)
→ případné konzultace s dalšími subjekty

Implementací za Vyhlašovatele bude zodpovědný Bc. Jan Nový – novy.j@kr-ustecky.cz a Mgr. et Mgr. Magdalena Fraňková – frankova.m@kr-ustecky.cz.

Součástí zakázky je i zapracování připomínek k jednotlivým výstupům ze strany Objednatele. Pokud v průběhu projektu dojde k dílčím změnám v povaze jednotlivých výstupů, mohou být po společné dohodě Objednatele a Zhotovitele Díla zaměněny/nahrazeny za výstup jiný v adekvátním rozsahu.

Ústecký kraj

Krajský úřad

Číslo centrálního zadavatele: 22/SMLxxxx
Číslo pověřujícího zadavatele:

SMLOUVA
o společném postupu zadavatelů při centralizovaném zadávání

uzavřená dle ustanovení § 1746 odst. 2 zákona č. 89/2012 Sb., občanský zákoník, ve znění pozdějších předpisů, a ustanovení § 9 odst. 1 písm. a) zákona č. 134/2016 Sb., o zadávání veřejných zakázek, ve znění pozdějších předpisů (ZZVZ)

Smluvní strany

Centrální zadavatel
Ústecký kraj
Sídlo: Velká Hradební 3118/48, 400 02 Ústí nad Labem
Zastoupený: Ing. Janem Schillerem, hejtmanem Ústeckého kraje
Kontaktní osoba: Bc. Jan Jelínek, vedoucí odboru informatiky a organizačních věcí
E-mail/telefon: jelinek.j@kr-ustecky.cz
IČ: 70892156
DIČ: CZ70892156
Bank. spojení: Česká spořitelna, a.s.
číslo účtu: 882733379/0800

a
Pověřující zadavatel
účastníci smlouvy na straně pověřujícího zadavatele jsou uvedeni v příloze č. 1 této smlouvy se specifikací v níže uvedeném rozsahu:
Název:
Sídlo:
Zastoupený:
Kontaktní osoba:
E-mail/telefon:
IČ:
DIČ:
Bank. spojení:
číslo účtu:

uzavírají níže uvedeného dne, měsíce a roku tuto

SMLOUVU

I.
Předmět a účel smlouvy

1. Předmětem této smlouvy je úprava vzájemných práv a povinností centrálního zadavatele a pověřujících zadavatelů v souvislosti s centralizovaným zadáním veřejné zakázky na služby:

   - poskytování užívacích práv ("Licencí") k programovým produktům společnosti Microsoft Corporation v rámci licenčního programu Microsoft Enrollment for Education Solution a poskytování dalších služeb spojených s využitím licencí právnickým osobám vykonávajícím činnost škol a školských zařízení v působnosti Ústeckého kraje - zabezpečení v roli autorizovaného prodejce pro oblast vzdělávání.

2. Účelem této smlouvy je ustanovení centrálního zadavatele k provedení zadávacího řízení podle § 9 odst. 1 písmeno a) ZZVZ veřejné zakázky uvedené v bodě 1 tohoto článku, jakož i úprava postupu při centralizovaném zadání veřejné zakázky. Bližší specifikace poptávaných služeb pověřujícími zadavateli (počty zaměstnanců) je uvedena v příloze č. 1 této smlouvy.

II.
Práva a povinnosti smluvních stran při centralizovaném zadávání

1. Smluvní strany se dohodly, že Ústecký kraj se sídlem Velká Hradební 3118/48, Ústí nad Labem, bude ve smyslu ustanovení § 9 odst. 1 písm. a) ZZVZ plnit funkci centrálního zadavatele následující veřejné zakázky na služby:

   - poskytování užívacích práv ("Licencí") k programovým produktům společnosti Microsoft Corporation v rámci licenčního programu Microsoft Enrollment for Education Solution a poskytování dalších služeb spojených s využitím licencí právnickým osobám vykonávajícím činnost škol a školských zařízení v působnosti Ústeckého kraje - zabezpečení v roli autorizovaného prodejce pro oblast vzdělávání a tyto služby pořídí ve prospěch všech pověřujících zadavatelů v rozsahu vymezeném zadávacími podmínkami na tuto veřejnou zakázku. Centrální zadavatel je v rámci centrálního zadávání oprávněn pořídit plnění i pro vlastní potřebu. Pověřující zadavatelé tímto výslovně uvádějí, že centrální zadavatel je oprávněn stanovit veškeré zadávací podmínky pro předmětnou veřejnou zakázku zcela sám, bez povinnosti jakkoliv takové zadávací podmínky konzultovat, projednávat či nechat odsouhlasit s jednotlivými pověřujícími zadavateli. Smlouvy s vybraným dodavatelem budou uzavřeny na dobu 36 měsíců s účinností od 1.1.2023. Centrální zadavatel bude při zadávání veřejné zakázky postupovat podle platné právní úpravy ZZVZ.

2. Zadavatelem, který je pověřen vystupovat za pověřující zadavatele navenek vůči třetím osobám a informačnímu systému je centrální zadavatel.

3. Smluvní strany berou na vědomí skutečnost, že zadavatelskou činnost ve smyslu ZZVZ v tomto zadávacím řízení vykonává centrální zadavatel, který odpovídá za zákonný průběh zadávacího řízení a nese veškeré náklady a odpovědnost z porušení uvedeného zákona.

4. Pověřující zadavatel je zejména povinen:
   a) informovat centrálního zadavatele o všech podstatných skutečnostech majících vliv na průběh zadávacího řízení a jeho zákonnost,
   b) ve lhůtě stanovené centrálním zadavatelem sdělit veškeré skutečnosti, které si centrální zadavatel vyžádal a jsou nezbytné k zajištění zadávacího řízení
   c) uhradit ostatním účastníkům této smlouvy případnou škodu, která vznikne jako důsledek jeho jednání v rozporu s touto smlouvou.

III.
Doba trvání smlouvy

1. Tato smlouva se uzavírá na dobu určitou, a to ode dne účinnosti této smlouvy do doby dosažení účelu, pro který byla uzavřena, tj. do doby uzavření smlouvy s vybraným dodavatelem ve prospěch pověřujících zadavatelů.

IV.
Náklady řízení

1. Veškeré náklady spojené s realizací zadávacího řízení formou centralizovaného zadání veřejných zakázek na služby:
   - poskytování užívacích práv ("Licencí") k programovým produktům společnosti Microsoft Corporation v rámci licenčního programu Microsoft Enrollment for Education Solution a poskytování dalších služeb spojených s využitím licencí právnickým osobám vykonávajícím činnost škol a školských zařízení v působnosti Ústeckého kraje - zabezpečení v roli autorizovaného prodejce pro oblast vzdělávání, ponese centrální zadavatel. Smlouva se uzavírá jako bezúplatná, centrálnímu zadavateli za činnost nepřísluší odměna.

V.
Závěrečná ustanovení

1. Tuto smlouvu lze měnit pouze formou písemných dodatků podepsaných oprávněnými zástupci smluvních stran.
2. Znění této smlouvy obdrží každý pověřující zadavatel. Originál smlouvy obdrží centrální zadavatel.
3. Tato smlouva nabývá platnosti a účinnosti dnem jejího uzavření. Centrální zadavatel vyrozumí všechny pověřující zadavatele o dni, kdy smlouva nabyla účinnosti.
4. Centrální zadavatel potvrzuje, že o uzavření této smlouvy bylo rozhodnuto Radou Ústeckého kraje usnesením č…….. ze dne ……
5. Příloha č. 1 tvoří nedílnou součást této smlouvy.

V Ústí nad Labem dne 2022

Místo, datum a podpis pověřujícího zadavatele - viz. příloha č. 1

……
centrální zadavatel
Ústecký kraj
Ing. Jan Schiller
hejtman Ústeckého kraje

Příloha č. 1

Smlouvy o společném postupu

zadavatelů při centralizovaném zadávání

Označení pověřujícího zadavatele

Název:
Sídlo :
Zastoupený :
Kontaktní osoba :
E-mail/telefon :
IČO :
DIČ :
Bank. spojení :
Číslo účtu :

Specifikace poptávaných služeb:

- poskytování užívacích práv ("Licencí") k programovým produktům společnosti Microsoft Corporation v rámci licenčního programu Microsoft Enrollment for Education Solution a poskytování dalších služeb spojených s využitím licencí právnickým osobám vykonávajícím činnost škol a školských zařízení v působnosti Ústeckého kraje - zabezpečení v roli autorizovaného prodejce pro oblast vzdělávání

Pověřující zadavatel souhlasí s ujednáním smlouvy, které je tato příloha nedílnou součástí.

Pověřující zadavatel vyčíslil počet zaměstnanců školy, kteří používají ICT ke své práci

podle metodiky Education Qualified User (EQU) na :……

(vyplní pověřující zadavatel)

V …….. dne ……..2022

……..
podpis statutárního zástupce
pověřujícího zadavatele

Ústecký kraj

Krajský úřad

Číslo centrálního zadavatele: 22/SMLxxxx
Číslo pověřujícího zadavatele:

SMLOUVA
o společném postupu zadavatelů při centralizovaném zadávání

uzavřená dle ustanovení § 1746 odst. 2 zákona č. 89/2012 Sb., občanský zákoník, ve znění pozdějších předpisů, a ustanovení § 9 odst. 1 písm. b) zákona č. 134/2016 Sb., o zadávání veřejných zakázek, ve znění pozdějších předpisů (ZZVZ)

Smluvní strany

Centrální zadavatel
Ústecký kraj
Sídlo: Velká Hradební 3118/48, 400 02 Ústí nad Labem
Zastoupený: Ing. Janem Schillerem, hejtmanem Ústeckého kraje
Kontaktní osoba: Bc. Jan Jelínek, vedoucí odboru informatiky a organizačních věcí
E-mail/telefon: jelinek.j@kr-ustecky.cz
IČ: 70892156
DIČ: CZ70892156
Bank. spojení: Česká spořitelna, a.s.
číslo účtu: 882733379/0800

a
Pověřující zadavatel
účastníci smlouvy na straně pověřujícího zadavatele jsou uvedeni v příloze č. 1 této smlouvy se specifikací v níže uvedeném rozsahu:
Název:
Sídlo:
Zastoupený:
Kontaktní osoba:
E-mail/telefon:
IČ:
DIČ:
Bank. spojení:
číslo účtu:

uzavírají níže uvedeného dne, měsíce a roku tuto

SMLOUVU

I.
Předmět a účel smlouvy

1. Předmětem této smlouvy je úprava vzájemných práv a povinností centrálního zadavatele a pověřujících zadavatelů v souvislosti s centralizovaným zadáním veřejné zakázky na služby:
   - poskytování užívacích práv ("Licencí") k programovým produktům společnosti Microsoft Corporation v rámci licenčního programu Microsoft Enrollment for Education Solution a poskytování dalších služeb spojených s využitím licencí právnickým osobám vykonávajícím činnost škol a školských zařízení na území Ústeckého kraje (příspěvkové organizace, jejímž zřizovatelem není Ústecký kraj).
2. Účelem této smlouvy je ustanovení centrálního zadavatele k provedení zadávacího řízení podle § 9 odst. 1 písmeno b) ZZVZ veřejné zakázky uvedené v bodě 1 tohoto článku, jakož i úprava postupu při centralizovaném zadání veřejné zakázky. Bližší specifikace poptávaných služeb pověřujícími zadavateli (počty zaměstnanců) je uvedena v příloze č. 1 této smlouvy.

II.
Práva a povinnosti smluvních stran při centralizovaném zadávání

1. Smluvní strany se dohodly, že Ústecký kraj se sídlem Velká Hradební 3118/48, Ústí nad Labem, bude ve smyslu ustanovení § 9 odst. 1 písm. b) ZZVZ plnit funkci centrálního zadavatele následující veřejné zakázky na služby:

   - poskytování užívacích práv ("Licencí") k programovým produktům společnosti Microsoft Corporation v rámci licenčního programu Microsoft Enrollment for Education Solution a poskytování dalších služeb spojených s využitím licencí právnickým osobám vykonávajícím činnost škol a školských zařízení na území Ústeckého kraje (příspěvkové organizace, jejímž zřizovatelem není Ústecký kraj).

   Tyto služby pořídí ve prospěch všech pověřujících zadavatelů v rozsahu vymezeném zadávacími podmínkami na tuto veřejnou zakázku. Centrální zadavatel je v rámci centrálního zadávání oprávněn pořídit plnění i pro vlastní potřebu. Pověřující zadavatelé tímto výslovně uvádějí, že centrální zadavatel je oprávněn stanovit veškeré zadávací podmínky pro předmětnou veřejnou zakázku zcela sám, bez povinnosti jakkoliv takové zadávací podmínky konzultovat, projednávat či nechat odsouhlasit s jednotlivými pověřujícími zadavateli. Smlouvy s vybraným dodavatelem budou uzavřeny na dobu 36 měsíců s účinností od 1.1.2023. Centrální zadavatel bude při zadávání veřejné zakázky postupovat podle platné právní úpravy ZZVZ.
2. Zadavatelem, který je pověřen vystupovat za pověřující zadavatele navenek vůči třetím osobám a informačnímu systému, je centrální zadavatel.

2.1 Příspěvková organizace, jejímž zřizovatelem není Ústecký kraj, která pověřuje Centrálního zadavatele vystupovat navenek vůči třetím osobám a informačnímu systému, je pověřující zadavatel.

3. Smluvní strany berou na vědomí skutečnost, že zadavatelskou činnost ve smyslu ZZVZ v tomto zadávacím řízení vykonává centrální zadavatel, který odpovídá za zákonný průběh zadávacího řízení a nese veškeré náklady a odpovědnost z porušení uvedeného zákona.
4. Pověřující zadavatel je zejména povinen:
   a) informovat centrálního zadavatele o všech podstatných skutečnostech majících vliv na průběh zadávacího řízení a jeho zákonnost,
   b) ve lhůtě stanovené centrálním zadavatelem sdělit veškeré skutečnosti, které si centrální zadavatel vyžádal a jsou nezbytné k zajištění zadávacího řízení
   c) uhradit ostatním účastníkům této smlouvy případnou škodu, která vznikne jako důsledek jeho jednání v rozporu s touto smlouvou.

5. Každý z pověřujících zadavatelů uzavře kupní smlouvu na poskytování užívacích práv ("Licencí") k programovým produktům společnosti Microsoft Corporation v rámci licenčního programu Microsoft Enrollment for Education Solution a poskytování dalších služeb spojených s využitím licencí s vybraným dodavatelem.

III.
Doba trvání smlouvy

1. Tato smlouva se uzavírá na dobu určitou, a to ode dne účinnosti této smlouvy do doby dosažení účelu, pro který byla uzavřena, tj. do doby uzavření smluv s vybraným dodavatelem.

IV.
Náklady řízení

1. Veškeré náklady spojené s realizací zadávacího řízení formou centralizovaného zadání veřejných zakázek na služby:
   - poskytování užívacích práv ("Licencí") k programovým produktům společnosti Microsoft Corporation v rámci licenčního programu Microsoft Enrollment for Education Solution a poskytování dalších služeb spojených s využitím licencí právnickým osobám vykonávajícím činnost škol a školských zařízení na území Ústeckého kraje (příspěvkové organizace, jejímž zřizovatelem není Ústecký kraj) ponese centrální zadavatel. Smlouva se uzavírá jako bezúplatná, centrálnímu zadavateli za činnost nepřísluší odměna.

V.
Závěrečná ustanovení

1. Tuto smlouvu lze měnit pouze formou písemných dodatků podepsaných oprávněnými zástupci smluvních stran.
2. Znění této smlouvy obdrží každý pověřující zadavatel. Originál smlouvy obdrží centrální zadavatel.
3. Tato smlouva nabývá platnosti a účinnosti dnem jejího uzavření. Centrální zadavatel vyrozumí všechny pověřující zadavatele o dni, kdy smlouva nabyla účinnosti.
4. Centrální zadavatel potvrzuje, že o uzavření této smlouvy bylo rozhodnuto Radou Ústeckého kraje usnesením č…….. ze dne ……
5. Příloha č. 1 tvoří nedílnou součást této smlouvy.

V Ústí nad Labem dne 2022

Místo, datum a podpis pověřujícího zadavatele - viz. příloha č. 1

……

centrální zadavatel
Ústecký kraj
Ing. Jan Schiller
hejtman Ústeckého kraje

Příloha č. 1

Smlouvy o společném postupu

zadavatelů při centralizovaném zadávání

Označení pověřujícího zadavatele

Název:
Sídlo :
Zastoupený :
Kontaktní osoba :
E-mail/telefon :
IČO :
DIČ :
Bank. spojení :
Číslo účtu :

Specifikace poptávaných služeb:

- poskytování užívacích práv ("Licencí") k programovým produktům společnosti Microsoft Corporation v rámci licenčního programu Microsoft Enrollment for Education Solution a poskytování dalších služeb spojených s využitím licencí právnickým osobám vykonávajícím činnost škol a školských zařízení na území Ústeckého kraje (příspěvkové organizace, jejímž zřizovatelem není Ústecký kraj).

Pověřující zadavatel souhlasí s ujednáním smlouvy, které je tato příloha nedílnou součástí.

Pověřující zadavatel vyčíslil počet zaměstnanců školy, kteří používají ICT ke své práci

podle metodiky Education Qualified User (EQU) na :……

(vyplní pověřující zadavatel)

V …….. dne ……..2022

……..
podpis statutárního zástupce
pověřujícího zadavatele

Nominace na udělení Záslužné medaile Ústeckého kraje za rok 2021

POŘ.	JMÉNO NOMINOVANÉHO	ZAŘAZENÍ	NAVRHOVATEL	ZDŮVODNĚNÍ NÁVRHU	VYJÁDŘENÍ
1	Jaroslav Máček	Fyzická osoba (Karlovarský kraj)	HZS ÚK, ÚO Žatec	Druhý den po ničivé bouři ve Stebně v červnu 2021 přijel pan Máček na místo události a okamžitě se se svou technikou zapojil do odklízecích prací a pomáhal hasičům s rizikovým kácením stromů. Svou pomocí v obci Stebno strávil 5 dní.	nedoporučujeme; doporučujeme udělit Medaili hejtmana ÚK
2	nprap. Jindřich Ledvina	HZS ÚK, ÚO Litoměřice	HZS ÚK, ÚO Litoměřice	Jmenovaný nastoupil k Hasičskému záchrannému sboru ČR v roce 2000, na PS Litoměřice jako strojník. Od roku 2009 vykonává funkci velitele družstva, aktuálně na směně A PS Litoměřice. Je držitelem mnoha odborných kurzů. V současnosti vykonává funkci lektora Flashover. Své teoretické znalosti a praktické zkušenosti předává nejen svým kolegům, ale také v rámci pravidelné odborné přípravy i členům JSDHO obcí okresu Litoměřice. Velmi aktivně se podílel na likvidaci následků ničivých povodní na území Litoměřicka v roce 2002, 2006 a 2013. V letech 2018 - 2020 se aktivně podílel na likvidaci série požárů skládky SONO. Nprap. Jindřich Ledvina je morální autoritou a vzorem pro mnoho svých podřízených.	nedoporučujeme
3	Jednotka sboru dobrovolných hasičů obce Kryry	JSDH Kryry	HZS ÚK, ÚO Žatec	Jednotka sboru dobrovolných hasičů obce Kryry byla na místě postiženém extrémní bouří v obci Stebno od prvotního nahlášení události až do úplného ukončení. Jednotka a její členové na místě události strávili přibližně 14 dní a pomáhali občanům v nouzi na úkor svého volného času.	doporučujeme
4	Karel Spurný, ml.	JSDH Kryry	HZS ÚK, ÚO Žatec	Dne 25. 6. 2021 se členové jednotek SDH Kryry Petr Hájek, Karel Spurný a SDH Očihov Václav Braniš po odstranění nebezpečného stavu u objektu ve středu obce přemisťovali na další místo zásahu v obci Stebno. U č.p. 115 si všimli u rozvaděče elektrického proudu klepající se osobu - zaměstnance odborné firmy, který měl ruku v rozvaděči a zjevně byl zasažen elektrickým proudem. Duchapřítomně vzali z vozidla servisní firmy izolační tyč, pomocí níž osobu odtáhli od rozvaděče a následně Václav Braniš zavolal zdravotní záchrannou službu. Svým rychlým, rozhodným a odvážným jednáním bezpochyby zachránili lidský život.	nedoporučujeme
5	Petr Hájek	JSDH Kryry	HZS ÚK, ÚO Žatec		nedoporučujeme
6	Václav Braniš	JSDH Očihov	HZS ÚK, ÚO Žatec		nedoporučujeme
7	Michal Šafus	JSDH Varnsdorf	HZS ÚK	Pan Michal Šafus se aktivně zajímá o fotografování techniky a především zásahů složek IZS s hlavním zaměřením na hasiče. Jeho fotografie vykazují vysoký stupeň kvality, autentičnosti a dramatičnosti. Jeho fotografie věrně zachycují těžkou práci hasičů přímo v zásahu. Autor umí výborně zachytit dynamiku zásahu a zároveň velmi citlivě přistupovat k zachraňovaným zraněným osobám a ctít jejich osobní zónu při následném zveřejňování fotografií. Pomáhá tak propagovat činnost složek IZS Ústeckého kraje. Od r. 2007 propaguje práci profesionálních a dobrovolných jednotek hasičů ve Varnsdorfu a Šluknovském výběžku; od roku 2008 jako redaktor, fotograf a webmaster největšího hasičského serveru v ČR www.pozary.cz; dokumentuje hasičskou techniku a zbrojnice nejen v ÚK; v letech 2016 - 19 spolupracoval se složkami IZS jako fotograf na propagaci projektu "Hasiči pro školy"; po dobu 15 let aktivně a zištěně postupuje své fotografie ze zásahů složek IZS vyšetřovatelům a tiskovým mluvčím ke zveřejnění.	nedoporučujeme
8	Pavel Mošner	JSDH Jílové	HZS ÚK, ÚO Děčín	Za příkladné plnění povinností velitele JSDH obce Jílové, dále za dlouhodobou dobrovolnou činnost a účinnou spolupráci, kterou se výrazně zasloužil o rozvoj Integrovaného záchranného systému. Je členem JSDH obce Jílové od r. 1995. V průběhu členství v jednotce absolvoval řadu odborných a doplňkových kurzů, což vypovídá o jeho zájmu zvyšovat si odborné znalosti a být tak použitelný v mnoha činnostech a oblastech záchranných a likvidačních prací. Pro dobré výsledky byl jmenován do funkce velitele jednotky dobrovolných hasičů obce Jílové dnem 28. ledna 2003 a tuto funkci vykonává doposud. Úroveň praktických zkušeností je, s ohledem na délku výkonu služby a stanovenou funkci, do které byl obcí jmenován, na vysoké úrovni. Při činnostech v operačním i organizačním řízení dosahuje velmi dobrých výsledků. Je samostatný ve výkonu služby, rozkazy a pokyny svých nadřízených plní přesně a zodpovědně. Jeho morální vlastnosti jsou velice dobré. Podílel se na záchraně osob, zvířat a majetku v souvislosti s živelnými pohromami (povodně 2002, 2006, 2010, 2013 a 2018, požár národního parku 2006).	nedoporučujeme
9	por. Bc. Pavel Pech	HZS ÚK, ÚO Litoměřice	HZS ÚK, ÚO Litoměřice	Por. Bc. Pavel Pech nastoupil k HZS Ústeckého kraje v roce 2010 na pozici vrchní inspektor - technik chemické a technické služby. V rámci svého působení u HZS se významným způsobem podílel na rozvoji odborné přípravy pro příslušníky zejména tvorbou koncepčních a školících materiálů z oblasti detekce nebezpečných látek, dekontaminace hasičů apod. Svým mimořádně aktivním přístupem k výkonu služby vytvořil pro potřeby Územního odboru Litoměřice mnoho praktických pomůcek pro provádění odborné přípravy hasičů, zejména stavbu cvičného polygonu simulujícího reálný zásah v bytě, cisternový trenažér na výcvik s nebezpečnými látkami. Je instruktorem práce na divoké vodě. V rámci ÚO Litoměřice vykonává činnost fotografa, který svými fotografiemi ze zásahů a života hasičů propaguje tuto práci na veřejnosti. Jeho fotografie jsou mnohdy základem pro informační a propagační materiály HZS ČR a jsou často převzaty i informačními médii. Jmenovaný je členem stálého štábu velitele zásahu, kde uplatňuje odborné znalosti a praktické dovednosti, pravidelně vykonává stáž v jednotce, kde se aktivně účastní zásahové činnosti. Jmenovaný se aktivně podílel na likvidaci následků povodní v okrese Litoměřice v roce 2013. Dále se podílel na likvidaci požárů skládky SONO v letech 2018 - 2020.	nedoporučujeme
10	Dagmar Sejková	KŘP ÚK	KŘP ÚK, 2.Odd obecné kriminality Rumburk	Jmenovaná policistka spolu s kolegou Františkem Chlubnou si dne 9. 2. 2021 v rámci denní služby příkladně plnili své služební povinnosti, když včasnými příjezdem a včasně započatou resuscitací a masáží srdce až do příjezdu RZS zachránili v Krásné Lípě - Vlčí Hora život osobě, která utrpěla infarkt a došlo k zástavě srdce.	nedoporučujeme

11	prap. Bc. David Aschenbrenner	KŘP ÚK, ÚO Teplice	KŘP ÚK, oddělení OOP Bílina	Za příkladné plnění služebních povinností v souvislosti se záchranou lidského života, ke kterému došlo dne 29. 9. 2021 v katastru města Bílina. Výše jmenovaný policista dne 29. 9. 2021 v době kolem 21:50 hodin v Bílině, okr. Teplice, poblíž vlakového nádraží, v rámci běžného výkonu služby, na podkladě oznámení o podezřelém chování osoby mužského pohlaví, po příjezdu na místo události a po prvotním zjištění o realizovaném sebevražedném pokusu, bezprostředně učinil kroky k zajištění životních funkcí této osoby (uvolnění kabelu z krku, uvedení do stabilizované polohy, vyžádání RZS), v důsledku čehož došlo k plnému obnovení životních funkcí a k zajištění odborného lékařského ošetření s následnou hospitalizací.	nedoporučujeme
12	nprap. Zdeněk Dyškant	KŘP ÚK, odbor cizinecké policie	KŘP ÚK, odbor cizinecké policie	Pan nprap. Zdeněk Dyškant nastoupil v roce 1989 do služebního poměru k PČR a po absolvování základní odborné přípravy působil na Referátu cizinecké police v Děčíně. Od roku 1995 do 2007 vykonával na uvedeném referátu dozorčího směny. Poté byl v rámci reorganizace cizinecké policie zařazen jako vedoucí směny na Inspektorát cizinecké policie v Petrovicích. Po další reorganizaci v roce 2010 byl zařazen na Oddělení pobytových kontrol, pátrání a eskort při OCP v Ústí nad Labem, kde slouží dodnes. Od svého zařazení na Oddělení pobytových kontrol, pátrání a eskort v Ústí nad Labem zpracovává ta nejsložitější správní řízení. Má dokonalý přehled o právních předpisech, aktuální judikatuře a novinkách v rozhodovací činnosti soudů, doplněný o samostudium. Jím vydaná rozhodnutí o správním vyhoštění dosahují mimořádné kvality a obstojí i v rámci řádných i mimořádných opravných prostředků. Tato vysoká odbornost, která spočívá zejména v dokonalé znalosti cizineckého práva, je z jeho strany aplikována do nových postupů v rámci policejní praxe. Svými odbornými znalostmi tak převyšuje ostatní policisty. V případě potřeby se podílí na zajištění dozorčí služby na odboru cizinecké policie KŘP ÚK, kde uplatňuje i své dobré organizační schopnosti. Jméno Zdeňka Dyškanta je dnes již neodmyslitelně spjato s cizineckou policií, které zasvětil celý svůj profesní život. Svým přístupem k práci, ochotou poradit, obrovskou pílí a odbornými znalostmi posunul rovněž výchovu mladých policistů o krok vpřed. Jeho přímé výchovné působení na mladé a méně zkušené policisty, mnohdy vybavené pouze útržkovitými teoretickými znalostmi, se projevuje zejména v prohlubování jejich teoretických znalostí s následnou aplikací do výkonu služby a do činností z oblasti správního řízení. Je ochoten plnit úkoly i nad rámec základní doby služby. Za více jak 33 let služby u PČR nebyl nikdy spojován s podezřelými kauzami a jeho rozhodnutí nikdy nebyla zpochybňována. Jeho činnost charakterizuje odbornost, slušnost, kolegiálnost a neúplatnost. Jeho vystupování na veřejnosti, jednání s kolegy je korektní, přímé, klidné při dodržování zásad služební zdvořilosti. Vzhledem k teoretickým a praktickým znalostem a způsobu jednání má u policistů přirozenou autoritu.	doporučujeme
13	František Chlubna	KŘP ÚK	KŘP ÚK, 2.Odd obecné kriminality Rumburk	Jmenovaný policista spolu s kolegyní Dagmar Sejkovou si dne 9. 2. 2021 v rámci denní služby příkladně plnili své služební povinnosti, když včasnými příjezdem a včasně započatou resuscitací a masáží srdce až do příjezdu RZS zachránili v Krásné Lípě - Vlčí Hora život osobě, která utrpěla infarkt a došlo k zástavě srdce.	nedoporučujeme
14	pprap. Jakub Rašín	KŘP ÚK, Speciální pořádková jednotka	KŘP ÚK, 1. oddělení SPJ ÚL	Jmenovaný se v přímém výkonu služby dne 31. 12. 2021 v Ústí nad Labem v ulici Jindřicha Plachty podílel významnou měrou na poskytování první pomoci osobě, kterou hlídka nalezla na místě ležet v bezvědomí. Jmenovaný se díky rychlému zásahu a získaným znalostem a dovednostem společně s dalšími členy hlídky podílel na navrácení životních funkcí osobě v bezvědomí a udržování při životě do příjezdu ZZS.	nedoporučujeme
15	kpt. Mgr. Jan Sajvera	KŘP ÚK	KŘP ÚK, odbor obecné kriminality	Dne 1. 3. 2021 kolem 19:20, bezprostředně po odchodu ze zaměstnání, se kpt. Mgr. Tomáš Kohout a kpt. Mgr. Jan Sajvera stali v blízkosti OC Fórum svědky protiprávního jednání, kdy došlo k napadení bezdomovce ze strany kolemjdoucího. Pachatel napadení z místa utekl a napadený upadl do bezvědomí. Policisté poskytli osobě v bezvědomí první pomoc, přivolali RZS a vyčkali na příjezd policie.	doporučujeme
16	npor. Jan Soustružník	KŘP ÚK, ÚO Děčín	KŘP ÚK, ÚO Děčín	Nprap. Jan Soustružník je ve služebním poměru příslušníka Policie ČR od roku 1983. Do roku 1986 pracoval u PČR MO Stromovka a Letná v Praze. Od roku 1986 do roku 1994 sloužil na OOP Děčín - Podmokly. Od té doby celou svoji služební kariéru prožil v rámci zařazení v Děčíně. Po krátkém působení v pořádkové policii nastoupil na Okresní úřad vyšetřování Děčín, a následně po reorganizaci pokračoval ve službě na Službě kriminální policie a vyšetřování při ÚO Děčín a této problematice se věnuje do současné doby. Patří mezi nejzkušenější vyšetřovatele Ústeckého kraje, který nikdy neusiloval o zařazení do krajských nebo republikových útvarů, kde ovšem slouží mnoho jeho bývalých kolegů, kterým jmenovaný byl vždy nápomocen příkladem a radou. Své poslání vidí v klasické práci vyšetřovatele při odhalování trestné činnosti v působnosti územního odboru. V současné době se pak soustředí na předávání zkušeností začínajícím vyšetřovatelům, kdy letošní rok si vzal za své, do data svého odchodu zaučit kolegu, který nastoupil na SKPV Děčín tzv. bočním vstupem. Pro ostatní policisty je výrazným příkladem svědomitého přístupu k výkonu služby, klidného vystupování, věcného hodnocení důkazů a důsledného prověřování všech okolností rozhodných pro posouzení a zadokumentování věcí. Je příkladem policisty, který dokáže přidělený případ završit procesním způsobem a předat spis podáním obžaloby na příslušné Okresní státní zastupitelství. Nprap. Jan Soustružník je vzorem pro příslušníky, neboť dokazuje věrnost svému povolání. Dokazuje, že i po necelých 40 odsloužených letech služby může být policista velmi odborně zdatný, rozhodný při řešení situací a neztrácí elán a snahu hledat cesty k lepším výsledkům. Jak již bylo řečeno, v rámci celého ÚO Děčín je uznávanou osobností, který je ochoten vždy a každému pomoci a poradit. V letošním roce 2022 dosáhne na významné životní jubileum, kdy dosáhne věku 65 let a musí díky tomu ukončit služební poměr u PČR odchodem do zaslouženého důchodu.	doporučujeme
17	pprap. Jiří Kinter	KŘP ÚK, Speciální pořádková jednotka	KŘP ÚK, 1. oddělení SPJ ÚL	Jmenovaný se v přímém výkonu služby dne 31. 12. 2021 v Ústí nad Labem v ulici Jindřicha Plachty podílel významnou měrou na poskytování první pomoci osobě, kterou hlídka nalezla na místě ležet v bezvědomí. Jmenovaný se díky rychlému zásahu a získaným znalostem a dovednostem společně s dalšími členy hlídky podílel na navrácení životních funkcí osobě v bezvědomí a udržování při životě do příjezdu ZZS.	nedoporučujeme
18	nprap. Jiří Semrád	KŘP ÚK	KŘP ÚK, Zásahová jednotka	Jmenovaný je u PČR od roku 1998 a z toho slouží od roku 2008 na Zásahové jednotce KŘP ÚK. Je zařazen na funkci instruktora práce ve výškách. V rámci své specializace spolupracuje s leteckou záchrannou službou Masarykovy nemocnice v Ústí nad Labem. Za dobu své činnosti na zásahové jednotce se podílel na desítkách zásahů proti nebezpečným pachatelům a s tím související ochraně zdraví a majetku občanů.	udělena Záslužná medaile ÚK v roce 2012; nedoporučujeme

19	por. Bc. Karel Kaftan	KŘP ÚK	KŘP ÚK, ÚO Most	Za záchranu života, ke které došlo dne 11. 9.2021 okolo 03.00h, kdy jmenovaný uslyšel v místě bydliště volání o pomoc z koryta blízkého potoka. Nato společně se sousedy zorganizoval záchrannou akci, kdy po velmi komplikované spolupráci vytáhli z prudkého proudu potoka silně podchlazeného a téměř bezvládného muže, kterému poskytovali první pomoc do příjezdu záchranářů. Dle jejich sdělení byl muž ve velmi vážném stavu, extrémně podchlazený a jen včasnou záchranou a poskytnutím první pomoci nedošlo k celkovému selhání jeho životních funkcí. Navržený policista se tak mimořádným výkonem v době mimo službu zasloužil o účinné zvládnutí zásahu.	doporučujeme
20	npor. Zdeněk Kaiser	KŘP ÚK	KŘP ÚK, ÚO Chomutov	Npor. Zdeněk Kaiser je ve služebním poměru od roku 1998. Npor. Kaiser Zdeněk ve svých služebních začátcích sloužil u pořádkové policie, zejména na OOP Jirkova a to až do 30. 11. 2006. Zde přes svou chuť dělat, a také přes znalost místa, osob a prostředí přesvědčil o svých schopnostech a znalostech, a byl ustanoven k 1. 12. 2006 na pozici komisaře Služby kriminální policie a vyšetřování 2. OOK Chomutov-operativa Chomutov. Zde se věnoval objasňování zejména majetkové a násilné trestné činnosti. Jedná se o policistu, který prací žije i mimo svou pracovní dobu a i proto dosahuje dlouhodobě nadstandartních výsledků. Práce je mu od začátku velkým koníčkem a posláním. Mezi skvosty ve vitríně jeho služebních úspěchů patří zásadní podíl na objasnění případu vraždy dvou lidí v Jirkově ze dne 18. 2. 2017, kdy došlo ze strany pachatele k zapálení dveří bytu, kde následně uhořeli dva lidé - otec se synem. Dne 1. 6. 2019 byl ustanoven na místo vedoucího 2. OOK SKPV Chomutov, kde dodnes „šéfuje" kriminalistům obecné kriminality SKPV Chomutov. Zkušenosti a znalosti npor. Zdeňka Kaisera jsou v současné době plné odchodů zkušených policistů k nezaplacení. Zcela upřímně a rádi musíme konstatovat, že on je jednou z hlavních postav každého objasněného případu na teritoriu ÚO Chomutov. Jeho pracovní nasazení, zapálení pro každý případ je základem úspěšné práce policistů nejen jeho oddělení, ale celého ÚO Chomutov. S každým policistou řeší jeho konkrétní případ, předává své nápady a myšlenky, které při jeho letitých zkušenostech a úspěších jsou hnacím motorem, který vede k následnému objasnění těchto trestných činů. Npor. Kaiser je nejen vedoucím, který řeší pracovní problémy, ale je oporou svým lidem při jejich osobních problémech a úskalích.	doporučujeme
21	por. Bc. Zdeněk Kaulfus	KŘP ÚK, Odbor IT	KŘP ÚK	Komisař por. Bc. Zdeněk Kaulfus je ve služebním poměru od roku 1997 a na odboru kriminalistické techniky a expertiz v Ústí nad Labem od 1.11.2001 a od konce roku 2001 vykonává znaleckou činnost v oboru kriminalistika, odvětví daktyloskopie. V současné době působí na odboru zejména jako programátor na odboru informačních a komunikačních technologií. Významně se podílí i nad rámec služby na programování aplikací pro potřeby policie, kdy tvoří manažerský laboratorní informační systém pro znaleckou činnost pod skupinou LIIVIS2, zřízenou Policejním prezidentem, která se podílí na vypracování jednotného laboratorního informačního systému pro znaleckou a kriminalistickotechnickou činnost Policie České republiky. Vytvořil personální IS odboru, elektronický výkaz znalecké činnosti IS Deníček a dále elektronickou knihu výjezdů pro potřeby kriminalistické techniky, kterou využívají pracoviště kriminalistické techniky napříč celé policie, čímž jim výrazně ulehčil vykazování kriminalistickotechnické činnosti a zautomatizoval veškerá data. O samotný informační systém projevili zájem mj. na OKTE Středočeského kraje, kde jej také začali využívat. Dále vytvořil efektivní aplikaci Nábor, která zajišťuje veškeré informace o stavu náboru uchazečů v rámci Krajského ředitelství policie ústeckého kraje. Svou činností se významným způsobem podílel na odhalování a objasňování trestné činnosti včetně závažné trestné činnosti, převážně násilného charakteru. Komisař por. Bc. Zdeněk Kaulfus za dobu svého působení na odboru dlouhodobě dosahoval nadstandardních a nadprůměrných výsledků v odborné činnosti vyhledávání a zajišťování latentních daktyloskopických stop na předložených věcných předmětech s vynikajícími výsledky završenými individuálními identifikacemi. Jako znalec se často účastní i výjezdové činnosti v případech krajské příslušnosti, kde jako daktyloskop odvádí stabilně svou činnost na vysoké odborné úrovni. Svým kladným přístupem k práci ve své každodenní činnosti a ochotou vždy pomoci je příkladem ostatním znalcům OKIE, a to nejenom v odvětví daktyloskopie. Komisař por. Bc. Zdeněk Kaulfus má tak nezanedbatelně významnou zásluhu na vysoké od-borné úrovni nejen pracoviště daktyloskopie na OKTE Krajského ředitelství policie Ústeckého kraje, ale také v rámci vývoje a udržování důležitých informačních systémů policie v rámci od-boru informačních a komunikačních technologií. V roce 2017 navrhovanému za nadstandardní aktivitu v oblasti informačních systémů policie udělil Policejní prezident medaili Za zásluhy o bezpečnost za dlouhodobé příkladné osobní služební úsilí a iniciativu a vynikající výsledky na úseku prevence kriminality, rozvoje forem, prostředků a metod policejní služby a vzdělávání.	doporučujeme
22	Obvodní oddělení Teplice - Prosetice, KŘP ÚK, ÚO Teplice	KŘP ÚK, ÚO Teplice	KŘP ÚK, ÚO Teplice	Kolektiv se vyznačuje vysokou mírou integrity a dosahuje výrazných výsledků v dané oblasti působení; v týmu převládá spokojenost členů; jejich činnost je kladně vnímána veřejností. Stabilita vedoucích pracovníků Obvodního oddělení Teplice-Prosetice od roku 2019 (předchozí odvolání dvou vedoucích oddělení); stabilita členů kolektivu a zájem kolegů OHS Teplice o převedení na toto oddělení. Služební obvod má rozlohu 50 km2, s počtem 14094 obyvatel. Jedná se o okrajový služební obvod, složený z vícero obcí (např. Rtyně nad Bílinou, Bořislav, Bystřany, Kladruby) se společnou hranicí s ÚO Ústí nad Labem, ÚO Litoměřice a část území Statutárního města Teplice. Zastavěný zejména pak panelovým sídlištěm Prosetice a Nová Ves, rodinnou vilovou zástavbou, zahrádkářskými koloniemi a částečně také lázeňskými objekty. Osídlení těchto objektů je nejen vlastníky, družstevníky, ale i různými národnostními menšinami a lázeňskými hosty. Občanská vybavenost základní, ve služebním obvodě se nenacházejí žádná obchodní centra, hypermarkety typu OC Olympia, Galerie, Fontána, Kaufland či Albert. Systemizovaný stav policistů 21 s dlouhodobým podstavem -2 policisté. Skladba nápadu TČ je zejména majetkového charakteru. Nutno podotknout, že tento služební obvod není skoro vůbec zajištěn městským kamerovým systémem, včetně nezřízených kamerových systémů v obcích. Vzhledem k tomu je nutno odvést kvalitní práci na místě, zejména k vyhledání a zajištění důkazů a stop trestného činu, precizní z místa či následné zjištění informací od osob, šetření v bazarech a zastavárnách, čemuž přispívá důkladné vytěžení informačních systémů PČR. Tímto směrem jsou také policisté vedeni svými nadřízenými a proto se OOP Teplice-Prosetice opakovaně umisťuje na 1. místě v objasněnosti ÚO Teplice a na předních příčkách v rámci KŘP-U s objasněností 70% a více. Takto dosaženým vynikajícím výsledkům přispívá i fakt, že policisté mají velice dobré vztahy se samosprávou obcí a opakovaně bylo policistům ze strany představitelů obce písemně poděkováno. Policisté současně přispěli k dobrým výsledkům celého územního odboru Teplice řádným plněním dalších služebních úkolů, zejména v rámci proti covidových opatření, v opatřeních fotbal a v roce 2021 v opatřeních ALTARIS, KRIS, PRAXOMO. V kolektivu panuje spokojenost a soudržnost, která se projevuje zejména při vzájemné pomoci na místech činu, ochotou účastnit se realizací i s dalšími útvary ÚO Teplice, či v případě většího nápadu trestné činnosti, vzájemnou vstřícností i v době čerpání nepřetržitého volna apod.	doporučujeme

23	ppor. Mgr. Martin Kovács	KŘP ÚK	KŘP ÚK, ÚO Most	Jmenovaný policista se významnou měrou podílel na organizaci kontrol dodržování hygienických opatření v souvislosti s nákazou COVID-19, která byla v různých podobách v průběhu roku 2021 v platnosti. Jím řízený útvar dosahoval v tomto směru nejlepších výsledků v rámci Ústeckého kraje, přičemž jen v roce 2021 zde bylo zadokumentováno a realizováno celkem 1108 tzv. covidových přestupků. Příkladným osobním nasazením byl vzorem pro kolegy i podřízené, kdy zejména v dobách vyhlášeného nouzového stavu dokázal vytvářet metodické materiály s návody a postupy, jak řešit a dokumentovat typy protiprávních jednání, se kterými se policisté v praxi dosud nesetkali. Jeho přístup a nasazení přesahuje standardní rámec plnění služebních úkolů. Navržený policista se tak mimořádným výkonem ve službě zasloužil o účinné zvládnutí mimořádné situace.	nedoporučujeme
24	mjr. Ing. Stanislav Krajčovič	KŘP ÚK, vrchní komisař	KŘP ÚK	Mjr. Ing. Stanislav Krajčovič se podílí na plnění úkolů IZS v Policii České republiky více jak 40 let. Z toho 10 let působí včele Speciální pořádkové jednotky KŘP Ústeckého kraje. Jmenovaný v průběhu těchto let se zúčastnil jako řídící důstojník mnoha zásahů IZS. Při řízení zásahů vždy rozhodoval se znalostí věcí, kdy dokázal spojit nejen nabyté teoretické vědomosti, velmi dobré organizační schopnosti, ale i získané praktické zkušenosti. Má velký podíl na účinném zvládnutí řady mimořádných událostí, k nim došlo za posledních 10 let na teritoriu kraje (např. zajištění řady mezinárodních akcí Klimakemp, zajištění vnitřních hranic ČR na teritoriu kraje v souvislosti s hrozbou pro veřejný pořádek a bezpečnost spojenou s rozšířením onemocnění COVID-19 způsobený novým koronavirem SARS-CoV atd.). Jeho činnost je systematická a cílevědomá se snahou dosáhnout zlepšení celkové výslednosti v práci ústecké policie, při efektivním využití sil a prostředků. Svou práci vykonává s nadstandardním nasazením, vše s cílem zajistit bezpečí a rychlou pomoc občanům ústeckého kraje. Za jmenovaným je vidět obrovský kus odvedené práce ve prospěch zajištění bezpečnosti občanů. Pod jeho vedením Speciální pořádková jednotka policie dosahuje ve srovnání s ostatními útvary v rámci republiky velmi dobrých výsledků, na kterých má jmenovaný značný podíl a to nejen díky své vysoké odbornosti, ale i týmu, který zde vychoval.	doporučujeme
25	npor. Bc. Josef Lintner	KŘP ÚK, Integrované operační středisko	KŘP ÚK	Npor. Bc. Josef Lintner pracuje na operačním středisku KŘP Ústeckého kraje od roku 1990 až do současnosti. V uvedeném období přímo řídil nebo se podílel na řešení mnoha mimořádných situací. V současné době pracuje jako vedoucí směny integrovaného operačního střediska a má nezastupitelnou roli při plánováni, organizováni a koordinování všech operačních činnosti. Své organizační schopnosti osvědčil i v době konání opatření proti onemocnění virem Covid 19. Podílí se dlouhodobě i na spolupráci s ostatními složkami IZS, PČR, městské policie a ostatními institucemi.	doporučujeme
26	Marcela Voláková	KŘP ÚK, odbor kriminalistické techniky a expertiz	KŘP ÚK	Marcela Voláková je zaměstnaná u Policie České republiky od roku 2005 a na OKIE nastoupila v roce 2009. Svou činností se podílí již 12 let na veškeré administrativě a spisové agendě odboru včetně podatelny OKIE. Podatelna je vstupní bránou znaleckého pracoviště krajského ředitelství a sekretariát srdcem tohoto odboru. Na podatelně odboru po dobu svého působení zaučila již tři další administrativní a spisové pracovnice, které vždy v případě potřeby ochotně zastoupila, tak aby chod tohoto stěžejního pracoviště odboru nebyl narušen. Marcela Voláková dosahuje dlouhodobě nadstandardních a nadprůměrných výsledků ve své činnosti na sekretariátu a podatelně odboru, a to i nad rámec svých pracovních úkolů. Vždy projevuje vysoký profesní zájem o zákazníka (dožadujícího orgánu), kterému se dle svých možností snaží maximálně vyjít vstříc. Svým kladným přístupem k práci ve své každodenní činnosti a ochotou vždy pomoci je příkladem ostatním znalcům a pracovníkům OKIE, a to nejenom ve spisové oblasti. V nelehké době pandemie COVID19 docházela na pracoviště nad rámec pracovní doby, podílela se na distribuci ochranných pomůcek, pravidelné desinfekci společných prostor odboru, na testování pracovníků a přípravě podkladů pro chod laboratoře. Marcela Voláková je významnou kontaktní osobou pro policisty dožadující znaleckou či kriminalisticko-technickou činnost a má tak významnou zásluhu na výborné reprezentaci pracoviště OKIE Krajského ředitelství policie Ústeckého kraje. Marcela Voláková ochotně a vždy s úsměvem pomáhá kolegům na OKIE. Ochotně naslouchá dožadujícím, odborně je vede a vždy doporučí nejlepší postup podle spisového řádu. Vedení odboru dále připravuje veškeré potřebné podklady a dokumenty, a to jak v oblasti znalecké a kriminalisticko-technické činnosti, tak v té personální a spisové oblasti.	nedoporučujeme
27	prap. Martin Ondrejka	KŘP ÚK, ÚO Teplice	PČR OOP Bílina	Za příkladné plnění služebních povinností v souvislosti se záchranou lidského života, ke kterému došlo dne 29. 9. 2021 v katastru města Bílina. Jmenovaný policista dne 29. 9. 2021 v době kolem 21:50 hodin v Bílině, poblíž vlakového nádraží v rámci běžného výkonu služby, na podkladě oznámení o podezřelém chování osoby mužského pohlaví, po příjezdu na místo události a po prvotním zjištění o realizovaném sebevražedném pokusu bezprostředně učinil kroky k zajištění životních funkcí této osoby (uvolnění kabelu z krku, uvedení do stabilizované polohy, vyžádání RZS), v důsledku čehož došlo k plnému obnovení životních funkcí a k zajištění odborného lékařského ošetření s následnou hospitalizací.	nedoporučujeme
28	prap. Martin Ulrych	KŘP ÚK, ÚO Děčín, OO Děčín - Podmokly	KŘP ÚK, ÚO Děčín	Policista Martin Ulrych se dne 17. 11. 2021 v rámci pátrací akce po pohřešovaném nezletilém dítěti aktivně zapojil do pátrání a sám šel propátrat nebezpečný úsek pod skalním masívem Pastýřské stěny, vzdálený od trasy vytyčeného prvotního pátrání. Zde se mu podařilo nalézt zraněného pohřešovaného chlapce ve velmi vážném zdravotním stavu, kdy bylo následně zjištěno, že ze skalního masívu spadl. Pohřešovaného v tomto zarostlém a nepřístupném prostoru neobjevily ani použité drony. Tímto svým jednáním zachránil chlapci život, neboť bylo nepříznivé počasí.	nedoporučujeme
29	por. Bc. Michal Mündl	KŘP ÚK, Speciální pořádková jednotka	KŘP ÚK, Speciální pořádková jednotka	Policista příkladným plněním služebních povinností v pozici instruktora metodika speciální pořádkové jednotky dlouhodobě působí v rámci služební přípravy a realizaci výcviku policistů v činnostech spojených s typovými činnostmi IZS od založení útvaru v květnu 2012. Tyto činnosti koordinuje se všemi složkami IZS v kraji. Od počátku spolupracuje se Záchrannou službou Ústeckého kraje, Hasičským záchranným sborem a dalšími subjekty, připravuje metodicky jednotlivá cvičení, účastní se jejich průběhu a následných vyhodnocení. Jmenovaný svým osobním přístupem s důrazem na neustálé zlepšování dovedností policistů SPJ přispívá k rozvoji Integrovaného záchranného systému jako celku. Jako člen reprezentačního sportovního týmu speciální pořádkové jednotky každoročně propaguje složky IZS na republikových soutěžích.	nedoporučujeme
30	npor. Ing. Petr Bušek	KŘP ÚK, Dopravní inspektorát ÚO Teplice	KŘP ÚK, Dopravní inspektorát ÚO Teplice	Dlouhodobě příkladným plněním služebních povinností se výrazně zasloužil o rozvoj Složky IZS, konkrétně o zvyšování kvality souboru činností prováděných při výkonu služby policisty Dopravního inspektorátu v Teplicích.	nedoporučujeme

31	ppor. Ing. Petr Jílek	KŘP ÚK, Speciální pořádková jednotka	KŘP ÚK, Speciální pořádková jednotka	Policista příkladným plněním služebních povinností jako vedoucí 4. oddělení speciální pořádkové jednotky dlouhodobě působí v rámci ústeckého kraje v oblasti přímého výkonu služby v rámci typových činností Integrovaného záchranného systému v podmínkách PČR. Konkrétní činnosti koordinuje na místech zásahů pravidelně se všemi složkami IZS v kraji, čímž přispívá k jejich praktickému využití a rozvoji. Jmenovaný svým osobním přístupem s důrazem na mimořádné výkony vlastní i svých podřízených nespočetněkrát přispěl k zvládnutí mimořádných událostí, čímž se významně podílí na prezentaci Integrovaného záchranného systému jako celku.	udělena Záslužná medaile ÚK v roce 2012; nedoporučujeme
32	pprap. Radim Šmudla	KŘP ÚK, Speciální pořádková jednotka	KŘP ÚK, 1. oddělení SPJ ÚL	Za splnění zvlášť mimořádného služebního úkolu. Jmenovaný se v přímém výkonu služby dne 31. 12. 2021 v Ústí nad Labem v ulici Jindřicha Plachty podílel významnou měrou na poskytování první pomoci osobě, kterou hlídka SPJ nalezla na místě ležet v bezvědomí. Jmenovaný díky rychlému zásahu a získaným znalostem a dovednostem se společně s dalšími členy hlídky podílel na navrácení životních funkcí osobě v bezvědomí a v udržování osoby při životě do příjezdu Záchranné zdravotní služby.	nedoporučujeme
33	prap. Romana Forejtová	KŘP ÚK, Dopravní inspektorát ÚO Teplice	KŘP ÚK, Dopravní inspektorát ÚO Teplice	Dlouhodobě příkladným plněním služebních povinností zejména na úseku prezentační a preventivní činnosti v řadách školní i předškolní mládeže se výrazně zasloužila o propagaci jedné ze složek IZS (tedy Policie České republiky).	nedoporučujeme
34	npor. Bc. Jiří Samuel	KŘP ÚK	KŘP ÚK, Odbor služby dopravní policie	Jmenovaný příkladným plněním pracovních povinností významně přispěl k zahájení činnosti Dálničního oddělení Postoloprty, které zajišťuje plnění úkolů na dálnici D7 v rámci Ústeckého kraje, a jako jeho vedoucí, od doby jeho vzniku, účinně usiluje o co nejrychlejší dosažení jeho plnohodnotného zapojení do činnosti Integrovaného záchranného systému.	nedoporučujeme
35	pprap. Martin Senylník	KŘP ÚK, Dopravní inspektorát ÚO Děčín	KŘP ÚK, Dopravní inspektorát ÚO Děčín	V roce 2021 se významnou měrou podíleli na opatřeních projektu EU Programu spolupráce Česká republika - Svobodný stát Sasko - společné potírání kriminality v oblasti komerční osobní a nákladní dopravy v Sasko - českém příhraničí se zaměřením na legální přepravu zboží a osob, technický stav vozidel, poutání nákladu, kontrola sociálních předpisů, pravosti osobních a přepravních dokladů, požití alkoholu či jiných návykových látek. Při své činnosti dosahuje velmi dobrých výsledků. Své dovednosti a znalosti předává dále mladším kolegům a je jim vzorem a oporou. Jeho činnost je kladně vnímána veřejností a má vliv na bezpečnost silničního provozu.	nedoporučujeme
36	pprap. Štěpán Kremr	KŘP ÚK, Speciální pořádková jednotka	KŘP ÚK, 1. oddělení SPJ ÚL	Jmenovaný se v přímém výkonu služby dne 31. 12. 2021 v Ústí nad Labem v ulici Jindřicha Plachty podílel významnou měrou na poskytování první pomoci osobě, kterou hlídka SPJ nalezla na místě ležet v bezvědomí. Jmenovaný díky rychlému zásahu a získaným znalostem a dovednostem se společně s dalšími členy hlídky podílel na navrácení životních funkcí osobě v bezvědomí a v udržování osoby při životě do příjezdu Záchranné zdravotní služby.	nedoporučujeme
37	pplk. Mgr. Tomáš Kohout	KŘP ÚK	KŘP ÚK, Odbor obecné kriminality	Dne 1. 3. 2021 kolem 19:20, bezprostředně po odchodu ze zaměstnání, se kpt. Mgr. Tomáš Kohout a kpt. Mgr. Jan Sajvera stali v blízkosti OC Fórum svědky protiprávního jednání, kdy došlo k napadení bezdomovce ze strany kolemjdoucího. Pachatel napadení z místa utekl a napadený upadl do bezvědomí. Policisté poskytli osobě v bezvědomí první pomoc, přivolali RZS a vyčkali na příjezd policie.	doporučujeme
38	pprap. Milan Urban	KŘP ÚK, Dopravní inspektorát ÚO Děčín	KŘP ÚK, Dopravní inspektorát ÚO Děčín	V roce 2021 se významnou měrou podíleli na opatřeních projektu EU Programu spolupráce Česká republika - Svobodný stát Sasko - společné potírání kriminality v oblasti komerční osobní a nákladní dopravy v Sasko - českém příhraničí se zaměřením na legální přepravu zboží a osob, technický stav vozidel, poutání nákladu, kontrola sociálních předpisů, pravosti osobních a přepravních dokladů, požití alkoholu či jiných návykových látek. Při své činnosti dosahuje velmi dobrých výsledků. Své dovednosti a znalosti předává dále mladším kolegům a je jim vzorem a oporou. Jeho činnost je kladně vnímána veřejností a má vliv na bezpečnost silničního provozu.	nedoporučujeme
39	kpt. Bc. Pavel Krbaťa	KŘP ÚK, ÚO Teplice	KŘP ÚK, ÚO Teplice	Kpt. Bc. Pavel Krbaťa je ve služebním poměru příslušníka Policie ČR od roku 1981. Celou svoji služební kariéru prožil v rámci zařazení na územním odboru Teplice. Po krátkém působení v pořádkové policii nastoupil na Službu kriminální policie a vyšetřování a této problematice se věnuje do současné doby. Patří mezi nejzkušenější kriminalisty Ústeckého kraje, který nikdy neusiloval o zařazení do krajských nebo republikových útvarů, kde ovšem slouží mnoho policistů, kteří se přímo formovali pod rukama navrhovaného. Své poslání vidí v klasické operativní práci při odhalování trestné činnosti v působnosti územního odboru. V současné době se pak soustředí na předávání zkušeností začínajícím kriminalistům. Pro ostatní policisty je výrazným příkladem svědomitého přístupu k výkonu služby, klidného vystupování, věcného hodnocení důkazů a důsledného prověřování všech okolností rozhodných pro posouzení věcí. To vše jsou základní vlastnosti kriminalisty, které pak umožňují přechod k dalším útvarům. Je příkladem policisty, který operativní činnosti dokáže doplnit o analytické schopnosti, dokonalou znalost informačních systému a završit celý případ procesním způsobem. Kpt. Bc. Pavel Krbaťa je vzorem pro příslušníky, neboť dokazuje věrnost svému povolání. dokazuje, že i po 40 letech služby může být policista velmi odborně zdatný, rozhodný při řešení situací a neztrácí elán a snahu hledat cesty k lepším výsledkům. Byť se jedná o "starého pardála", je schopen zavádět do práce policie nové moderní postupy a v současnosti tak dohlíží na emancipaci informační kriminality a analytiky v působnosti Územního odboru. V rámci celého krajského ředitelství je uznávanou osobností, se kterou se vždy vyplatí spolupracovat. V letošním roce dosáhl na významné pracovní jubileum, 40 let služebního poměru.	doporučujeme
40	mjr. Bc. Petr Hájek	KŘP ÚK, ÚO Louny	KŘP ÚK, ÚO Louny	Jmenovaný policista byl ve služebním poměru u PČR od roku 1983. Celou dobu svého působení u policie byl služebně zařazen v rámci struktury Ústeckého dříve Severočeského kraje a to na různých funkcích služby pořádkové policie. Od 1. 1. 2011 zastával pozici vrchního komisaře na ÚO Louny. V rámci svého působení u policie vždy vystupoval jako čestný, poctivý a zásadový policista. Přidělené úkoly plnil svědomitě a i nad rámce svých povinností. V pravidelných hodnoceních dosahoval vždy velmi dobrých výsledků. Svým aktivním přístupem k plnění přidělených úkolů měl jednak významný podíl na dosahování velmi dobrý výsledků ÚO Louny ve sledovaných ukazatelích a jednak velký podíl na budování dobrého jména police v očích široké veřejnosti.	doporučujeme
41	rtn. David Bozenhard	KVV ÚL, 41. mechanizovaný prapor Žatec	KVV ÚL	Jmenovaný se v průběhu roku 2021 opakovaně dobrovolně podílel na nasazení AČR na území Ústeckého kraje v rámci operace "Lock down" 2. 3. - 11. 4. 2021, operace ASISTENCE I (MOST - testování - 2. 1. 2021 - 15. 1. 2021, VROUTEK - 23. 2. 2021 - 7. 3. 2021), kde osobním nasazením příkladně plnil svěřené úkoly a stanovené povinnosti.	nedoporučujeme

42	npor. Lenka Martinková	Centrum zdravotních služeb Žatec	KVV ÚL	Jmenovaná byla v průběhu roku 2021 vyčleněna jako zdravotní sestra odběrového týmu ve prospěch Ústeckého kraje v rámci poskytovaných sil a prostředků AČR. Současně se též podílela na poskytování neodkladné zdravotní péče při vážné dopravní nehodě.	doporučujeme
43	rtn. Martin Jaroš	KVV ÚL, 41. mechanizovaný prapor Žatec	KVV ÚL	Jmenovaný se v průběhu roku 2021 opakovaně dobrovolně podílel na nasazení AČR na území Ústeckého kraje v rámci operace "Lock down" 2. 3. - 11. 4. 2021, operace ASISTENCE I (MOST - 31. 1. 2021 - 12. 2. 2021) a ASISTENCE II (MOST - 27. 12. 2021 - 3. 1. 2022), kde osobním nasazením příkladně plnil svěřené úkoly a stanovené povinnosti.	nedoporučujeme
44	Dalibor Zajac	JSDH Most	SHČMS OSH Most	Jmenovaný se v době pandemie Covid-19 aktivně zapojil do pomoci ve zdravotnickém zařízení Masarykovy nemocnice v Ústí nad Labem na oddělení onkologie a později ve velkokapacitním očkovacím centru tamtéž.	doporučujeme
45	Dominika Säcklová	JSDH Malé Březno u Mostu	SHČMS OSH Most	Jmenovaná se v době pandemie Covid-19 aktivně zapojila do pomoci ve zdravotnickém zařízení Masarykovy nemocnice v Ústí nad Labem na oddělení onkologie a později ve velkokapacitním očkovacím centru tamtéž.	doporučujeme
46	Lucie Schubertová	JSDH Most	SHČMS OSH Most	Jmenovaná se v době pandemie Covid-19 aktivně zapojila do pomoci ve zdravotnickém zařízení Masarykovy nemocnice v Ústí nad Labem na oddělení onkologie a později ve velkokapacitním očkovacím centru tamtéž.	doporučujeme
47	Miroslav Löffelmann	JSDH Most	SHČMS OSH Most	Jmenovaný se v době pandemie Covid-19 aktivně zapojil do pomoci ve zdravotnickém zařízení Masarykovy nemocnice v Ústí nad Labem na oddělení onkologie a později ve velkokapacitním očkovacím centru tamtéž.	doporučujeme
48	Miroslava Schubertová	JSDH Most	SHČMS OSH Most	Jmenovaná se v době pandemie Covid-19 aktivně zapojila do pomoci ve zdravotnickém zařízení Masarykovy nemocnice v Ústí nad Labem na oddělení onkologie a později ve velkokapacitním očkovacím centru tamtéž.	doporučujeme
49	Daniel Kučera	ZZS ÚK	ZZS ÚK	Pan Daniel Kučera pracuje na pozici řidič záchranář od roku 2002. Svým příkladným plněním pracovních povinností patří mezi nejlépe hodnocené zaměstnance v této profesi, kdy je zároveň uznávaným kolegou pro svou profesionalitu i přátelskou povahu. Aktivně se zapojil do preventivně výchovné činnosti ZZS ÚK, věnuje se dětem všech věkových kategorií při různých exkurzích nejen na výjezdové základně v Ústí nad Labem, ale i na dalších preventivně výchovných akcích pro širokou laickou veřejnost. Udělení navrhovaného ocenění by bylo projevem úcty a ohodnocení jeho příkladné práce řidiče záchranáře.	doporučujeme
50	Bc. Jan Rovenský	ZZS ÚK	ZZS ÚK	Pan Bc. Jan Rovenský pracuje na pozici zdravotnického záchranáře a od roku 2016 postoupil na pozici zdravotnického záchranáře Letecké záchranné služby Ústí nad Labem, kde se zejména podílí na rozvoji a udržitelnosti speciálních technických činností letecké záchranné služby. Je aktivním lektorem Vzdělávacího a výcvikového centra ZZS ÚK. Aktivně se podílí na preventivně výchovné činnosti ZZS ÚK a vždy velmi profesionálně reprezentuje organizaci. Svým příkladným plněním pracovních povinností patří mezi nejlépe hodnocené zaměstnance této profese, kdy je zároveň uznávaným kolegou pro svou vysokou míru profesionality, empatii a zejména přátelskou povahu. Udělení navrhovaného ocenění by bylo projevem úcty a ohodnocení jeho dosavadní příkladné práce zdravotnického záchranáře.	nedoporučujeme
51	Jitka Chvátalová	ZZS ÚK	ZZS ÚK	Paní Jitka Chvátalová pracuje na výjezdové základně Teplice od roku 1977. Vynikající pracovní výkony, spolehlivost, pečlivost a ochota charakterizují její celoživotní pracovní působení na pozici zdravotnického záchranáře. Celý profesní život je velmi aktivní v oblasti preventivně výchovné činnosti, realizuje školení první pomoci pro laickou veřejnost a mnoho let spolupracuje se zástupci složek IZS na realizaci preventivně výchovných akcí. Svým velmi příkladným plněním pracovních povinností patří mezi nejlépe hodnocené zaměstnance Zdravotnické záchranné služby Ústeckého kraje. Udělení ocenění by bylo projevem úcty a poděkováním za její celoživotní příkladnou práci.	doporučujeme
52	Bc. Lenka Slavíková	ZZS ÚK	ZZS ÚK	Paní Bc. Lenka Slavíková pracuje na pozici zdravotnické záchranářky od roku 2007. V roce 2014 se aktivně zapojila do systému psychosociální intervenční služby ZZS ÚK. Od března roku 2020 také aktivně působí na intervenčních linkách psychologické pomoci Peerlin a Intlin v České republice. Svým dosavadním pracovním působením v systému psychosociální intervenční služby pomáhá v roli peera v systému psychosociální intervenční služby ZZS ÚK. Udělení ocenění by bylo projevem úcty a poděkováním za její ochotu, vstřícnost a obětavou činnost peera v rámci SPIS Zdravotnické záchranné služby Ústeckého kraje.	nedoporučujeme
53	MUDr. Mária Chuchlová	ZZS ÚK	ZZS ÚK	MUDr. Mária Chuchlová pracuje od roku 1994 na pozici lékařky výjezdové skupiny v Litoměřicích. Svým pracovním působením přispívá ke zvýšení kvality a rozvoji systému přednemocniční neodkladné péče v Ústeckém kraji. Aktivním a příkladným plněním pracovních povinností patří mezi nejlépe hodnocené lékaře Zdravotnické záchranné služby Ústeckého kraje. Udělení ocenění by bylo projevem úcty k její dosavadní příkladné činnosti lékaře Zdravotnické záchranné služby Ústeckého kraje.	doporučujeme
54	Monika Melicharová	ZZS ÚK	ZZS ÚK	Paní Monika Melicharová pracuje na pozici zdravotnického záchranáře od roku 1990. Od roku 2017 plní úkoly zástupce vedoucího záchranáře pro výjezdové základny Kadaň a Vejprty. Dlouhodobě se významně podílí na edukaci laické veřejnosti v problematice poskytování první pomoci. Svým příkladným plněním pracovních povinností patří mezi nejlépe hodnocené zaměstnance v této profesi, kdy je zároveň uznávanou a respektovanou kolegyní pro svou vysokou míru profesionality, empatii a zejména velmi přátelskou povahu. Udělení navrhovaného ocenění by bylo projevem úcty a ohodnocení její dosavadní příkladné práce.	doporučujeme

Seznam zkratek:

Integrovaný záchranný systém	IZS
Hasičský záchranný sbor Ústeckého kraje	HZS ÚK
Krajské ředitelství policie Ústeckého kraje	KŘP ÚK
Policie České republiky	PČR
Oddělení hlídkové služby	OHS
Oddělení obecné kriminality	OOK
Obvodní oddělení policie	OOP
Územní odbor	ÚO
Speciální pořádková jednotka	SPJ
Odbor kriminalistické techniky a expertiz	OKIE
Krajské vojenské velitelství Ústí nad Labem	KVV ÚL
Jednotka sboru dobrovolných hasičů	JSDH
Sdružení hasičů Čech, Moravy a Slezska - Okresní sdružení Most	SHČMS OSH
Zdravotnická záchranná služba Ústeckého kraje	ZZS ÚK
Systém psychosociální intervenční podpory	SPIS

Ústecký kraj

Rada Ústeckého kraje

DOHODA O POUŽITÍ SOUKROMÉHO SILNIČNÍHO MOTOROVÉHO VOZIDLA
uzavřená v souladu s § 1746 odst. 2 zákona č. 89/2012Sb., občanský zákoník, ve znění pozdějších předpisů a v návaznosti na § 157 odst. 3 zákona č. 262/2006 Sb., zákoník práce, ve znění pozdějších předpisů

Ústecký kraj
sídlo: Velká Hradební 3118/48, 400 02 Ústí nad Labem
IČO: 70892156
Zastoupený: Ing. Janem Schillerem, hejtmanem
(dále jen „Ústecký kraj“)

a

Miroslav Novotný
datum narození: [redacted]
adresa místa trvalého pobytu: [redacted]
(dále jen „Zastupitel“)

uzavírají spolu tuto

DOHODU O POUŽITÍ SOUKROMÉHO SILNIČNÍHO MOTOROVÉHO VOZIDLA
(dále jen „dohoda“):

I.

Účel a předmět dohody

1. Účelem této dohody je upravit právní vztahy mezi Ústeckým krajem a Zastupitelem při použití soukromého silničního motorového vozidla v souladu se Zásadami pro poskytování cestovních náhrad při pracovních cestách členům Zastupitelstva Ústeckého kraje schválených usnesením Zastupitelstva Ústeckého kraje č. 007/12Z/2022 ze dne 24. 1. 2022.
2. Strany dohody tímto potvrzují, že Zastupitel byl požádán Ústeckým krajem, aby k uskutečnění pracovních cest v době VI. volebního období používal soukromé silniční motorové vozidlo, pokud nebude užívat služební motorové vozidlo. Konkrétní pracovní cesty za použití soukromého služebního vozidla budou schváleny v rámci cestovního příkazu. Na jiné pracovní cesty nelze soukromé motorové vozidlo využít.

3. Zastupitel souhlasí s tím, že použije k vykonání pracovních cest soukromé silniční motorové vozidlo uvedené v čl. II. této dohody.

II.

Soukromé silniční motorové vozidlo (dále i jako „vozidlo“)

1. Typ vozidla a registrační značka: [redacted]
2. Jméno, příjmení a adresa vlastníka vozidla: [redacted]
3. Číslo pojistné smlouvy pojištění odpovědnosti za škodu způsobenou provozem vozidla: [redacted]
4. Číslo pojistné smlouvy havarijního pojištění: [redacted]
5. Pojištěno u pojišťovny: [redacted]
6. Zastupitel tímto čestně prohlašuje, že:

   a) na výše uvedené vozidlo je uzavřeno pojištění odpovědnosti za škodu způsobenou provozem vozidla a havarijní pojištění, a to jak na škodu vzniklou na věci, tak na zdraví, a že v případě pojistné události bude uplatňovat nárok na pojistné plnění u příslušné pojišťovny. Zároveň, že žádné ujednání nebrání použití uvedeného vozidla k pracovním cestám ve smyslu čl. I. této dohody a umožňuje případnou přepravu spolucestujících z řad subjektů působících u Ústeckého kraje. Pojištění bude trvat po celou dobu platnosti této dohody.

   b) vozidlo je a po celou dobu trvání této smlouvy bude v řádném technickém stavu, pravidelně předepsaným způsobem servisováno a udržováno,

III.

Závěrečná ustanovení

1. Osobní údaje jsou zpracovány v souladu s Nařízením Evropského parlamentu a Rady (EU) 2016/679 ze dne 27. dubna 2016 o ochraně fyzických osob v souvislosti se zpracováním osobních údajů a o zrušení směrnice 95/46/ES (obecné nařízení o ochraně osobních údajů) v rozsahu, v jakém je příslušný subjekt údajů správci poskytl, a to v souvislosti s uzavřením smluvního vztahu se správcem a zpracovává je v souladu s platnými právními předpisy či k plnění zákonných povinností správce a po nezbytně nutnou dobu stanovenou v příslušných právních předpisech.

2. Veškeré změny okolností týkající se obsahu dohody je povinen Zastupitel oznámit nejpozději do 8 pracovních dnů vedoucímu odboru informatiky a organizačních věcí.

3. Ústecký kraj potvrzuje, že uzavření této dohody bylo schváleno Radou Ústeckého kraje usnesením č. /45R/2022 ze dne 8. 6. 2022.

4. Strany dohody shodně prohlašují, že si tuto dohodu před jejím podpisem přečetly, že byla uzavřena po vzájemném projednání podle jejich pravé a svobodné vůle, určitě, vážně a srozumitelně, bez zneužití tísně, nezkušenosti, rozumové slabosti, rozrušení nebo lehkomyslnosti druhé strany, na důkaz čehož připojují své podpisy.

V Ústí nad Labem dne ……..

……

Ústecký kraj

V Ústí nad Labem dne ……..

……

Zastupitel

Ústecký kraj

Rada Ústeckého kraje

DOHODA O POUŽITÍ SOUKROMÉHO SILNIČNÍHO MOTOROVÉHO VOZIDLA
uzavřená v souladu s § 1746 odst. 2 zákona č. 89/2012Sb., občanský zákoník, ve znění pozdějších předpisů a v návaznosti na § 157 odst. 3 zákona č. 262/2006 Sb., zákoník práce, ve znění pozdějších předpisů

Ústecký kraj
sídlo: Velká Hradební 3118/48, 400 02 Ústí nad Labem
IČO: 70892156
Zastoupený: Ing. Janem Schillerem, hejtmanem
(dále jen „Ústecký kraj“)

a

Tomáš Zíka
datum narození: [redacted]
adresa místa trvalého pobytu: [redacted]
(dále jen „Zastupitel“)

uzavírají spolu tuto

DOHODU O POUŽITÍ SOUKROMÉHO SILNIČNÍHO MOTOROVÉHO VOZIDLA
(dále jen „dohoda“):

I.

Účel a předmět dohody

1. Účelem této dohody je upravit právní vztahy mezi Ústeckým krajem a Zastupitelem při použití soukromého silničního motorového vozidla v souladu se Zásadami pro poskytování cestovních náhrad při pracovních cestách členům Zastupitelstva Ústeckého kraje schválených usnesením Zastupitelstva Ústeckého kraje č. 007/12Z/2022 ze dne 24. 1. 2022.
2. Strany dohody tímto potvrzují, že Zastupitel byl požádán Ústeckým krajem, aby k uskutečnění pracovních cest v době VI. volebního období používal soukromé silniční motorové vozidlo, pokud nebude užívat služební motorové vozidlo. Konkrétní pracovní cesty za použití soukromého služebního vozidla budou schváleny v rámci cestovního příkazu. Na jiné pracovní cesty nelze soukromé motorové vozidlo využít.

3. Zastupitel souhlasí s tím, že použije k vykonání pracovních cest soukromé silniční motorové vozidlo uvedené v čl. II. této dohody.

II.

Soukromé silniční motorové vozidlo (dále i jako „vozidlo“)

1. Typ vozidla a registrační značka: [redacted]
2. Jméno, příjmení a adresa vlastníka vozidla: [redacted]
3. Číslo pojistné smlouvy pojištění odpovědnosti za škodu způsobenou provozem vozidla: [redacted]
4. Číslo pojistné smlouvy havarijního pojištění: [redacted]
5. Pojištěno u pojišťovny: [redacted]
6. Zastupitel tímto čestně prohlašuje, že:

   a) na výše uvedené vozidlo je uzavřeno pojištění odpovědnosti za škodu způsobenou provozem vozidla a havarijní pojištění, a to jak na škodu vzniklou na věci, tak na zdraví, a že v případě pojistné události bude uplatňovat nárok na pojistné plnění u příslušné pojišťovny. Zároveň, že žádné ujednání nebrání použití uvedeného vozidla k pracovním cestám ve smyslu čl. I. této dohody a umožňuje případnou přepravu spolucestujících z řad subjektů působících u Ústeckého kraje. Pojištění bude trvat po celou dobu platnosti této dohody.

   b) vozidlo je a po celou dobu trvání této smlouvy bude v řádném technickém stavu, pravidelně předepsaným způsobem servisováno a udržováno,

III.

Závěrečná ustanovení

1. Osobní údaje jsou zpracovány v souladu s Nařízením Evropského parlamentu a Rady (EU) 2016/679 ze dne 27. dubna 2016 o ochraně fyzických osob v souvislosti se zpracováním osobních údajů a o zrušení směrnice 95/46/ES (obecné nařízení o ochraně osobních údajů) v rozsahu, v jakém je příslušný subjekt údajů správci poskytl, a to v souvislosti s uzavřením smluvního vztahu se správcem a zpracovává je v souladu s platnými právními předpisy či k plnění zákonných povinností správce a po nezbytně nutnou dobu stanovenou v příslušných právních předpisech.
2. Veškeré změny okolností týkající se obsahu dohody je povinen Zastupitel oznámit nejpozději do 8 pracovních dnů vedoucímu odboru informatiky a organizačních věcí.
3. Ústecký kraj potvrzuje, že uzavření této dohody bylo schváleno Radou Ústeckého kraje usnesením č. /45R/2022 ze dne 8. 6. 2022.

4. Strany dohody shodně prohlašují, že si tuto dohodu před jejím podpisem přečetly, že byla uzavřena po vzájemném projednání podle jejich pravé a svobodné vůle, určitě, vážně a srozumitelně, bez zneužití tísně, nezkušenosti, rozumové slabosti, rozrušení nebo lehkomyslnosti druhé strany, na důkaz čehož připojují své podpisy.

V Ústí nad Labem dne ……..	V Ústí nad Labem dne ……...
……	……
Ústecký kraj	Zastupitel

Ústecký kraj

- a -

FOR H2ENERGY s.r.o.

SMLOUVA O REZERVACI POZEMKŮ

A

SMLOUVA O UZAVŘENÍ BUDOUCÍ NÁJEMNÍ SMLOUVY - I. ETAPA

Č. …….

(Pozemky v k.ú. Minice a k.ú. Nehasice)

SMLOUVA O REZERVACI POZEMKŮ

(uzavřená v souladu s § 1746 zák. č. 89/2012 Sb., občanský zákoník)

SMLUVNÍ STRANY

1.
Ústecký kraj
Sídlo: Velká Hradební 3118/48, 400 02 Ústí nad Labem
Zastoupený: [redacted]
Kontaktní osoba: [redacted]
E-mail/telefon: [redacted]
IČ: 70892156
DIČ: CZ70892156
Bank. spojení: Česká spořitelna, a.s.
číslo účtu: [redacted]
(„**Kraj**“)

a

2.
FOR H2ENERGY s.r.o.
Sídlo: Průběžná 3366, 434 01 Most
Zastoupený: [redacted]
Kontaktní osoba: [redacted]
E-mail/telefon: [redacted]
IČ: 09626859
DIČ: CZ09626859
Bank. spojení: Česká spořitelna, a.s.
číslo účtu: [redacted]
Společnost je zapsána v obchodním rejstříku u Krajského soudu v Ústí nad Labem, spisová značka C 46069. Výpis z obchodního rejstříku zájemce tvoří přílohu č. 2 k této smlouvě
(„**Zájemce**“)

Kraj a Zájemce společně dále také jen jako „**Smluvní strany**“ a kterákoli z nich samostatně „**Smluvní strana**“.

1. ÚVODNÍ USTANOVENÍ

1.1 Vzhledem k tomu, že:

(a) Kraj je vlastníkem Pozemků; a

(b) Zájemce má v úmyslu si od Kraje v budoucnu pronajmout Předmět rezervace za účelem realizace Projektu; a

(c) po vydání Stavebního povolení má Zájemce v úmyslu získat do nájmu od Kraje Předmět rezervace, který představuje současně Pozemek k prodeji a

(d) po vydání Kolaudace má Zájemce v úmyslu odkoupit od Kraje Pozemek k prodeji, a to na základě Kupní smlouvy.

uzavírají Smluvní strany tuto Smlouvu o rezervaci („**Smlouva**“).

2. VYMEZENÍ A VÝKLAD POJMŮ

2.1 Nevyplývá-li ze souvislostí jinak, pak se použijí tato vymezení pojmů uvedených velkými písmeny:

Geometrický plán	znamená geometrické plány v příloze č. 6, kterými bude vymezen předmět Nájemní smlouvy a Pozemky k prodeji;
Projekt	znamená výstavbu závodu popsaného v Příloze č. 1 této Smlouvy;
Nájemní smlouva	znamená nájemní smlouvu, kterou Smluvní strany uzavřou poté, co Zájemce získá Stavební povolení k provedení stavby k realizaci Projektu. Dohodnuté znění Nájemní smlouvy tvoří Přílohu č. 4 této Smlouvy;
Nájemné	znamená Nájemné za Pozemky k prodeji placené Zájemcem po uzavření Nájemní smlouvy;
Kupní smlouva	znamená kupní smlouvu o převodu vlastnického práva k Pozemkům k prodeji, kterou Smluvní strany uzavřou za podmínek sjednaných touto Smlouvou. Dohodnuté znění návrhu Kupní smlouvy tvoří Přílohu č. 5 této Smlouvy;
Zájemce	znamená FOR H2ENERGY s.r.o., IČO 09626859, jeho právní nástupce a osoby, na něž mohou případně přejít v souladu s touto Smlouvou práva a povinnosti z této Smlouvy. V rámci zamýšlené Nájemní smlouvy je Zájemce Nájemcem a v rámci zamýšlené Kupní smlouvy je Zájemce Kupujícím;
Rezervační poplatek	znamená poplatek za Rezervaci specifikovaný v části 4 této Smlouvy;
Práce Zájemce	znamená práce a činnosti Zájemce, které umožní naplnění účelu této Smlouvy;
Kraj	znamená Ústecký kraj coby vlastníka Předmětu rezervace. Pro účely Nájemní smlouvy se Krajem rozumí Pronajímatel, pro účely Kupní smlouvy se Krajem rozumí Prodávající;
Rezervace	znamená povinnost Kraje rezervovat Předmět rezervace výlučně ve prospěch Zájemce za účelem a za podmínek stanovených touto Smlouvou. Rezervací se pro účely této Smlouvy rozumí povinnost Kraje dodržovat a splnit veškeré závazky a povinnosti sjednané touto Smlouvou za účelem naplnění účelu této Smlouvy, zejména

povinnost uzavřít za splnění sjednaných podmínek výlučně se Zájemcem Nájemní smlouvu a Kupní smlouvu;

Pozemky znamená následující pozemky:

1. pozemková parcela č. 337/6 v k.ú. Minice, o celkové výměře 6.207 m^2, kdy předmět Smlouvy tvoří část této parcely o výměře 5.999 m^2 dle Geometrického plánu č. 233-34/2022;

2. pozemková parcela č. 337/12 v k.ú. Minice o celkové výměře 6.823 m^2, kdy předmět Smlouvy tvoří část této parcely o výměře 6.625 m^2 dle Geometrického plánu č. 233-34/2022;

3. stavební parcela č. 78 v k.ú. Nehasice o celkové výměře 378 m^2;

4. stavební parcela č. 80 v k.ú. Nehasice o celkové výměře 391 m^2;

5. stavební parcela č. 81 v k.ú. Nehasice o celkové výměře 388 m^2;

6. stavební parcela č. 85 v k.ú. Nehasice o celkové výměře 550 m^2;

7. stavební parcela č. 86 v k.ú. Nehasice o celkové výměře 545 m^2, kdy předmět Smlouvy tvoří část této parcely o výměře 411 m^2 dle Geometrického plánu č. 274-34/2022;

8. stavební parcela č. 88 v k.ú. Nehasice o celkové výměře 490 m^2, kdy předmět Smlouvy tvoří část této parcely o výměře 353 m^2 dle Geometrického plánu č. 274-34/2022;

9. pozemková parcela č. 801/25 v k.ú. Nehasice o celkové výměře 110.340 m^2, kdy předmět Smlouvy tvoří část této parcely o výměře 44.118 m^2 dle Geometrického plánu č. 274-34/2022;

10. pozemková parcela č. 801/140 v k.ú. Nehasice o celkové výměře 64 m^2, kdy předmět Smlouvy tvoří část této parcely o výměře 60 m^2 dle Geometrického plánu č. 274-34/2022;

11. pozemková parcela č. 1178/1 v k.ú. Nehasice o celkové výměře 895 m^2, kdy předmět Smlouvy tvoří část této parcely o výměře 726 m^2 dle Geometrického plánu č. 274-34/2022;

přičemž shora označené Pozemky jsou ke dni podpisu této Smlouvy ve vlastnictví Kraje, svěřené k hospodaření SPZ Triangle, příspěvková organizace, a jsou zapsány v katastru nemovitostí vedeném Katastrálním úřadem pro Ústecký kraj, Katastrální

	pracoviště Žatec, na listu vlastnictví číslo 123 pro katastrální území Minice, obec Velemyšleves, a na listu vlastnictví číslo 137 pro katastrální území Nehasice, obec Bitozeves, dle výpisu z katastru nemovitostí, jehož kopie tvoří Přílohu č. 3 této Smlouvy;
Pozemky k prodeji	znamená celé pozemky, resp. jejich části oddělené příslušným Geometrickým plánem tak, jak jsou označeny jako Pozemky pod pořadovým číslem 1 až 11. Pro účely Nájemní smlouvy jsou Pozemky k prodeji označeny v Nájemní smlouvě jako Předmět Nájmu;
Předmět rezervace	znamená pozemky označené touto Smlouvou jako Pozemky k prodeji;
Rozhodnutí o umístění stavby	znamená územní rozhodnutí o umístění stavby, územní souhlas nebo veřejnoprávní smlouvu k umístění stavby - bude vydáno příslušným úřadem a bude umožňovat umístění Projektu na Pozemcích k prodeji;
Stavební povolení	znamená stavební povolení, ohlášení nebo veřejnoprávní smlouvu k provedení stavby k realizaci Projektu, nebo certifikát autorizovaného inspektora k provedení stavby, vše bude vydáno na základě Rozhodnutí o umístění stavby. Bude-li postupně vydáno více z uvedených rozhodnutí, považuje se za okamžik vydání Stavebního povolení den nabytí právní moci rozhodnutí vydaného k výrobní části Projektu;
Kolaudace	znamená kolaudační souhlas / rozhodnutí k trvalému užívání stavby realizované v souladu s Projektem, nebo rozhodnutí o povolení zkušebního provozu stavby, popř. rozhodnutí o uložení provedení zkušebního provozu stavby, za účelem uvedeným v Příloze č. 1 této Smlouvy. Bude-li postupně vydáno více z uvedených souhlasů / rozhodnutí, považuje se za okamžik vydání Kolaudace den nabytí právní moci rozhodnutí vydaného k výrobní části Projektu;
Smlouva	znamená tuto Smlouvu o rezervaci včetně ujednání vztahujících se k uzavření Nájemní smlouvy a následně Kupní smlouvy, jejichž předmětem budou Pozemky k prodeji. Pojem Smlouva použitý v Nájemní smlouvě nebo v Kupní smlouvě znamená vždy Nájemní smlouvu, resp. Kupní smlouvu;
Registrace	Registrace akce k poskytnutí dotace, identifikační číslo EDS 222D232000054, včetně Závazných podmínek Registrace akce uvedených v příloze č. 7;
SPZ Triangle, příspěvková organizace	Příspěvková organizace Kraje zajišťující správu Strategické průmyslové zóny (SPZ) Triangle, IČO: 71295011, se sídlem Velká Hradební 3118/48, Ústí nad Labem-centrum, 400 01 Ústí nad Labem, zapsaná v obchodním rejstříku vedeném Krajským soudem v Ústí nad Labem pod sp. zn. Pr 990.

3. PŘEDMĚT A ÚČEL REZERVACE

3.1 Kraj se tímto zavazuje rezervovat ve prospěch Zájemce Předmět rezervace a Zájemce tímto od Kraje přijímá právo odpovídající závazku Rezervace, a to za účelem zjištění a prověření podmínek k uskutečnění Projektu. V rámci Rezervace je Zájemce oprávněn vstupovat a vjíždět na Předmět rezervace a dále provádět pouze takové činnosti, které jsou nutné ke zjištění a prověření podmínek k uskutečnění Projektu. Po dobu trvání Smlouvy má Zájemce povinnost na vlastní náklady zajišťovat sekání zeleně na Předmětu rezervace. Jiné činnosti je Zájemce na Předmětu rezervace oprávněn vykonávat pouze s předchozím písemným souhlasem Kraje.

3.2 Zájemce potvrzuje, že byl před uzavřením této Smlouvy seznámen s Registrací akce k poskytnutí dotace, identifikační číslo EDS 222D232000054, včetně Závazných podmínek Registrace akce a zavazuje se respektovat zvláštní užívání a postupy plynoucí z tohoto Registrace pro užívání Předmětu rezervace. Zájemce tímto výslovně prohlašuje, že nebude požadovat náhradu svých nákladů vynaložených na uskutečnění účelu Rezervace, ani nebude požadovat slevu na Rezervačním poplatku z důvodu, že uskutečňuje nebo uskutečnil Práce Zájemce; toto prohlášení se nevztahuje na situaci popsanou v článku 9.2 písm. (b) této Smlouvy.

3.3 Zájemce se výslovně zavazuje, že bude Předmět rezervace užívat pouze pro účely uvedené v článku 3.1 této Smlouvy. Zájemce prohlašuje, že Projekt odpovídá investičnímu záměru předloženému prostřednictvím Kraje Ministerstvu průmyslu a obchodu za účelem vydání souhlasu pro vstup Zájemce jako investora do průmyslové zóny Triangle.

3.4 Zájemce výslovně prohlašuje, že ke dni podpisu této Smlouvy splňuje podmínky Programu na podporu podnikatelských nemovitostí a infrastruktury a zavazuje se tento stav zachovat nejméně po dobu účinnosti této Smlouvy a v případě uzavření Kupní smlouvy dále po celou dobu trvání závazku Kraje vyplývajícího z bodu 41 podmínek Registrace.

4. REZERVAČNÍ POPLATEK

4.1 Zájemce se zavazuje za Rezervaci Předmětu rezervace uhradit Kraji Rezervační poplatek ve výši 2,-Kč/m^2/rok bez DPH, tedy za celý Předmět rezervace 119.998 Kč (slovy: sto devatenáct tisíc devět set devadesát osm korun českých) bez DPH za rok. K Rezervačnímu poplatku bude připočtena DPH dle platných právních předpisů.

4.2 Rezervační poplatek za Rezervaci Předmětu rezervace bude hrazen 2 x ročně poměrnou částí ve výši 1/2 celoročního Rezervačního poplatku na bankovní účet Kraje. Rezervační poplatek pro příslušný půlrok (tj. období od 1. ledna do 30. června nebo od 1. července do 31. prosince příslušného roku) bude splatný do patnácti dnů po uplynutí příslušného půlročního období. V případě, že se Rezervace týká pouze části kalendářního půlročního období, Rezervační poplatek bude splatný pouze pro takovou část kalendářního půlročního období a bude stanoven jako násobek 1/365 ročního Rezervačního poplatku a počtu dní Rezervace v tomto kalendářním půlroku. Zájemce uhradí příslušnou část Rezervačního poplatku na základě řádného daňového dokladu vystaveného Krajem, jehož datum splatnosti bude 15 dní od vystavení. Daňový doklad bude obsahovat náležitosti stanovené právní úpravou platnou ke dni vystavení.

4.3 Pokud dojde k uzavření Kupní smlouvy způsobem a ve lhůtách uvedených v části 6 Nájemní smlouvy, bude Zájemci - po povolení vkladu jeho vlastnického práva do katastru nemovitostí dle této Kupní smlouvy - poskytnuta sleva ve výši poloviny rezervačního poplatku. Do 15 dnů od splnění podmínek pro slevu bude vystaven opravný daňový doklad. Po potvrzení přijetí opravného daňového dokladu Zájemcem bude sleva započtena na kupní cenu.

5. PRÁCE ZÁJEMCE

5.1 Pro dosažení účelu této Smlouvy, územního řízení o vydání Rozhodnutí o umístění stavby a pro účely stavebního řízení o vydání Stavebního povolení Kraj souhlasí s umístěním Projektu na Pozemcích k prodeji. Tento souhlas je vázán na postup Zájemce podle této Smlouvy a může být odňat písemným prohlášením Kraje v případě, že bude nesporné, že Projekt nebude realizován.

5.2 Zájemce je oprávněn ode dne účinnosti této Smlouvy po dobu její účinnosti vykonávat na Předmětu rezervace pouze práce a činnosti podle článku 3.1 této Smlouvy, nutné k dosažení jejího účelu.

5.3 Zájemce se zavazuje získat veškerá rozhodnutí a povolení umožňující realizaci Projektu, zejména Rozhodnutí o umístění stavby a Stavební povolení

5.4 Poté, co bude vydáno a nabude právní moci Stavební povolení, bude mezi Zájemcem a Krajem uzavřena Nájemní smlouva, a to způsobem a za podmínek stanovených v části 8. této Smlouvy a Zájemce bude po jejím uzavření oprávněn zahájit provádění Prací Nájemce na realizaci Projektu.

5.5 Zájemce je povinen při naplňování účelu této Smlouvy respektovat ustanovení všech relevantních obecně závazných právních předpisů a Registrace.

5.6 Zájemce zajistí provedení zkoušky možnosti zasakování čistých dešťových vod ze střech jeho budov do okolního terénu zejména pro účel získání územního rozhodnutí a toto Kraji prokáže. V případě, že bude zkouška zasakování úspěšná, Zájemce upřednostní tento způsob odvodu čistých dešťových vod ze střech jeho budov do okolního terénu při žádosti o územní rozhodnutí a stavební povolení a navrhne s ohledem na pořizovací náklady nejefektivnější řešení. Podrobné technické řešení bude součástí Projektu Zájemce.

6. POSTOUPENÍ TÉTO SMLOUVY ZÁJEMCEM

6.1 Kraj tímto souhlasí s tím, že Zájemce je oprávněn bez jakéhokoli dalšího souhlasu Kraje postoupit veškerá práva a povinnosti z této Smlouvy, a/nebo, po jejím uzavření, i z Nájemní smlouvy, na třetí osobu, ve které Zájemce vlastní 100% obchodní podíl. Zájemce je také oprávněn s předchozím souhlasem Kraje postoupit veškerá práva a povinnosti z této Smlouvy, a/nebo, po jejím uzavření, i z Nájemní smlouvy, na jinou třetí osobu. Pro účel udělení souhlasu Zájemce písemně sdělí Kraji identifikaci zamýšleného nabyvatele těchto práv a povinností („**Nabyvatel**“) a Kraj se zavazuje do tří měsíců od obdržení takového sdělení vydat svůj písemný souhlas. Kraj je oprávněn vydat i nesouhlasné stanovisko v případě, že by udělený souhlas byl v rozporu

s důležitými zájmy Kraje nebo ČR, zejména pak v případě, kdy Nabyvatel nebude splňovat podmínky stanovené v čl. 6.2. Účastníci této Smlouvy se rovněž mohou dohodnout, že uzavřou případně dohodu o ukončení Rezervace dle této Smlouvy a novou smlouvu o Rezervaci s Nabyvatelem, přičemž podmínky takové nové smlouvy budou identické jako podmínky sjednané v této Smlouvě. Smluvní strany se tímto výslovně dohodly na tom, že v případě záměru postoupení této Smlouvy Zájemcem dle výše uvedeného, si Kraj za účelem vyjádření svého souhlasu vyžádá souhlas Ministerstva průmyslu a obchodu.

6.2 Smluvní strany se dohodly, že Kraj udělí souhlas dle článku 6.1 této Smlouvy v případě, že:

(a) převod práv a povinností Zájemce dle této Smlouvy se bude týkat Nabyvatele, který bude splňovat podmínky Programu na podporu rozvoje průmyslových zón a Programu na podporu podnikatelských nemovitostí a infrastruktury a podmínky Registrace; a

(b) třístranná smlouva zamýšlená článkem 6.1 bude zajišťovat postoupení veškerých práv a převod veškerých povinností dle této Smlouvy v nezměněném rozsahu s výjimkou práv a/nebo povinností v tu dobu konzumovaných v důsledku splnění příslušného závazku.

7. GEOMETRICKÝ PLÁN

7.1 Zájemce se zavazuje předat nejpozději do doby uzavření Nájemní smlouvy Kraji Geometrický plán, a to ve 3 vyhotoveních s platností originálu.

7.2 Bude-li v souvislosti s Geometrickým plánem potřeba zajistit, aby příslušný stavební úřad vydal územní rozhodnutí o dělení nebo scelení pozemků, popř. aby vydal sdělení, že územní rozhodnutí o dělení nebo scelení pozemků se nevyžaduje, zavazuje se Kraj takové územní rozhodnutí a/nebo takový souhlas zajistit na vlastní náklady tak, aby takové územní rozhodnutí nabylo právní moci a/nebo takový souhlas byl vydán nejpozději do splnění Podmínky dle článku 8.4 písm. (a) této Smlouvy. Tím není dotčeno právo Zájemce zajistit vydání územního rozhodnutí o dělení a scelení pozemků, popř. vydání souhlasu s dělením a scelením pozemků v případě, že tak neučiní Kraj ve lhůtě výše stanovené.

8. UZAVŘENÍ NÁJEMNÍ SMLOUVY

8.1 Smluvní strany se dohodly, že za podmínek sjednaných v této části 8. Smlouvy bude mezi nimi uzavřena Nájemní smlouva, jejímž předmětem bude Nájem Pozemků k prodeji.

8.2 Smluvní strany se tímto dohodly a prohlašují, že Nájemní smlouva má podobu, kterou Smluvní strany co do celkového obsahu projednaly a odsouhlasily, a že s výjimkou záležitostí uvedených v článku 8.3 níže nelze před podpisem Nájemní smlouvy provádět žádné další změny nebo doplnění, pokud se na tom Smluvní strany výslovně

písemně nedohodnou. Návrh Nájemní smlouvy tvoří nedílnou součást této Smlouvy jako její Příloha č. 4.

8.3 Před podpisem Nájemní smlouvy lze do ní zahrnout následující informace a/nebo změny:

(a) dokončení částí textu Nájemní smlouvy, které jsou v ní označeny tečkami; a

(b) doplnění a/nebo aktualizace Příloh k Nájemní smlouvě.

8.4 Smluvní strany se dohodly, že:

(a) podmínkou pro uzavření Nájemní smlouvy je vydané pravomocné Stavební povolení.

(dále jen jako „**Podmínka**“).

(b) K uzavření Nájemní smlouvy vyzve Zájemce Kraj, a to během 30 (třiceti) kalendářních dní poté, kdy bude splněna Podmínka. Pokud nastane situace uvedená v článku 11.3 této Smlouvy, prodlužuje se tato lhůta způsobem tam uvedeným. Závazek Smluvních stran uzavřít Nájemní smlouvu zaniká v případě, že:

(i) Podmínka dle článku 8.4 písm. (a) nebude splněna do dvou let od nabytí účinnosti Smlouvy.

(c) Nájemní smlouva bude uzavřena do 60 (šedesáti) dnů poté, kdy Zájemce vyzve Kraj k jejímu uzavření dle písm. (b) výše.

(d) V případě, že dojde k marnému uplynutí lhůty pro uzavření Nájemní smlouvy dle písm. (c) výše z důvodu na straně Kraje, použije se přiměřeně článek 9.2 písm. (b) této Smlouvy; v případě, že dojde k marnému uplynutí lhůty pro uzavření Nájemní smlouvy dle písm. (c) výše z důvodu na straně Zájemce, použije se přiměřeně článek 9.2 písm. (a) této Smlouvy.

8.5 Smluvní strany konstatují, že tato část 8. Smlouvy má povahu smlouvy o uzavření budoucí nájemní smlouvy ve smyslu § 1785 a násl. zákona č. 89/2012 Sb., občanský zákoník.

9. TRVÁNÍ A UKONČENÍ PLATNOSTI SMLOUVY

9.1 Tato Smlouva se uzavírá na dobu určitou, která začíná běžet v den, kdy Smlouva nabude účinnosti a končí dnem nabytí účinnosti Nájemní smlouvy dle článku 8.4 této Smlouvy, nebo pokud Zájemce nepodá do 1 roku od účinnosti Smlouvy žádost o vydání Rozhodnutí o umístění stavby na příslušný stavební úřad, a to dnem uplynutí uvedené jednoroční lhůty. Platnost této Smlouvy skončí však vždy nejpozději uplynutím dvou let ode dne její účinnosti, pokud do tohoto okamžiku nebudou splněny Podmínky dle čl. 8.4. V případě, že Podmínky budou splněny v době platnosti Smlouvy, avšak k uzavření Nájemní smlouvy nedojde do uplynutí dvou let od účinnosti této Smlouvy,

prodlužuje se platnost Smlouvy do doby uzavření Nájemní smlouvy, nejdéle však o 90 dnů ode dne splnění Podmínek.

9.2 Platnost Smlouvy končí také, nedohodnou-li se Smluvní strany písemně jinak, v následujících případech:

(a) Jestliže Zájemce nevyzve Kraj k uzavření Nájemní smlouvy v souladu s částí 8. této Smlouvy, ačkoli bude splněna Podmínka, platnost Smlouvy skončí marným uplynutím příslušné lhůty, nedohodnou-li se Smluvní strany před tím písemně jinak. Pro tento případ skončení platnosti této Smlouvy dále platí, že Zájemce je povinen uhradit Kraji veškeré náklady, které měl Kraj v souvislosti s touto Smlouvou.

V případě ukončení platnosti Smlouvy způsobem uvedeným v tomto ustanovení je Zájemce povinen uvést Předmět rezervace do původního stavu (stav ke dni počátku účinnosti této Smlouvy), nedohodnou-li se Smluvní strany písemně jinak, a to na vlastní náklad. Pokud tak Zájemce neučiní ve lhůtě 1 měsíce následujícího po měsíci, ve kterém skončila platnost Smlouvy, je Kraj oprávněn uvést Předmět rezervace do původního stavu a přeúčtovat Zájemci veškeré náklady, které mu takto vznikly. Při výběru zhotovitele k odstranění výsledků činnosti Zájemce postupuje Kraj v souladu se zákonem o veřejných zakázkách se základním hodnotícím kritériem nejnižší nabídkové ceny. Náklady Kraje je povinen Zájemce uhradit do 14 dní od obdržení vyúčtování Kraje.

(b) Jestliže Zájemce vyzve Kraj k uzavření Nájemní smlouvy v souladu s částí 8. této Smlouvy a Kraj neuzavře Nájemní smlouvu ve lhůtě stanovené v článku 8.4 písm. (c) této Smlouvy, je Kraj povinen v tomto případě uhradit Zájemci veškeré náklady, které Zájemce oprávněně a účelně vynaložil při naplňování účelu této Smlouvy; povinnost Kraje k náhradě škody není ustanovením tohoto odstavce dotčena.

Předchozí dvě věty se neuplatní v případě postupu dle článku 12.7 této Smlouvy, přičemž v takovém případě platí, že:

(i) platnost této Smlouvy skončí v den, kdy dojde k uzavření Nájemní smlouvy na základě rozhodnutí příslušného soudu o nahrazení projevu vůle nebo

(ii) dojde-li k pravomocnému zamítnutí žaloby na nahrazení projevu vůle podle článku 12.7 této Smlouvy; platnost této Smlouvy skončí dnem nabytí právní moci rozhodnutí příslušného soudu o zamítnutí žaloby na nahrazení projevu vůle (nedohodnou-li se Smluvní strany v takovém případě jinak).

9.3 Smluvní strany mohou platnost této Smlouvy kdykoli ukončit vzájemnou písemnou dohodou.

9.4 Kraj je oprávněn tuto Smlouvu vypovědět písemnou výpovědí s jednoměsíční výpovědní dobou v následujících případech:

(a) Zájemce je déle než tři měsíce v prodlení s platbou Rezervačního poplatku nebo jeho části;

(b) Zájemce užívá Předmět rezervace v rozporu s ustanoveními článku 3.1, této Smlouvy, pokud nebude dosaženo nápravy do 90 kalendářních dní ode dne doručení písemného upozornění Kraje;

V případě výpovědi Kraje dle tohoto článku je Zájemce povinen uvést Předmět rezervace do původního stavu (stav ke dni počátku účinnosti této Smlouvy), a to na vlastní náklad, přičemž ujednání článku 9.2 písm. (a) této Smlouvy pro tento případ platí obdobně.

9.5 Zájemce je oprávněn tuto Smlouvu vypovědět písemnou výpovědí s dvouměsíční výpovědní dobou v případě, že Kraj porušuje své povinnosti dle této Smlouvy, pokud nebude dosaženo nápravy v přiměřené lhůtě; pro tento případ se ujednání článku 9.2 písm. (b) této Smlouvy užije obdobně.

9.6 Zájemce má dále právo vypovědět tuto Smlouvu z jakéhokoli důvodu, kromě níže uvedených, a to s výpovědní dobou 3 měsíců. Ve výpovědi je Zájemce povinen uvést důvod výpovědi. Zájemce však není podle tohoto ustanovení oprávněn vypovědět tuto Smlouvu z důvodů, na které se vztahuje ujednání článku 9.2 písm. (a), 9.2 písm. (b) této Smlouvy. Zájemce je povinen uvést Předmět rezervace do původního stavu (stav ke dni počátku účinnosti této Smlouvy) na vlastní náklad, přičemž ujednání článku 9.2 písm. (a) této Smlouvy pro tento případ platí obdobně.

9.7 V případě jakékoli výpovědi počíná výpovědní doba běžet prvním dnem měsíce následujícím po měsíci, ve kterém byla výpověď doručena jejímu příjemci.

9.8 V případě změny vlastnictví Předmětu rezervace má Zájemce právo vypovědět tuto Smlouvu písemnou výpovědí s výpovědní dobou v délce 3 měsíců. V takovém případě se Smluvní strany vypořádají obdobně, jak je uvedeno v článku 9.2 písm. (b), nedohodnou-li se písemně jinak.

9.9 Smluvní strany sjednávají, že při skončení platnosti této Smlouvy podle článku 9.2 až 9.8 této Smlouvy, zaniká současně s platností této Smlouvy i platnost smlouvy o uzavření budoucí Nájemní smlouvy dle části 8. této Smlouvy.

9.10 Pro případ, že Zájemce z jakéhokoliv důvodu a v jakékoli fázi ustoupí od svého záměru realizovat Projekt písemným oznámením doručeným Kraji, uděluje Kraji plnou moc k veškerým právním jednáním potřebným ke změně nebo zrušení platného Rozhodnutí o umístění stavby, na základě kterého měl být Projekt realizován. Udělení plné moci dle předchozí věty neplatí v případě, že kroky uvedené v předchozí větě učiní sám Zájemce bezodkladně po přijetí svého rozhodnutí nerealizovat Projekt sám.

10. DALŠÍ ZÁVAZKY KRAJE

10.1 Kraj je povinen:

(a) po dobu účinnosti této Smlouvy nepřevést vlastnické právo k Předmětu rezervace (ani kterékoli části) za úplatu či bezúplatně na žádnou třetí osobu a bez předchozího písemného souhlasu Zájemce nezatížit Předmět rezervace žádnými dluhy, věcnými, předkupními ani jinými právy třetích osob; porušením

tohoto závazku není svěření Pozemků k hospodaření příspěvkové organizaci zřízené Krajem;

(b) poskytnout na požádání Zájemci veškerou rozumně požadovanou součinnost a podporu, jež bude Zájemce požadovat v souvislosti se získáním Rozhodnutí o umístění stavby a/nebo Stavebního povolení, a jejímuž poskytnutí nebudou bránit příslušné právní předpisy;

(c) vynaložit maximální úsilí v rozsahu přípustném podle českého a evropského práva tak, aby Zájemci byla poskytnuta veškerá povolení, souhlasy a stanoviska potřebná pro Rozhodnutí o umístění stavby a/nebo pro Stavební povolení a;

(d) zdržet se jakéhokoli jednání, které by mohlo zmařit naplnění účelu této Smlouvy.

11. ZÁRUKY KRAJE

11.1 Kraj prohlašuje, že následující skutečnosti jsou ke dni podpisu této Smlouvy pravdivé a zavazuje se učinit vše pro to, aby byly pravdivé i v okamžiku uzavření Nájemní smlouvy, s výjimkou skutečnosti uvedené v písm. (g) níže:

(a) Kraj je zákonným a jediným vlastníkem Předmětu rezervace a je oprávněn uzavřít tuto Smlouvu, přičemž k uzavření této Smlouvy, Nájemní smlouvy a následně Kupní smlouvy získal veškeré potřebné souhlasy a schválení;

(b) Předmět rezervace není zatížen žádnými dluhy, právními vadami, nájemními smlouvami, věcnými břemeny, předkupními právy, zástavními ani užívacími právy ani žádnými jinými právy, která by nebyla uvedena na výpisu z katastru nemovitostí týkajícího se Předmětu rezervace ke dni uzavření této Smlouvy;

(c) Kraj nemá žádné finanční závazky ani daňové nedoplatky vůči finančním či jakýmkoliv jiným úřadům České republiky, které by byly či by se mohly stát důvodem zřízení zástavního práva či jiného zatížení Předmětu rezervace;

(d) Předmět rezervace (nebo jakákoli její část) není ke dni podpisu této Smlouvy součástí ochranného pásma, vyjma následujících:

(i) dálnice D7;

(e) Kraj si není vědom toho, že by jeho konáním nebo nekonáním byly porušovány jakékoli právní normy týkající se ochrany životního prostředí;

(f) Předmět rezervace (ani žádná jeho část) nebyl a není předmětem restitučních nároků, konkurzního nebo obdobného řízení nebo řízení o výkonu soudního či správního rozhodnutí a žádné takové nároky nebo řízení ani nehrozí; Předmět rezervace ani žádná jeho část nebyla vložena do základního kapitálu žádné obchodní společnosti ani družstva a žádná osoba nemůže k Předmětu rezervace uplatnit práva, včetně práva odpovídajícího věcnému břemeni, která by vznikla vydržením;

(g) Kraj si není vědom, že by se na Předmětu rezervace nacházely nadzemní či podzemní stavby nebo archeologické památky;

(h) Kraj si není vědom, že by se na nebo pod Předmětem rezervace nacházely nebezpečné látky nebo materiály.

11.2 Smluvní strany se dohodly, že jestliže se kterákoli záruka uvedená článku 11.1 této Smlouvy k okamžiku uzavření Nájemní smlouvy, ukáže jako nepravdivá a takový nedostatek není Krajem napraven v přiměřené lhůtě od okamžiku, kdy se takové prohlášení ukázalo jako nepravdivé, má Zájemce právo odstoupit od této Smlouvy písemným oznámením o odstoupení zaslaným Kraji v souladu s ustanoveními upravujícími oznámení podle článku 13.1 této Smlouvy. V případě, že dojde k ukončení platnosti této Smlouvy dle tohoto článku, použije se přiměřeně ujednání článku 9.2 písm. (b) této Smlouvy. Neodstoupí-li Zájemce od Smlouvy, má právo na náhradu škody, která mu vznikne v důsledku porušení povinností Krajem.

11.3 Ve vztahu k zárukám dle článku 11.1 se sjednává, že není porušením záruky uvedené v článku 11.1 písm. (a) a/nebo 11.1 písm. (b) dojde-li ke svěření Pozemků k hospodaření příspěvkové organizaci zřízené Krajem nebo pokud vznik práva či povinnosti k Předmětu rezervace, v němž spočívá porušení příslušné záruky, bude vyplývat z jednání při výkonu rozhodnutí prováděného na základě nepravomocného exekučního titulu vydaného podle občanského soudního řádu či exekučního řádu, eventuálně titulu dle zákona č. 280/2009 Sb. V případě, že u příslušného soudu/orgánu bude probíhat řízení ohledně výkonu rozhodnutí prováděného na základě takového nepravomocného exekučního titulu:

(a) nebude Zájemce povinen uzavřít Nájemní smlouvu (a to ani v případě, že vyzve Kraj dle článku 8.4 písm. (b) této Smlouvy) do doby, kdy:

(i) takové řízení bude pravomocně skončeno ve prospěch Kraje; nebo

(ii) bude vydáno pravomocné rozhodnutí příslušného soudu/orgánu, na základě kterého bude vyloučen Předmět rezervace z výkonu rozhodnutí prováděného dle výše uvedeného ujednání;

a

(b) lhůta podle článku 8.4 písm. (b) k učinění výzvy k uzavření Nájemní smlouvy ze strany Zájemce se automaticky prodlužuje a skončí uplynutím 60 (šedesáti) dnů ode dne pravomocného skončení daného řízení ve prospěch Kraje a lhůta podle článku 8.4 písm. (c) k uzavření Nájemní smlouvy se automaticky prodlužuje a skončí uplynutím 90 (devadesáti) dnů ode dne pravomocného skončení daného řízení ve prospěch Kraje.

12. SMLUVNÍ POKUTY

12.1 Pokud Kraj poruší závazek vymezený článkem 10.1 písm. (a) a/nebo článkem 11.2, je povinen uhradit Zájemci smluvní pokutu ve výši 100.000 Kč.

12.2 Pokud Kraj poruší svůj závazek uzavřít Nájemní smlouvu dle článku 8.4 písm. (c) této Smlouvy, ačkoli bude splněna Podmínka, uhradí Zájemci smluvní pokutu ve výši 100.000 Kč (uvedenou smluvní pokutou nejsou dotčeny nároky Zájemce dle článku 9.2 písm. (b) a/nebo podle článku 12.7 této Smlouvy).

12.3 Pokud Zájemce poruší některý závazek vymezený v článku 3.1, 3.2 nebo 3.3 této Smlouvy, je Zájemce povinen za každé porušení uhradit Kraji smluvní pokutu ve výši 100.000 Kč, pokud neprovede nápravu stavu ve lhůtě stanovené v článku 9.4 písm. (b) této Smlouvy.

12.4 Pokud Zájemce nevyzve Kraj dle článku 8.4 písm. (b) této Smlouvy či neuzavře dle článku 8.4 písm. (c) této Smlouvy Nájemní smlouvu, uhradí Kraji smluvní pokutu ve výši 100.000 Kč.

12.5 Pokud Zájemce poruší svou povinnost stanovenou v článku 9.10 této Smlouvy, je povinen uhradit Kraji smluvní pokutu ve výši 100.000 Kč.

12.6 Závazky Kraje uvedené v článku 9.2 písm. (b) této Smlouvy nejsou ustanovením článku 12.2 dotčeny.

12.7 Smluvní strany se dohodly, že Zájemce má v případě, že Kraj poruší svůj závazek uzavřít Nájemní smlouvu, ačkoli budou splněny všechny Podmínky, právo požadovat, aby příslušný soud určil obsah budoucí smlouvy dle ustanovení § 1787 zákona č. 89/2012 Sb.

13. OZNÁMENÍ

13.1 Veškerá oznámení, jež mají být doručena podle této Smlouvy, budou v písemné podobě a mohou být doručena prostřednictvím datových schránek, osobně, e-mailem nebo doporučenou poštou na adresu příslušné Smluvní strany uvedenou v záhlaví této Smlouvy (nebo na takovou jinou adresu, kterou příslušná Smluvní strana druhé Smluvní straně pro tyto účely písemně oznámí). Pokud adresát odepře přijetí zásilky nebo si zásilku nevyzvedne, má se za to, že zásilka byla doručena třetí den po jejím prokazatelném odeslání.

ADRESA Kraje:
Ústecký kraj
Velká Hradební 3118/48
400 02, Ústí nad Labem
Kontaktní osoba: [redacted]

Kopie: [redacted]

ADRESA Zájemce:
FOR H2ENERGY s.r.o.
Průběžná 3366
434 01 Most
Kontaktní osoba: [redacted]

14. ZMĚNY SMLOUVY

14.1 Smluvní strany vynaloží veškeré úsilí a poskytnou si navzájem maximální součinnost ke splnění účelu dle této Smlouvy a bez zbytečného odkladu budou jedna druhou informovat o skutečnostech týkajících se účelu této Smlouvy.

14.2 Tato Smlouva může být měněna pouze písemně, řádně číslovanými dodatky.

15. ZÁVĚREČNÁ USTANOVENÍ

15.1 Tato Smlouva bude v úplném znění uveřejněna prostřednictvím registru smluv postupem dle zákona č. 340/2015 Sb., o registru smluv, v platném znění. Zájemce prohlašuje, že souhlasí s uveřejněním svých osobních údajů obsažených v této Smlouvě, které by jinak podléhaly znečitelnění, v registru smluv, popř. disponuje souhlasem třetích osob uvedených na své straně s uveřejněním jejich osobních údajů v registru smluv, které by jinak podléhaly znečitelnění. Smluvní strany se dohodly na tom, že uveřejnění v registru smluv provede Kraj, který zároveň zajistí, aby informace o uveřejnění této Smlouvy byla zaslána Zájemci do datové schránky ID [redacted] na e-mail: [redacted]

15.2 Tato smlouva nabývá platnosti dnem podpisu oběma stranami a účinnosti dnem jejího zveřejnění v registru smluv.

15.3 Ustanovení článku 3.2 a 3.4 a celé části 6 této Smlouvy platí obdobně i pro Nájemní smlouvu, a to i po ukončení platnosti této Smlouvy způsobem dle článku 9.1 této Smlouvy.

15.4 Tato Smlouva bude podepsána ve 3 (třech) vyhotoveních v českém jazyce, kdy Kraj obdrží 2 (dvě) a Zájemce 1 (jedno) vyhotovení.

16. SCHVÁLENÍ TÉTO SMLOUVY ORGÁNY KRAJE

16.1 Kraj tímto potvrzuje, že:

a) záměr kraje pronajmout a prodat Pozemek k prodeji byl dle § 18 odst. 1 zákona č. 129/2000 Sb., o krajích (krajské zřízení), ve znění pozdějších předpisů, zveřejněn dne 11. 3. 2022 po dobu 30 dnů před rozhodnutím v Radě Ústeckého kraje, popř. v Zastupitelstvu Ústeckého kraje na úřední desce krajského úřadu;

b) o uzavření této smlouvy bylo rozhodnuto usnesením Rady Ústeckého kraje č. ..... ze dne ..... a Zastupitelstva Ústeckého kraje č. ..... ze dne .....

17. PODPISY SMLUVNÍCH STRAN

Smluvní strany potvrzují, že si tuto Smlouvu před podpisem řádně přečetly, uzavírají ji ze své svobodné a vážné vůle, nikoli v důsledku omylu nebo pod nátlakem.

V Ústí nad Labem dne …….

_____

Ústecký kraj

[redacted]

hejtman

V Mostě dne …….

_____

FOR H2ENERGY s.r.o.

[redacted]

Jednatel společnosti

Přílohy:

1. Specifikace Projektu
2. Výpis z obchodního rejstříku Zájemce
3. Výpisy z katastru nemovitostí týkající se Pozemků
4. Nájemní smlouva, smlouva o uzavření budoucí kupní smlouvy a smlouva o uzavření budoucí smlouvy o zřízení věcných břemen
5. Kupní smlouva
6. Geometrické plány
7. Závazné podmínky Registrace akce, identifikační číslo EDS 222D232000054

FOR H2ENERGY s.r.o.
Průběžná 3366
434 01 Most

Místo: Průmyslová zóna Triangle, Průmyslová, 438 01 Bitozeves
Název akce: H2 TRIANGLE

SPECIFIKACE INVESTIČNÍHO ZÁMĚRU

1 ZÁKLADNÍ INFORMACE 6
1.1 Údaje o zadavateli 6
1.2 Název akce 6
1.3 Místo realizace akce 6
1.4 Informace o majetkoprávních vztazích 6
2 INVESTIČNÍ ZÁMĚR 7
2.1 Výchozí situace projektu 7
2.2 Plánované činnosti 8
2.2.1 Etapizace projektu 8
2.2.2 Výstavba fotovoltaické elektrárny 8
2.2.3 Výstavba jednotky pro elektrolytickou výrobu, skladování, distribuci a plnění zeleného vodíku 8
2.2.4 Výstavba čerpací stanice 9
2.2.5 Výstavba výrobních hal na komponenty pro vodíkové technologie 9
2.2.6 Výstavba vědecko-výzkumného / vývojového centra 9
2.3 Spotřeba 9
2.4 Odpadní látky 10
2.5 Obdobné projekty v zahraničí 11
2.6 Vizualizace projektu 13
2.7 Výše investice 14
2.8 Počet nově vzniklých pracovních míst v čase 14
2.9 Typ výroby podle číselníku CZ-NACE 15
2.10 Předběžný harmonogram výstavby v čase 16

Seznam zkratek

EIA – Vyhodnocení vlivů na životní prostředí

EU – Evropská unie

FCH JU – Společný podnik pro palivové články a vodík

FV – Fotovoltaika

FVE – Fotovoltaická elektrárna

OZE – Obnovitelné zdroje energie

PEM – Proton exchange membrane

SP – Stavební povolení

ÚR – Územní rozhodnutí

Seznam obrázků

Obrázek 1: Využitelnost ploch 10
Obrázek 2: Využitelnost ploch – detail 11
Obrázek 3: Projekt HyBalance – elektrolýza vody 1,2 MW (zdroj: http://hybalance.eu) 12
Obrázek 4: Graf – počet nově vzniklých pracovních míst v letech 2025–2033 15

Seznam tabulek

Tabulka 1: Roční spotřeba energie na vytápění budov 9
Tabulka 2: Výše investice 14
Tabulka 3: Počet nově vzniklých pracovních míst v letech 2025–2033 14

1 ZÁKLADNÍ INFORMACE

1.1 Údaje o zadavateli

Obchodní jméno:	FOR H2ENERGY s.r.o.
Sídlo:	Průběžná 3366, 434 01 Most
IČ:	096 26 859
Registrace:	Krajský soud v Ústí nad Labem oddíl C, vložka 46069
	Založeno 22.10.2020

1.2 Název akce

H2 TRIANGLE

1.3 Místo realizace akce

Průmyslová zóna Triangle, Průmyslová, 438 01 Bitozeves

1.4 Informace o majetkoprávních vztazích

Pozemek je majetkem Ústeckého kraje.

2 INVESTIČNÍ ZÁMĚR

2.1 Výchozí situace projektu

Evropská unie (EU) se usilovně snaží hledat vhodná systematická a proveditelná řešení pro snižování emisí skleníkových plynů a mitigaci environmentálních a socio-ekonomických výzev, které změny klimatu přináší. V současnosti se v důsledku války na Ukrajině do procesu hledání těchto řešení a tvorby politik EU promítá i snaha dosáhnout nezávislosti na ruském plynu. Vhodnost řešení se mj. posuzuje na základě udržitelnosti těchto řešení s důrazem na středně až dlouhodobý horizont. Vodíkové palivočlánkové technologie byly v kontextu udržitelnosti a energetické nezávislosti zohledňovány čím dál častěji již před válkou na Ukrajině, a to zejména díky širokému spektru odvětví a segmentů, ve kterých lze vodík využít a jejichž uhlíkovou stopu lze díky jeho chemickým vlastnostem snižovat. V návaznosti na ruskou agresi se však energetická nezávislost stala jednou z předních priorit. Vodík nabízí řešení díky jeho uplatnitelnosti ve velkém množství sektorů. Je záhodno jmenovat zejména chemický, sklářský a cementárenský průmysl, energetický sektor a dopravu vč. automobilové, autobusové, nákladní, námořní a letecké dopravy či manipulační techniky.

Řada dokumentů na evropské úrovni, ať už oficiálního (Vodíková strategie pro klimaticky neutrální Evropu[1] a REPowerEU: společná evropská akce pro cenově dostupnější, bezpečnější a udržitelnější energii[2]) či neoficiálního (Hydrogen Roadmap[3]) charakteru, klade důraz mj. na potenciál vodíku skladovat energii a uchovávat ji pro pozdější využití při výkyvech v dodávkách energie z obnovitelných zdrojů energie (OZE). Je nutno zmínit, že plošné nasazení vodíkových technologií ve výše uvedených sektorech může vést k integraci energetických systémů, které doposud fungovaly odděleně, jako např. plynárenský a elektrárenský. Z pohledu konečných aplikací v dopravě je stále více akcentovaným přínosem využití vodíku jeho vliv na redukci emisí z vozidel, a to až na nulové hodnoty, při srovnatelném dojezdu a rychlosti plnění s konvenčními palivy.

Cesta k tomu, aby vodík naplnil svůj úděl bezemisního energetického nosiče, však není zcela bezpodmínečná. To, zdali využití vodíku produkuje či neprodukuje emise skleníkových plynů, přímo závisí na způsobu jeho výroby. Dle metodiky CertifHy je vodík rozdělen podle způsobu výroby na šedý, modrý a zelený. Šedý vodík se získává z parciální oxidace a parního reformingu a s průměrnou hodnotou 116 g CO2/MJ je považován za neekologický. Modrý vodík je získáván ze zemního plynu a při jeho výrobě je využíváno technologii pro záchyt CO2. Vodík je označen jako modrý, je-li jeho emisní stopa <36,4 g CO2 / MJ. Vodík s nulovou emisní hodnotou tzn. 0 g CO2 / MJ je označován jako zelený vodík a jak je z výše uvedeného patrné, využití tohoto typu je prioritou.

Zelený vodík se vyrábí elektrolýzou vody při využití elektrické energie z OZE tzn. z fotovoltaických (FV) či větrných elektráren. Za předpokladu, že je vodík tímto způsoben vyroben o něm lze uvažovat jako o bezemisním energetickém nosiči. Zelený vodík může být následně uskladněn, distribuován a zužitkován v průmyslu, energetice či využit ve spojení s palivovými články pro výrobu obnovitelné elektrické energie. Palivové články jsou elektrochemická zařízení vyrábějící elektřinu prostřednictvím chemické reakce mezi vodíkem a kyslíkem. Tuto obnovitelnou elektrickou energii je možno distribuovat zpět do rozvodné sítě. Palivové články jsou také součástí všech vozidel na vodíkový pohon a vyrábějí elektřinu, která následně pohání elektromotor.

Kromě environmentálních a technických přínosů, je patrný socio-ekonomický přínos, který rozvoj vodíkového hospodářství může mít. Zmiňovaná publikace Hydrogen Roadmap Europe uvádí, že do roku 2030 bude v evropském vodíkovém sektoru pracovat až 1 milion zaměstnanců a do roku 2050 se tento počet zvýší na 5,4 milionů zaměstnanců.

Navzdory možným přínosům vodíkového hospodářství je v současnosti jeho potenciál v Ústeckém kraji stále nevyužit. Potřeba nacházet řešení, která by minimalizovala negativní ekonomické dopady přechodu Ústeckého kraje na udržitelnou ekonomiku, je přitom urgentní. Neexistuje zde zázemí pro výrobu zeleného vodíku z OZE, vodíková infrastruktura není dostatečně rozvinuta ani neexistuje specializované centrum pro vývoj a výrobu vodíkových technologií a jejich komponent

[1] https://eur-lex.europa.eu/LexUriServ/LexUriServ.do?uri=COM:2020:0301:FIN:CS:PDF
[2] https://eur-lex.europa.eu/legal-content/CS/TXT/HTML/?uri=CELEX:52022DC0108&from=EN
[3] https://www.fch.europa.eu/news/hydrogen-roadmap-europe-sustainable-pathway-european-energy-transition

a pro testování jejich účinnosti. Zároveň je potřeba v regionu zintenzivnit prezentaci vodíku jako bezemisního nosiče energie a jeho využití v uvedených aplikacích. Z tohoto důvodu je žádoucí přispět k vytvoření takového prostředí, aby mohlo v Ústeckém kraji dojít k vytvoření robustního vodíkového hospodářství, nových tržních příležitostí a k nárůstu počtu kvalifikovaných odborníků, kteří se budou v budoucnu podílet na zvyšování inovačního potenciálu a konkurenceschopnosti Ústeckého kraje. Projekt H2 TRIANGLE cílí na podpoření tohoto záměru.

2.2 Plánované činnosti

Záměrem tohoto projektu je výstavba lokálního vodíkového hospodářství uvnitř průmyslového areálu Triangle zahrnujícího jednotku pro generaci obnovitelné elektřiny, výrobu zeleného vodíku, jeho kompresi, skladování, distribuci ve vysokotlakých lahvích / svazcích vysokotlakých lahví (200 bar). V rozsahu projektu je též výstavba čerpací stanice, jejíž součástí budou výdejní stojany pro vozidla na konvenční i alternativní pohony vč. vodíku a elektřiny. Projekt má rovněž ambici přispět k výzkumné a vývojové činnosti výstavbou výrobních hal na komponenty vodíkových palivočlánkových technologií a poskytnutím zázemí v podobě vývojářského centra pro pracovníky, kteří zde budou podnikat vědecko-výzkumnou a vývojářskou činnost. Prostor v rámci areálu Triangle vyhraněný pro tento projekt má tímto záměrem posloužit k iniciaci jednoho z prvních kroků směřujících k rozvoji komplexní vodíkové ekonomiky v Ústeckém kraji a tím přispět ke snižování negativních dopadů klimatických změn a energetické transformace na ekonomiku a zaměstnanost.

2.2.1 Etapizace projektu

Projekt bude rozdělen na dvě etapy. V první etapě dojde k výstavbě vodíkového hospodářství zahrnujícího fotovoltaickou elektrárnu (FVE), elektrolytickou jednotku pro výrobu vodíku, technologie pro kompresi, skladování, distribuci a plnění zeleného vodíku. Rovněž v první etapě dojde k výstavbě administrativní budovy, která bude fungovat zároveň jako avizované vědecko-výzkumné centrum zaměřené na vodíkové technologie. V neposlední řadě bude v této fázi rovněž postavena první výrobní a montážní hala pro dodavatele vodíkových technologií. V druhé etapě dojde k výstavbě dalších výrobních a montážních hal. Celkový počet hal v rámci celého areálu H2 Triangle je v konečné fázi předpokládán na 5.

2.2.2 Výstavba fotovoltaické elektrárny

FVE se skládá předně ze solárních panelů, měničů, pomocných konstrukcí a rozvodů. Celkový instalovaný výkon elektrárny pro tento projekt se odvíjí od velikosti dostupné plochy pro umístění panelů. Pro účely projektu budou v konečném stavu solární panely umístěny na střechy budov tzn. výrobních hal, čerpací stanice, vědecko-výzkumného centra (administrativní budovy), garáží aj. V počáteční fázi před výstavbou budov budou solární panely instalovány v rámci dostupných ploch na zemi. V rámci obou etap je využitelná plocha pro instalaci FVE zhruba 4,8 ha, což odpovídá instalovanému výkonu kolem ~ 4 MWp.

2.2.3 Výstavba jednotky pro elektrolytickou výrobu, skladování, distribuci a plnění zeleného vodíku

Technologické řešení pro výrobu zeleného vodíku zahrnuje elektrolyzér o výkonu 4 MW, případně více elektrolyzérů o menších jednotlivých výkonech společně dosahující stejného celkového výkonu. Vstupní surovinou do elektrolýzy je pitná voda / demi voda a elektřina. Pitná voda, případně demineralizovaná voda přivedená z hranice jednotky musí být upravena tak, aby splňovala parametry vhodné pro elektrolytickou výrobu vodíku. Součástí řešení bude tím pádem také jednotka pro úpravu vody na požadované parametry pro elektrolýzu.

Ke kompresi na požadovaný tlak pro uskladnění či přepravu, který odpovídá 220 bar, je zapotřebí při daném výkonu elektrolyzéru a plánované skladovací kapacitě membránový kompresor, či více kompresorů, které budou schopné stlačovat vodík na 220 bar při množství dodaném z elektrolýzy vody. V řešení bude zahrnuta i chladící jednotka.

Součástí vodíkového zázemí je také vybudování základny pro distribuci svazků s vysokotlakými lahvemi na vodík pro čerpací stanice či jiné aplikace. Základna bude sloužit jako odkládací prostor pro svazky s vysokotlakými lahvemi na vodík a jejich následnou manipulaci tzn. nakládání na tahače / kamiony a vykládání z nich. Základna rovněž poskytne dostatečný prostor pro zaparkování, odstavení a údržbu tahačů a kamionů, které budou stlačený vyrobený zelený vodík ve zmiňovaných svazcích distribuovat k odběratelům.

Optimální řešení by bylo vybráno na základě diskuze s dodavateli technologie a studie proveditelnosti.

2.2.4 Výstavba čerpací stanice

Přímo ve vyhrazeném prostoru bude postavena čerpací stanice. Stanice je navržena jako univerzální čerpací stanice s individuálními výdejními stojany pro vozidla na benzínový a dieselový pohon, CNG, LNG, a vodíkový pohon. Součástí stanice bude také technologie pro rychlonabíjení bateriových elektromobilů. Zároveň je stanice uvažována tak, aby zahrnovala příslušnou technologii a výdejní stojany pro všechny pozemní druhy dopravy tzn. pro osobní vozidla, nákladní automobily, tahače a autobusy.

2.2.5 Výstavba výrobních hal na komponenty pro vodíkové technologie

Nedílnou součástí je též výstavba příslušného počtu hal, které jsou uvažovány jako prostory pro účely výrobního centra na komponenty vodíkových technologií. Stávající uvažovaný počet hal je 5. Smyslem těchto výrobních center bude výroba komponent pro elektrolyzéry, kompresory, nízkotlaké i vysokotlaké zásobníky na vodík, vodíkové plnící stanice a palivové články případně jiné strojní komponenty.

2.2.6 Výstavba vědecko-výzkumného / vývojového centra

Součástí projektu bude výstavba budovy, která bude sloužit ke dvěma účelům. Zaprvé, budova poskytne zázemí a kancelářský prostor pro vývojáře a výzkumné pracovníky, kteří budou podnikat vědecko-výzkumnou a vývojářskou činnost pro účely zvýšení účinnosti, efektivity a konkurenceschopnosti vodíkových technologií. Zadruhé, budova bude sloužit jako administrativní budova, resp. prostor pro kanceláře a zázemí pro obsluhu a personál celého vodíkového zázemí tzn. jednotek pro generaci obnovitelné energie, výroby, skladování, distribuce zeleného vodíku, čerpací stanice a základny pro manipulaci se svazky vysokotlakých vodíkových lahví.

2.3 Spotřeba

Spotřeba elektřiny pro generaci energie odpovídá ~ 6 MWh.

Spotřeba demineralizované vody je 0,746 m3 / hod. při plném výkonu elektrolýzy. V případě, že by byla využita na místo demi vody pitná voda, tak by její spotřeba byla přibližně 2x vyšší. To je zhruba 1,66 m3 / hod. při plném výkonu elektrolýzy s ohledem na nutnost jejího čištění v jednotce pro úpravu vody, která je součástí technologie elektrolýzy.

Spotřeba energie na vytápění budov, které budou součástí areálu, je následující:

Tabulka 1: Roční spotřeba energie na vytápění budov

Budova	kWh / rok
1 výrobní hala	~ 1 166 700
5 výrobních hal	~ 6 000 000
Administrativní budova	~ 500 000
Garáže pro manipulační techniku	~ 90 000

2.4 Odpadní látky

Odpadních látek v rámci nově instalovaných technologií bude vznikat minimum. V technologii elektrolýzy bude odpadní látkou odpadní voda o průtoku max. 0,4 m^3 / hod. vznikající úpravou pitné vody pro elektrolýzu. V souvislosti s touto vodou je uvažována úpravna vody.



Obrázek 1: Využitelnost ploch



Obrázek 2: Využitelnost ploch – detail

2.5 Obdobné projekty v zahraničí

REFHYNE (Wesseling, Německo) – Projekt realizovaný od roku 2018 do roku 2022 zaměřený na výstavbu a instalaci 10 MW PEM elektrolyzéru pro on-site výrobu vodíku a kyslíku pro účely největší rafinérie v Německu „Rheinland Raffinerie." Projekt je podpořen ze zdrojů FCH JU.

Roční produkce vodíku: ~ 1300 t

Odkaz: https://refhyne.eu

HYBALANCE (Hobro, Dánsko) – Jedná se o demonstrační projekt zaměřený na generaci obnovitelné energie z větrných elektráren, výrobu zeleného vodíku z PEM elektrolýzy vody (1,2 MW) a jeho využití pro vyrovnávání výkyvů dodávek elektřiny v síti, a pro průmyslové a dopravní aplikace. Projekt je podpořen ze zdrojů FCH JU a dánského programu EUDP (Energy Technology and Development Program).

Roční produkce vodíku: ~ 180 t

Odkaz: http://hybalance.eu

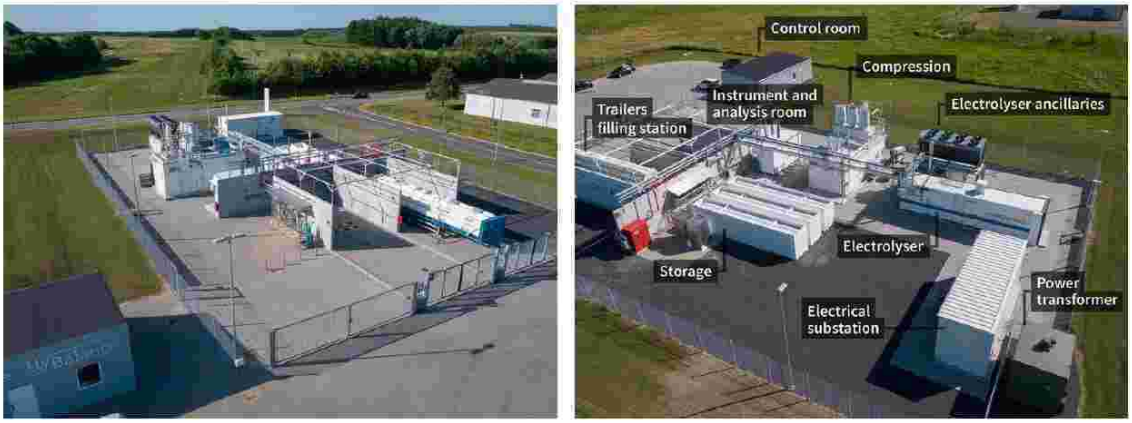

Obrázek 3: Projekt HyBalance – elektrolýza vody 1,2 MW (zdroj: http://hybalance.eu)

DJEWELS (Delfzijl, Nizozemsko) – Demonstrační projekt, který cílí na ověření technické připravenosti 20 MW elektrolyzéru a jeho využití za účelem výroby bezemisních paliv v reálném provozu a podmínkách. Kromě validace provozuschopnosti má projekt ambici vytvořit základ pro následné rozšíření instalovaného výkonu elektrolyzéru na 100 MW. Projekt je podpořen z FCH JU a Waddenfonds, fondu investujícím do projektů na severu Nizozemska.

Roční produkce vodíku: ~ 3000 t

Odkaz: https://djewels.eu

2.6 Vizualizace projektu





2.7 Výše investice

- Cca **850 000 000 – 1 000 000 000 Kč**

Tabulka 2: Výše investice

Rok	Hmotný investiční majetek	Nehmotný investiční majetek
2022	0	2.000.000
2023	0	10.000.000
2024	300.000.000	10.000.000
2025	300.000.000	10.000.000
2026	0	5.000.000
2027	100.000.000	10.000.000
2028	0	5.000.000
2029	100.000.000	10.000.000
2030	0	5.000.000
2031	100.000.000	10.000.000
2032	0	5.000.000
2033	100.000.000	10.000.000
Celkem	**1.000.000.000**	**92.000.000**

2.8 Počet nově vzniklých pracovních míst v čase

Tabulka 3: Počet nově vzniklých pracovních míst v letech 2025–2033

Termín	Místo	Počet nových míst
Od 01 / 2025	Výrobna vodíku, administrativní budova, čerpací stanice	15-20
	Hala č. 1	80-100
Od 01 / 2027	Hala č. 2	80-100
Od 01 / 2029	Hala č. 3	80-100
Od 01 / 2031	Hala č. 4	80-100
Od 01 / 2033	Hala č. 5	80-100

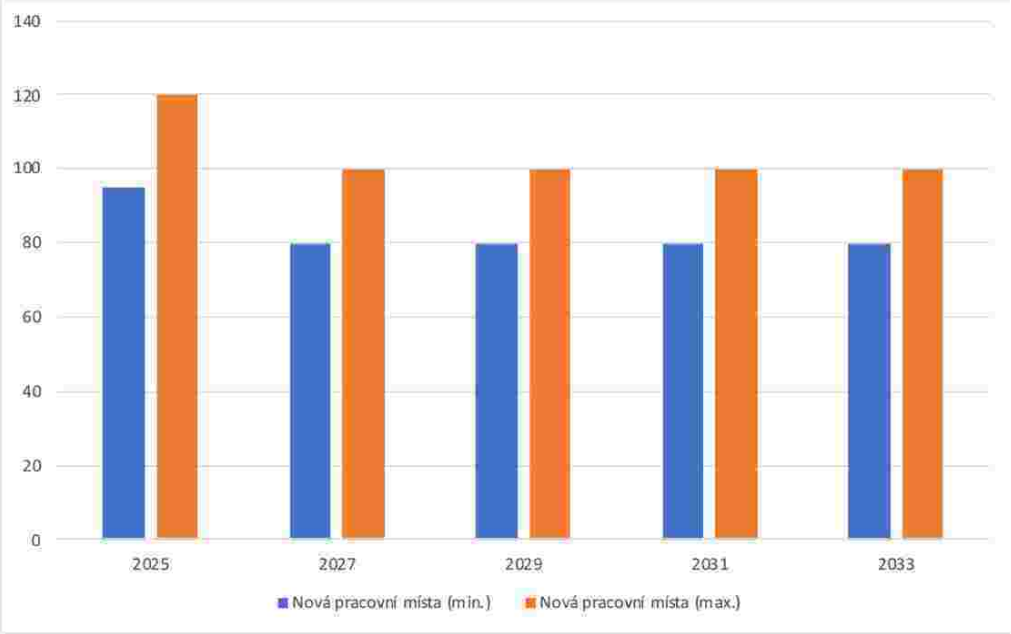

Obrázek 4: Graf – počet nově vzniklých pracovních míst v letech 2025–2033

2.9 Typ výroby podle číselníku CZ-NACE

96 % celkového obratu bude tvořeno následujícími položkami:

- 20.11 Výroba technických plynů
- 25.50 Kování, lisování, ražení, válcování a protlačování kovů; prášková metalurgie
- 25.62 Obrábění
- 25.99 Výroba ostatních kovodělných výrobků j. n.
- 28.15 Výroba ložisek, ozubených kol, převodů a hnacích prvků
- 29.32 Výroba ostatních dílů a příslušenství pro motorová vozidla

4 % celkového obratu bude tvořeno následujícími položkami:

- 35.11 Výroba elektřiny
- 35.14 Obchod s elektřinou

2.10 Předběžný harmonogram výstavby v čase

Etapa 1

- **01 / 2021–12 / 2022** – Majetkoprávní jednání, uzavření rezervačních smluv
- **01 / 2023–08 / 2023** – Zajištění ÚR
- **08/2023–12/2023** – Zajištění SP
- **01 / 2024–12 / 2025**
    - Výstavba výrobny vodíku, administrativní budovy a čerpací stanice
    - Hala č. 1 vč. FVE
    - Instalace FVE na zbylých pozemcích etapy 1
- **01 / 2026–05 / 2026** – Zkušební provoz
- **01 / 2026** – Odkup pozemku

Etapa 2

- **01/2027–12/2027** – Hala č. 2, přemístění části FVE na střechu haly č. 2
- **01/2028–12/2028** – Hala č. 3, přemístění části FVE na střechu haly č. 3
- **01/2030–12/ 2030** – Hala č. 4, přemístění části FVE elektrárny na střechu haly č. 4
- **01/2032–12/2032** – Hala č. 5, přemístění části FVE na střechu haly č. 5
- **01 / 2033–05 / 2033** – Zkušební provoz
- **01 / 2033** – Odkup pozemku

Tento výpis elektronicky podepsal "KRAJSKÝ SOUD V ÚSTÍ NAD LABEM" dne 13.4.2022 v 15:02:07.
EPVid:KRkuHQCi7U8ACJWccnLNMyXPpqf3YEG1

Výpis

z obchodního rejstříku, vedeného
Krajským soudem v Ústí nad Labem
oddíl C, vložka 46069

Datum vzniku a zápisu:	22. října 2020
Spisová značka:	C 46069 vedená u Krajského soudu v Ústí nad Labem
Obchodní firma:	FOR H2ENERGY s.r.o.
Sídlo:	Průběžná 3366, 434 01 Most
Identifikační číslo:	096 26 859
Právní forma:	Společnost s ručením omezeným
Předmět podnikání:	Výroba, obchod a služby neuvedené v přílohách 1 až 3 živnostenského zákona
Statutární orgán:	
Jednatel:	[redacted] Průběžná 3366, 434 01 Most Den vzniku funkce: 9. března 2022
Počet členů:	1
Způsob jednání:	Jednatel jedná za společnost samostatně.
Společníci:	
Společník:	[redacted] Průběžná 3366, 434 01 Most
Podíl:	Vklad: 200 000,- Kč Splaceno: 100% Obchodní podíl: 100%
Základní kapitál:	200 000,- Kč

VÝPIS Z KATASTRU NEMOVITOSTÍ

prokazující stav evidovaný k datu *24.02.2022 14:35:02*

Vyhotoveno bezúplatně dálkovým přístupem pro účel: Správa majetku, č.j.: 0001 pro Ústecký kraj

Okres: **CZ0424 Louny** Obec: **566870 Velemyšleves**

Kat.území: **777706 Minice** List vlastnictví: **123**

V kat. území jsou pozemky vedeny ve dvou číselných řadách (St. = stavební parcela)

A *Vlastník, jiný oprávněný*	*Identifikátor*	*Podíl*
Vlastnické právo		
Ústecký kraj, Velká Hradební 3118/48, Ústí nad Labem-centrum, 40001 Ústí nad Labem	**70892156**	
Hospodaření se svěřeným majetkem kraje		
SPZ Triangle, příspěvková organizace, Velká Hradební 3118/48, Ústí nad Labem-centrum, 40001 Ústí nad Labem	**71295011**	

ČÁSTEČNÝ VÝPIS

B *Nemovitosti*

Pozemky

Parcela	*Výměra[m2]*	*Druh pozemku*	*Způsob využití*	*Způsob ochrany*
337/6	**6207**	**ostatní plocha**	**jiná plocha**	
337/12	**6823**	**ostatní plocha**	**jiná plocha**	

B1 Věcná práva sloužící ve prospěch nemovitostí v části B - **Bez zápisu**

C Věcná práva zatěžující nemovitosti v části B včetně souvisejících údajů - **Bez zápisu**

D Poznámky a další obdobné údaje - **Bez zápisu**

Plomby a upozornění - **Bez zápisu**

E *Nabývací tituly a jiné podklady zápisu*

Listina

- **Smlouva o bezúplatném převodu podle § 22 zákona č.219/2000 Sb. ze dne 17.07.2002. Právní účinky vkladu práva ke dni 11.11.2002.**

  V-1953/2002-533

  Pro: **Ústecký kraj, Velká Hradební 3118/48, Ústí nad Labem-centrum, 40001 Ústí nad Labem** *RČ/IČO:* **70892156**

- **Zřizovací listina rozpočtové či příspěvkové organizace 249/2013 ze dne 31.07.2013.**

  Z-6903/2013-533

  Pro: **SPZ Triangle, příspěvková organizace, Velká Hradební 3118/48, Ústí nad Labem-centrum, 40001 Ústí nad Labem** *RČ/IČO:* **71295011**

- **Smlouva kupní ze dne 23.09.2014. Právní účinky zápisu k okamžiku 26.09.2014 10:55:12. Zápis proveden dne 21.10.2014.**

  V-3432/2014-533

  Pro: **Ústecký kraj, Velká Hradební 3118/48, Ústí nad Labem-centrum, 40001 Ústí nad Labem** *RČ/IČO:* **70892156**

- **Zřizovací listina rozpočtové či příspěvkové organizace Č.J. 249/2013 Dodatek č. 6 ze dne 05.01.2015. Právní účinky zápisu k okamžiku 16.01.2015 09:33:55. Zápis proveden dne 27.01.2015.**

  Z-215/2015-533

  Pro: **SPZ Triangle, příspěvková organizace, Velká Hradební 3118/48, Ústí nad Labem-centrum, 40001 Ústí nad Labem** *RČ/IČO:* **71295011**

VÝPIS Z KATASTRU NEMOVITOSTÍ

prokazující stav evidovaný k datu *24.02.2022 14:35:02*

Okres: **CZ0424 Louny** Obec: **566870 Velemyšleves**

Kat.území: **777706 Minice** List vlastnictví: **123**

V kat. území jsou pozemky vedeny ve dvou číselných řadách (St. = stavební parcela)

F *Vztah bonitovaných půdně ekologických jednotek (BPEJ) k parcelám* - **Bez zápisu**

Nemovitosti jsou v územním obvodu, ve kterém vykonává státní správu katastru nemovitostí ČR:
Katastrální úřad pro Ústecký kraj, Katastrální pracoviště Žatec, kód: 533.

Vyhotovil: *Vyhotoveno: 24.02.2022 14:40:44*
Český úřad zeměměřický a katastrální - SCD

VÝPIS Z KATASTRU NEMOVITOSTÍ

prokazující stav evidovaný k datu *24.02.2022 14:35:02*

Vyhotoveno bezúplatně dálkovým přístupem pro účel: Správa majetku, č.j.: 0001 pro Ústecký kraj

Okres: **CZ0424 Louny** Obec: **565997 Bitozeves**

Kat.území: **702374 Nehasice** List vlastnictví: **137**

V kat. území jsou pozemky vedeny ve dvou číselných řadách (St. = stavební parcela)

A *Vlastník, jiný oprávněný*	*Identifikátor*	*Podíl*
Vlastnické právo		
Ústecký kraj, Velká Hradební 3118/48, Ústí nad Labem-centrum, 40001 Ústí nad Labem	**70892156**	
Hospodaření se svěřeným majetkem kraje		
SPZ Triangle, příspěvková organizace, Velká Hradební 3118/48, Ústí nad Labem-centrum, 40001 Ústí nad Labem	**71295011**	

ČÁSTEČNÝ VÝPIS

B *Nemovitosti*

Pozemky

Parcela	*Výměra[m2]*	*Druh pozemku*	*Způsob využití*	*Způsob ochrany*
St. 78	378	zastavěná plocha a nádvoří	společný dvůr	
St. 80	391	zastavěná plocha a nádvoří	společný dvůr	
St. 81	388	zastavěná plocha a nádvoří	společný dvůr	
St. 85	550	zastavěná plocha a nádvoří	společný dvůr	
St. 86	545	zastavěná plocha a nádvoří	společný dvůr	
St. 88	490	zastavěná plocha a nádvoří	společný dvůr	
801/25	110340	ostatní plocha	jiná plocha	
801/26	8658	ostatní plocha	ostatní dopravní plocha	
801/140	64	ostatní plocha	jiná plocha	
1178/1	895	ostatní plocha	jiná plocha	

B1 Věcná práva sloužící ve prospěch nemovitostí v části B **- Bez zápisu**

C Věcná práva zatěžující nemovitosti v části B včetně souvisejících údajů **- Bez zápisu**

D Poznámky a další obdobné údaje **- Bez zápisu**

Plomby a upozornění **- Bez zápisu**

E *Nabývací tituly a jiné podklady zápisu*

Listina

- **Smlouva o bezúplatném převodu podle § 22 zákona č.219/2000 Sb. č:21834934 ze dne 17.07.2002. Právní účinky vkladu práva ke dni 11.11.2002; uloženo na prac. Louny**

  V-2276/2002-507

  Pro: **Ústecký kraj, Velká Hradební 3118/48, Ústí nad Labem-centrum, 40001 Ústí nad Labem** *RČ/IČO:* **70892156**

- **Zřizovací listina rozpočtové či příspěvkové organizace 249/2013 ze dne 31.07.2013.**

  Z-6903/2013-533

VÝPIS Z KATASTRU NEMOVITOSTÍ

prokazující stav evidovaný k datu *24.02.2022 14:35:02*

Okres: **CZ0424 Louny** Obec: **565997 Bitozeves**

Kat.území: **702374 Nehasice** List vlastnictví: **137**

V kat. území jsou pozemky vedeny ve dvou číselných řadách (St. = stavební parcela)

Listina

Pro: **SPZ Triangle, příspěvková organizace, Velká Hradební 3118/48, Ústí nad Labem-centrum, 40001 Ústí nad Labem** *RČ/IČO:* **71295011**

- **Smlouva kupní ze dne 23.09.2014. Právní účinky zápisu k okamžiku 26.09.2014 11:03:22. Zápis proveden dne 24.10.2014.**

V-3435/2014-533

Pro: **Ústecký kraj, Velká Hradební 3118/48, Ústí nad Labem-centrum, 40001 Ústí nad Labem** *RČ/IČO:* **70892156**

- **Zřizovací listina rozpočtové či příspěvkové organizace Č.J. 249/2013 Dodatek č. 6 ze dne 05.01.2015. Právní účinky zápisu k okamžiku 16.01.2015 09:33:55. Zápis proveden dne 27.01.2015.**

Z-215/2015-533

Pro: **SPZ Triangle, příspěvková organizace, Velká Hradební 3118/48, Ústí nad Labem-centrum, 40001 Ústí nad Labem** *RČ/IČO:* **71295011**

F *Vztah bonitovaných půdně ekologických jednotek (BPEJ) k parcelám* – **Bez zápisu**

Nemovitosti jsou v územním obvodu, ve kterém vykonává státní správu katastru nemovitostí ČR:
Katastrální úřad pro Ústecký kraj, Katastrální pracoviště Žatec, kód: 533.

Vyhotovil: *Vyhotoveno: 24.02.2022 14:42:33*
Český úřad zeměměřický a katastrální - SCD

Příloha č. 4

Ústecký kraj

- a -

FOR H2ENERGY s.r.o.

NÁJEMNÍ SMLOUVA,

SMLOUVA O UZAVŘENÍ BUDOUCÍ KUPNÍ SMLOUVY

A SMLOUVA O UZAVŘENÍ BUDOUCÍ SMLOUVY O ZŘÍZENÍ VĚCNÝCH BŘEMEN – I. ETAPA

Č. ……

(Nájem pozemků v k.ú. Minice a k.ú. Nehasice)

NÁJEMNÍ SMLOUVA

(uzavřená v souladu s § 2201 a násl. zák. č.89/2012 Sb., občanský zákoník)

SMLUVNÍ STRANY

1.
Ústecký kraj
Sídlo: Velká Hradební 3118/48, 400 02 Ústí nad Labem
Zastoupený: [redacted]
Kontaktní osoba [redacted]
E-mail/telefon: [redacted]
IČ: 70892156
DIČ: CZ70892156
Bank. spojení: Česká spořitelna, a.s.
číslo účtu: [redacted]VS409
(„**Pronajímatel**“)

a

2.
FOR H2ENERGY s.r.o.
Sídlo: Průběžná 3366, 434 01 Most
Zastoupený: [redacted]
Kontaktní osoba: [redacted]
E-mail/telefon: [redacted]
IČ: 09626859
DIČ: CZ09626859
Bank. spojení: Česká spořitelna, a.s.
číslo účtu: [redacted]
Společnost je zapsána v obchodním rejstříku u Krajského soudu v Ústí nad Labem, spisová značka C 46069. Výpis z obchodního rejstříku zájemce tvoří přílohu č. 1 k této smlouvě („**Nájemce**“)

1. ÚVODNÍ USTANOVENÍ

1.1 Vzhledem k tomu, že:

(a) Pronajímatel je vlastníkem Pozemků; a

(b) Nájemce má v úmyslu si od Pronajímatele pronajmout Předmět nájmu za účelem realizace Projektu; a

(c) po vydání Kolaudace má Nájemce v úmyslu odkoupit od Pronajímatele Pozemky k prodeji, které představují část Předmětu nájmu,

uzavírají Smluvní strany tuto Nájemní smlouvu („**Smlouva**“).

2. VYMEZENÍ A VÝKLAD POJMŮ

2.1 Nevyplývá-li ze souvislostí jinak, pak se použijí vymezení pojmů uvedených velkými písmeny tak, jak jsou definovány ve Smlouvě o rezervaci pozemků a smlouvě o uzavření budoucí nájemní smlouvy č. ……. ze dne …….

3. PŘEDMĚT A ÚČEL NÁJMU

3.1 Pronajímatel tímto pronajímá Nájemci a Nájemce tímto od Pronajímatele přejímá do nájmu Pozemky k prodeji, a to za účelem uskutečnění Projektu.

3.2 Nájemce se výslovně zavazuje, že bude Pozemky k prodeji užívat pouze pro účely výstavby Projektu a za účelem jeho provozování - výroby popsané v Příloze č. 1 Smlouvy o rezervaci, a to po celou dobu trvání závazku Kraje vyplývajícího z bodu 41 podmínek Registrace. Nájemce prohlašuje, že Projekt odpovídá investičnímu záměru předloženému prostřednictvím Pronajímatele Ministerstvu průmyslu a obchodu za účelem vydání souhlasu pro vstup Nájemce jako investora do průmyslové zóny Triangle.

3.3 Nájemce není oprávněn dát Předmět nájmu do podnájmu třetí osobě.

4. NÁJEMNÉ

4.1 Nájemce se zavazuje, že za nájem Pozemků k prodeji bude Pronajímateli hradit nájemné ve výši 1.199.980 **Kč** (slovy: jeden milion sto devadesát devět tisíc devět set osmdesát korun českých) bez DPH za rok (vypočtené jako násobek výměry Pozemků k prodeji která činí 59.999 m^2 a částky 20 Kč za 1 m^2 Pozemku k prodeji za rok) („**Nájemné za Pozemky k prodeji**“), měsíční nájemné tedy činí 99.998,34 Kč plus příslušná DPH, pokud se v souladu s platným zákonem bude na pronájem vztahovat. Nájemné bylo stanoveno na základě znaleckého posudku č. 94/9034/2022 zpracovaném [redacted] znalecká kancelář ENI CONSULT spol. s r.o., IČ: 60281821, ze dne 15. 4. 2022.

4.2 Nájemné za Pozemky k prodeji včetně příslušné DPH, pokud se bude na pronájem vztahovat, bude hrazeno měsíčně k 15. dni běžného kalendářního měsíce.

5. PRÁCE NÁJEMCE

5.1 Jakmile bude vydáno a nabude právní moci Stavební povolení, bude Nájemce oprávněn zahájit provádění Prací Nájemce.

5.2 Nájemce si na vlastní náklady zřídí napojení Projektu na následující inženýrské sítě:

(a) Plyn,

(b) Elektřina – VN

(c) Splašková kanalizace

(d) Dešťová kanalizace

(e) Vedení NN – telekomunikace

(f) Vodovod pitný

(g) Vodovod průmyslový.

5.3 Pronajímatel a Nájemce se zavazují uzavřít spolu do 12 měsíců od převodu vlastnického práva k Pozemkům k prodeji podle Kupní smlouvy smlouvu o zřízení úplatných věcných břemen spočívajících v právu Nájemce:

(a) vybudovat a provozovat na části sousedních pozemků Pronajímatele parc. č. 337/60 a 337/142 v k.ú. Minice, obec Velemyšleves, a par. č. 801/77, 801/204, 801/205, 801/206, 801/203, 1178/1 a 1178/2 v k.ú Nehasice, obec Bitozeves, přípojky inženýrských sítí popsaných v článku 5.2 této Smlouvy;

(b) vybudovat a provozovat komunikaci k Projektu jak je vyznačena na plánu v Příloze č. 1 Smlouvy o rezervaci pozemků ze dne ……;

(c) vjíždět na Předmět nájmu z míst určených na plánech v Příloze č. 1 Smlouvy o rezervaci pozemků ze dne ……;

V případě, že bude k uzavření takové smlouvy o zřízení věcného břemene potřebný geometrický plán, zavazuje se Nájemce zajistit na svoje náklady jeho vyhotovení.

Smlouvy o zřízení věcného břemene budou obsahovat standardní ustanovení obvyklá pro obdobné transakce, přičemž výše protiplnění za věcná břemena bude stanovena podle ceníku Prodávajícího pro zřízení služebností schváleného Radou Ústeckého kraje.

Věcná břemena dle výše uvedeného budou zřízena in rem ve prospěch Nájemce. Pronajímatel souhlasí se vstupem na pozemky uvedené v písm. a) výše za účelem realizace přípojek na inženýrské sítě dle článku 5.2 této Smlouvy.

5.4 Pronajímatel Nájemci umožní bezplatné napojení na inženýrské sítě uvedené v článku 5.2 této Smlouvy, které jsou ve vlastnictví Pronajímatele.

5.5 Nájemce je povinen při užívání Předmětu nájmu respektovat ustanovení všech relevantních obecně závazných právních předpisů a Registrace.

5.6 Za podmínek uložených v Registraci je Kupující povinen vždy k 15. lednu následujícího roku podat Prodávajícímu zprávu o stavu přípravy a realizace Projektu se stavem k 31. 12. roku předchozího. V této informaci uvede dále jméno investora, zařazení investičního záměru podle CZ-NACE, plochu pozemků v nájmu investora, plochu zastavěnou výrobními objekty, dosud realizovanou výši investice a počet dosud vytvořených pracovních míst.

5.7 Nájemce prokáže Pronajímateli, že provedl zkoušku možnosti zasakování čistých dešťových vod ze střech jeho budov do okolního terénu zejména pro účel získání územního rozhodnutí. V případě, že bude zkouška zasakování úspěšná, Nájemce upřednostní tento způsob odvodu čistých dešťových vod ze střech jeho budov do okolního terénu při žádosti o územní rozhodnutí a stavební povolení a navrhne s ohledem na pořizovací náklady nejefektivnější řešení. Podrobné technické řešení bude součástí Projektu Nájemce.

5.8 Nájemce bere na vědomí, že při realizaci Projektu musí respektovat podmínky uspořádání území stanovené v příslušných částech územních plánů obcí Velemyšleves a Bitozeves.

5.9 Nájemce se zavazuje umožnit v průběhu realizace Projektu Prodávajícímu a osobám uvedeným v čl. 12 písm. c) Registrace vstup na staveniště a soustavnou součinnost technického dozoru stavebníka s těmito osobami za účelem kontroly.

5.10 Nájemce je povinen předat Prodávajícímu veškeré podklady potřebné pro kontrolu souladu realizace Projektu s Registrací, zejména veškeré stupně projektové dokumentace, vyjádření dotčených orgánů a správců sítí a veškerá správní rozhodnutí (územní rozhodnutí, stavební povolení, kolaudační souhlas, rozhodnutí o předčasném užívání stavby, rozhodnutí o prozatímním užívání stavby apod.).

6. PŘEVOD VLASTNICKÉHO PRÁVA K POZEMKU K PRODEJI

6.1 Smluvní strany se dohodly, že za podmínek sjednaných v této části 6. Smlouvy bude mezi nimi uzavřena Kupní smlouva, jejímž předmětem budou Pozemky k prodeji.

6.2 Smluvní strany se tímto dohodly a prohlašují, že Kupní smlouva má podobu, kterou Smluvní strany co do celkového obsahu projednaly a odsouhlasily, a že s výjimkou záležitostí uvedených v článku 6.3 níže nelze před podpisem Kupní smlouvy provádět žádné další změny nebo doplnění, pokud se na tom Smluvní strany výslovně písemně nedohodnou. Návrh Kupní smlouvy tvoří nedílnou součást Smlouvy o rezervaci jako její Příloha č. 5.

6.3 Před podpisem Kupní smlouvy lze do ní zahrnout následující informace a/nebo změny:

(a) výši Kupní ceny, která bude určena ke dni podpisu Kupní smlouvy jako cena v místě a čase obvyklá formou znaleckého posudku vypracovaného znalcem určeným Krajem, nedohodnou-li se Smluvní strany před uzavřením Kupní smlouvy písemně jinak. Ustanovení předchozí věty neplatí v případě, že Kupní smlouva bude uzavřena do jednoho roku ode dne uzavření Smlouvy o rezervaci pozemků, nedojde-li v tomto období ke změně právních předpisů upravujících oceňování nemovitostí. V takovém případě platí kupní cena uvedená v příloze č. 5 této Smlouvy; a

(b) dokončení částí textu Kupní smlouvy, které jsou v ní označeny tečkami; a

(c) doplnění a/nebo aktualizace Příloh ke Kupní smlouvě; a

(d) změnu identifikace pozemků, pokud dojde před uzavřením Kupní smlouvy k zápisu Geometrického plánu do katastru nemovitostí.

6.4 Smluvní strany se dohodly, že:

(a) podmínky pro uzavření Kupní smlouvy jsou:

(i) právní moc Kolaudace, přičemž tato podmínka se považuje za splněnou vydáním kteréhokoliv z rozhodnutí uvedených v definici pojmu Kolaudace v části 2 Smlouvy o rezervaci pozemků ze dne ……;

(ii) nabytí právní moci územního rozhodnutí o dělení a scelení pozemků a/nebo vydání souhlasu s dělením a scelením pozemků dle článku 7.2 Smlouvy o rezervaci pozemků ze dne ……., a

(iii) předání aktuálního geometrického plánu Nájemcem Pronajímateli

(společně dále jen jako „**Podmínky**“).

(b) K uzavření Kupní smlouvy vyzve Nájemce Pronajímatele, a to během 30 (třiceti) kalendářních dní poté, kdy budou splněny Podmínky. Pokud nastane situace uvedená v článku 9.3 této Smlouvy, prodlužuje se tato lhůta způsobem tam uvedeným. Závazek Smluvních stran uzavřít Kupní smlouvu zaniká v případě, že:

(i) Podmínka dle článku 6.4 písm. (a) bodu (i) nebude splněna do 31.05.2026; nebo

(ii) Podmínka dle článku 6.4 písm. (a) bodu (ii) nebude splněna do 31.05.2026

(c) Kupní smlouva bude uzavřena do 60 (šedesáti) dnů poté, kdy Nájemce vyzve Pronajímatele k jejímu uzavření dle písm. (b) výše.

(d) V případě, že dojde k marnému uplynutí lhůty pro uzavření Kupní smlouvy dle písm. (c) výše z důvodu na straně Pronajímatele, použije se přiměřeně článek 7.2 písm. (b) této Smlouvy; v případě, že dojde k marnému uplynutí lhůty pro uzavření Kupní smlouvy dle písm. (c) výše z důvodu na straně Nájemce, použije se přiměřeně článek 7.2 písm. (a) této Smlouvy.

6.5 Smluvní strany konstatují, že tato část 6. Smlouvy má povahu smlouvy o uzavření budoucí kupní smlouvy ve smyslu § 1785 a násl. zákona č. 89/2012 Sb., občanský zákoník.

7. TRVÁNÍ A UKONČENÍ PLATNOSTI SMLOUVY

7.1 Tato Smlouva se uzavírá na dobu určitou, která začíná běžet v den, kdy Smlouva nabude účinnosti a končí dnem právní moci rozhodnutí příslušného katastrálního úřadu, kterým bude povolen vklad vlastnického práva k Předmětu nájmu do katastru nemovitostí ve prospěch Nájemce, nestanoví-li tato Smlouva jinak.

7.2 Pokud se Smluvní strany nedohodnou jinak, platnost Smlouvy skončí následovně:

(a) Jestliže Nájemce nevyzve Pronajímatele k uzavření Kupní smlouvy v souladu s částí 6. této Smlouvy, ačkoli budou splněny Podmínky, platnost Smlouvy skončí marným uplynutím příslušné lhůty, nedohodnou-li se Strany před tím písemně jinak. Pro tento případ skončení nájmu dále platí, že Nájemce je povinen uhradit Pronajímateli veškeré náklady, které měl Pronajímatel v souvislosti s touto Smlouvou.

V případě ukončení nájmu způsobem uvedeným v tomto ustanovení, je Nájemce povinen uvést Předmět nájmu do původního stavu (stav před počátkem

užívání Předmětu nájmu) na vlastní náklad. Pokud tak Nájemce neučiní ve lhůtě 4 měsíců následujících po měsíci, ve kterém skončil nájem, je Pronajímatel oprávněn uvést Předmět nájmu do původního stavu a přeúčtovat Nájemci veškeré náklady, které mu takto vznikly. Při výběru zhotovitele odstranění stavby Nájemce postupuje Pronajímatel v souladu se zákonem o veřejných zakázkách se základním hodnotícím kritériem nejnižší nabídkové ceny. Náklady Pronajímatele je povinen Nájemce uhradit do 14 dní od obdržení vyúčtování Pronajímatele.

(b) Jestliže Nájemce vyzve Pronajímatele k uzavření Kupní smlouvy v souladu s částí 6. této Smlouvy a Pronajímatel neuzavře Kupní smlouvu ve lhůtě stanovené v článku 6.4 písm. (c) této Smlouvy a neučiní tak ani během dodatečného jednoměsíčního období, nájem Předmětu nájmu podle této Smlouvy končí uplynutím tohoto dodatečného jednoměsíčního období. Pronajímatel je povinen v tomto případě uhradit Nájemci veškeré náklady, které měl Nájemce v souvislosti s uskutečňováním Projektu; povinnost Pronajímatele k náhradě škody není ustanovením tohoto odstavce dotčena.

Předchozí dvě věty se neuplatní v případě postupu dle článku 10.7 této Smlouvy, přičemž v takovém případě platí, že:

(i) nájem Pozemku k prodeji skončí v den, kdy dojde k zápisu vlastnického práva Nájemce k Pozemku k prodeji do katastru nemovitostí na základě rozhodnutí příslušného soudu o nahrazení projevu vůle nebo

(ii) dojde-li k pravomocnému zamítnutí žaloby na nahrazení projevu vůle podle článku 10.7 této Smlouvy, nájem Předmětu nájmu skončí dnem nabytí právní moci rozhodnutí příslušného soudu o zamítnutí žaloby na nahrazení projevu vůle (nedohodnou-li se Smluvní strany v takovém případě jinak).

V případě skončení nájmu z důvodu uvedeného v prvních dvou větách písm. (b) článku 7.2 této Smlouvy, po úhradě veškerých nákladů, které měl Nájemce v souvislosti s uskutečňováním Projektu, a veškeré škody vzniklé Nájemci, se stane vlastníkem Projektu Pronajímatel; pro tyto účely Smluvní strany podepíší příslušnou kupní smlouvu a návrh na vklad vlastnického práva do katastru nemovitostí. Pokud se Pronajímatel nestane podle předchozí věty vlastníkem Projektu, je Nájemce povinen uvést Předmět nájmu do původního stavu (stav před počátkem užívání Předmětu nájmu) na vlastní náklad ve lhůtě 4 měsíců následujících po měsíci, ve kterém tato Smlouva skončila. Takto vzniklé náklady Nájemce se stanou součástí pohledávky Nájemce proti Pronajímateli podle písm. (b) článku 7.2 této Smlouvy. Při výběru zhotovitele odstranění stavby Nájemce postupuje tak, že zhotovitel bude vybrán na základě výběrového řízení, do kterého budou přizváni minimálně 3 (tři) dodavatelé, přičemž základním hodnotícím kritériem bude nejnižší nabídková cena. Tento bod Smlouvy se neužije, pokud dojde ke skončení nájmu z důvodu právní moci rozhodnutí příslušného soudu o zamítnutí žaloby na nahrazení projevu vůle dle článku 10.7 této Smlouvy nebo v případě, kdy dojde k zápisu vlastnického práva Nájemce k Pozemku k prodeji do katastru nemovitostí na základě rozhodnutí příslušného soudu o nahrazení projevu vůle.

(c) V případě, že Nájemce nezíská ve lhůtě do 31.05.2026 Kolaudaci, nájem Předmětu nájmu skončí uplynutím dne 01.06.2026 pokud se Smluvní strany nedohodnou písemně jinak. Nájemce je povinen uvést Předmět nájmu do původního stavu (stav před počátkem užívání Předmětu nájmu), přičemž ujednání článku 7.2 písm. (a) této Smlouvy pro tento případ platí obdobně.

7.3 Smluvní strany mohou nájem kdykoli ukončit vzájemnou písemnou dohodou.

7.4 Pronajímatel je oprávněn tuto Smlouvu vypovědět na základě písemné výpovědi s dvouměsíční výpovědní dobou v následujících případech:

(a) Nájemce je déle než tři měsíce v prodlení s platbou Nájemného;

(b) Nájemce užívá Předmět nájmu v rozporu s ustanoveními článku 3.1, této Smlouvy, pokud nebude dosaženo nápravy do 30 (třiceti) kalendářních dní ode dne doručení upozornění Pronajímatele;

V případě výpovědi Pronajímatele dle tohoto článku je Nájemce povinen uvést Předmět nájmu do původního stavu (stav před počátkem užívání Předmětu nájmu) na vlastní náklad, přičemž ujednání článku 7.2 písm. (a) této Smlouvy pro tento případ platí obdobně.

7.5 Nájemce je oprávněn tuto Smlouvu vypovědět na základě písemné výpovědi s dvouměsíční výpovědní dobou v následujících případech:

(a) Pronajímatel porušuje své povinnosti dle této Smlouvy, pokud nebude dosaženo nápravy v přiměřené lhůtě; pro tento případ se ujednání článku 7.2 písm. (b) této Smlouvy užije obdobně;

(b) v souladu s článkem 7.6 níže.

7.6 Nájemce má dále právo vypovědět tuto Smlouvu z jakéhokoli důvodu, kromě níže uvedených. Ve výpovědi je Nájemce povinen uvést důvod výpovědi. Nájemce však není oprávněn vypovědět tuto Smlouvu z důvodů, na které se vztahuje ujednání článku 7.2 písm. (a), 7.2 písm. (b) nebo 7.2 písm. (c) této Smlouvy. Nájemce je povinen uvést Předmět nájmu do původního stavu (stav před počátkem užívání Předmětu nájmu) na vlastní náklad, přičemž ujednání článku 7.2 písm. (a) této Smlouvy pro tento případ platí obdobně.

7.7 V případě jakékoli výpovědi počíná výpovědní doba běžet prvním dnem měsíce následujícím po měsíci, ve kterém byla výpověď doručena jejímu příjemci.

7.8 V případě jakékoli změny vlastnictví Předmětu nájmu má Nájemce právo vypovědět tuto Smlouvu na základě písemné výpovědi s výpovědní dobou v délce 3 (třech) měsíců. V takovém případě se Smluvní strany vypořádají obdobně, jak je uvedeno v článku 7.2 písm. b), nedohodnou-li se písemně jinak.

7.9 Smluvní strany sjednávají, že při skončení nájmu podle článku 7.2 až 7.8 této Smlouvy, zaniká současně s platností nájemní smlouvy i platnost smluv o uzavření budoucí kupní smlouvy a o uzavření budoucí smlouvy o zřízení věcného břemene dle části 6. a článku 5.3 této Smlouvy.

8. DALŠÍ ZÁVAZKY PRONAJÍMATELE

8.1 Pronajímatel je povinen:

(a) po dobu účinnosti této Smlouvy nepřevést vlastnické právo k Předmětu nájmu (ani kterékoli části) za úplatu či bezúplatně na žádnou třetí osobu a bez předchozího písemného souhlasu Nájemce nezatížit Předmět nájmu žádnými dluhy, věcnými, předkupními ani jinými právy třetích osob, porušením tohoto závazku není svěření Pozemků k hospodaření příspěvkové organizaci zřízené Pronajímatelem;

(b) poskytnout na požádání Nájemci veškerou součinnost a podporu, jež bude Nájemce požadovat v souvislosti se získáním Rozhodnutí o umístění stavby, Stavebního povolení a/nebo Kolaudace, a jejímuž poskytnutí nebudou bránit příslušné právní předpisy;

(c) Pronajímatel vynaloží maximální úsilí v rozsahu přípustném podle českého a evropského práva tak, aby Nájemci byla poskytnuta veškera povolení, souhlasy a stanoviska potřebná pro realizaci Projektu a;

(d) zdržet se jakéhokoli jednání, které by mohlo zmařit naplnění účelu této Smlouvy.

9. ZÁRUKY PRONAJÍMATELE

9.1 Pronajímatel prohlašuje, že následující skutečnosti jsou ke dni podpisu této Smlouvy pravdivé a zavazuje se učinit vše pro to, aby byly pravdivé i v okamžiku uzavření Kupní smlouvy, s výjimkou písm. (g):

(a) Pronajímatel je zákonným a jediným vlastníkem Předmětu nájmu a je oprávněn uzavřít tuto Smlouvu, přičemž k uzavření této Smlouvy a Kupní smlouvy získal veškeré potřebné souhlasy a schválení;

(b) Předmět nájmu není zatížen žádnými dluhy, právními vadami, nájemními smlouvami, věcnými břemeny, předkupními právy, zástavními ani užívacími právy ani žádnými jinými právy, která by nebyla uvedena na výpisu z katastru nemovitostí týkajícího se Předmětu nájmu ke dni uzavření této Smlouvy;

(c) Pronajímatel nemá žádné finanční závazky ani daňové nedoplatky vůči finančním či jakýmkoliv jiným úřadům České republiky, které by byly či by se mohly stát důvodem zřízení zástavního práva či jiného zatížení k Předmětu nájmu;

(d) Předmět nájmu (nebo jakákoli jeho část) není ke dni podpisu této Smlouvy, ani nikdy v minulosti nebyl součástí ochranného pásma, vyjma následujících:

(i) dálnice D7;

(e) Pronajímatel si není vědom toho, že by jeho konáním nebo nekonáním byly porušovány jakékoli právní normy týkající se ochrany životního prostředí;

(f) Předmět nájmu (ani žádná jeho část) nebyl a není předmětem restitučních nároků, konkurzního nebo obdobného řízení nebo řízení o výkonu soudního či správního rozhodnutí a žádné takové nároky nebo řízení ani nehrozí; Předmět nájmu ani žádná jeho část nebyla vložena do základního kapitálu žádné obchodní společnosti ani družstva a žádná osoba nemůže k Předmětu nájmu uplatnit práva, včetně práva odpovídajícího věcnému břemeni, která by vznikla vydržením;

(g) Pronajímatel si není vědom, že by se na Předmětu nájmu nacházely nadzemní či podzemní stavby nebo archeologické památky;

(h) Pronajímatel si není vědom, že by se na nebo pod Předmětem nájmu nacházely nebezpečné látky nebo materiály.

9.2 Smluvní strany se dohodly, že jestliže se kterákoli záruka uvedená článku 9.1 této Smlouvy ukáže jako nepravdivá a takový nedostatek není Pronajímatelem napraven v přiměřené lhůtě od okamžiku, kdy se takové prohlášení ukázalo jako nepravdivé, má Nájemce právo odstoupit od této Smlouvy písemným oznámením o odstoupení zaslaným Pronajímateli v souladu s ustanoveními upravujícími oznámení podle článku 11 této Smlouvy. V případě, že dojde k ukončení nájmu dle tohoto článku, použije se přiměřeně ujednání článku 7.2 písm. (b) této Smlouvy. Neodstoupí-li Nájemce od Smlouvy, má právo na náhradu škody, která mu vznikne v důsledku porušení povinností Pronajímatelem.

9.3 Ve vztahu k zárukám dle článku 9.1 se sjednává, že není porušením záruky uvedené v článku 9.1 písm. (a) a/nebo 9.1 písm. (b) dojde-li ke svěření Pozemků k hospodaření příspěvkové organizaci zřízené Pronajímatelem, nebo pokud vznik práva či povinnosti k Předmětu nájmu, v němž spočívá porušení příslušné záruky, bude vyplývat z důvodu úkonu při výkonu rozhodnutí prováděného na základě nepravomocného exekučního titulu vydaného podle občanského soudního řádu či exekučního řádu eventuálně titulu dle zákona č. 280/2009 Sb. V případě, že u příslušného soudu/orgánu bude probíhat řízení ohledně výkonu rozhodnutí prováděného na základě takového nepravomocného exekučního titulu:

(a) nebude Nájemce povinen uzavřít Kupní smlouvu (a to ani v případě, že vyzve Pronajímatele dle článku 6.4 písm. (b) této Smlouvy) do doby, kdy:

(i) takové řízení bude pravomocně skončeno ve prospěch Pronajímatele; nebo

(ii) bude vydáno pravomocné rozhodnutí příslušného soudu/orgánu, na základě kterého bude vyloučen Předmět nájmu z výkonu rozhodnutí prováděného dle výše uvedeného ujednání;

a

(b) lhůta podle článku 6.4 písm. (b) k učinění výzvy k uzavření Kupní smlouvy ze strany Nájemce se automaticky prodlužuje a skončí uplynutím 60 (šedesáti) dnů ode dne pravomocného skončení daného řízení ve prospěch Pronajímatele a lhůta podle článku 6.4 písm. (c) k uzavření Kupní smlouvy se automaticky

prodlužuje a skončí uplynutím 90 (devadesáti) dnů ode dne pravomocného skončení daného řízení ve prospěch Pronajímatele.

10. SMLUVNÍ POKUTY

10.1 Pokud Pronajímatel poruší závazek vymezený článkem 8.1 písm. (a) a/nebo článkem 9.2, je Pronajímatel povinen uhradit Nájemci smluvní pokutu ve výši 100.000 Kč. Smluvní pokuta a její úhrada nemají žádný vliv na nárok na náhradu škody (s přihlédnutím k článku 9.3, který se použije přiměřeně).

10.2 Pokud Nájemce poruší některý závazek vymezený v článku 3.2 a 3.3 této Smlouvy, je Nájemce povinen za každé porušení uhradit Pronajímateli smluvní pokutu ve výši odpovídající výši odvodu za porušení rozpočtové kázně včetně penále zvýšenou o částku 100.000 Kč, pokud neprovede nápravu stavu do 30 kalendářních dní ode dne, kdy jej Pronajímatel na takové porušení závazku písemně upozornil.

10.3 Pokud Nájemce poruší závazek vymezený v článku 5.6 této Smlouvy, je Nájemce povinen uhradit Pronajímateli smluvní pokutu ve výši odpovídající výši odvodu včetně penále za porušení rozpočtové kázně, který by byl v důsledku porušení povinnosti Nájemce uložen Pronajímateli. Výslovně se sjednává, že Pronajímatel má právo na úhradu této smluvní pokuty pouze tehdy, pokud byl sám postižen odvodem za porušení rozpočtové kázně.

10.4 Pokud Pronajímatel poruší svůj závazek uzavřít Kupní smlouvu dle článku 6.4 písm. (c) této Smlouvy, ačkoli budou splněny Podmínky, uhradí Pronajímatel Nájemci smluvní pokutu ve výši 100.000 Kč (uvedenou smluvní pokutou nejsou dotčeny nároky Nájemce dle článku 7.2 písm. (b) a/nebo podle článku 10.7 této Smlouvy).

10.5 Pokud Nájemce nevyzve Pronajímatele dle článku 6.4 písm. (b) této Smlouvy či neuzavře dle článku 6.4 písm. (c) této Smlouvy Kupní smlouvu, uhradí Nájemce Pronajímateli smluvní pokutu ve výši 100.000 Kč.

10.6 Závazky Pronajímatele uvedené v článku 7.2 písm. (b) této Smlouvy nejsou ustanovením článku 10.5 dotčeny.

10.7 Smluvní strany se dohodly, že Nájemce má v případě, že Pronajímatel poruší svůj závazek uzavřít Kupní smlouvu, ačkoli budou splněny všechny Podmínky, právo požadovat, aby příslušný soud určil obsah budoucí smlouvy dle ustanovení § 1787 zákona č. 89/2012 Sb.

10.8 Pokud Kupující poruší svůj závazek vyplývající z článků 5.6, 5.9 nebo 5.10 této Smlouvy, je povinen uhradit Prodávajícímu smluvní pokutu ve výši 100.000 Kč

11. OZNÁMENÍ

11.1 Veškerá oznámení, jež mají být doručena podle této Smlouvy, budou v písemné podobě a mohou být doručena prostřednictvím datových schránek, osobně, e-mailem nebo doporučenou poštou na adresu příslušné Smluvní strany uvedenou v záhlaví této Smlouvy (nebo na takovou jinou adresu, kterou příslušná Smluvní strana druhé Smluvní straně pro tyto účely písemně oznámí). Pokud adresát odepře přijetí zásilky nebo si zásilku nevyzvedne, má se za to, že zásilka byla doručena třetí den po jejím prokazatelném odeslání.

ADRESA Pronajímatele:
Ústecký kraj
Velká Hradební 3118/48
400 02, Ústí nad Labem
Kontaktní osoba: [redacted]

Kopie: [redacted]

ADRESA Nájemce:
FOR H2ENERGY s.r.o.
Průběžná 3366
434 01 Most
Kontaktní osoba [redacted]

12. ZMĚNY SMLOUVY

12.1 Smluvní strany vynaloží veškeré úsilí a poskytnou si navzájem maximální součinnost ke splnění účelu nájmu dle této Smlouvy a bez zbytečného odkladu budou jedna druhou informovat o skutečnostech týkajících se účelu této Smlouvy.

12.2 Tato Smlouva může být měněna pouze písemně, řádně číslovanými dodatky.

13. ZÁVĚREČNÁ USTANOVENÍ

13.1 Pro tuto Smlouvu se užijí obdobně ustanovení článků 3.2 a 3.4 a celé části 6 Smlouvy o rezervaci pozemků ze dne …….., a to i v případě, že uvedená smlouva již pozbyla platnosti způsobem dle jejího článku 9.1.

13.2 Tato smlouva nabývá platnosti dnem podpisu oběma stranami a účinnosti dnem jejího zveřejnění v registru smluv.

13.3 Tato Smlouva bude podepsána ve 3 (třech) vyhotoveních v českém jazyce, kdy Pronajímatel obdrží 2 (dvě) a Nájemce 1 (jedno) vyhotovení.

13.4 Tato Smlouva bude v úplném znění uveřejněna prostřednictvím registru smluv postupem dle zákona č. 340/2015 Sb., o registru smluv, v platném znění. Zájemce prohlašuje, že souhlasí s uveřejněním svých osobních údajů obsažených v této Smlouvě, které by jinak podléhaly znečitelnění, v registru smluv, popř. disponuje souhlasem třetích osob uvedených na své straně s uveřejněním jejich osobních údajů v registru smluv, které by jinak podléhaly znečitelnění. Smluvní strany se dohodly na tom, že uveřejnění v registru smluv provede Kraj, který zároveň zajistí, aby informace o uveřejnění této Smlouvy byla zaslána Zájemci do datové schránky [redacted] na e-mail [redacted]

14. SCHVÁLENÍ TÉTO SMLOUVY ORGÁNY PRONAJÍMATELE

Pronajímatel tímto potvrzuje:

14.1 že záměr kraje pronajmout nemovitý majetek byl dle § 18 odst. 1 zákona č. 129/2000 Sb., o krajích (krajské zřízení), ve znění pozdějších předpisů, zveřejněn dne 11. 3. 2022 po dobu 30 dnů před rozhodnutím v Radě Ústeckého kraje na úřední desce krajského úřadu;

14.2 že o uzavření této nájemní smlouvy bylo rozhodnuto usnesením Rady Ústeckého kraje č. ..... ze dne .....

14.3 že záměr kraje prodat nemovitý majetek byl dle § 18 odst. 1 zákona č. 129/2000 Sb., o krajích (krajské zřízení), ve znění pozdějších předpisů, zveřejněn dne 11. 3. 2022 po dobu 30 dnů před rozhodnutím v Zastupitelstvu Ústeckého kraje na úřední desce krajského úřadu;

14.4 že o úplatném převodu nemovitých věcí bylo rozhodnuto usnesením Zastupitelstva Ústeckého kraje č. ..... ze dne .....

15. PODPISY SMLUVNÍCH STRAN

Strany potvrzují, že si tuto Smlouvu před podpisem řádně přečetly, uzavírají ji ze své svobodné a vážné vůle, nikoli v důsledku omylu nebo pod nátlakem.

Přílohy Smlouvy:

Příloha č. 1 - Výpis z obchodního rejstříku Kupujícího

V Ústí nad Labem dne …….

_____

Ústecký kraj

[redacted]

hejtman

V Mostě dne …….

_____

FOR H2ENERGY s.r.o.

[redacted]

jednatel společnosti

Příloha č. 1

Výpis z obchodního rejstříku nájemce

……

Příloha č. 5

Ústecký kraj

- a -

FOR H2ENERGY s.r.o.

KUPNÍ SMLOUVA – I. ETAPA

Č. ……

(Pozemky v k.ú. Minice a k.ú. Nehasice)

Smluvní strany:

1.
Ústecký kraj
Sídlo: Velká Hradební 3118/48, 400 02 Ústí nad Labem
Zastoupený: [redacted]
Kontaktní osoba: [redacted]
E-mail/telefon: [redacted]
IČ: 70892156
DIČ: CZ70892156
Bank. spojení: Česká spořitelna, a.s.
číslo účtu: [redacted]

(**„Prodávající“**)

a

2.
FOR H2ENERGY s.r.o.
Sídlo: Průběžná 3366, 434 01 Most
Zastoupený: [redacted]
Kontaktní osoba: [redacted]
E-mail/telefon: [redacted]
IČ: 09626859
DIČ: CZ09626859
Bank. spojení: Česká spořitelna, a.s.
číslo účtu: [redacted]

Společnost je zapsána v obchodním rejstříku u Krajského soudu v Ústí nad Labem, spisová značka C 46069. Výpis z obchodního rejstříku zájemce tvoří přílohu č. 1 k této smlouvě

(„**Kupující**“)

uzavírají níže uvedeného dne, měsíce a roku tuto

KUPNÍ SMLOUVU

Prodávající a Kupující společně dále také jen jako „**Smluvní strany**“ a kterákoli z nich samostatně „**Smluvní strana**“.

TÍMTO BYLO DOHODNUTO:

1. ÚVODNÍ USTANOVENÍ

1.1 Prodávající prohlašuje, že je výlučným vlastníkem následujících pozemků:

1) pozemková parcela č. 337/6 v k.ú. Minice,

2) pozemková parcela 337/12 v k.ú. Minice,

3) stavební parcela č. 78 v k.ú. Nehasice,

4) stavební parcela č. 80 v k.ú. Nehasice

5) stavební parcela č. 81 v k.ú. Nehasice,

6) stavební parcela č. 85 v k.ú. Nehasice,

7) stavební parcela č. 86 v k.ú. Nehasice,

8) stavební parcela č. 88 v k.ú. Nehasice,

9) pozemková parcela č. 801/25 v k.ú. Nehasice,

10) pozemková parcela č. 801/140 v k.ú. Nehasice,

11) pozemková parcela č. 1178/1 v k.ú. Nehasice,

jež jsou ke dni podpisu této Smlouvy zapsány v katastru nemovitostí vedeném Katastrálním úřadem pro Ústecký kraj, Katastrální pracoviště Žatec, na listu vlastnictví číslo 123 pro katastrální území Minice, obec Velemyšleves, a na listu vlastnictví 137 pro katastrální území Nehasice, obec Bitozeves.

(dále jen „**Pozemky**“);

1.2 Předmětem převodu dle této Kupní smlouvy jsou následující pozemky:

(a) pozemková parcela č. 337/6 o výměře 5.999 m^2 dle GP č. 233-34/2022,

(b) pozemková parcela č. 337/12 o výměře 6.625 m^2 dle GP č. 233-34/2022,

vše v k.ú. Minice, obec Velemyšleves, a dále:

(c) stavební parcela č. 78 o výměře 378 m^2,

(d) stavební parcela č. 80 o výměře 391 m^2,

(e) stavební parcela č. 81 o výměře 388 m^2,

(f) stavební parcela č. 85 o výměře 550 m^2,

(g) pozemková parcela č. 1187 o výměře 411 m^2 dle GP č. 274-34/2022,

(h) pozemková parcela č. 1189 o výměře 353 m^2 dle GP č. 274-34/2022,

(ch) pozemková parcela č. 801/208 o výměře 44.118 m^2 dle GP č. 274-34/2022,

(i) pozemková parcela č. 801/140 o výměře 60 m^2 dle GP č. 274-34/2022,

(j) pozemková parcela č. 1178/5 o výměře 284 m^2 dle GP č. 274-34/2022,

(k) pozemková parcela č. 1178/6 o výměře 442 m^2 dle GP č. 274-34/2022,

to vše v k.ú. Nehasice, obec Bitozeves,

(dále jen „**Nemovitost**“).

1.3 Prodávající své vlastnické právo k Pozemkům prokazuje aktuálním částečným výpisem z katastru nemovitostí, který tvoří část Přílohy č. 2 této Smlouvy.

1.4 Smluvní strany společně konstatují, že dne …….. byla mezi Prodávajícím a Kupujícím uzavřena Nájemní smlouva („**Nájemní smlouva**“), jejímž předmětem je mimo jiné i nájem Nemovitosti, a to za účelem realizace Projektu, tak jak je uvedeno v příloze č. 1 Smlouvy o rezervaci ze dne …….. , a současně i smlouva o budoucí Kupní smlouvě, jejímž předmětem je závazek Smluvních stran uzavřít kupní smlouvu na Nemovitost.

1.5 S ohledem na výše uvedené uzavírají Smluvní strany tuto kupní smlouvu o převodu vlastnického práva k Nemovitostem („**Smlouva**“).

2. PŘEDMĚT SMLOUVY A PROHLÁŠENÍ

2.1 Předmětem této Smlouvy je převod vlastnického práva k Nemovitosti z Prodávajícího na Kupujícího za Kupní cenu, jak je tato vymezena v článku 3.1 této Smlouvy.

2.2 Kupující potvrzuje, že byl před uzavřením této Smlouvy seznámen s Registrací akce k poskytnutí dotace, identifikační číslo EDS 222D232000054, včetně Závazných podmínek Registrace akce (dále jen **„Registrace“**) a zavazuje se respektovat zvláštní užívání a postupy plynoucí z Registrace při užívání Nemovitosti.

2.3 Kupující se výslovně zavazuje, že bude Nemovitosti užívat pouze pro účely jeho provozování Projektu popsaného v Příloze č. 1 Smlouvy o rezervaci, a to po celou dobu trvání závazku Kraje vyplývajícího z bodu 41 podmínek Registrace. Kupující prohlašuje, že Projekt odpovídá investičnímu záměru předloženému prostřednictvím Prodávajícího Ministerstvu průmyslu a obchodu za účelem vydání souhlasu pro vstup Kupujícího jako investora do průmyslové zóny Triangle.

3. PŘEVOD VLASTNICTVÍ A KUPNÍ CENA

3.1 Prodávající tímto převádí vlastnické právo k Nemovitosti Kupujícímu do jeho výlučného vlastnictví za sjednanou kupní cenu, která činí 23.999.600 Kč (slovy: dvacet tři milionů devět set devadesát devět tisíc šest set Korun českých), ke které bude připočtena DPH dle platných právních předpisů. (dále jen „**Kupní cena**“).

3.2 Předmět koupě, včetně jeho součástí a příslušenství, je přesně popsán a oceněn ve znaleckých posudcích č. 90/9030/2022 pro k.ú. Minice a č. 91/9031/2022 pro k.ú. Nehasice znalce [redacted] znalecká kancelář ENI CONSULT spol. s r.o., IČ: 60281821, ze dne 14. 4. 2022.

3.3 Kupující tímto od Prodávajícího Nemovitost kupuje a přijímá do svého vlastnictví se všemi právy a povinnostmi vyplývajícími z této Smlouvy a z Registrace.

3.4 Kupující uhradí Kupní cenu v souladu s níže uvedenou částí 4. této Smlouvy.

3.5 Převáděnou Nemovitost Prodávající prodává Kupujícímu za účelem provozování Projektu Kupujícího v souladu s projektem uvedeným v Příloze č. 4 této Smlouvy (dále jen „**Projekt**“) a za účelem jejího dalšího užívání v souladu s Registrací.

3.6 Kupující se zavazuje Nemovitost užívat pouze za účelem výstavby a provozování Projektu, v souladu s Projektem a v souladu s Registrací.

4. VYPOŘÁDÁNÍ KUPNÍ CENY

4.1 Podmínky pro úhradu Kupní ceny Kupujícím byly sjednány následovně:

a) kupní cena v plné výši 23.999.600 Kč (slovy: dvacet tři milionů devět set devadesát devět tisíc šest set Korun českých) + příslušná DPH budou uhrazeny Prodávajícímu na účet uvedený v záhlaví této smlouvy, a to do 10 (slovy: deseti) pracovních dnů po uzavření této Smlouvy;

b) po povolení vkladu vlastnického práva do katastru nemovitostí dle této Smlouvy bude poskytnuta sleva ve výši poloviny rezervačního poplatku, tedy 1 Kč/1 m^2 + příslušná DPH. Do 15 dnů od povolení vkladu bude Prodávajícím vystaven opravný daňový doklad. Po potvrzení přijetí opravného daňového dokladu Kupujícím bude sleva započtena na kupní cenu.

5. ZÁRUKY PRODÁVAJÍCÍHO

5.1 Prodávající prohlašuje, že následující skutečnosti jsou ke dni podpisu této Smlouvy pravdivé:

(a) Prodávající je zákonným a výlučným vlastníkem Nemovitosti a je oprávněn uzavřít tuto Smlouvu, přičemž k uzavření této Smlouvy získal veškeré potřebné souhlasy a schválení;

(b) Nemovitost (ani žádná její část) není zatížena žádnými dluhy, právními vadami, nájemními smlouvami, věcnými břemeny, předkupními právy, zástavními ani užívacími právy ani žádnými jinými právy, která by nebyla uvedena na výpisu z katastru nemovitostí v příloze č. 2:

(c) Prodávající nemá žádné finanční závazky ani daňové nedoplatky vůči finančním či jakýmkoliv jiným úřadům České republiky, které by byly či by se mohly stát důvodem zřízení zástavního práva či jiného zatížení k Nemovitosti;

(d) Nemovitost (nebo jakákoli její část) není ke dni podpisu této Smlouvy součástí ochranného pásma, s výjimkou:

(i) dálnice D7.

(e) Prodávající si není vědom toho, že by jeho konáním nebo nekonáním byly porušovány jakékoli právní normy týkající se ochrany životního prostředí;

(f) Nemovitost (ani žádná její část) nebyla a není předmětem restitučních nároků, konkurzního nebo obdobného řízení nebo řízení o výkonu soudního či správního rozhodnutí a žádné takové nároky nebo řízení ani nehrozí; Nemovitost ani žádná její část nebyla vložena do základního kapitálu žádné obchodní společnosti ani družstva a žádná osoba nemůže k Nemovitosti (ani k jakékoli její části) uplatnit práva, včetně práva odpovídajícího věcnému břemeni, která by vznikla vydržením;

(g) Prodávající si není vědom, že by se na Nemovitosti nacházely nadzemní či podzemní stavby (s výjimkou staveb vybudovaných Kupujícím v rámci Projektu) nebo archeologické památky;

(h) Prodávající si není vědom, že by se na nebo pod Nemovitostí nacházely nebezpečné látky nebo materiály.

5.2 Smluvní strany se dohodly, že jestliže se kterákoli záruka uvedená v článku 5.1 Smlouvy ukáže jako nepravdivá, bude Prodávající povinen takový nedostatek odstranit/napravit s tím, že pokud nebude takový nedostatek Prodávajícím odstraněn/napraven v dohodnuté přiměřené lhůtě od okamžiku, kdy se takové prohlášení ukázalo jako nepravdivé, má Kupující právo odstoupit od této Smlouvy písemným oznámením o odstoupení zaslaným Prodávajícímu v souladu s ustanoveními upravujícími oznámení podle části 12 této Smlouvy.

5.3 Pokud Prodávající poruší závazek vymezený článkem 5.2, je Prodávající povinen uhradit Kupujícímu smluvní pokutu ve výši 100.000 Kč. Smluvní pokuta a její úhrada nemají žádný vliv na nárok na náhradu škody.

6. ZÁVAZKY PRODÁVAJÍCÍHO

6.1 Prodávající se zavazuje, že:

(a) po dni podpisu této Smlouvy bez předchozího písemného svolení Kupujícího nezatíží Nemovitost jakýmkoli dluhem nebo jakkoli jinak; zejména ji neprodá, nedaruje, nepřevede, nevloží ani se jinak nepokusí o jakoukoli dispozici s Nemovitostí nebo její částí; dále Nemovitost ani její část nepronajme;

(b) v době ode dne podpisu této Smlouvy do dne zápisu vlastnického práva Kupujícího do katastru nemovitostí stav Nemovitosti nezhorší, zejména nezaloží na Nemovitosti skládky, či úložiště odpadů, neprovede terénní úpravy či jiné zemní práce a podobně.

7. ZÁVAZKY A PROHLÁŠENÍ KUPUJÍCÍHO

7.1 Kupující je povinen při užívání Nemovitosti respektovat ustanovení všech relevantních obecně závazných právních předpisů a Registrace.

7.2 Kupující se současně zavazuje užívat Nemovitosti včetně staveb na nich zřízených dle článku 7.1 po celou dobu trvání závazku Kraje vyplývajícího z bodu 41 podmínek Registrace a po tuto dobu nepřevést Nemovitosti na třetí osobu vyjma případu, kdy půjde o osobu splňující veškeré podmínky Registrace, přičemž tato osoba se zaváže uvedené podmínky dodržovat nejméně po uvedenou dobu a Prodávající neuplatní své předkupní právo dle části 8. této Smlouvy. O záměru převést Nemovitosti na třetí osobu je Kupující povinen informovat Prodávajícího současně se sdělením informací o zájemci o koupi umožňujících prověření, zda zájemce o koupi splňuje veškeré podmínky dle Registrace.

7.3 Kupující si je vědom toho, že bez předchozího souhlasu Ministerstva průmyslu a obchodu nesmí být Nemovitost užívána pro jiné účely než pro účely podnikání v oborech zpracovatelského průmyslu (CZ – NACE 10 – 33) vyjma oborů zaměřených na prvotní zpracování surovin, v oborech strategických služeb a technologických center tak, jak stanoví bod 18 podmínek Registrace.

7.4 Za podmínek uložených v Registraci je Kupující povinen vždy k 15. lednu následujícího roku podat Prodávajícímu zprávu o stavu přípravy a realizace Projektu se stavem k 31. 12. roku předchozího. V této informaci uvede dále jméno investora, zařazení investičního záměru podle OKEČ (CZ-NACE), plochu pozemků v nájmu investora, plochu zastavěnou výrobními objekty, dosud realizovanou výši investice a počet dosud vytvořených pracovních míst.

8. PŘEDKUPNÍ PRÁVA

8.1 Kupující a Prodávající se ve smyslu ustanovení § 2140 a § 2144 zákona č. 89/2012 Sb., občanský zákoník dohodli, že Kupující jako povinný z předkupního práva zřizuje touto smlouvou ve prospěch Prodávajícího jakožto oprávněného z předkupního práva věcné předkupní právo k Nemovitosti. Prodávající toto předkupní právo přijímá. Toto věcné předkupní právo nabývá Prodávající vkladem do katastru nemovitostí.

8.2 Kupující se zavazuje, že v případě jakéhokoli svého záměru Nemovitost či její část převést na třetí osobu, a to úplatně nebo bezúplatně, je nabídne nejprve Prodávajícímu za současného splnění podmínek dle čl. 7.2, a to za cenu, za kterou Nemovitost či její část Kupující od Prodávajícího nabyl do svého vlastnictví. Bude-li v době zamýšleného převodu na Nemovitostech vybudována stavba či její část, zvýší se kupní cena o cenu stavby nebo její části zjištěné formou znaleckého posudku vypracovaného znalcem určeným Kupujícím. Část kupní ceny odpovídající znaleckým posudkem stanovené ceny stavby či její části, bude splatná do 1 měsíce od okamžiku, kdy Prodávající obdrží kupní cenu za Nemovitosti včetně stavby nebo její části od dalšího nabyvatele. Předkupní právo skončí ukončením platnosti závazku Kraje vyplývajícího z bodu 41 podmínek Registrace.

(a) Prodávající je povinen k vyjádření, zda využije předkupního práva, ve lhůtě 3 kalendářních měsíců. Lhůta počíná běžet 1. dnem měsíce následujícího po měsíci, ve kterém byla Prodávajícímu doručena nabídka k odkupu Nemovitosti či její části. Vyjádření je Prodávající povinen doručit Kupujícímu nejpozději do posledního dne lhůty.

(b) Prodávající je oprávněn využít nabídku k odkupu Nemovitosti či její části zcela nebo pouze z části.

8.3 Kupující se zavazuje nepřevést vlastnictví k Nemovitosti na třetí osobu, pokud by je tato nevyužívala v souladu s požadavky Registrace, a to ani v případě, že Prodávající svého předkupního práva nevyužije.

9. PŘEVOD VLASTNICTVÍ

9.1 Vlastnické právo k Nemovitosti přechází spolu se souvisejícími právy a závazky na Kupujícího vkladem vlastnického práva do katastru nemovitostí vedeného u Katastrálního úřadu pro Ústecký kraj, katastrální pracoviště Žatec. Tímto dnem přecházejí všechna práva i povinnosti vztahující se k Nemovitosti na Kupujícího, zejména povinnost platit příslušné daně a poplatky, jakož i jakákoliv práva spojená s vlastnictvím Nemovitosti.

10. NÁVRH NA VKLAD

10.1 Podle této Smlouvy bude učiněn zápis do příslušného listu vlastnictví v katastru nemovitostí pro katastrální území Minice, obec Velemyšleves, a Nehasice, obec Bitozeves, vedeného při Katastrálním úřadu pro Ústecký kraj, Katastrální pracoviště Žatec.

10.2 Zároveň s touto Smlouvou strany podepíší návrh na vklad vlastnického práva Kupujícího k Nemovitosti do příslušného katastru nemovitostí.

10.3 Návrh na příslušný vklad do katastru nemovitostí podá Prodávající, a to ve lhůtě 14 (čtrnácti) pracovních dnů poté, kdy bude uhrazena celá kupní cena dle článku 4.1 této Smlouvy.

10.4 V případě, že příslušný katastrální úřad odmítne povolit vklad vlastnického práva na základě této Smlouvy a/nebo bude požadovat její doplnění (případně doplnění návrhu na vklad), zavazují se Smluvní strany tak učinit a v případě zamítnutí vkladu uzavřít novou kupní smlouvu v obdobném znění, aby bylo dosaženo účelu sledovaného touto Smlouvou.

11. SMLUVNÍ POKUTY

11.1 Pokud Kupující poruší závazek vymezený v článku 3.5, 3.6 nebo části 8 této Smlouvy, a to i v případě, že Prodávající nevyužije svého předkupního práva dle části 8, je povinen za každé porušení uhradit Prodávajícímu smluvní pokutu ve výši odpovídající výši odvodu za porušení rozpočtové kázně včetně penále zvýšenou o částku 100.000 Kč, pokud neprovede nápravu stavu do 30 kalendářních dní ode dne, kdy jej Prodávající na takové porušení závazku písemně upozornil.

11.2 Pokud Kupující poruší závazek vyplývající z článku 7.2 nebo 7.3 této Smlouvy, je povinen uhradit Prodávajícímu smluvní pokutu ve výši odpovídající výši odvodu včetně penále za porušení rozpočtové kázně, který by byl v důsledku porušení povinnosti Kupujícího uložen Prodávajícímu. Výslovně se sjednává, že Prodávající má právo na úhradu této smluvní pokuty pouze tehdy, pokud byl sám postižen odvodem za porušení rozpočtové kázně.

11.3 Pokud Kupující poruší závazek vymezený v článku 7.4 této Smlouvy, je Kupující povinen uhradit Prodávajícímu smluvní pokutu ve výši odpovídající výši odvodu včetně penále za porušení rozpočtové kázně, který by byl v důsledku porušení smluvní povinnosti Kupujícího dle článku 7.4 uložen Prodávajícímu. Výslovně se sjednává, že Prodávající má právo na úhradu této smluvní pokuty pouze tehdy, pokud byl sám postižen odvodem za porušení rozpočtové kázně, které bylo způsobeno v důsledku porušení smluvní povinnosti Kupujícího dle článku 7.4, což je Prodávající povinen Kupujícímu hodnověrně prokázat.

12. OZNÁMENÍ

12.1 Veškerá oznámení a/nebo výzvy, která je třeba podle této Smlouvy doručovat, budou písemná a doručena prostřednictvím datových schránek, osobně, e-mailem nebo doporučenou poštou na adresu příslušné Smluvní strany uvedenou v záhlaví této Smlouvy (nebo na takovou jinou adresu, kterou příslušná Smluvní strana druhé Smluvní straně pro tyto účely písemně oznámí). Pokud adresát odepře přijetí zásilky nebo si zásilku nevyzvedne, má se za to, že zásilka byla doručena třetí den po jejím prokazatelném odeslání.

13. DAŇOVÉ A POPLATKOVÉ POVINNOSTI

13.1 Správní poplatek za vklad do katastru nemovitostí hradí Kupující.

14. ZÁVĚREČNÁ USTANOVENÍ

14.1 Prodávající tímto potvrzuje, že záměr kraje prodat nemovitý majetek byl dle § 18 odst. 1 zákona č. 129/2000 Sb., o krajích (krajské zřízení), ve znění pozdějších předpisů, zveřejněn dne 11. 3. 2022 po dobu 30 dnů před rozhodnutím v Zastupitelstvu Ústeckého kraje na úřední desce krajského úřadu;

14.2 Prodávající tímto potvrzuje, že o úplatném převodu nemovitých věcí bylo rozhodnuto usnesením Zastupitelstva Ústeckého kraje č. ..... ze dne .....

14.3 Jakákoli práva a závazky smluvních stran, jež nejsou v této Smlouvě výslovně uvedeny, se řídí § 2079 a násl. zákona č. 89/2012 Sb. (občanský zákoník).

14.4 Tato Smlouva bude v úplném znění uveřejněna prostřednictvím registru smluv postupem dle zákona č. 340/2015 Sb., o registru smluv, v platném znění. Kupující prohlašuje, že souhlasí s uveřejněním svých osobních údajů obsažených v této Smlouvě, které by jinak podléhaly znečitelnění, v registru smluv, popř. disponuje souhlasem třetích osob uvedených na své straně s uveřejněním jejich osobních údajů v registru smluv, které by jinak podléhaly znečitelnění. Smluvní strany se dohodly na tom, že uveřejnění v registru smluv provede Prodávající, který zároveň zajistí, aby informace o uveřejnění této Smlouvy byla zaslána Kupujícímu do datové schránky [redacted]

14.5 Tato Smlouva bude podepsána ve 3 (třech) vyhotoveních v českém jazyce, z nichž po podpisu Kupující obdrží 1 (jedno) vyhotovení a zbývající 2 (dvě) vyhotovení jsou určena pro Prodávajícího a pro řízení o vkladu vlastnického práva do katastru nemovitostí.

14.6 Po přečtení této Smlouvy Smluvní strany potvrzují, že obsah, prohlášení, práva a závazky v ní uvedené odpovídají jejich pravé, vážné a svobodné vůli a že tato Smlouva byla uzavřena po vzájemném projednání, nikoli v tísni, ani za nápadně nevýhodných podmínek.

14.7 Tato smlouva nabývá platnosti dnem jejího podpisu oběma stranami a účinnosti dnem jejího zveřejnění v registru smluv.

Na důkaz čehož připojily Smluvní strany k této Smlouvě své vlastnoruční podpisy za přítomnosti.

Ústecký kraj, jakožto Prodávající

V Ústí nad Labem dne ……

_____

[redacted]

hejtman

FOR H2ENERGY s.r.o., jakožto Kupující

V Mostě dne ……

_____

[redacted]

jednatel

Přílohy Smlouvy:

Příloha č. 1 - Výpis z obchodního rejstříku Kupujícího

Příloha č. 2 - Kopie výpisu z katastru nemovitostí týkajícího se Pozemků

Příloha č. 3 – Geometrický plán

Příloha č. 4 – Specifikace projektu

Příloha č. 1
Výpis z obchodního rejstříku Kupujícího
……

Příloha č. 2
Kopie výpisu z katastru nemovitostí týkajícího se Pozemků
…

Příloha č. 3
Geometrický plán
…

FOR H2ENERGY s.r.o.
Průběžná 3366
434 01 Most

Místo: Průmyslová zóna Triangle, Průmyslová, 438 01 Bitozeves
Název akce: H2 TRIANGLE

SPECIFIKACE INVESTIČNÍHO ZÁMĚRU

1 ZÁKLADNÍ INFORMACE 6
1.1 Údaje o zadavateli 6
1.2 Název akce 6
1.3 Místo realizace akce 6
1.4 Informace o majetkoprávních vztazích 6
2 INVESTIČNÍ ZÁMĚR 7
2.1 Výchozí situace projektu 7
2.2 Plánované činnosti 8
2.2.1 Etapizace projektu 8
2.2.2 Výstavba fotovoltaické elektrárny 8
2.2.3 Výstavba jednotky pro elektrolytickou výrobu, skladování, distribuci a plnění zeleného vodíku 8
2.2.4 Výstavba čerpací stanice 9
2.2.5 Výstavba výrobních hal na komponenty pro vodíkové technologie 9
2.2.6 Výstavba vědecko-výzkumného / vývojového centra 9
2.3 Spotřeba 9
2.4 Odpadní látky 10
2.5 Obdobné projekty v zahraničí 11
2.6 Vizualizace projektu 13
2.7 Výše investice 14
2.8 Počet nově vzniklých pracovních míst v čase 14
2.9 Typ výroby podle číselníku CZ-NACE 15
2.10 Předběžný harmonogram výstavby v čase 16

Seznam zkratek

EIA – Vyhodnocení vlivů na životní prostředí

EU – Evropská unie

FCH JU – Společný podnik pro palivové články a vodík

FV – Fotovoltaika

FVE – Fotovoltaická elektrárna

OZE – Obnovitelné zdroje energie

PEM – Proton exchange membrane

SP – Stavební povolení

ÚR – Územní rozhodnutí

Seznam obrázků

Obrázek 1: Využitelnost ploch 10
Obrázek 2: Využitelnost ploch – detail 11
Obrázek 3: Projekt HyBalance – elektrolýza vody 1,2 MW (zdroj: http://hybalance.eu) 12
Obrázek 4: Graf – počet nově vzniklých pracovních míst v letech 2025–2033 15

Seznam tabulek

Tabulka 1: Roční spotřeba energie na vytápění budov 9
Tabulka 2: Výše investice 14
Tabulka 3: Počet nově vzniklých pracovních míst v letech 2025–2033 14

1 ZÁKLADNÍ INFORMACE

1.1 Údaje o zadavateli

Obchodní jméno:	FOR H2ENERGY s.r.o.
Sídlo:	Průběžná 3366, 434 01 Most
IČ:	096 26 859
Registrace:	Krajský soud v Ústí nad Labem oddíl C, vložka 46069
	Založeno 22.10.2020

1.2 Název akce

H2 TRIANGLE

1.3 Místo realizace akce

Průmyslová zóna Triangle, Průmyslová, 438 01 Bitozeves

1.4 Informace o majetkoprávních vztazích

Pozemek je majetkem Ústeckého kraje.

2 INVESTIČNÍ ZÁMĚR

2.1 Výchozí situace projektu

Evropská unie (EU) se usilovně snaží hledat vhodná systematická a proveditelná řešení pro snižování emisí skleníkových plynů a mitigaci environmentálních a socio-ekonomických výzev, které změny klimatu přináší. V současnosti se v důsledku války na Ukrajině do procesu hledání těchto řešení a tvorby politik EU promítá i snaha dosáhnout nezávislosti na ruském plynu. Vhodnost řešení se mj. posuzuje na základě udržitelnosti těchto řešení s důrazem na středně až dlouhodobý horizont. Vodíkové palivočlánkové technologie byly v kontextu udržitelnosti a energetické nezávislosti zohledňovány čím dál častěji již před válkou na Ukrajině, a to zejména díky širokému spektru odvětví a segmentů, ve kterých lze vodík využít a jejichž uhlíkovou stopu lze díky jeho chemickým vlastnostem snižovat. V návaznosti na ruskou agresi se však energetická nezávislost stala jednou z předních priorit. Vodík nabízí řešení díky jeho uplatnitelnosti ve velkém množství sektorů. Je záhodno jmenovat zejména chemický, sklářský a cementárenský průmysl, energetický sektor a dopravu vč. automobilové, autobusové, nákladní, námořní a letecké dopravy či manipulační techniky.

Řada dokumentů na evropské úrovni, ať už oficiálního (Vodíková strategie pro klimaticky neutrální Evropu[1] a REPowerEU: společná evropská akce pro cenově dostupnější, bezpečnější a udržitelnější energii[2]) či neoficiálního (Hydrogen Roadmap[3]) charakteru, klade důraz mj. na potenciál vodíku skladovat energii a uchovávat ji pro pozdější využití při výkyvech v dodávkách energie z obnovitelných zdrojů energie (OZE). Je nutno zmínit, že plošné nasazení vodíkových technologií ve výše uvedených sektorech může vést k integraci energetických systémů, které doposud fungovaly odděleně, jako např. plynárenský a elektrárenský. Z pohledu konečných aplikací v dopravě je stále více akcentovaným přínosem využití vodíku jeho vliv na redukci emisí z vozidel, a to až na nulové hodnoty, při srovnatelném dojezdu a rychlosti plnění s konvenčními palivy.

Cesta k tomu, aby vodík naplnil svůj úděl bezemisního energetického nosiče, však není zcela bezpodmínečná. To, zdali využití vodíku produkuje či neprodukuje emise skleníkových plynů, přímo závisí na způsobu jeho výroby. Dle metodiky CertifHy je vodík rozdělen podle způsobu výroby na šedý, modrý a zelený. Šedý vodík se získává z parciální oxidace a parního reformingu a s průměrnou hodnotou 116 g CO2/MJ je považován za neekologický. Modrý vodík je získáván ze zemního plynu a při jeho výrobě je využíváno technologii pro záchyt CO2. Vodík je označen jako modrý, je-li jeho emisní stopa <36,4 g CO2 / MJ. Vodík s nulovou emisní hodnotou tzn. 0 g CO2 / MJ je označován jako zelený vodík a jak je z výše uvedeného patrné, využití tohoto typu je prioritou.

Zelený vodík se vyrábí elektrolýzou vody při využití elektrické energie z OZE tzn. z fotovoltaických (FV) či větrných elektráren. Za předpokladu, že je vodík tímto způsoben vyroben o něm lze uvažovat jako o bezemisním energetickém nosiči. Zelený vodík může být následně uskladněn, distribuován a zužitkován v průmyslu, energetice či využit ve spojení s palivovými články pro výrobu obnovitelné elektrické energie. Palivové články jsou elektrochemická zařízení vyrábějící elektřinu prostřednictvím chemické reakce mezi vodíkem a kyslíkem. Tuto obnovitelnou elektrickou energii je možno distribuovat zpět do rozvodné sítě. Palivové články jsou také součástí všech vozidel na vodíkový pohon a vyrábějí elektřinu, která následně pohání elektromotor.

Kromě environmentálních a technických přínosů, je patrný socio-ekonomický přínos, který rozvoj vodíkového hospodářství může mít. Zmiňovaná publikace Hydrogen Roadmap Europe uvádí, že do roku 2030 bude v evropském vodíkovém sektoru pracovat až 1 milion zaměstnanců a do roku 2050 se tento počet zvýší na 5,4 milionů zaměstnanců.

Navzdory možným přínosům vodíkového hospodářství je v současnosti jeho potenciál v Ústeckém kraji stále nevyužit. Potřeba nacházet řešení, která by minimalizovala negativní ekonomické dopady přechodu Ústeckého kraje na udržitelnou ekonomiku, je přitom urgentní. Neexistuje zde zázemí pro výrobu zeleného vodíku z OZE, vodíková infrastruktura není dostatečně rozvinuta ani neexistuje specializované centrum pro vývoj a výrobu vodíkových technologií a jejich komponent

[1] https://eur-lex.europa.eu/LexUriServ/LexUriServ.do?uri=COM:2020:0301:FIN:CS:PDF
[2] https://eur-lex.europa.eu/legal-content/CS/TXT/HTML/?uri=CELEX:52022DC0108&from=EN
[3] https://www.fch.europa.eu/news/hydrogen-roadmap-europe-sustainable-pathway-european-energy-transition

a pro testování jejich účinnosti. Zároveň je potřeba v regionu zintenzivnit prezentaci vodíku jako bezemisního nosiče energie a jeho využití v uvedených aplikacích. Z tohoto důvodu je žádoucí přispět k vytvoření takového prostředí, aby mohlo v Ústeckém kraji dojít k vytvoření robustního vodíkového hospodářství, nových tržních příležitostí a k nárůstu počtu kvalifikovaných odborníků, kteří se budou v budoucnu podílet na zvyšování inovačního potenciálu a konkurenceschopnosti Ústeckého kraje. Projekt H2 TRIANGLE cílí na podpoření tohoto záměru.

2.2 Plánované činnosti

Záměrem tohoto projektu je výstavba lokálního vodíkového hospodářství uvnitř průmyslového areálu Triangle zahrnujícího jednotku pro generaci obnovitelné elektřiny, výrobu zeleného vodíku, jeho kompresi, skladování, distribuci ve vysokotlakých lahvích / svazcích vysokotlakých lahví (200 bar). V rozsahu projektu je též výstavba čerpací stanice, jejíž součástí budou výdejní stojany pro vozidla na konvenční i alternativní pohony vč. vodíku a elektřiny. Projekt má rovněž ambici přispět k výzkumné a vývojové činnosti výstavbou výrobních hal na komponenty vodíkových palivočlánkových technologií a poskytnutím zázemí v podobě vývojářského centra pro pracovníky, kteří zde budou podnikat vědecko-výzkumnou a vývojářskou činnost. Prostor v rámci areálu Triangle vyhraněný pro tento projekt má tímto záměrem posloužit k iniciaci jednoho z prvních kroků směřujících k rozvoji komplexní vodíkové ekonomiky v Ústeckém kraji a tím přispět ke snižování negativních dopadů klimatických změn a energetické transformace na ekonomiku a zaměstnanost.

2.2.1 Etapizace projektu

Projekt bude rozdělen na dvě etapy. V první etapě dojde k výstavbě vodíkového hospodářství zahrnujícího fotovoltaickou elektrárnu (FVE), elektrolytickou jednotku pro výrobu vodíku, technologie pro kompresi, skladování, distribuci a plnění zeleného vodíku. Rovněž v první etapě dojde k výstavbě administrativní budovy, která bude fungovat zároveň jako avizované vědecko-výzkumné centrum zaměřené na vodíkové technologie. V neposlední řadě bude v této fázi rovněž postavena první výrobní a montážní hala pro dodavatele vodíkových technologií. V druhé etapě dojde k výstavbě dalších výrobních a montážních hal. Celkový počet hal v rámci celého areálu H2 Triangle je v konečné fázi předpokládán na 5.

2.2.2 Výstavba fotovoltaické elektrárny

FVE se skládá předně ze solárních panelů, měničů, pomocných konstrukcí a rozvodů. Celkový instalovaný výkon elektrárny pro tento projekt se odvíjí od velikosti dostupné plochy pro umístění panelů. Pro účely projektu budou v konečném stavu solární panely umístěny na střechy budov tzn. výrobních hal, čerpací stanice, vědecko-výzkumného centra (administrativní budovy), garáží aj. V počáteční fázi před výstavbou budov budou solární panely instalovány v rámci dostupných ploch na zemi. V rámci obou etap je využitelná plocha pro instalaci FVE zhruba 4,8 ha, což odpovídá instalovanému výkonu kolem ~ 4 MWp.

2.2.3 Výstavba jednotky pro elektrolytickou výrobu, skladování, distribuci a plnění zeleného vodíku

Technologické řešení pro výrobu zeleného vodíku zahrnuje elektrolyzér o výkonu 4 MW, případně více elektrolyzérů o menších jednotlivých výkonech společně dosahující stejného celkového výkonu. Vstupní surovinou do elektrolýzy je pitná voda / demi voda a elektřina. Pitná voda, případně demineralizovaná voda přivedená z hranice jednotky musí být upravena tak, aby splňovala parametry vhodné pro elektrolytickou výrobu vodíku. Součástí řešení bude tím pádem také jednotka pro úpravu vody na požadované parametry pro elektrolýzu.

Ke kompresi na požadovaný tlak pro uskladnění či přepravu, který odpovídá 220 bar, je zapotřebí při daném výkonu elektrolyzéru a plánované skladovací kapacitě membránový kompresor, či více kompresorů, které budou schopné stlačovat vodík na 220 bar při množství dodaném z elektrolýzy vody. V řešení bude zahrnuta i chladící jednotka.

Součástí vodíkového zázemí je také vybudování základny pro distribuci svazků s vysokotlakými lahvemi na vodík pro čerpací stanice či jiné aplikace. Základna bude sloužit jako odkládací prostor pro svazky s vysokotlakými lahvemi na vodík a jejich následnou manipulaci tzn. nakládání na tahače / kamiony a vykládání z nich. Základna rovněž poskytne dostatečný prostor pro zaparkování, odstavení a údržbu tahačů a kamionů, které budou stlačený vyrobený zelený vodík ve zmiňovaných svazcích distribuovat k odběratelům.

Optimální řešení by bylo vybráno na základě diskuze s dodavateli technologie a studie proveditelnosti.

2.2.4 Výstavba čerpací stanice

Přímo ve vyhrazeném prostoru bude postavena čerpací stanice. Stanice je navržena jako univerzální čerpací stanice s individuálními výdejními stojany pro vozidla na benzínový a dieselový pohon, CNG, LNG, a vodíkový pohon. Součástí stanice bude také technologie pro rychlonabíjení bateriových elektromobilů. Zároveň je stanice uvažována tak, aby zahrnovala příslušnou technologii a výdejní stojany pro všechny pozemní druhy dopravy tzn. pro osobní vozidla, nákladní automobily, tahače a autobusy.

2.2.5 Výstavba výrobních hal na komponenty pro vodíkové technologie

Nedílnou součástí je též výstavba příslušného počtu hal, které jsou uvažovány jako prostory pro účely výrobního centra na komponenty vodíkových technologií. Stávající uvažovaný počet hal je 5. Smyslem těchto výrobních center bude výroba komponent pro elektrolyzéry, kompresory, nízkotlaké i vysokotlaké zásobníky na vodík, vodíkové plnící stanice a palivové články případně jiné strojní komponenty.

2.2.6 Výstavba vědecko-výzkumného / vývojového centra

Součástí projektu bude výstavba budovy, která bude sloužit ke dvěma účelům. Zaprvé, budova poskytne zázemí a kancelářský prostor pro vývojáře a výzkumné pracovníky, kteří budou podnikat vědecko-výzkumnou a vývojářskou činnost pro účely zvýšení účinnosti, efektivity a konkurenceschopnosti vodíkových technologií. Zadruhé, budova bude sloužit jako administrativní budova, resp. prostor pro kanceláře a zázemí pro obsluhu a personál celého vodíkového zázemí tzn. jednotek pro generaci obnovitelné energie, výroby, skladování, distribuce zeleného vodíku, čerpací stanice a základny pro manipulaci se svazky vysokotlakých vodíkových lahví.

2.3 Spotřeba

Spotřeba elektřiny pro generaci energie odpovídá ~ 6 MWh.

Spotřeba demineralizované vody je 0,746 m3 / hod. při plném výkonu elektrolýzy. V případě, že by byla využita na místo demi vody pitná voda, tak by její spotřeba byla přibližně 2x vyšší. To je zhruba 1,66 m3 / hod. při plném výkonu elektrolýzy s ohledem na nutnost jejího čištění v jednotce pro úpravu vody, která je součástí technologie elektrolýzy.

Spotřeba energie na vytápění budov, které budou součástí areálu, je následující:

Tabulka 1: Roční spotřeba energie na vytápění budov

Budova	kWh / rok
1 výrobní hala	~ 1 166 700
5 výrobních hal	~ 6 000 000
Administrativní budova	~ 500 000
Garáže pro manipulační techniku	~ 90 000

2.4 Odpadní látky

Odpadních látek v rámci nově instalovaných technologií bude vznikat minimum. V technologii elektrolýzy bude odpadní látkou odpadní voda o průtoku max. 0,4 m^3 / hod. vznikající úpravou pitné vody pro elektrolýzu. V souvislosti s touto vodou je uvažována úpravna vody.



Obrázek 1: Využitelnost ploch



Obrázek 2: Využitelnost ploch – detail

2.5 Obdobné projekty v zahraničí

REFHYNE (Wesseling, Německo) – Projekt realizovaný od roku 2018 do roku 2022 zaměřený na výstavbu a instalaci 10 MW PEM elektrolyzéru pro on-site výrobu vodíku a kyslíku pro účely největší rafinérie v Německu „Rheinland Raffinerie." Projekt je podpořen ze zdrojů FCH JU.

Roční produkce vodíku: ~ 1300 t

Odkaz: https://refhyne.eu

HYBALANCE (Hobro, Dánsko) – Jedná se o demonstrační projekt zaměřený na generaci obnovitelné energie z větrných elektráren, výrobu zeleného vodíku z PEM elektrolýzy vody (1,2 MW) a jeho využití pro vyrovnávání výkyvů dodávek elektřiny v síti, a pro průmyslové a dopravní aplikace. Projekt je podpořen ze zdrojů FCH JU a dánského programu EUDP (Energy Technology and Development Program).

Roční produkce vodíku: ~ 180 t

Odkaz: http://hybalance.eu

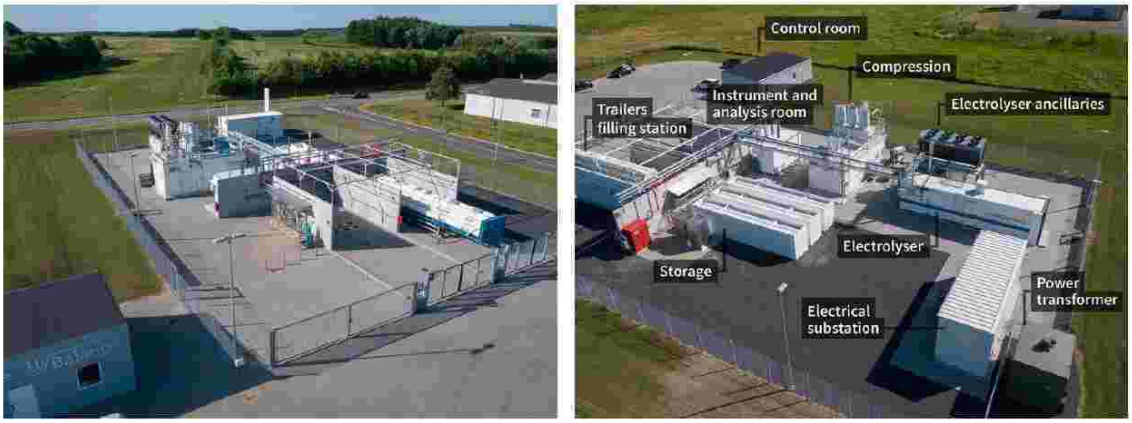

Obrázek 3: Projekt HyBalance – elektrolýza vody 1,2 MW (zdroj: http://hybalance.eu)

DJEWELS (Delfzijl, Nizozemsko) – Demonstrační projekt, který cílí na ověření technické připravenosti 20 MW elektrolyzéru a jeho využití za účelem výroby bezemisních paliv v reálném provozu a podmínkách. Kromě validace provozuschopnosti má projekt ambici vytvořit základ pro následné rozšíření instalovaného výkonu elektrolyzéru na 100 MW. Projekt je podpořen z FCH JU a Waddenfonds, fondu investujícím do projektů na severu Nizozemska.

Roční produkce vodíku: ~ 3000 t

Odkaz: https://djewels.eu

2.6 Vizualizace projektu





2.7 Výše investice

- Cca **850 000 000 – 1 000 000 000 Kč**

Tabulka 2: Výše investice

Rok	Hmotný investiční majetek	Nehmotný investiční majetek
2022	0	2.000.000
2023	0	10.000.000
2024	300.000.000	10.000.000
2025	300.000.000	10.000.000
2026	0	5.000.000
2027	100.000.000	10.000.000
2028	0	5.000.000
2029	100.000.000	10.000.000
2030	0	5.000.000
2031	100.000.000	10.000.000
2032	0	5.000.000
2033	100.000.000	10.000.000
Celkem	**1.000.000.000**	**92.000.000**

2.8 Počet nově vzniklých pracovních míst v čase

Tabulka 3: Počet nově vzniklých pracovních míst v letech 2025–2033

Termín	Místo	Počet nových míst
Od 01 / 2025	Výrobna vodíku, administrativní budova, čerpací stanice	15-20
	Hala č. 1	80-100
Od 01 / 2027	Hala č. 2	80-100
Od 01 / 2029	Hala č. 3	80-100
Od 01 / 2031	Hala č. 4	80-100
Od 01 / 2033	Hala č. 5	80-100

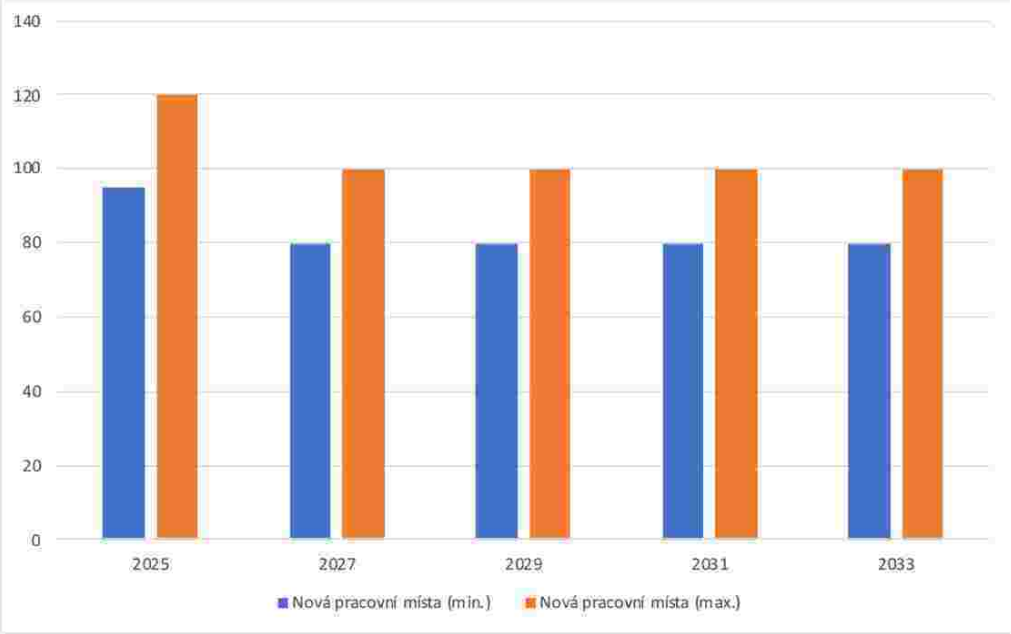

Obrázek 4: Graf – počet nově vzniklých pracovních míst v letech 2025–2033

2.9 Typ výroby podle číselníku CZ-NACE

96 % celkového obratu bude tvořeno následujícími položkami:

- 20.11 Výroba technických plynů
- 25.50 Kování, lisování, ražení, válcování a protlačování kovů; prášková metalurgie
- 25.62 Obrábění
- 25.99 Výroba ostatních kovodělných výrobků j. n.
- 28.15 Výroba ložisek, ozubených kol, převodů a hnacích prvků
- 29.32 Výroba ostatních dílů a příslušenství pro motorová vozidla

4 % celkového obratu bude tvořeno následujícími položkami:

- 35.11 Výroba elektřiny
- 35.14 Obchod s elektřinou

2.10 Předběžný harmonogram výstavby v čase

Etapa 1

- **01 / 2021–12 / 2022** – Majetkoprávní jednání, uzavření rezervačních smluv
- **01 / 2023–08 / 2023** – Zajištění ÚR
- **08/2023–12/2023** – Zajištění SP
- **01 / 2024–12 / 2025**
    - Výstavba výrobny vodíku, administrativní budovy a čerpací stanice
    - Hala č. 1 vč. FVE
    - Instalace FVE na zbylých pozemcích etapy 1
- **01 / 2026–05 / 2026** – Zkušební provoz
- **01 / 2026** – Odkup pozemku

Etapa 2

- **01/2027–12/2027** – Hala č. 2, přemístění části FVE na střechu haly č. 2
- **01/2028–12/2028** – Hala č. 3, přemístění části FVE na střechu haly č. 3
- **01/2030–12/ 2030** – Hala č. 4, přemístění části FVE elektrárny na střechu haly č. 4
- **01/2032–12/2032** – Hala č. 5, přemístění části FVE na střechu haly č. 5
- **01 / 2033–05 / 2033** – Zkušební provoz
- **01 / 2033** – Odkup pozemku

VÝKAZ DOSAVADNÍHO A NOVÉHO STAVU ÚDAJŮ KATASTRU NEMOVITOSTÍ

Dosavadní stav					Nový stav						Porovnání se stavem evidence právních vztahů					
Označení pozemku parc. číslem	Výměra parcely			Druh pozemku / Způsob využití	Označení pozemku parc. číslem	Výměra parcely			Druh pozemku / Způsob využití	Typ stavby / Způsob využití	Způs. určení výměr	Díl přechází z pozemku označeného v katastru nemovitostí	Díl přechází z pozemku označeného v dřívější poz. evidenci	Číslo listu vlastnictví	Výměra dílu		Označení dílu
	ha	m²				ha	m²								ha	m²	
337/6		62	07	ostat. pl. / jiná plocha	337/6		59	99	ostat. pl. / jiná plocha		2	337/6		123		59 99	
					337/142		2	08	ostat. pl. / jiná plocha		2	337/6		123		2 08	
337/12	*1)	68	23	ostat. pl. / jiná plocha	337/12		66	25	ostat. pl. / jiná plocha		2	337/12		123		66 25	
					337/143		1	99	ostat. pl. / jiná plocha		2	337/12		123		1 99	
	1	30	30			1	30	31									

*1) Rozdíl +1 m2 vzniklý zaokrouhlením výměr (bod 14.6 přílohy katastrální vyhlášky)

GEOMETRICKÝ PLÁN pro
rozdělení pozemku

Geometrický plán ověřil úředně oprávněný zeměměřický inženýr:

Jméno, příjmení: [redacted]

Číslo položky seznamu úředně oprávněných zeměměřických inženýrů: 1978/2000

Dne: 12.4.2022 Číslo: 114/2022

Náležitostní a přesností odpovídá právním předpisům.

Stejnopis ověřil úředně oprávněný zeměměřický inženýr:

Jméno, příjmení: [redacted]

Číslo položky seznamu úředně oprávněných zeměměřických inženýrů: 1978/2000

Dne: 21.4.2022 Číslo: 103/2022/02

Tento stejnopis odpovídá geometrickému plánu v elektronické podobě uloženému v dokumentaci katastrálního úřadu.

Vyhotovitel: MESS GEO s.r.o.
K.H. Borovského 1144
Most 434 01

Číslo plánu: 233-34/2022

Okres: Louny

Obec: Velemyšleves

Kat. území: Minice

Mapový list: KMD (Louny 8-1/24,9-1/24)

Dosavadním vlastníkům pozemků byla poskytnuta možnost seznámit se v terénu s průběhem navrhovaných nových hranic, které byly označeny předepsaným způsobem:

Katastrální úřad souhlasí s očíslováním parcel.

[redacted]

KÚ pro Ústecký kraj, KP Žatec
PGP 253/2022-533
2022.04.20 14:20:27 +02'00'

Ověření stejnopisu geometrického plánu v listinné podobě.

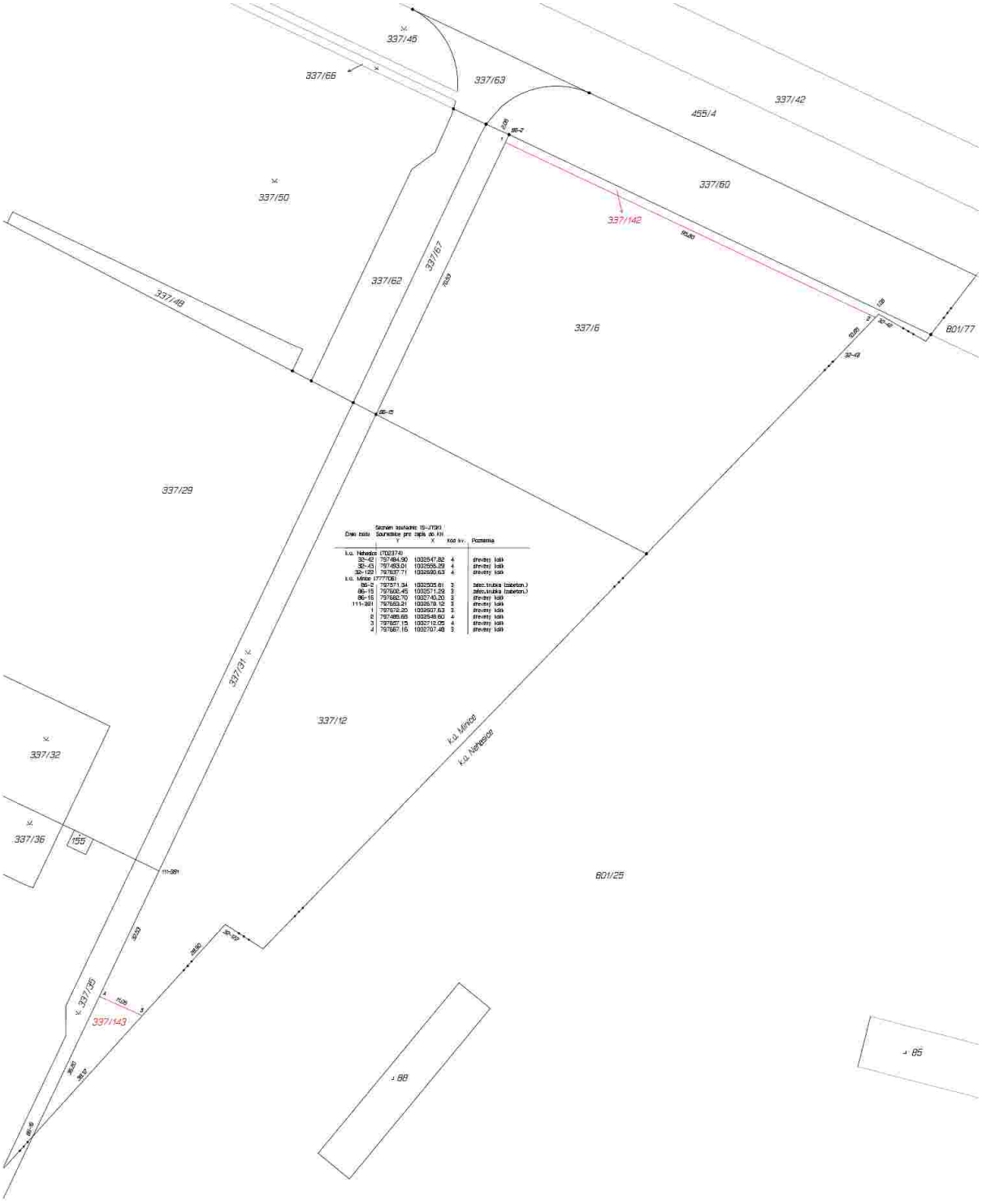

Seznam souřadnic 15-J1390

Číslo bodu	Souřadnice pro zápis do KN Y	X	Kod kv.	Poznámka
k.o. Nehasice (702374)				
32-42	797484.90	1002547.82	4	dřevěný kolík
32-43	797483.01	1002555.29	4	dřevěný kolík
32-122	797637.71	1002690.63	4	dřevěný kolík
k.o. Mirice (777706)				
86-2	797571.34	1002505.61	3	zátec.trubka (zabeton.)
86-15	797602.45	1002571.29	3	zátec.trubka (zabeton.)
86-16	797682.70	1002740.20	3	dřevěný kolík
111-301	797663.21	1002679.12	3	dřevěný kolík
1	797672.20	1002607.63	3	dřevěný kolík
2	797485.68	1002548.60	4	dřevěný kolík
3	797657.15	1002712.05	4	dřevěný kolík
4	797667.16	1002707.48	3	dřevěný kolík

VÝKAZ DOSAVADNÍHO A NOVÉHO STAVU ÚDAJŮ KATASTRU NEMOVITOSTÍ

Dosavadní stav					Nový stav													
Označení pozemku parc. číslem	Výměra parcely			Druh pozemku / Způsob využití	Označení pozemku parc. číslem	Výměra parcely			Druh pozemku / Způsob využití	Typ stavby / Způsob využití	Způs. určení výměr	Porovnání se stavem evidence právních vztahů: Díl přechází z pozemku označeného v katastru nemovitostí	Porovnání se stavem evidence právních vztahů: Díl přechází z pozemku označeného v dřívější poz. evidenci	Číslo listu vlastnictví	Výměra dílu			Označení dílu
	ha	m²				ha	m²								ha	m²		
st.86		5	45	zast. pl. / společný dvůr	zaniká									-				
					1187		4	11	ostat. pl. / jiná plocha		2	st.86		137		4	11	
					1188		1	34	ostat. pl. / jiná plocha		2	st.86		137		1	34	
st.88		4	90	zast. pl. / společný dvůr	zaniká									-				
					1189		3	53	ostat. pl. / jiná plocha		2	st.88		137		3	53	
					1190		1	37	ostat. pl. / jiná plocha		2	st.88		137		1	37	
801/25	*1)11	03	40	ostat. pl. / jiná plocha	801/25	5	23	42	ostat. pl. / jiná plocha		2	801/25		137	5	23	42	
					801/203			7	ostat. pl. / jiná plocha		2	801/25		137			7	
					801/204			97	ostat. pl. / jiná plocha		2	801/25		137			97	
					801/205			2	ostat. pl. / jiná plocha		2	801/25		137			2	
					801/206		1	18	ostat. pl. / jiná plocha		2	801/25		137		1	18	
					801/207	1	36	57	ostat. pl. / jiná plocha		2	801/25		137	1	36	57	
					801/208	4	41	18	ostat. pl. / jiná plocha		2	801/25		137	4	41	18	
801/26	*2)	86	58	ostat. pl. / ost.dopravní pl.	801/26		71	23	ostat. pl. / jiná plocha		2	801/26		137		71	23	
					801/209		15	36	ostat. pl. / jiná plocha		2	801/26		137		15	36	
801/140			64	ostat. pl. / jiná plocha	801/140			60	ostat. pl. / jiná plocha		2	801/140		137			60	
					801/210			4	ostat. pl. / jiná plocha		2	801/140		137			4	
1178/1	*3)	8	95	ostat. pl. / jiná plocha	1178/1		1	68	ostat. pl. / jiná plocha		2	1178/1		137		1	68	
					1178/5		2	84	ostat. pl. / jiná plocha		2	1178/1		137		2	84	
					1178/6		4	42	ostat. pl. / jiná plocha		2	1178/1		137		4	42	
	12	09	92			12	09	93										

*1-3) Rozdíl vzniklý zaokrouhlením výměr (bod 14.6 přílohy katastrální vyhlášky) u dosavadních parcel

*) Louny 8-1/13, Louny 9-1/24, Louny 9-1/42

GEOMETRICKÝ PLÁN pro
rozdělení pozemku

Vyhotovitel: MESS GEO s.r.o.
K.H. Borovského 1144
Most 434 01

Číslo plánu: 274-34/2022
Okres: Louny
Obec: Bitozeves
Kat. území: Nehasice
Mapový list: DKM *)

Dosavadním vlastníkům pozemků byla poskytnuta možnost seznámit se v areálu s průběhem navrhovaných nových hranic, které byly označeny předepsaným způsobem:

Geometrický plán ověřil úředně oprávněný zeměměřický inženýr:

Jméno, příjmení: [redacted]

Číslo položky seznamu úředně oprávněných zeměměřických inženýrů: 1978/2000

Dne: 14.3.2022 Číslo: 73/2022

Náležitostmi a přesností odpovídá právním předpisům.

Katastrální úřad souhlasí s očíslováním parcel.

KÚ pro Ústecký kraj
KP Žatec
[redacted]
PGP-172/2022-533
2022.03.21 11:27:36 CET

Stejnopis ověřil úředně oprávněný zeměměřický inženýr:

Jméno, příjmení:

Číslo položky seznamu úředně oprávněných zeměměřických inženýrů:

Dne: Číslo:

Tento stejnopis odpovídá geometrickému plánu v elektronické podobě uloženému v dokumentaci katastrálního úřadu.

Ověření stejnopisu geometrického plánu v listinné podobě.

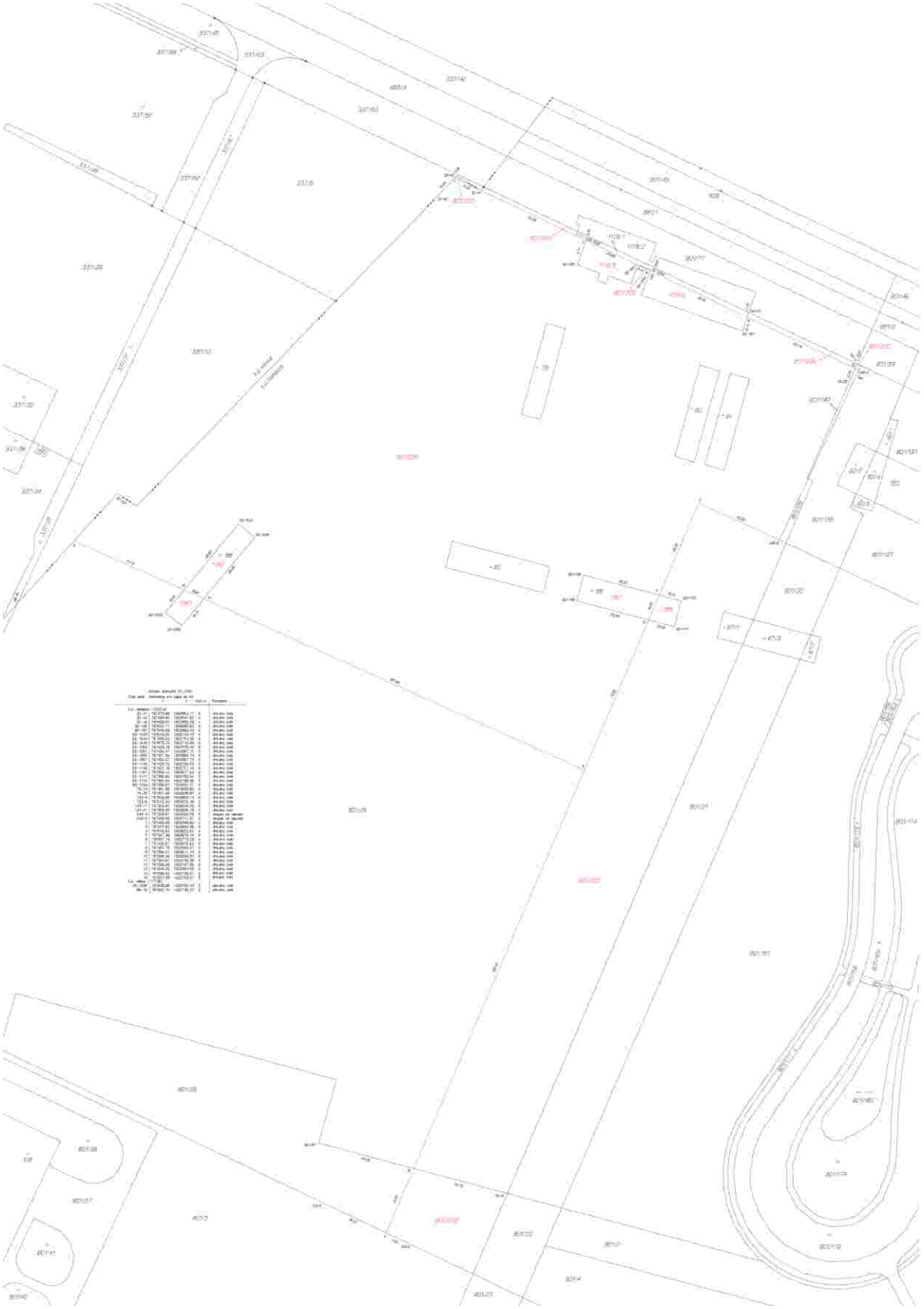

Příloha č. 7

Závazné podmínky Registrace akce

Název akce: **SPZ Triangle – vnitřní infrastruktura – 4. část**
Investor: **Ústecký kraj, Velká Hradební 3118/48, 400 02 Ústí nad Labem**
Identifikační číslo EDS: **222D232000054**

Závazné podmínky Registrace akce v informačním systému EDS/SMVS

(dále jen „**Podmínky**“)

stanovené **Ministerstvem průmyslu a obchodu** (dále jen „**Správce programu**“) a **Ministerstvem financí** (dále jen „**MF**“)

v souladu s usnesením vlády č. 214/2016

jako nedílná součást Registrace akce (dále jen „**Registrace**“)

pro akci “SPZ Triangle – vnitřní infrastruktura - 4. část“ (dále jen „**Akce**“)

realizovanou Ústeckým krajem (dále jen „**Příjemce**“)

v rámci **Programu na podporu podnikatelských nemovitostí a infrastruktury**

Podprogram **Příprava a rozvoj průmyslových zón** (dále jen „**Program**“)

1) **Příjemce** prohlašuje, že se podpisem těchto **Podmínek** zavazuje ve vztahu k poskytnuté podpoře z prostředků státního rozpočtu (dále jen „**Prostředky**“) dodržovat ustanovení zákona č. 218/2000 Sb. o rozpočtových pravidlech, ve znění pozdějších předpisů, vyhlášky č. 11/2010 Sb., kterou se mění vyhláška č. 560/2006 Sb., o účasti státního rozpočtu na financování programů reprodukce majetku, v platném znění, a pravidla **Programu** schválená **MF** pod č.j. MF-728/2020/1903-6 ze dne 12. února 2020.

2) Vydáním **Registrace** nevzniká **Příjemci** právo na poskytnutí **Prostředků**. Dotace ze státního rozpočtu bude **Příjemci** poskytnuta na základě platného Rozhodnutí o poskytnutí dotace za předpokladu dostatečné výše disponibilních **Prostředků** v rozpočtové kapitole **Správce programu** v daném kalendářním roce.

3) **Příjemce** se zavazuje zajistit pokrytí investičních potřeb **Akce** vlastními rozpočtovými zdroji v jednotlivých letech minimálně ve výši dle přílohy č. 1 **Registrace**.

4) **Příjemce** je povinen dodržet termíny přípravy a realizace **Akce** a realizovat akci minimálně v rozsahu závazných parametrů stavebních objektů, jak je uvedeno v příloze č. 1 **Registrace**.

5) Pokud **Příjemce** není schopen zabezpečit realizaci **Akce** v souladu s obsahem **Registrace**, je povinen před započetím změn neprodleně informovat **Správce programu** o veškerých změnách

vzniklých při realizaci **Akce** (např. změna termínu realizace **Akce**, změna výše nákladů apod.) formou žádosti o změnu **Registrace**, pokud není vydáno platné **Rozhodnutí o poskytnutí dotace**. Žádost musí obsahovat mimo jiné zdůvodnění změny a doložení relevantních formulářů EDS. **Správce programu** provede změnu **Registrace** nebo žádost zamítne. Bez souhlasu **MF** nelze změnu vydat.

6) Žádost o změnu **Registrace** včetně nezbytných příloh a náležitého odůvodnění předloží **Příjemce Správci programu** nejméně 15 pracovních dnů před termínem konání meziresortní hodnotitelské komise. Pokud **Příjemce** nedoručí podklady ve stanovené lhůtě, nemusí být žádost meziresortní hodnotitelské komisi předložena.

7) **Správce programu** si vyhrazuje právo upřesňovat termíny přípravy, realizace a hodnoty závazných projektovaných parametrů stavebních objektů, výši potřeb a zdrojů financování **Akce** včetně výše a formy účasti **Prostředků** v závislosti na upřesněném rozsahu projektovaných parametrů **Akce** a výsledcích zadávacích řízení veřejných zakázek, znaleckých posudků a odborných expertíz. Změny termínů přípravy a realizace **Akce** a závazných parametrů stavebních objektů a změny ve výši potřeb a zdrojů financování **Akce** včetně výše a formy účasti **Prostředků** podléhají souhlasu ze strany **MF,** který bude vyjádřen podpisem změny řídícího dokumentu ze strany **MF**.

8) Příjemce je povinen splnit stanovené Závazné indikátory:

Indikátor	Jednotka	Cílová hodnota	Datum dosažení
Předpokládaný počet pracovních míst	zaměstnanci	1421	31. 12. 2030
Předpokládaná výše nových investic - Nexen	mil. €	829	31. 12. 2030
Předpokládaná výše investic – plocha S	mil. Kč	303,3	31. 12. 2030

PROJEKTOVÉ ŘÍZENÍ AKCE

OBSAH A FORMA PŘEDÁVÁNÍ INFORMACÍ O PRŮBĚHU REALIZACE AKCE

9) **Příjemce** zabezpečí:

a) implementační tým pro výstavbu **Průmyslové zóny** sestávající z interních pracovníků **Příjemce** a externích pracovníků společností, které pověřil výkonem investorských, inženýrských a projektových činností, v rozsahu a personálním zastoupení, které odpovídají náročnosti **akce**. **Příjemce** je povinen zabezpečit prostřednictvím těchto pověřených pracovníků a společností u všech souborů staveb včasnou majetkoprávní přípravu, hospodárný návrh technického provedení souborů staveb, včasné správní projednání, řádný a hospodárný výběr zhotovitele,

jakož i řádný výkon technického dozoru stavebníka (dále jen „**TDS**“) při realizaci souborů staveb a jejich uvedení do provozu;

b) vypracování a udržování řádného harmonogramu **Akce** v členění podle jednotlivých stavebních souborů, doručování harmonogramu v elektronické podobě **Správci programu** na vyžádání.

10) Ve fázi projektové přípravy a správních řízení **Příjemce** zabezpečí:

a) pořízení projektové dokumentace veškerých souborů staveb k souhlasu s umístěním stavby, ke stavebnímu řízení, studie, průzkumy, geometrické plány a jiné geodetické práce a další projektové podklady. Doručení výše uvedených projektových podkladů proběhne na vyžádání **Správce programu**;

b) stavební povolení a další rozhodnutí vydávaná podle stavebního zákona [1], stanoviska či rozhodnutí vydávaná podle zákona o posuzování vlivů na životní prostředí[2], podle zákona o ochraně zemědělského půdního fondu[3], podle zákona o ochraně přírody a krajiny[4] a podle dalších předpisů.

11) Ve fázi zadávacího řízení je **Příjemce** povinen při zadávání veřejných zakázek:

a) prostřednictvím **Správce programu** zaslat **MF** návrh zadávací dokumentace výběrového řízení k vydání tzv. Souhlasu se zadáním **Akce** formou stanoviska k zadávací dokumentaci. **Příjemce** je povinen připomínky **MF** a **Správce programu** v zadávací dokumentaci zohlednit;

b) postupovat v souladu se zákonem č. 134/2016 Sb., o veřejných zakázkách, ve znění pozdějších předpisů;

c) při rozhodnutí o základním hodnotícím kritériu, tj. ekonomické výhodnosti nabídek, **Příjemce** postupuje v souladu s principy metody „3E“ (hospodárnost, efektivnost, účelnost). **Příjemci** je dále doporučováno realizovat pouze otevřená zadávací řízení. Základní hodnotící kritérium ekonomická výhodnost nabídky: váha hodnotícího kritéria „nabídková cena“ bude minimálně 80 % (pokud **Správce programu** nebo **MF** nerozhodne jinak), ostatní hodnocená kritéria budou mít v úhrnu váhu maximálně 20 %, budou-li používána kvalifikační kritéria, musí být přiměřená plnění zakázky a nesmí neopodstatněně zužovat počet nebo okruh potenciálních dodavatelů;

[1] Zák. č. 183/2006 Sb., stavební zákon, v platném znění
[2] Zák. č. 100/2001 Sb., o posuzování vlivů na životní prostředí, v platném znění
[3] Zák. č. 334/1992 Sb., o ochraně zemědělského půdního fondu, v platném znění
[4] Zák. č. 114/1992 Sb., o ochraně přírody a krajiny, v platném znění

d) v případě nízkého počtu uchazečů a nepřijatelných nabídkových cen může **Správce programu** vyzvat **Příjemce** ke zrušení výběrového řízení.

12) Ve fázi výstavby je **Příjemce** povinen:

a) předkládat **Správci programu** veškeré nezbytné podklady pro výkon supervizní činnosti zejména veškeré projektové dokumentace, vyjádření dotčených orgánů a správců sítí a veškerá správní rozhodnutí (zejména územní rozhodnutí, stavební povolení, kolaudační souhlasy, rozhodnutí o předčasném užívání stavby nebo rozhodnutí o prozatímním užívání stavby apod.);

b) předkládat **Správci programu** k odsouhlasení veškeré návrhy změn stavby oproti dokumentaci pro zadání stavby, které mají dopad na cenu a kvalitu;

c) umožnit vstup zástupců **Správce programu** na staveniště a soustavnou součinnost TDS se **Správcem programu** za účelem výkonu supervizního dohledu při kontrole provádění prací, služeb či dodávek a při ověřování souladu fakturace se skutečností;

d) zabezpečit konání pravidelných kontrolních dnů výstavby **Akce** za účasti **Správce programu** a za účasti svých pověřených pracovníků a zodpovědných pracovníků společností, které pověřil výkonem investorských, inženýrských a projektových činností, včasné a řádné plnění všech úkolů přijatých na těchto kontrolních dnech. **Správce programu** si vyhrazuje právo spolurozhodovat o frekvenci kontrolních dnů, případně svolávat další jednání.

13) Veškeré doklady **Příjemce** doručuje **Správci programu** na adresu:

Ministerstvo průmyslu a obchodu, odbor brownfields a rozvoje inovačního podnikání,

Na Františku 32, 110 15 Praha

PRAVIDLA PRO POSKYTOVÁNÍ ZÁLOH

ÚHRADA FAKTUR ZA PROVEDENÉ PRÁCE A DODÁVKY

14) **Prostředky dotace** je možné uvolňovat až na základě platného **Rozhodnutí**, které je podepsané všemi zúčastněnými stranami.

15) **Správce programu Prostředky dotace** zálohově neposkytuje, výjimku může na základě posouzení příslušné smlouvy učinit v případě úhrady podílu na nákladech spojených s připojením a se zajištěním nebo navýšením požadovaného rezervovaného příkonu podle vyhlášky Energetického regulačního úřadu č. 51/2006 Sb., o podmínkách připojení k elektrizační soustavě, ve znění pozdějších předpisů.

16) **Prostředky** budou uvolňovány na účet **Příjemce u ČNB** za předpokladu dostatečné výše disponibilních prostředků v rozpočtové kapitole **Správce programu**. V žádosti **Příjemce** prokáže uhrazení nebo splatnost nákladů **Akce** (fakturu), jejichž zdrojové pokrytí z **Prostředků** požaduje, a na které má podle **Rozhodnutí** nárok. Žádost s uvedením čísla bankovního účtu předkládá **Příjemce Správci programu,** který provede kontrolu oprávněnosti čerpání **Prostředků** včetně věcné kontroly provedených prací, služeb a dodávek/výkupů (kontrola je zpravidla prováděna supervizní společností).

17) Při uzavírání smluv o dílo/kupních smluv se doporučuje **Příjemci** zohlednit výše uvedené postupy uvolňování prostředků, zejména splatnost faktur a úhrady kupních smluv nejméně 60 dní.

POVINNOSTI PŘÍJEMCE PŘI ZMĚNĚ VLASTNICTVÍ POZEMKŮ A TECHNICKÉHO VYBAVENÍ ÚZEMÍ

18) Nestanoví-li **Správce programu** jinak, nesmí **Příjemce** od přijetí žádosti o **Registraci akce** využít pozemky **Akce** pro jiné účely než pro účely podnikání v oborech zpracovatelského průmyslu CZ – NACE 10 – 33 (vyjma oborů zaměřených na prvotní zpracování surovin), v oborech strategických služeb, v technologických centrech. Výjimkou jsou **pozemky plochy G,** které lze se souhlasem **Správce programu** využít pro umístění administrativních, ubytovacích a provozních prostorů pro potřeby provozovatelů Průmyslové zóny a investorů v zóně.

19) **Příjemce** není oprávněn v období od přijetí žádosti o **Registraci** bez předchozího souhlasu **Správce programu** pozemky **Průmyslové zóny**:

a) převést nebo pronajmout ve prospěch třetí osoby;

b) zatížit služebností, zástavním právem, právem stavby, nájmem, pachtem nebo jiným právem, které by bránilo využití pozemků Průmyslové zóny v souladu s bodem 18 těchto Podmínek;

c) změnit stávající funkční využití pozemků **Průmyslové zóny** v územně plánovací dokumentaci.

20) **Příjemce** s žádostí o souhlas dle bodu 18 zasílá **Správci programu**:

a) návrh kupní, nájemní či jiné smlouvy, na jejímž základě má dojít k dispozicím s pozemky, stavebními objekty a provozními soubory stavby;

b) znalecký posudek o obvyklé ceně převáděných pozemků ne starší tří měsíců;

c) kopii katastrální mapy s vyznačením hranice **Průmyslové zóny** a převáděných nebo zatěžovaných pozemků.

21) Změna vlastnictví stavebních objektů a provozních souborů stavby je po dobu od zahájení realizace **Akce** až po dobu 10 let od dokončení **Akce** možná pouze po předchozím souhlasu **Správce programu** a **MF**.

22) **Správce programu** si vyhrazuje právo spolurozhodovat o kupní ceně pozemků Průmyslové zóny a vyjadřovat se k návrhům smluv týkajících se dispozic s pozemky **Průmyslové zóny**, stavebními objekty a provozními soubory stavby Průmyslové zóny.

VĚCNÁ A FINANČNÍ KONTROLA

23) Použití **Prostředků** (včetně nákladů na stavbu, resp. výkupy, na kterých se **Prostředky** podílejí), podléhá **finanční kontrole** ze strany **Správce programu**, **MF** a orgánů Finanční správy podle zákona č. 218/2000 Sb., o rozpočtových pravidlech, ve znění pozdějších předpisů, zákona č. 320/2001 Sb., o finanční kontrole ve veřejné správě a o změně některých zákonů, ve znění pozdějších předpisů, zákona 280/2009 Sb., daňový řád, ve znění pozdějších předpisů, podle zákona č. 255/2012 Sb., o kontrole, ve znění pozdějších předpisů. V případě realizace staveb rovněž věcné kontrole ze strany **Správce programu**.

24) Finanční kontrolou se rozumí souhrn činností ověřujících zejména:

a) skutečnosti rozhodné pro poskytnutí **Prostředků**;

b) oprávněnost, efektivnost a hospodárnost při nakládání s **Prostředky**;

c) soulad čerpání a užití **Prostředků** s pravidly **Programu**, příslušnými právními předpisy a těmito **Podmínkami**.

25) **Správce programu**, **MF** nebo orgány Finanční správy provádí finanční kontrolu podle předchozího odstavce, a to dle zákona č. 563/1991 Sb., o účetnictví, ve znění pozdějších předpisů.

26) Věcnou kontrolou, se rozumí souhrn činností formou ověřujících zejména:

a) řádné provedení prací, služeb či dodávek spolufinancovaných z **Prostředků**;

b) soulad fakturace se skutečností.

27) **Příjemce** je povinen umožnit pověřeným zástupcům **Správce programu**, **MF** a orgánů finanční správy provádění finanční a věcné kontroly použití **Prostředků** a poskytnout jim při tom veškerou potřebnou součinnost.

28) **Příjemce** převzetím těchto **Podmínek** a zahájením čerpání **Prostředků** vyslovuje souhlas s prováděním finančních a věcných kontrol ze strany **Správce programu**, **MF** a orgánů finanční správy a je srozuměn s případným odvodem neoprávněně použitých a zadržených Prostředků dotace.

ZAÚČTOVÁNÍ PROSTŘEDKŮ V ÚČETNICTVÍ PŘÍJEMCE

29) **Příjemce** vede o akci účetnictví v souladu se zákonem č. 563/1991 Sb., o účetnictví, ve znění pozdějších předpisů. **Příjemce** zabezpečí vedení analytického účetnictví souvisejícího s **Akcí**, tzn., bude účtovat na zvláštní analytické účty (použije se stejný analytický znak u všech aktuálních účtů projektu), na samostatné hospodářské středisko nebo ve finančním deníku **Akce**. Musí být jednoznačně prokazatelné, že konkrétní náklad či příjem je vykazován v souvislosti s **Akcí** a skutečně odpovídá jejímu charakteru.

30) **Prostředky** dotace je **Příjemce** povinen označit v účetnictví na příjmové straně účelovým znakem č. 22777. Toto označení je nezbytné pro zpětnou kontrolu **MF** při párování **Prostředků dotace** poskytnutých **Správcem programu** a **Prostředků dotace** přijatých územními celky.

31) **Příjemce** je povinen v období od platnosti těchto **Podmínek** zasílat **Správci programu** pravidelné roční vyúčtování za každý kalendářní rok financování **Akce** v termínu do 31. ledna následujícího roku.

PŘEHLED O PŘÍJMECH A VÝDAJÍCH

32) Veškeré realizované výnosy musí být vráceny na účet **Správce programu** nebo vynaloženy zpět do průmyslové zóny se souhlasem **Správce programu**. Výjimkou je možná refundace způsobilých výdajů na straně vlastních zdrojů **Příjemce**.

33) **Příjemce** je povinen zasílat po dobu realizace **Akce Správci programu** finanční vypořádání **Prostředků** dle vyhlášky č. 367/2015 Sb., o finančním vypořádání, ve znění pozdějších předpisů, za každý kalendářní rok financování **Akce** v termínu do 31. ledna následujícího roku.

34) **Příjemce** zasílá každoročně Přehled o příjmech a výdajích **Správci programu.**

35) **Příjemce** musí doložit po ukončení platnosti **Podmínek**, že realizací projektu nebyl generován výnos, se kterým by nebylo naloženo v souladu s článkem 32) **Podmínek**.

ZÁVĚREČNÁ USTANOVENÍ

36) **Příjemce** ve lhůtě do 6 měsíců od dokončení **Akce** předloží **Správci programu** dokumentaci závěrečného vyhodnocení **Akce** v rozsahu podle vyhlášky č. 11/2010 Sb., kterou se mění vyhláška č. 560/2006 Sb., o účasti státního rozpočtu na financování programů reprodukce majetku, ve znění pozdějších předpisů a v souladu s pravidly **Programu**.

37) **Příjemce** umístí a ponechá po dobu realizace **Akce** až po dobu 10 let od dokončení závěrečné etapy **Akce** na viditelném místě návěstí s oznámením, že **Akce** byla realizována za pomoci **Správce programu**. **Příjemce** dále zajistí u každého dodavatele stavební a technologické části stavby na jeho staveništi oznámení, že investorem **Akce** je **Příjemce** za pomoci **Správce programu**.

38) **Správce programu** si vyhrazuje právo upřesňovat **Podmínky** v rámci **Rozhodnutí** o poskytnutí dotace.

39) **Příjemce** prohlašuje, že se seznámil s obsahem těchto **Podmínek**, které přijímá a zavazuje se je dodržovat, což stvrzuje svým podpisem.

40) Závazné podmínky se vztahují na všechny doposud neobsazené plochy průmyslové zóny SPZ Triangle viz příloha č. 2 **Registrace** (situace SPZ Triangle). Jedná se o plochy:

Označení plochy	**Velikost plochy (ha)**
B	11,62
H	65,4
H2	7,76
H3	9,93
L	39,3
S	20,22
C	16,66
M	13,01
celkem	**183,9**

41) Tyto **Podmínky** jsou nedílnou součástí **Registrace** a nabývají platnosti a účinnosti dnem převzetí **Příjemcem** a zavazují **Příjemce** do uplynutí 10 let od ukončení závěrečné etapy **Akce**, vyjma podmínek 18 až 22; 32; 34; 35, které platí i po uplynutí této lhůty do doby, kdy **Příjemce** disponuje pozemky **Akce**, které nebyly převedeny ve prospěch třetích osob, a nejedná se o pozemky, které zůstanou v majetku **Příjemce** dotace a jsou určeny zejména k technickému zázemí, umístění společných inženýrských sítí a komunikací atd.

Správce Programu:	Odbor: 71100		Razítko
Ministerstvo průmyslu a obchodu	Dne	Podpis	
Vypracoval:			
Kontroloval:			
Schválil:			

Převzal a s **Podmínkami** se seznámil: Dne:	Razítko a podpis statutárního zástupce

Ústecký kraj

- a -

FOR H2ENERGY s.r.o.

SMLOUVA O REZERVACI POZEMKŮ

A

SMLOUVA O UZAVŘENÍ BUDOUCÍ NÁJEMNÍ SMLOUVY - II. ETAPA

Č. …….

(Pozemky v k.ú. Minice a k.ú. Nehasice)

SMLOUVA O REZERVACI POZEMKŮ

(uzavřená v souladu s § 1746 zák. č. 89/2012 Sb., občanský zákoník)

SMLUVNÍ STRANY

1.
Ústecký kraj
Sídlo: Velká Hradební 3118/48, 400 02 Ústí nad Labem
Zastoupený: Ing. Janem Schillerem, hejtmanem Ústeckého kraje
Kontaktní osoba: Bc. Jaroslav Krch, ředitel SPZ Triangle, příspěvková organizace
E-mail/telefon: krch.j@industrialzonetriangle.com / 606 248 684
IČ: 70892156
DIČ: CZ70892156
Bank. spojení: Česká spořitelna, a.s.
číslo účtu: 882733379/0800
(„**Kraj**“)

a

2.
FOR H2ENERGY s.r.o.
Sídlo: Průběžná 3366, 434 01 Most
Zastoupený: Ing. Tomášem Krencem, jednatelem společnosti
Kontaktní osoba: Ing. Tomáš Krenc
E-mail/telefon: info@forh2e.com / 724 055 936
IČ: 09626859
DIČ: CZ09626859
Bank. spojení: Česká spořitelna, a.s.
číslo účtu: 4691659389/0800
Společnost je zapsána v obchodním rejstříku u Krajského soudu v Ústí nad Labem, spisová značka C 46069. Výpis z obchodního rejstříku zájemce tvoří přílohu č. 2 k této smlouvě
(„**Zájemce**“)

Kraj a Zájemce společně dále také jen jako „**Smluvní strany**“ a kterákoli z nich samostatně „**Smluvní strana**“.

1. ÚVODNÍ USTANOVENÍ

1.1 Vzhledem k tomu, že:

(a) Kraj je vlastníkem Pozemků; a

(b) Zájemce má v úmyslu si od Kraje v budoucnu pronajmout Předmět rezervace za účelem realizace Projektu; a

(c) po vydání Stavebního povolení má Zájemce v úmyslu získat do nájmu od Kraje Předmět rezervace, který představuje současně Pozemek k prodeji a

(d) po vydání Kolaudace má Zájemce v úmyslu odkoupit od Kraje Pozemek k prodeji, a to na základě Kupní smlouvy.

uzavírají Smluvní strany tuto Smlouvu o rezervaci („**Smlouva**“).

2. VYMEZENÍ A VÝKLAD POJMŮ

2.1 Nevyplývá-li ze souvislostí jinak, pak se použijí tato vymezení pojmů uvedených velkými písmeny:

Geometrický plán	znamená geometrické plány v příloze č. 6, kterými bude vymezen předmět Nájemní smlouvy a Pozemky k prodeji;
Projekt	znamená výstavbu závodu popsaného v Příloze č. 1 této Smlouvy;
Nájemní smlouva	znamená nájemní smlouvu, kterou Smluvní strany uzavřou poté, co Zájemce získá Stavební povolení k provedení stavby k realizaci Projektu. Dohodnuté znění Nájemní smlouvy tvoří Přílohu č. 4 této Smlouvy;
Nájemné	znamená Nájemné za Pozemky k prodeji placené Zájemcem po uzavření Nájemní smlouvy;
Kupní smlouva	znamená kupní smlouvu o převodu vlastnického práva k Pozemkům k prodeji, kterou Smluvní strany uzavřou za podmínek sjednaných touto Smlouvou. Dohodnuté znění návrhu Kupní smlouvy tvoří Přílohu č. 5 této Smlouvy;
Zájemce	znamená FOR H2ENERGY s.r.o., IČO 09626859, jeho právní nástupce a osoby, na něž mohou případně přejít v souladu s touto Smlouvou práva a povinnosti z této Smlouvy. V rámci zamýšlené Nájemní smlouvy je Zájemce Nájemcem a v rámci zamýšlené Kupní smlouvy je Zájemce Kupujícím;
Rezervační poplatek	znamená poplatek za Rezervaci specifikovaný v části 4 této Smlouvy;
Práce Zájemce	znamená práce a činnosti Zájemce, které umožní naplnění účelu této Smlouvy;
Kraj	znamená Ústecký kraj coby vlastníka Předmětu rezervace. Pro účely Nájemní smlouvy se Krajem rozumí Pronajímatel, pro účely Kupní smlouvy se Krajem rozumí Prodávající;
Rezervace	znamená povinnost Kraje rezervovat Předmět rezervace výlučně ve prospěch Zájemce za účelem a za podmínek stanovených touto Smlouvou. Rezervací se pro účely této Smlouvy rozumí povinnost Kraje dodržovat a splnit veškeré závazky a povinnosti sjednané touto Smlouvou za účelem naplnění účelu této Smlouvy, zejména

povinnost uzavřít za splnění sjednaných podmínek výlučně se Zájemcem Nájemní smlouvu a Kupní smlouvu;

Pozemky — znamená následující pozemky:

1. pozemková parcela č. 337/12 v k.ú. Minice o celkové výměře 6.823 m^2, kdy předmět Smlouvy tvoří část této parcely o výměře 199 m^2 dle Geometrického plánu č. 233-34/2022;

2. stavební parcela č. 88 v k.ú. Nehasice o celkové výměře 490 m^2, kdy předmět Smlouvy tvoří část této parcely o výměře 137 m^2 dle Geometrického plánu č. 274-34/2022;

3. pozemková parcela č. 801/25 v k.ú. Nehasice o celkové výměře 110.340 m^2, kdy předmět Smlouvy tvoří část této parcely o výměře 52.342 m^2 dle Geometrického plánu č. 274-34/2022;

4. pozemková parcela č. 801/26 v k.ú. Nehasice o celkové výměře 8.658 m^2, kdy předmět Smlouvy tvoří část této parcely o výměře 7.123 m^2 dle Geometrického plánu č. 274-34/2022;

přičemž shora označené Pozemky jsou ke dni podpisu této Smlouvy ve vlastnictví Kraje, svěřené k hospodaření SPZ Triangle, příspěvková organizace, a jsou zapsány v katastru nemovitostí vedeném Katastrálním úřadem pro Ústecký kraj, Katastrální pracoviště Žatec, na listu vlastnictví číslo 123 pro katastrální území Minice, obec Velemyšleves, a na listu vlastnictví číslo 137 pro katastrální území Nehasice, obec Bitozeves, dle výpisu z katastru nemovitostí, jehož kopie tvoří Přílohu č. 3 této Smlouvy;

Pozemky k prodeji — znamená celé pozemky, resp. jejich části oddělené příslušným Geometrickým plánem tak, jak jsou označeny jako Pozemky pod pořadovým číslem 1 až 4. Pro účely Nájemní smlouvy jsou Pozemky k prodeji označeny v Nájemní smlouvě jako Předmět Nájmu;

Předmět rezervace — znamená pozemky označené touto Smlouvou jako Pozemky k prodeji;

Rozhodnutí o umístění stavby — znamená územní rozhodnutí o umístění stavby, územní souhlas nebo veřejnoprávní smlouvu k umístění stavby - bude vydáno příslušným úřadem a bude umožňovat umístění Projektu na Pozemcích k prodeji;

Stavební povolení — znamená stavební povolení, ohlášení nebo veřejnoprávní smlouvu k provedení stavby k realizaci Projektu, nebo certifikát autorizovaného inspektora k provedení stavby, vše bude vydáno na základě Rozhodnutí o umístění stavby. Bude-li postupně vydáno

	více z uvedených rozhodnutí, považuje se za okamžik vydání Stavebního povolení den nabytí právní moci rozhodnutí vydaného k výrobní části Projektu;
Kolaudace	znamená kolaudační souhlas / rozhodnutí k trvalému užívání stavby realizované v souladu s Projektem, nebo rozhodnutí o povolení zkušebního provozu stavby, popř. rozhodnutí o uložení provedení zkušebního provozu stavby, za účelem uvedeným v Příloze č. 1 této Smlouvy. Bude-li postupně vydáno více z uvedených souhlasů / rozhodnutí, považuje se za okamžik vydání Kolaudace den nabytí právní moci rozhodnutí vydaného k výrobní části Projektu;
Smlouva	znamená tuto Smlouvu o rezervaci včetně ujednání vztahujících se k uzavření Nájemní smlouvy a následně Kupní smlouvy, jejichž předmětem budou Pozemky k prodeji. Pojem Smlouva použitý v Nájemní smlouvě nebo v Kupní smlouvě znamená vždy Nájemní smlouvu, resp. Kupní smlouvu;
Registrace	Registrace akce k poskytnutí dotace, identifikační číslo EDS 222D232000054, včetně Závazných podmínek Registrace akce uvedených v příloze č. 7;
SPZ Triangle, příspěvková organizace	Příspěvková organizace Kraje zajišťující správu Strategické průmyslové zóny (SPZ) Triangle, IČO: 71295011, se sídlem Velká Hradební 3118/48, Ústí nad Labem-centrum, 400 01 Ústí nad Labem, zapsaná v obchodním rejstříku vedeném Krajským soudem v Ústí nad Labem pod sp. zn. Pr 990.

3. PŘEDMĚT A ÚČEL REZERVACE

3.1 Kraj se tímto zavazuje rezervovat ve prospěch Zájemce Předmět rezervace a Zájemce tímto od Kraje přijímá právo odpovídající závazku Rezervace, a to za účelem zjištění a prověření podmínek k uskutečnění Projektu. V rámci Rezervace je Zájemce oprávněn vstupovat a vjíždět na Předmět rezervace a dále provádět pouze takové činnosti, které jsou nutné ke zjištění a prověření podmínek k uskutečnění Projektu. Po dobu trvání Smlouvy má Zájemce povinnost na vlastní náklady zajišťovat sekání zeleně na Předmětu rezervace. Jiné činnosti je Zájemce na Předmětu rezervace oprávněn vykonávat pouze s předchozím písemným souhlasem Kraje a až po realizaci I. etapy Projektu.

3.2 Zájemce potvrzuje, že byl před uzavřením této Smlouvy seznámen s Registrací akce k poskytnutí dotace, identifikační číslo EDS 222D232000054, včetně Závazných podmínek Registrace akce a zavazuje se respektovat zvláštní užívání a postupy plynoucí z tohoto Registrace pro užívání Předmětu rezervace. Zájemce tímto výslovně prohlašuje, že nebude požadovat náhradu svých nákladů vynaložených na uskutečnění účelu Rezervace, ani nebude požadovat slevu na Rezervačním poplatku z důvodu, že uskutečňuje nebo uskutečnil Práce Zájemce; toto prohlášení se nevztahuje na situaci popsanou v článku 9.2 písm. (b) této Smlouvy.

3.3 Zájemce se výslovně zavazuje, že bude Předmět rezervace užívat pouze pro účely uvedené v článku 3.1 této Smlouvy. Zájemce prohlašuje, že Projekt odpovídá investičnímu záměru předloženému prostřednictvím Kraje Ministerstvu průmyslu a obchodu za účelem vydání souhlasu pro vstup Zájemce jako investora do průmyslové zóny Triangle.

3.4 Zájemce výslovně prohlašuje, že ke dni podpisu této Smlouvy splňuje podmínky Programu na podporu podnikatelských nemovitostí a infrastruktury a zavazuje se tento stav zachovat nejméně po dobu účinnosti této Smlouvy a v případě uzavření Kupní smlouvy dále po celou dobu trvání závazku Kraje vyplývajícího z bodu 41 podmínek Registrace.

4. REZERVAČNÍ POPLATEK

4.1 Zájemce se zavazuje za Rezervaci Předmětu rezervace uhradit Kraji Rezervační poplatek ve výši 2,-Kč/m^2/rok bez DPH, tedy za celý Předmět rezervace 119.602 Kč (slovy: sto devatenáct tisíc šest set dva korun českých) bez DPH za rok. K Rezervačnímu poplatku bude připočtena DPH dle platných právních předpisů.

4.2 Rezervační poplatek za Rezervaci Předmětu rezervace bude hrazen 2 x ročně poměrnou částí ve výši 1/2 celoročního Rezervačního poplatku na bankovní účet Kraje. Rezervační poplatek pro příslušný půlrok (tj. období od 1. ledna do 30. června nebo od 1. července do 31. prosince příslušného roku) bude splatný do patnácti dnů po uplynutí příslušného půlročního období. V případě, že se Rezervace týká pouze části kalendářního půlročního období, Rezervační poplatek bude splatný pouze pro takovou část kalendářního půlročního období a bude stanoven jako násobek 1/365 ročního Rezervačního poplatku a počtu dní Rezervace v tomto kalendářním půlroku. Zájemce uhradí příslušnou část Rezervačního poplatku na základě řádného daňového dokladu vystaveného Krajem, jehož datum splatnosti bude 15 dní od vystavení. Daňový doklad bude obsahovat náležitosti stanovené právní úpravou platnou ke dni vystavení.

4.3 Pokud dojde k uzavření Kupní smlouvy způsobem a ve lhůtách uvedených v části 6 Nájemní smlouvy, bude Zájemci - po povolení vkladu jeho vlastnického práva do katastru nemovitostí dle této Kupní smlouvy - poskytnuta sleva ve výši poloviny rezervačního poplatku. Do 15 dnů od splnění podmínek pro slevu bude vystaven opravný daňový doklad. Po potvrzení přijetí opravného daňového dokladu Zájemcem bude sleva započtena na kupní cenu.

5. PRÁCE ZÁJEMCE

5.1 Pro dosažení účelu této Smlouvy, územního řízení o vydání Rozhodnutí o umístění stavby a pro účely stavebního řízení o vydání Stavebního povolení Kraj souhlasí s umístěním Projektu na Pozemcích k prodeji. Tento souhlas je vázán na postup Zájemce podle této Smlouvy a může být odňat písemným prohlášením Kraje v případě, že bude nesporné, že Projekt nebude realizován.

5.2 Zájemce je oprávněn ode dne účinnosti této Smlouvy po dobu její účinnosti vykonávat na Předmětu rezervace pouze práce a činnosti podle článku 3.1 této Smlouvy, nutné k dosažení jejího účelu.

5.3 Zájemce se zavazuje získat veškerá rozhodnutí a povolení umožňující realizaci Projektu, zejména Rozhodnutí o umístění stavby a Stavební povolení

5.4 Poté, co bude vydáno a nabude právní moci Stavební povolení, bude mezi Zájemcem a Krajem uzavřena Nájemní smlouva, a to způsobem a za podmínek stanovených v části 8. této Smlouvy a Zájemce bude po jejím uzavření oprávněn zahájit provádění Prací Nájemce na realizaci Projektu.

5.5 Zájemce je povinen při naplňování účelu této Smlouvy respektovat ustanovení všech relevantních obecně závazných právních předpisů a Registrace.

5.6 Zájemce zajistí provedení zkoušky možnosti zasakování čistých dešťových vod ze střech jeho budov do okolního terénu zejména pro účel získání územního rozhodnutí a toto Kraji prokáže. V případě, že bude zkouška zasakování úspěšná, Zájemce upřednostní tento způsob odvodu čistých dešťových vod ze střech jeho budov do okolního terénu při žádosti o územní rozhodnutí a stavební povolení a navrhne s ohledem na pořizovací náklady nejefektivnější řešení. Podrobné technické řešení bude součástí Projektu Zájemce.

6. POSTOUPENÍ TÉTO SMLOUVY ZÁJEMCEM

6.1 Kraj tímto souhlasí s tím, že Zájemce je oprávněn bez jakéhokoli dalšího souhlasu Kraje postoupit veškerá práva a povinnosti z této Smlouvy, a/nebo, po jejím uzavření, i z Nájemní smlouvy, na třetí osobu, ve které Zájemce vlastní 100% obchodní podíl. Zájemce je také oprávněn s předchozím souhlasem Kraje postoupit veškerá práva a povinnosti z této Smlouvy, a/nebo, po jejím uzavření, i z Nájemní smlouvy, na jinou třetí osobu. Pro účel udělení souhlasu Zájemce písemně sdělí Kraji identifikaci zamýšleného nabyvatele těchto práv a povinností („**Nabyvatel**“) a Kraj se zavazuje do tří měsíců od obdržení takového sdělení vydat svůj písemný souhlas. Kraj je oprávněn vydat i nesouhlasné stanovisko v případě, že by udělený souhlas byl v rozporu s důležitými zájmy Kraje nebo ČR, zejména pak v případě, kdy Nabyvatel nebude splňovat podmínky stanovené v čl. 6.2. Účastníci této Smlouvy se rovněž mohou dohodnout, že uzavřou případně dohodu o ukončení Rezervace dle této Smlouvy a novou smlouvu o Rezervaci s Nabyvatelem, přičemž podmínky takové nové smlouvy budou identické jako podmínky sjednané v této Smlouvě. Smluvní strany se tímto výslovně dohodly na tom, že v případě záměru postoupení této Smlouvy Zájemcem dle výše uvedeného, si Kraj za účelem vyjádření svého souhlasu vyžádá souhlas Ministerstva průmyslu a obchodu.

6.2 Smluvní strany se dohodly, že Kraj udělí souhlas dle článku 6.1 této Smlouvy v případě, že:

(a) převod práv a povinností Zájemce dle této Smlouvy se bude týkat Nabyvatele, který bude splňovat podmínky Programu na podporu rozvoje průmyslových zón a Programu na podporu podnikatelských nemovitostí a infrastruktury a podmínky Registrace; a

(b) třístranná smlouva zamýšlená článkem 6.1 bude zajišťovat postoupení veškerých práv a převod veškerých povinností dle této Smlouvy v nezměněném rozsahu s výjimkou práv a/nebo povinností v tu dobu konzumovaných v důsledku splnění příslušného závazku.

7. GEOMETRICKÝ PLÁN

7.1 Zájemce se zavazuje předat nejpozději do doby uzavření Nájemní smlouvy Kraji Geometrický plán, a to ve 3 vyhotoveních s platností originálu.

7.2 Bude-li v souvislosti s Geometrickým plánem potřeba zajistit, aby příslušný stavební úřad vydal územní rozhodnutí o dělení nebo scelení pozemků, popř. aby vydal sdělení, že územní rozhodnutí o dělení nebo scelení pozemků se nevyžaduje, zavazuje se Kraj takové územní rozhodnutí a/nebo takový souhlas zajistit na vlastní náklady tak, aby takové územní rozhodnutí nabylo právní moci a/nebo takový souhlas byl vydán nejpozději do splnění Podmínky dle článku 8.4 písm. (a) této Smlouvy. Tím není dotčeno právo Zájemce zajistit vydání územního rozhodnutí o dělení a scelení pozemků, popř. vydání souhlasu s dělením a scelením pozemků v případě, že tak neučiní Kraj ve lhůtě výše stanovené.

8. UZAVŘENÍ NÁJEMNÍ SMLOUVY

8.1 Smluvní strany se dohodly, že za podmínek sjednaných v této části 8. Smlouvy bude mezi nimi uzavřena Nájemní smlouva, jejímž předmětem bude Nájem Pozemků k prodeji.

8.2 Smluvní strany se tímto dohodly a prohlašují, že Nájemní smlouva má podobu, kterou Smluvní strany co do celkového obsahu projednaly a odsouhlasily, a že s výjimkou záležitostí uvedených v článku 8.3 níže nelze před podpisem Nájemní smlouvy provádět žádné další změny nebo doplnění, pokud se na tom Smluvní strany výslovně písemně nedohodnou. Návrh Nájemní smlouvy tvoří nedílnou součást této Smlouvy jako její Příloha č. 4.

8.3 Před podpisem Nájemní smlouvy lze do ní zahrnout následující informace a/nebo změny:

(a) dokončení částí textu Nájemní smlouvy, které jsou v ní označeny tečkami; a

(b) doplnění a/nebo aktualizace Příloh k Nájemní smlouvě.

8.4 Smluvní strany se dohodly, že:

(a) podmínkou pro uzavření Nájemní smlouvy je vydané pravomocné Stavební povolení.

(dále jen jako „**Podmínka**“).

(b) K uzavření Nájemní smlouvy vyzve Zájemce Kraj, a to během 30 (třiceti) kalendářních dní poté, kdy bude splněna Podmínka. Pokud nastane situace uvedená v článku 11.3 této Smlouvy, prodlužuje se tato lhůta způsobem tam uvedeným. Závazek Smluvních stran uzavřít Nájemní smlouvu zaniká v případě, že:

(i) Podmínka dle článku 8.4 písm. (a) nebude splněna do šesti let od nabytí účinnosti Smlouvy.

(c) Nájemní smlouva bude uzavřena do 60 (šedesáti) dnů poté, kdy Zájemce vyzve Kraj k jejímu uzavření dle písm. (b) výše.

(d) V případě, že dojde k marnému uplynutí lhůty pro uzavření Nájemní smlouvy dle písm. (c) výše z důvodu na straně Kraje, použije se přiměřeně článek 9.2 písm. (b) této Smlouvy; v případě, že dojde k marnému uplynutí lhůty pro uzavření Nájemní smlouvy dle písm. (c) výše z důvodu na straně Zájemce, použije se přiměřeně článek 9.2 písm. (a) této Smlouvy.

8.5 Smluvní strany konstatují, že tato část 8. Smlouvy má povahu smlouvy o uzavření budoucí nájemní smlouvy ve smyslu § 1785 a násl. zákona č. 89/2012 Sb., občanský zákoník.

9. TRVÁNÍ A UKONČENÍ PLATNOSTI SMLOUVY

9.1 Tato Smlouva se uzavírá na dobu určitou, která začíná běžet v den, kdy Smlouva nabude účinnosti a končí dnem nabytí účinnosti Nájemní smlouvy dle článku 8.4 této Smlouvy, nebo pokud Zájemce nepodá do 5 let od účinnosti Smlouvy žádost o vydání Rozhodnutí o umístění stavby na příslušný stavební úřad, a to dnem uplynutí uvedené pětileté lhůty. Platnost této Smlouvy skončí však vždy nejpozději uplynutím šesti let ode dne její účinnosti, pokud do tohoto okamžiku nebudou splněny Podmínky dle čl. 8.4. V případě, že Podmínky budou splněny v době platnosti Smlouvy, avšak k uzavření Nájemní smlouvy nedojde do uplynutí šesti let od účinnosti této Smlouvy, prodlužuje se platnost Smlouvy do doby uzavření Nájemní smlouvy, nejdéle však o 90 dnů ode dne splnění Podmínek.

9.2 Platnost Smlouvy končí také, nedohodnou-li se Smluvní strany písemně jinak, v následujících případech:

(a) Jestliže Zájemce nevyzve Kraj k uzavření Nájemní smlouvy v souladu s částí 8. této Smlouvy, ačkoli bude splněna Podmínka, platnost Smlouvy skončí marným uplynutím příslušné lhůty, nedohodnou-li se Smluvní strany před tím písemně jinak. Pro tento případ skončení platnosti této Smlouvy dále platí, že Zájemce je povinen uhradit Kraji veškeré náklady, které měl Kraj v souvislosti s touto Smlouvou.

V případě ukončení platnosti Smlouvy způsobem uvedeným v tomto ustanovení je Zájemce povinen uvést Předmět rezervace do původního stavu (stav ke dni počátku účinnosti této Smlouvy), nedohodnou-li se Smluvní strany písemně jinak, a to na vlastní náklad. Pokud tak Zájemce neučiní ve lhůtě 1 měsíce následujícího po měsíci, ve kterém skončila platnost Smlouvy, je Kraj oprávněn

uvést Předmět rezervace do původního stavu a přeúčtovat Zájemci veškeré náklady, které mu takto vznikly. Při výběru zhotovitele k odstranění výsledků činnosti Zájemce postupuje Kraj v souladu se zákonem o veřejných zakázkách se základním hodnotícím kritériem nejnižší nabídkové ceny. Náklady Kraje je povinen Zájemce uhradit do 14 dní od obdržení vyúčtování Kraje.

(b) Jestliže Zájemce vyzve Kraj k uzavření Nájemní smlouvy v souladu s částí 8. této Smlouvy a Kraj neuzavře Nájemní smlouvu ve lhůtě stanovené v článku 8.4 písm. (c) této Smlouvy, je Kraj povinen v tomto případě uhradit Zájemci veškeré náklady, které Zájemce oprávněně a účelně vynaložil při naplňování účelu této Smlouvy; povinnost Kraje k náhradě škody není ustanovením tohoto odstavce dotčena.

Předchozí dvě věty se neuplatní v případě postupu dle článku 12.7 této Smlouvy, přičemž v takovém případě platí, že:

(i) platnost této Smlouvy skončí v den, kdy dojde k uzavření Nájemní smlouvy na základě rozhodnutí příslušného soudu o nahrazení projevu vůle nebo

(ii) dojde-li k pravomocnému zamítnutí žaloby na nahrazení projevu vůle podle článku 12.7 této Smlouvy; platnost této Smlouvy skončí dnem nabytí právní moci rozhodnutí příslušného soudu o zamítnutí žaloby na nahrazení projevu vůle (nedohodnou-li se Smluvní strany v takovém případě jinak).

9.3 Smluvní strany mohou platnost této Smlouvy kdykoli ukončit vzájemnou písemnou dohodou.

9.4 Kraj je oprávněn tuto Smlouvu vypovědět písemnou výpovědí s jednoměsíční výpovědní dobou v následujících případech:

(a) Zájemce je déle než tři měsíce v prodlení s platbou Rezervačního poplatku nebo jeho části;

(b) Zájemce užívá Předmět rezervace v rozporu s ustanoveními článku 3.1, této Smlouvy, pokud nebude dosaženo nápravy do 90 kalendářních dní ode dne doručení písemného upozornění Kraje;

V případě výpovědi Kraje dle tohoto článku je Zájemce povinen uvést Předmět rezervace do původního stavu (stav ke dni počátku účinnosti této Smlouvy), a to na vlastní náklad, přičemž ujednání článku 9.2 písm. (a) této Smlouvy pro tento případ platí obdobně.

9.5 Zájemce je oprávněn tuto Smlouvu vypovědět písemnou výpovědí s dvouměsíční výpovědní dobou v případě, že Kraj porušuje své povinnosti dle této Smlouvy, pokud nebude dosaženo nápravy v přiměřené lhůtě; pro tento případ se ujednání článku 9.2 písm. (b) této Smlouvy užije obdobně.

9.6 Zájemce má dále právo vypovědět tuto Smlouvu z jakéhokoli důvodu, kromě níže uvedených, a to s výpovědní dobou 3 měsíců. Ve výpovědi je Zájemce povinen uvést důvod výpovědi. Zájemce však není podle tohoto ustanovení oprávněn vypovědět tuto Smlouvu z důvodů, na které se vztahuje ujednání článku 9.2 písm. (a), 9.2 písm. (b) této Smlouvy. Zájemce je povinen uvést Předmět rezervace do původního stavu (stav

ke dni počátku účinnosti této Smlouvy) na vlastní náklad, přičemž ujednání článku 9.2 písm. (a) této Smlouvy pro tento případ platí obdobně.

9.7 V případě jakékoli výpovědi počíná výpovědní doba běžet prvním dnem měsíce následujícím po měsíci, ve kterém byla výpověď doručena jejímu příjemci.

9.8 V případě změny vlastnictví Předmětu rezervace má Zájemce právo vypovědět tuto Smlouvu písemnou výpovědí s výpovědní dobou v délce 3 měsíců. V takovém případě se Smluvní strany vypořádají obdobně, jak je uvedeno v článku 9.2 písm. (b), nedohodnou-li se písemně jinak.

9.9 Smluvní strany sjednávají, že při skončení platnosti této Smlouvy podle článku 9.2 až 9.8 této Smlouvy, zaniká současně s platností této Smlouvy i platnost smlouvy o uzavření budoucí Nájemní smlouvy dle části 8. této Smlouvy.

9.10 Pro případ, že Zájemce z jakéhokoliv důvodu a v jakékoli fázi ustoupí od svého záměru realizovat Projekt písemným oznámením doručeným Kraji, uděluje Kraji plnou moc k veškerým právním jednáním potřebným ke změně nebo zrušení platného Rozhodnutí o umístění stavby, na základě kterého měl být Projekt realizován. Udělení plné moci dle předchozí věty neplatí v případě, že kroky uvedené v předchozí větě učiní sám Zájemce bezodkladně po přijetí svého rozhodnutí nerealizovat Projekt sám.

10. DALŠÍ ZÁVAZKY KRAJE

10.1 Kraj je povinen:

(a) po dobu účinnosti této Smlouvy nepřevést vlastnické právo k Předmětu rezervace (ani kterékoli části) za úplatu či bezúplatně na žádnou třetí osobu a bez předchozího písemného souhlasu Zájemce nezatížit Předmět rezervace žádnými dluhy, věcnými, předkupními ani jinými právy třetích osob; porušením tohoto závazku není svěření Pozemků k hospodaření příspěvkové organizaci zřízené Krajem;

(b) poskytnout na požádání Zájemci veškerou rozumně požadovanou součinnost a podporu, jež bude Zájemce požadovat v souvislosti se získáním Rozhodnutí o umístění stavby a/nebo Stavebního povolení, a jejímuž poskytnutí nebudou bránit příslušné právní předpisy;

(c) vynaložit maximální úsilí v rozsahu přípustném podle českého a evropského práva tak, aby Zájemci byla poskytnuta veškerá povolení, souhlasy a stanoviska potřebná pro Rozhodnutí o umístění stavby a/nebo pro Stavební povolení a;

(d) zdržet se jakéhokoli jednání, které by mohlo zmařit naplnění účelu této Smlouvy.

11. ZÁRUKY KRAJE

11.1 Kraj prohlašuje, že následující skutečnosti jsou ke dni podpisu této Smlouvy pravdivé a zavazuje se učinit vše pro to, aby byly pravdivé i v okamžiku uzavření Nájemní smlouvy, s výjimkou skutečnosti uvedené v písm. (g) níže:

(a) Kraj je zákonným a jediným vlastníkem Předmětu rezervace a je oprávněn uzavřít tuto Smlouvu, přičemž k uzavření této Smlouvy, Nájemní smlouvy a následně Kupní smlouvy získal veškeré potřebné souhlasy a schválení;

(b) Předmět rezervace není zatížen žádnými dluhy, právními vadami, nájemními smlouvami, věcnými břemeny, předkupními právy, zástavními ani užívacími právy ani žádnými jinými právy, která by nebyla uvedena na výpisu z katastru nemovitostí týkajícího se Předmětu rezervace ke dni uzavření této Smlouvy;

(c) Kraj nemá žádné finanční závazky ani daňové nedoplatky vůči finančním či jakýmkoliv jiným úřadům České republiky, které by byly či by se mohly stát důvodem zřízení zástavního práva či jiného zatížení Předmětu rezervace;

(d) Předmět rezervace (nebo jakákoli její část) není ke dni podpisu této Smlouvy součástí ochranného pásma;

(e) Kraj si není vědom toho, že by jeho konáním nebo nekonáním byly porušovány jakékoli právní normy týkající se ochrany životního prostředí;

(f) Předmět rezervace (ani žádná jeho část) nebyl a není předmětem restitučních nároků, konkurzního nebo obdobného řízení nebo řízení o výkonu soudního či správního rozhodnutí a žádné takové nároky nebo řízení ani nehrozí; Předmět rezervace ani žádná jeho část nebyla vložena do základního kapitálu žádné obchodní společnosti ani družstva a žádná osoba nemůže k Předmětu rezervace uplatnit práva, včetně práva odpovídajícího věcnému břemeni, která by vznikla vydržením;

(g) Kraj si není vědom, že by se na Předmětu rezervace nacházely nadzemní či podzemní stavby nebo archeologické památky;

(h) Kraj si není vědom, že by se na nebo pod Předmětem rezervace nacházely nebezpečné látky nebo materiály.

11.2 Smluvní strany se dohodly, že jestliže se kterákoli záruka uvedená článku 11.1 této Smlouvy k okamžiku uzavření Nájemní smlouvy, ukáže jako nepravdivá a takový nedostatek není Krajem napraven v přiměřené lhůtě od okamžiku, kdy se takové prohlášení ukázalo jako nepravdivé, má Zájemce právo odstoupit od této Smlouvy písemným oznámením o odstoupení zaslaným Kraji v souladu s ustanoveními upravujícími oznámení podle článku 13.1 této Smlouvy. V případě, že dojde k ukončení platnosti této Smlouvy dle tohoto článku, použije se přiměřeně ujednání článku 9.2 písm. (b) této Smlouvy. Neodstoupí-li Zájemce od Smlouvy, má právo na náhradu škody, která mu vznikne v důsledku porušení povinností Krajem.

11.3 Ve vztahu k zárukám dle článku 11.1 se sjednává, že není porušením záruky uvedené v článku 11.1 písm. (a) a/nebo 11.1 písm. (b) dojde-li ke svěření Pozemků k hospodaření příspěvkové organizaci zřízené Krajem nebo pokud vznik práva či povinnosti k Předmětu rezervace, v němž spočívá porušení příslušné záruky, bude vyplývat z jednání při výkonu rozhodnutí prováděného na základě nepravomocného exekučního titulu vydaného podle občanského soudního řádu či exekučního řádu, eventuálně titulu dle zákona č. 280/2009 Sb. V případě, že u příslušného soudu/orgánu

bude probíhat řízení ohledně výkonu rozhodnutí prováděného na základě takového nepravomocného exekučního titulu:

(a) nebude Zájemce povinen uzavřít Nájemní smlouvu (a to ani v případě, že vyzve Kraj dle článku 8.4 písm. (b) této Smlouvy) do doby, kdy:

(i) takové řízení bude pravomocně skončeno ve prospěch Kraje; nebo

(ii) bude vydáno pravomocné rozhodnutí příslušného soudu/orgánu, na základě kterého bude vyloučen Předmět rezervace z výkonu rozhodnutí prováděného dle výše uvedeného ujednání;

a

(b) lhůta podle článku 8.4 písm. (b) k učinění výzvy k uzavření Nájemní smlouvy ze strany Zájemce se automaticky prodlužuje a skončí uplynutím 60 (šedesáti) dnů ode dne pravomocného skončení daného řízení ve prospěch Kraje a lhůta podle článku 8.4 písm. (c) k uzavření Nájemní smlouvy se automaticky prodlužuje a skončí uplynutím 90 (devadesáti) dnů ode dne pravomocného skončení daného řízení ve prospěch Kraje.

12. SMLUVNÍ POKUTY

12.1 Pokud Kraj poruší závazek vymezený článkem 10.1 písm. (a) a/nebo článkem 11.2, je povinen uhradit Zájemci smluvní pokutu ve výši 100.000 Kč.

12.2 Pokud Kraj poruší svůj závazek uzavřít Nájemní smlouvu dle článku 8.4 písm. (c) této Smlouvy, ačkoli bude splněna Podmínka, uhradí Zájemci smluvní pokutu ve výši 100.000 Kč (uvedenou smluvní pokutou nejsou dotčeny nároky Zájemce dle článku 9.2 písm. (b) a/nebo podle článku 12.7 této Smlouvy).

12.3 Pokud Zájemce poruší některý závazek vymezený v článku 3.1, 3.2 nebo 3.3 této Smlouvy, je Zájemce povinen za každé porušení uhradit Kraji smluvní pokutu ve výši 100.000 Kč, pokud neprovede nápravu stavu ve lhůtě stanovené v článku 9.4 písm. (b) této Smlouvy.

12.4 Pokud Zájemce nevyzve Kraj dle článku 8.4 písm. (b) této Smlouvy či neuzavře dle článku 8.4 písm. (c) této Smlouvy Nájemní smlouvu, uhradí Kraji smluvní pokutu ve výši 100.000 Kč.

12.5 Pokud Zájemce poruší svou povinnost stanovenou v článku 9.10 této Smlouvy, je povinen uhradit Kraji smluvní pokutu ve výši 100.000 Kč.

12.6 Závazky Kraje uvedené v článku 9.2 písm. (b) této Smlouvy nejsou ustanovením článku 12.2 dotčeny.

12.7 Smluvní strany se dohodly, že Zájemce má v případě, že Kraj poruší svůj závazek uzavřít Nájemní smlouvu, ačkoli budou splněny všechny Podmínky, právo požadovat, aby příslušný soud určil obsah budoucí smlouvy dle ustanovení § 1787 zákona č. 89/2012 Sb.

13. OZNÁMENÍ

13.1 Veškerá oznámení, jež mají být doručena podle této Smlouvy, budou v písemné podobě a mohou být doručena prostřednictvím datových schránek, osobně, e-mailem nebo doporučenou poštou na adresu příslušné Smluvní strany uvedenou v záhlaví této Smlouvy (nebo na takovou jinou adresu, kterou příslušná Smluvní strana druhé Smluvní straně pro tyto účely písemně oznámí). Pokud adresát odepře přijetí zásilky nebo si zásilku nevyzvedne, má se za to, že zásilka byla doručena třetí den po jejím prokazatelném odeslání.

ADRESA Kraje:
Ústecký kraj
Velká Hradební 3118/48
400 02, Ústí nad Labem
Kontaktní osoba: Mgr. Tereza Benešová – pověřena vedením odboru kancelář ředitele

Kopie: Bc. Jaroslav Krch – ředitel SPZ Triangle, příspěvková organizace

ADRESA Zájemce:
FOR H2ENERGY s.r.o.
Průběžná 3366
434 01 Most
Kontaktní osoba: Ing. Tomáš Krenc

14. ZMĚNY SMLOUVY

14.1 Smluvní strany vynaloží veškeré úsilí a poskytnou si navzájem maximální součinnost ke splnění účelu dle této Smlouvy a bez zbytečného odkladu budou jedna druhou informovat o skutečnostech týkajících se účelu této Smlouvy.

14.2 Tato Smlouva může být měněna pouze písemně, řádně číslovanými dodatky.

15. ZÁVĚREČNÁ USTANOVENÍ

15.1 Tato Smlouva bude v úplném znění uveřejněna prostřednictvím registru smluv postupem dle zákona č. 340/2015 Sb., o registru smluv, v platném znění. Zájemce prohlašuje, že souhlasí s uveřejněním svých osobních údajů obsažených v této Smlouvě, které by jinak podléhaly znečitelnění, v registru smluv, popř. disponuje souhlasem třetích osob uvedených na své straně s uveřejněním jejich osobních údajů v registru smluv, které by jinak podléhaly znečitelnění. Smluvní strany se dohodly na tom, že uveřejnění v registru smluv provede Kraj, který zároveň zajistí, aby informace o uveřejnění této Smlouvy byla zaslána Zájemci do datové schránky ID 725phyj/na e-mail: info@forh2e.com

15.2 Tato smlouva nabývá platnosti dnem podpisu oběma stranami a účinnosti dnem jejího zveřejnění v registru smluv.

15.3 Ustanovení článku 3.2 a 3.4 a celé části 6 této Smlouvy platí obdobně i pro Nájemní smlouvu, a to i po ukončení platnosti této Smlouvy způsobem dle článku 9.1 této Smlouvy.

15.4 Tato Smlouva bude podepsána ve 3 (třech) vyhotoveních v českém jazyce, kdy Kraj obdrží 2 (dvě) a Zájemce 1 (jedno) vyhotovení.

16. SCHVÁLENÍ TÉTO SMLOUVY ORGÁNY KRAJE

16.1 Kraj tímto potvrzuje, že:

a) záměr kraje pronajmout a prodat Pozemek k prodeji byl dle § 18 odst. 1 zákona č. 129/2000 Sb., o krajích (krajské zřízení), ve znění pozdějších předpisů, zveřejněn dne 11. 3. 2022 po dobu 30 dnů před rozhodnutím v Radě Ústeckého kraje, popř. v Zastupitelstvu Ústeckého kraje na úřední desce krajského úřadu;

b) o uzavření této smlouvy bylo rozhodnuto usnesením Rady Ústeckého kraje č. ..... ze dne ..... a Zastupitelstva Ústeckého kraje č. ..... ze dne .....

17. PODPISY SMLUVNÍCH STRAN

Smluvní strany potvrzují, že si tuto Smlouvu před podpisem řádně přečetly, uzavírají ji ze své svobodné a vážné vůle, nikoli v důsledku omylu nebo pod nátlakem.

V Ústí nad Labem dne …….

_____

Ústecký kraj
Ing. Jan Schiller
hejtman

V Mostě dne …….

_____

FOR H2ENERGY s.r.o.
Ing. Tomáš Krenc
jednatel společnosti

Přílohy:

1. Specifikace Projektu
2. Výpis z obchodního rejstříku Zájemce
3. Výpisy z katastru nemovitostí týkající se Pozemků
4. Nájemní smlouva, smlouva o uzavření budoucí kupní smlouvy a smlouva o uzavření budoucí smlouvy o zřízení věcných břemen
5. Kupní smlouva
6. Geometrické plány
7. Závazné podmínky Registrace akce, identifikační číslo EDS 222D232000054

FOR H2ENERGY s.r.o.
Průběžná 3366
434 01 Most

Místo: Průmyslová zóna Triangle, Průmyslová, 438 01 Bitozeves
Název akce: H2 TRIANGLE

SPECIFIKACE INVESTIČNÍHO ZÁMĚRU

1 ZÁKLADNÍ INFORMACE 6
1.1 Údaje o zadavateli 6
1.2 Název akce 6
1.3 Místo realizace akce 6
1.4 Informace o majetkoprávních vztazích 6
2 INVESTIČNÍ ZÁMĚR 7
2.1 Výchozí situace projektu 7
2.2 Plánované činnosti 8
2.2.1 Etapizace projektu 8
2.2.2 Výstavba fotovoltaické elektrárny 8
2.2.3 Výstavba jednotky pro elektrolytickou výrobu, skladování, distribuci a plnění zeleného vodíku 8
2.2.4 Výstavba čerpací stanice 9
2.2.5 Výstavba výrobních hal na komponenty pro vodíkové technologie 9
2.2.6 Výstavba vědecko-výzkumného / vývojového centra 9
2.3 Spotřeba 9
2.4 Odpadní látky 10
2.5 Obdobné projekty v zahraničí 11
2.6 Vizualizace projektu 13
2.7 Výše investice 14
2.8 Počet nově vzniklých pracovních míst v čase 14
2.9 Typ výroby podle číselníku CZ-NACE 15
2.10 Předběžný harmonogram výstavby v čase 16

Seznam zkratek

EIA – Vyhodnocení vlivů na životní prostředí

EU – Evropská unie

FCH JU – Společný podnik pro palivové články a vodík

FV – Fotovoltaika

FVE – Fotovoltaická elektrárna

OZE – Obnovitelné zdroje energie

PEM – Proton exchange membrane

SP – Stavební povolení

ÚR – Územní rozhodnutí

Seznam obrázků

Obrázek 1: Využitelnost ploch 10
Obrázek 2: Využitelnost ploch – detail 11
Obrázek 3: Projekt HyBalance – elektrolýza vody 1,2 MW (zdroj: http://hybalance.eu) 12
Obrázek 4: Graf – počet nově vzniklých pracovních míst v letech 2025–2033 15

Seznam tabulek

Tabulka 1: Roční spotřeba energie na vytápění budov 9
Tabulka 2: Výše investice 14
Tabulka 3: Počet nově vzniklých pracovních míst v letech 2025–2033 14

1 ZÁKLADNÍ INFORMACE

1.1 Údaje o zadavateli

Obchodní jméno:	FOR H2ENERGY s.r.o.
Sídlo:	Průběžná 3366, 434 01 Most
IČ:	096 26 859
Registrace:	Krajský soud v Ústí nad Labem oddíl C, vložka 46069
	Založeno 22.10.2020

1.2 Název akce

H2 TRIANGLE

1.3 Místo realizace akce

Průmyslová zóna Triangle, Průmyslová, 438 01 Bitozeves

1.4 Informace o majetkoprávních vztazích

Pozemek je majetkem Ústeckého kraje.

2 INVESTIČNÍ ZÁMĚR

2.1 Výchozí situace projektu

Evropská unie (EU) se usilovně snaží hledat vhodná systematická a proveditelná řešení pro snižování emisí skleníkových plynů a mitigaci environmentálních a socio-ekonomických výzev, které změny klimatu přináší. V současnosti se v důsledku války na Ukrajině do procesu hledání těchto řešení a tvorby politik EU promítá i snaha dosáhnout nezávislosti na ruském plynu. Vhodnost řešení se mj. posuzuje na základě udržitelnosti těchto řešení s důrazem na středně až dlouhodobý horizont. Vodíkové palivočlánkové technologie byly v kontextu udržitelnosti a energetické nezávislosti zohledňovány čím dál častěji již před válkou na Ukrajině, a to zejména díky širokému spektru odvětví a segmentů, ve kterých lze vodík využít a jejichž uhlíkovou stopu lze díky jeho chemickým vlastnostem snižovat. V návaznosti na ruskou agresi se však energetická nezávislost stala jednou z předních priorit. Vodík nabízí řešení díky jeho uplatnitelnosti ve velkém množství sektorů. Je záhodno jmenovat zejména chemický, sklářský a cementárenský průmysl, energetický sektor a dopravu vč. automobilové, autobusové, nákladní, námořní a letecké dopravy či manipulační techniky.

Řada dokumentů na evropské úrovni, ať už oficiálního (Vodíková strategie pro klimaticky neutrální Evropu[1] a REPowerEU: společná evropská akce pro cenově dostupnější, bezpečnější a udržitelnější energii[2]) či neoficiálního (Hydrogen Roadmap[3]) charakteru, klade důraz mj. na potenciál vodíku skladovat energii a uchovávat ji pro pozdější využití při výkyvech v dodávkách energie z obnovitelných zdrojů energie (OZE). Je nutno zmínit, že plošné nasazení vodíkových technologií ve výše uvedených sektorech může vést k integraci energetických systémů, které doposud fungovaly odděleně, jako např. plynárenský a elektrárenský. Z pohledu konečných aplikací v dopravě je stále více akcentovaným přínosem využití vodíku jeho vliv na redukci emisí z vozidel, a to až na nulové hodnoty, při srovnatelném dojezdu a rychlosti plnění s konvenčními palivy.

Cesta k tomu, aby vodík naplnil svůj úděl bezemisního energetického nosiče, však není zcela bezpodmínečná. To, zdali využití vodíku produkuje či neprodukuje emise skleníkových plynů, přímo závisí na způsobu jeho výroby. Dle metodiky CertifHy je vodík rozdělen podle způsobu výroby na šedý, modrý a zelený. Šedý vodík se získává z parciální oxidace a parního reformingu a s průměrnou hodnotou 116 g CO2/MJ je považován za neekologický. Modrý vodík je získáván ze zemního plynu a při jeho výrobě je využíváno technologii pro záchyt CO2. Vodík je označen jako modrý, je-li jeho emisní stopa <36,4 g CO2 / MJ. Vodík s nulovou emisní hodnotou tzn. 0 g CO2 / MJ je označován jako zelený vodík a jak je z výše uvedeného patrné, využití tohoto typu je prioritou.

Zelený vodík se vyrábí elektrolýzou vody při využití elektrické energie z OZE tzn. z fotovoltaických (FV) či větrných elektráren. Za předpokladu, že je vodík tímto způsoben vyroben o něm lze uvažovat jako o bezemisním energetickém nosiči. Zelený vodík může být následně uskladněn, distribuován a zužitkován v průmyslu, energetice či využit ve spojení s palivovými články pro výrobu obnovitelné elektrické energie. Palivové články jsou elektrochemická zařízení vyrábějící elektřinu prostřednictvím chemické reakce mezi vodíkem a kyslíkem. Tuto obnovitelnou elektrickou energii je možno distribuovat zpět do rozvodné sítě. Palivové články jsou také součástí všech vozidel na vodíkový pohon a vyrábějí elektřinu, která následně pohání elektromotor.

Kromě environmentálních a technických přínosů, je patrný socio-ekonomický přínos, který rozvoj vodíkového hospodářství může mít. Zmiňovaná publikace Hydrogen Roadmap Europe uvádí, že do roku 2030 bude v evropském vodíkovém sektoru pracovat až 1 milion zaměstnanců a do roku 2050 se tento počet zvýší na 5,4 milionů zaměstnanců.

Navzdory možným přínosům vodíkového hospodářství je v současnosti jeho potenciál v Ústeckém kraji stále nevyužit. Potřeba nacházet řešení, která by minimalizovala negativní ekonomické dopady přechodu Ústeckého kraje na udržitelnou ekonomiku, je přitom urgentní. Neexistuje zde zázemí pro výrobu zeleného vodíku z OZE, vodíková infrastruktura není dostatečně rozvinuta ani neexistuje specializované centrum pro vývoj a výrobu vodíkových technologií a jejich komponent

[1] https://eur-lex.europa.eu/LexUriServ/LexUriServ.do?uri=COM:2020:0301:FIN:CS:PDF
[2] https://eur-lex.europa.eu/legal-content/CS/TXT/HTML/?uri=CELEX:52022DC0108&from=EN
[3] https://www.fch.europa.eu/news/hydrogen-roadmap-europe-sustainable-pathway-european-energy-transition

a pro testování jejich účinnosti. Zároveň je potřeba v regionu zintenzivnit prezentaci vodíku jako bezemisního nosiče energie a jeho využití v uvedených aplikacích. Z tohoto důvodu je žádoucí přispět k vytvoření takového prostředí, aby mohlo v Ústeckém kraji dojít k vytvoření robustního vodíkového hospodářství, nových tržních příležitostí a k nárůstu počtu kvalifikovaných odborníků, kteří se budou v budoucnu podílet na zvyšování inovačního potenciálu a konkurenceschopnosti Ústeckého kraje. Projekt H2 TRIANGLE cílí na podpoření tohoto záměru.

2.2 Plánované činnosti

Záměrem tohoto projektu je výstavba lokálního vodíkového hospodářství uvnitř průmyslového areálu Triangle zahrnujícího jednotku pro generaci obnovitelné elektřiny, výrobu zeleného vodíku, jeho kompresi, skladování, distribuci ve vysokotlakých lahvích / svazcích vysokotlakých lahví (200 bar). V rozsahu projektu je též výstavba čerpací stanice, jejíž součástí budou výdejní stojany pro vozidla na konvenční i alternativní pohony vč. vodíku a elektřiny. Projekt má rovněž ambici přispět k výzkumné a vývojové činnosti výstavbou výrobních hal na komponenty vodíkových palivočlánkových technologií a poskytnutím zázemí v podobě vývojářského centra pro pracovníky, kteří zde budou podnikat vědecko-výzkumnou a vývojářskou činnost. Prostor v rámci areálu Triangle vyhraněný pro tento projekt má tímto záměrem posloužit k iniciaci jednoho z prvních kroků směřujících k rozvoji komplexní vodíkové ekonomiky v Ústeckém kraji a tím přispět ke snižování negativních dopadů klimatických změn a energetické transformace na ekonomiku a zaměstnanost.

2.2.1 Etapizace projektu

Projekt bude rozdělen na dvě etapy. V první etapě dojde k výstavbě vodíkového hospodářství zahrnujícího fotovoltaickou elektrárnu (FVE), elektrolytickou jednotku pro výrobu vodíku, technologie pro kompresi, skladování, distribuci a plnění zeleného vodíku. Rovněž v první etapě dojde k výstavbě administrativní budovy, která bude fungovat zároveň jako avizované vědecko-výzkumné centrum zaměřené na vodíkové technologie. V neposlední řadě bude v této fázi rovněž postavena první výrobní a montážní hala pro dodavatele vodíkových technologií. V druhé etapě dojde k výstavbě dalších výrobních a montážních hal. Celkový počet hal v rámci celého areálu H2 Triangle je v konečné fázi předpokládán na 5.

2.2.2 Výstavba fotovoltaické elektrárny

FVE se skládá předně ze solárních panelů, měničů, pomocných konstrukcí a rozvodů. Celkový instalovaný výkon elektrárny pro tento projekt se odvíjí od velikosti dostupné plochy pro umístění panelů. Pro účely projektu budou v konečném stavu solární panely umístěny na střechy budov tzn. výrobních hal, čerpací stanice, vědecko-výzkumného centra (administrativní budovy), garáží aj. V počáteční fázi před výstavbou budov budou solární panely instalovány v rámci dostupných ploch na zemi. V rámci obou etap je využitelná plocha pro instalaci FVE zhruba 4,8 ha, což odpovídá instalovanému výkonu kolem ~ 4 MWp.

2.2.3 Výstavba jednotky pro elektrolytickou výrobu, skladování, distribuci a plnění zeleného vodíku

Technologické řešení pro výrobu zeleného vodíku zahrnuje elektrolyzér o výkonu 4 MW, případně více elektrolyzérů o menších jednotlivých výkonech společně dosahující stejného celkového výkonu. Vstupní surovinou do elektrolýzy je pitná voda / demi voda a elektřina. Pitná voda, případně demineralizovaná voda přivedená z hranice jednotky musí být upravena tak, aby splňovala parametry vhodné pro elektrolytickou výrobu vodíku. Součástí řešení bude tím pádem také jednotka pro úpravu vody na požadované parametry pro elektrolýzu.

Ke kompresi na požadovaný tlak pro uskladnění či přepravu, který odpovídá 220 bar, je zapotřebí při daném výkonu elektrolyzéru a plánované skladovací kapacitě membránový kompresor, či více kompresorů, které budou schopné stlačovat vodík na 220 bar při množství dodaném z elektrolýzy vody. V řešení bude zahrnuta i chladící jednotka.

Součástí vodíkového zázemí je také vybudování základny pro distribuci svazků s vysokotlakými lahvemi na vodík pro čerpací stanice či jiné aplikace. Základna bude sloužit jako odkládací prostor pro svazky s vysokotlakými lahvemi na vodík a jejich následnou manipulaci tzn. nakládání na tahače / kamiony a vykládání z nich. Základna rovněž poskytne dostatečný prostor pro zaparkování, odstavení a údržbu tahačů a kamionů, které budou stlačený vyrobený zelený vodík ve zmiňovaných svazcích distribuovat k odběratelům.

Optimální řešení by bylo vybráno na základě diskuze s dodavateli technologie a studie proveditelnosti.

2.2.4 Výstavba čerpací stanice

Přímo ve vyhrazeném prostoru bude postavena čerpací stanice. Stanice je navržena jako univerzální čerpací stanice s individuálními výdejními stojany pro vozidla na benzínový a dieselový pohon, CNG, LNG, a vodíkový pohon. Součástí stanice bude také technologie pro rychlonabíjení bateriových elektromobilů. Zároveň je stanice uvažována tak, aby zahrnovala příslušnou technologii a výdejní stojany pro všechny pozemní druhy dopravy tzn. pro osobní vozidla, nákladní automobily, tahače a autobusy.

2.2.5 Výstavba výrobních hal na komponenty pro vodíkové technologie

Nedílnou součástí je též výstavba příslušného počtu hal, které jsou uvažovány jako prostory pro účely výrobního centra na komponenty vodíkových technologií. Stávající uvažovaný počet hal je 5. Smyslem těchto výrobních center bude výroba komponent pro elektrolyzéry, kompresory, nízkotlaké i vysokotlaké zásobníky na vodík, vodíkové plnící stanice a palivové články případně jiné strojní komponenty.

2.2.6 Výstavba vědecko-výzkumného / vývojového centra

Součástí projektu bude výstavba budovy, která bude sloužit ke dvěma účelům. Zaprvé, budova poskytne zázemí a kancelářský prostor pro vývojáře a výzkumné pracovníky, kteří budou podnikat vědecko-výzkumnou a vývojářskou činnost pro účely zvýšení účinnosti, efektivity a konkurenceschopnosti vodíkových technologií. Zadruhé, budova bude sloužit jako administrativní budova, resp. prostor pro kanceláře a zázemí pro obsluhu a personál celého vodíkového zázemí tzn. jednotek pro generaci obnovitelné energie, výroby, skladování, distribuce zeleného vodíku, čerpací stanice a základny pro manipulaci se svazky vysokotlakých vodíkových lahví.

2.3 Spotřeba

Spotřeba elektřiny pro generaci energie odpovídá ~ 6 MWh.

Spotřeba demineralizované vody je 0,746 m3 / hod. při plném výkonu elektrolýzy. V případě, že by byla využita na místo demi vody pitná voda, tak by její spotřeba byla přibližně 2x vyšší. To je zhruba 1,66 m3 / hod. při plném výkonu elektrolýzy s ohledem na nutnost jejího čištění v jednotce pro úpravu vody, která je součástí technologie elektrolýzy.

Spotřeba energie na vytápění budov, které budou součástí areálu, je následující:

Tabulka 1: Roční spotřeba energie na vytápění budov

Budova	kWh / rok
1 výrobní hala	~ 1 166 700
5 výrobních hal	~ 6 000 000
Administrativní budova	~ 500 000
Garáže pro manipulační techniku	~ 90 000

2.4 Odpadní látky

Odpadních látek v rámci nově instalovaných technologií bude vznikat minimum. V technologii elektrolýzy bude odpadní látkou odpadní voda o průtoku max. 0,4 m^3 / hod. vznikající úpravou pitné vody pro elektrolýzu. V souvislosti s touto vodou je uvažována úpravna vody.



Obrázek 1: Využitelnost ploch



Obrázek 2: Využitelnost ploch – detail

2.5 Obdobné projekty v zahraničí

REFHYNE (Wesseling, Německo) – Projekt realizovaný od roku 2018 do roku 2022 zaměřený na výstavbu a instalaci 10 MW PEM elektrolyzéru pro on-site výrobu vodíku a kyslíku pro účely největší rafinérie v Německu „Rheinland Raffinerie." Projekt je podpořen ze zdrojů FCH JU.

Roční produkce vodíku: ~ 1300 t

Odkaz: https://refhyne.eu

HYBALANCE (Hobro, Dánsko) – Jedná se o demonstrační projekt zaměřený na generaci obnovitelné energie z větrných elektráren, výrobu zeleného vodíku z PEM elektrolýzy vody (1,2 MW) a jeho využití pro vyrovnávání výkyvů dodávek elektřiny v síti, a pro průmyslové a dopravní aplikace. Projekt je podpořen ze zdrojů FCH JU a dánského programu EUDP (Energy Technology and Development Program).

Roční produkce vodíku: ~ 180 t

Odkaz: http://hybalance.eu

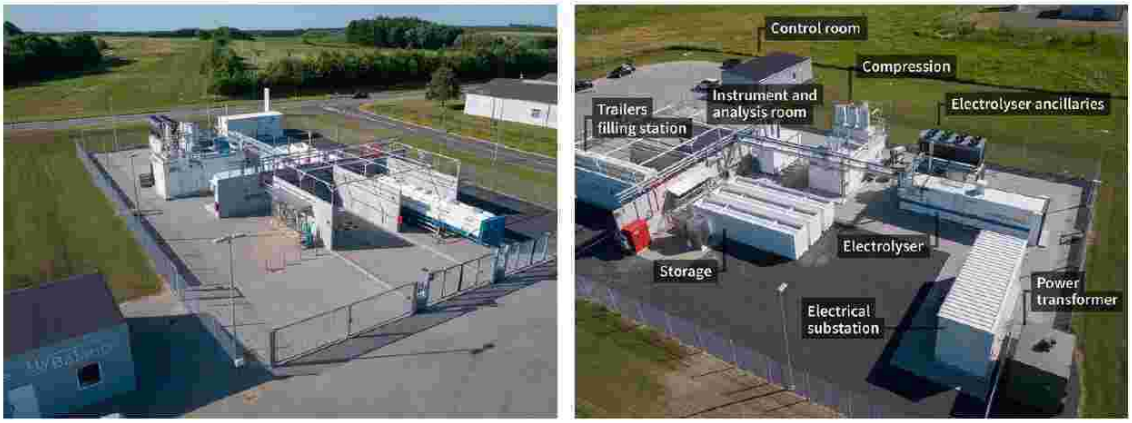

Obrázek 3: Projekt HyBalance – elektrolýza vody 1,2 MW (zdroj: http://hybalance.eu)

DJEWELS (Delfzijl, Nizozemsko) – Demonstrační projekt, který cílí na ověření technické připravenosti 20 MW elektrolyzéru a jeho využití za účelem výroby bezemisních paliv v reálném provozu a podmínkách. Kromě validace provozuschopnosti má projekt ambici vytvořit základ pro následné rozšíření instalovaného výkonu elektrolyzéru na 100 MW. Projekt je podpořen z FCH JU a Waddenfonds, fondu investujícím do projektů na severu Nizozemska.

Roční produkce vodíku: ~ 3000 t

Odkaz: https://djewels.eu

2.6 Vizualizace projektu





2.7 Výše investice

- Cca **850 000 000 – 1 000 000 000 Kč**

Tabulka 2: Výše investice

Rok	Hmotný investiční majetek	Nehmotný investiční majetek
2022	0	2.000.000
2023	0	10.000.000
2024	300.000.000	10.000.000
2025	300.000.000	10.000.000
2026	0	5.000.000
2027	100.000.000	10.000.000
2028	0	5.000.000
2029	100.000.000	10.000.000
2030	0	5.000.000
2031	100.000.000	10.000.000
2032	0	5.000.000
2033	100.000.000	10.000.000
Celkem	**1.000.000.000**	**92.000.000**

2.8 Počet nově vzniklých pracovních míst v čase

Tabulka 3: Počet nově vzniklých pracovních míst v letech 2025–2033

Termín	Místo	Počet nových míst
Od 01 / 2025	Výrobna vodíku, administrativní budova, čerpací stanice	15-20
	Hala č. 1	80-100
Od 01 / 2027	Hala č. 2	80-100
Od 01 / 2029	Hala č. 3	80-100
Od 01 / 2031	Hala č. 4	80-100
Od 01 / 2033	Hala č. 5	80-100

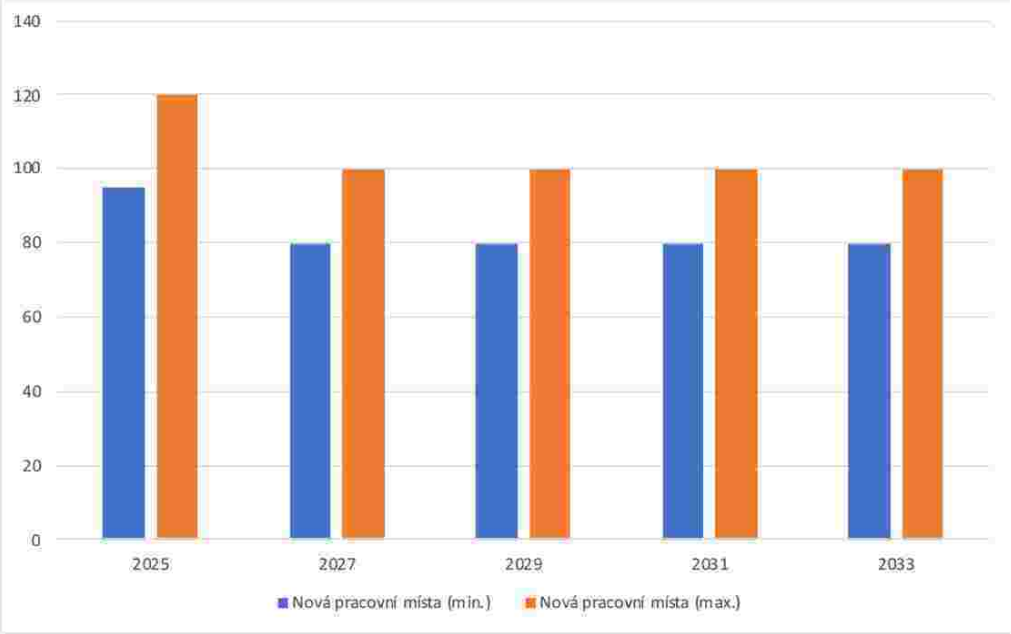

Obrázek 4: Graf – počet nově vzniklých pracovních míst v letech 2025–2033

2.9 Typ výroby podle číselníku CZ-NACE

96 % celkového obratu bude tvořeno následujícími položkami:

- 20.11 Výroba technických plynů
- 25.50 Kování, lisování, ražení, válcování a protlačování kovů; prášková metalurgie
- 25.62 Obrábění
- 25.99 Výroba ostatních kovodělných výrobků j. n.
- 28.15 Výroba ložisek, ozubených kol, převodů a hnacích prvků
- 29.32 Výroba ostatních dílů a příslušenství pro motorová vozidla

4 % celkového obratu bude tvořeno následujícími položkami:

- 35.11 Výroba elektřiny
- 35.14 Obchod s elektřinou

2.10 Předběžný harmonogram výstavby v čase

Etapa 1

- **01 / 2021–12 / 2022** – Majetkoprávní jednání, uzavření rezervačních smluv
- **01 / 2023–08 / 2023** – Zajištění ÚR
- **08/2023–12/2023** – Zajištění SP
- **01 / 2024–12 / 2025**
    - Výstavba výrobny vodíku, administrativní budovy a čerpací stanice
    - Hala č. 1 vč. FVE
    - Instalace FVE na zbylých pozemcích etapy 1
- **01 / 2026–05 / 2026** – Zkušební provoz
- **01 / 2026** – Odkup pozemku

Etapa 2

- **01/2027–12/2027** – Hala č. 2, přemístění části FVE na střechu haly č. 2
- **01/2028–12/2028** – Hala č. 3, přemístění části FVE na střechu haly č. 3
- **01/2030–12/ 2030** – Hala č. 4, přemístění části FVE elektrárny na střechu haly č. 4
- **01/2032–12/2032** – Hala č. 5, přemístění části FVE na střechu haly č. 5
- **01 / 2033–05 / 2033** – Zkušební provoz
- **01 / 2033** – Odkup pozemku

Tento výpis elektronicky podepsal "KRAJSKÝ SOUD V ÚSTÍ NAD LABEM" dne 13.4.2022 v 15:02:07.
EPVid:KRkuHQCi7U8ACJWccnLNMyXPpqf3YEG1

Výpis

z obchodního rejstříku, vedeného
Krajským soudem v Ústí nad Labem
oddíl C, vložka 46069

Datum vzniku a zápisu:	22. října 2020
Spisová značka:	C 46069 vedená u Krajského soudu v Ústí nad Labem
Obchodní firma:	FOR H2ENERGY s.r.o.
Sídlo:	Průběžná 3366, 434 01 Most
Identifikační číslo:	096 26 859
Právní forma:	Společnost s ručením omezeným
Předmět podnikání:	Výroba, obchod a služby neuvedené v přílohách 1 až 3 živnostenského zákona
Statutární orgán:	
Jednatel:	TOMÁŠ KRENC, dat. nar. [redacted] [redacted]Most Den vzniku funkce: 9. března 2022
Počet členů:	1
Způsob jednání:	Jednatel jedná za společnost samostatně.
Společníci:	
Společník:	TOMÁŠ KRENC, dat. nar. [redacted] [redacted]Most
Podíl:	Vklad: 200 000,- Kč Splaceno: 100% Obchodní podíl: 100%
Základní kapitál:	200 000,- Kč

VÝPIS Z KATASTRU NEMOVITOSTÍ

prokazující stav evidovaný k datu *24.02.2022 14:35:02*

Vyhotoveno bezúplatně dálkovým přístupem pro účel: Správa majetku, č.j.: 0001 pro Ústecký kraj

Okres: **CZ0424 Louny** Obec: **566870 Velemyšleves**

Kat.území: **777706 Minice** List vlastnictví: **123**

V kat. území jsou pozemky vedeny ve dvou číselných řadách (St. = stavební parcela)

A *Vlastník, jiný oprávněný*	*Identifikátor*	*Podíl*
Vlastnické právo		
Ústecký kraj, Velká Hradební 3118/48, Ústí nad Labem-centrum, 40001 Ústí nad Labem	**70892156**	
Hospodaření se svěřeným majetkem kraje		
SPZ Triangle, příspěvková organizace, Velká Hradební 3118/48, Ústí nad Labem-centrum, 40001 Ústí nad Labem	**71295011**	

ČÁSTEČNÝ VÝPIS

B *Nemovitosti*

Pozemky

Parcela	*Výměra[m2]*	*Druh pozemku*	*Způsob využití*	*Způsob ochrany*
337/6	**6207**	**ostatní plocha**	**jiná plocha**	
337/12	**6823**	**ostatní plocha**	**jiná plocha**	

B1 Věcná práva sloužící ve prospěch nemovitostí v části B - **Bez zápisu**

C Věcná práva zatěžující nemovitosti v části B včetně souvisejících údajů - **Bez zápisu**

D Poznámky a další obdobné údaje - **Bez zápisu**

Plomby a upozornění - **Bez zápisu**

E *Nabývací tituly a jiné podklady zápisu*

Listina

- **Smlouva o bezúplatném převodu podle § 22 zákona č.219/2000 Sb. ze dne 17.07.2002. Právní účinky vkladu práva ke dni 11.11.2002.**

  V-1953/2002-533

  Pro: **Ústecký kraj, Velká Hradební 3118/48, Ústí nad Labem-centrum, 40001 Ústí nad Labem** *RČ/IČO:* **70892156**

- **Zřizovací listina rozpočtové či příspěvkové organizace 249/2013 ze dne 31.07.2013.**

  Z-6903/2013-533

  Pro: **SPZ Triangle, příspěvková organizace, Velká Hradební 3118/48, Ústí nad Labem-centrum, 40001 Ústí nad Labem** *RČ/IČO:* **71295011**

- **Smlouva kupní ze dne 23.09.2014. Právní účinky zápisu k okamžiku 26.09.2014 10:55:12. Zápis proveden dne 21.10.2014.**

  V-3432/2014-533

  Pro: **Ústecký kraj, Velká Hradební 3118/48, Ústí nad Labem-centrum, 40001 Ústí nad Labem** *RČ/IČO:* **70892156**

- **Zřizovací listina rozpočtové či příspěvkové organizace Č.J. 249/2013 Dodatek č. 6 ze dne 05.01.2015. Právní účinky zápisu k okamžiku 16.01.2015 09:33:55. Zápis proveden dne 27.01.2015.**

  Z-215/2015-533

  Pro: **SPZ Triangle, příspěvková organizace, Velká Hradební 3118/48, Ústí nad Labem-centrum, 40001 Ústí nad Labem** *RČ/IČO:* **71295011**

VÝPIS Z KATASTRU NEMOVITOSTÍ

prokazující stav evidovaný k datu *24.02.2022 14:35:02*

Okres: **CZ0424 Louny** Obec: **566870 Velemyšleves**

Kat.území: **777706 Minice** List vlastnictví: **123**

V kat. území jsou pozemky vedeny ve dvou číselných řadách (St. = stavební parcela)

F *Vztah bonitovaných půdně ekologických jednotek (BPEJ) k parcelám* - **Bez zápisu**

Nemovitosti jsou v územním obvodu, ve kterém vykonává státní správu katastru nemovitostí ČR:
Katastrální úřad pro Ústecký kraj, Katastrální pracoviště Žatec, kód: 533.

Vyhotovil: *Vyhotoveno: 24.02.2022 14:40:44*
Český úřad zeměměřický a katastrální - SCD

VÝPIS Z KATASTRU NEMOVITOSTÍ

prokazující stav evidovaný k datu *24.02.2022 14:35:02*

Vyhotoveno bezúplatně dálkovým přístupem pro účel: Správa majetku, č.j.: 0001 pro Ústecký kraj

Okres: **CZ0424 Louny** Obec: **565997 Bitozeves**

Kat.území: **702374 Nehasice** List vlastnictví: **137**

V kat. území jsou pozemky vedeny ve dvou číselných řadách (St. = stavební parcela)

A *Vlastník, jiný oprávněný*	*Identifikátor*	*Podíl*
Vlastnické právo		
Ústecký kraj, Velká Hradební 3118/48, Ústí nad Labem-centrum, 40001 Ústí nad Labem	**70892156**	
Hospodaření se svěřeným majetkem kraje		
SPZ Triangle, příspěvková organizace, Velká Hradební 3118/48, Ústí nad Labem-centrum, 40001 Ústí nad Labem	**71295011**	

ČÁSTEČNÝ VÝPIS

B *Nemovitosti*

Pozemky

Parcela	*Výměra[m2]*	*Druh pozemku*	*Způsob využití*	*Způsob ochrany*
St. 78	378	zastavěná plocha a nádvoří	společný dvůr	
St. 80	391	zastavěná plocha a nádvoří	společný dvůr	
St. 81	388	zastavěná plocha a nádvoří	společný dvůr	
St. 85	550	zastavěná plocha a nádvoří	společný dvůr	
St. 86	545	zastavěná plocha a nádvoří	společný dvůr	
St. 88	490	zastavěná plocha a nádvoří	společný dvůr	
801/25	110340	ostatní plocha	jiná plocha	
801/26	8658	ostatní plocha	ostatní dopravní plocha	
801/140	64	ostatní plocha	jiná plocha	
1178/1	895	ostatní plocha	jiná plocha	

B1 Věcná práva sloužící ve prospěch nemovitostí v části B **- Bez zápisu**

C Věcná práva zatěžující nemovitosti v části B včetně souvisejících údajů **- Bez zápisu**

D Poznámky a další obdobné údaje **- Bez zápisu**

Plomby a upozornění **- Bez zápisu**

E *Nabývací tituly a jiné podklady zápisu*

Listina

- **Smlouva o bezúplatném převodu podle § 22 zákona č.219/2000 Sb. č:21834934 ze dne 17.07.2002. Právní účinky vkladu práva ke dni 11.11.2002; uloženo na prac. Louny**

  V-2276/2002-507

  Pro: **Ústecký kraj, Velká Hradební 3118/48, Ústí nad Labem-centrum, 40001 Ústí nad Labem** *RČ/IČO:* **70892156**

- **Zřizovací listina rozpočtové či příspěvkové organizace 249/2013 ze dne 31.07.2013.**

  Z-6903/2013-533

VÝPIS Z KATASTRU NEMOVITOSTÍ

prokazující stav evidovaný k datu *24.02.2022 14:35:02*

Okres: **CZ0424 Louny** Obec: **565997 Bitozeves**

Kat.území: **702374 Nehasice** List vlastnictví: **137**

V kat. území jsou pozemky vedeny ve dvou číselných řadách (St. = stavební parcela)

Listina

Pro: **SPZ Triangle, příspěvková organizace, Velká Hradební 3118/48, Ústí nad Labem-centrum, 40001 Ústí nad Labem** *RČ/IČO:* **71295011**

- **Smlouva kupní ze dne 23.09.2014. Právní účinky zápisu k okamžiku 26.09.2014 11:03:22. Zápis proveden dne 24.10.2014.**

V-3435/2014-533

Pro: **Ústecký kraj, Velká Hradební 3118/48, Ústí nad Labem-centrum, 40001 Ústí nad Labem** *RČ/IČO:* **70892156**

- **Zřizovací listina rozpočtové či příspěvkové organizace Č.J. 249/2013 Dodatek č. 6 ze dne 05.01.2015. Právní účinky zápisu k okamžiku 16.01.2015 09:33:55. Zápis proveden dne 27.01.2015.**

Z-215/2015-533

Pro: **SPZ Triangle, příspěvková organizace, Velká Hradební 3118/48, Ústí nad Labem-centrum, 40001 Ústí nad Labem** *RČ/IČO:* **71295011**

F *Vztah bonitovaných půdně ekologických jednotek (BPEJ) k parcelám* – **Bez zápisu**

Nemovitosti jsou v územním obvodu, ve kterém vykonává státní správu katastru nemovitostí ČR:
Katastrální úřad pro Ústecký kraj, Katastrální pracoviště Žatec, kód: 533.

Vyhotovil: *Vyhotoveno: 24.02.2022 14:42:33*
Český úřad zeměměřický a katastrální - SCD

Příloha č. 4

Ústecký kraj

- a -

FOR H2ENERGY s.r.o.

NÁJEMNÍ SMLOUVA,

SMLOUVA O UZAVŘENÍ BUDOUCÍ KUPNÍ SMLOUVY

A SMLOUVA O UZAVŘENÍ BUDOUCÍ SMLOUVY O ZŘÍZENÍ VĚCNÝCH BŘEMEN – II. ETAPA

Č. ……

(Nájem pozemků v k.ú. Minice a k.ú. Nehasice)

NÁJEMNÍ SMLOUVA

(uzavřená v souladu s § 2201 a násl. zák. č.89/2012 Sb., občanský zákoník)

SMLUVNÍ STRANY

1.
Ústecký kraj
Sídlo: Velká Hradební 3118/48, 400 02 Ústí nad Labem
Zastoupený: Ing. Janem Schillerem, hejtmanem Ústeckého kraje
Kontaktní osoba: Bc. Jaroslav Krch, ředitel SPZ Triangle, příspěvková organizace
E-mail/telefon: krch.j@industrialzonetriangle.com / 606 248 684
IČ: 70892156
DIČ: CZ70892156
Bank. spojení: Česká spořitelna, a.s.
číslo účtu: 882733379/0800, VS409
(„**Pronajímatel**“)

a

2.
FOR H2ENERGY s.r.o.
Sídlo: Průběžná 3366, 434 01 Most
Zastoupený: Ing. Tomášem Krencem, jednatelem společnosti
Kontaktní osoba: Ing. Tomáš Krenc
E-mail/telefon: info@forh2e.com / 724 055 936
IČ: 09626859
DIČ: CZ09626859
Bank. spojení: Česká spořitelna, a.s.
číslo účtu: 4691659389/0800
Společnost je zapsána v obchodním rejstříku u Krajského soudu v Ústí nad Labem, spisová značka C 46069. Výpis z obchodního rejstříku zájemce tvoří přílohu č. 1 k této smlouvě
(„**Nájemce**“)

1. ÚVODNÍ USTANOVENÍ

1.1 Vzhledem k tomu, že:

(a) Pronajímatel je vlastníkem Pozemků; a

(b) Nájemce má v úmyslu si od Pronajímatele pronajmout Předmět nájmu za účelem realizace Projektu; a

(c) po vydání Kolaudace má Nájemce v úmyslu odkoupit od Pronajímatele Pozemky k prodeji, které představují část Předmětu nájmu,

uzavírají Smluvní strany tuto Nájemní smlouvu („**Smlouva**“).

2. VYMEZENÍ A VÝKLAD POJMŮ

2.1 Nevyplývá-li ze souvislostí jinak, pak se použijí vymezení pojmů uvedených velkými písmeny tak, jak jsou definovány ve Smlouvě o rezervaci pozemků a smlouvě o uzavření budoucí nájemní smlouvy č. ……. ze dne …….

3. PŘEDMĚT A ÚČEL NÁJMU

3.1 Pronajímatel tímto pronajímá Nájemci a Nájemce tímto od Pronajímatele přejímá do nájmu Pozemky k prodeji, a to za účelem uskutečnění Projektu.

3.2 Nájemce se výslovně zavazuje, že bude Pozemky k prodeji užívat pouze pro účely výstavby Projektu a za účelem jeho provozování - výroby popsané v Příloze č. 1 Smlouvy o rezervaci, a to po celou dobu trvání závazku Kraje vyplývajícího z bodu 41 podmínek Registrace. Nájemce prohlašuje, že Projekt odpovídá investičnímu záměru předloženému prostřednictvím Pronajímatele Ministerstvu průmyslu a obchodu za účelem vydání souhlasu pro vstup Nájemce jako investora do průmyslové zóny Triangle.

3.3 Nájemce není oprávněn dát Předmět nájmu do podnájmu třetí osobě.

4. NÁJEMNÉ

4.1 Nájemce se zavazuje, že za nájem Pozemků k prodeji bude Pronajímateli hradit nájemné ve výši 1.196.020 **Kč** (slovy: jeden milion sto devadesát šest tisíc dvacet korun českých) bez DPH za rok (vypočtené jako násobek výměry Pozemků k prodeji která činí 59.801 m^2 a částky 20 Kč za 1m^2 Pozemku k prodeji za rok) („**Nájemné za Pozemky k prodeji**“), měsíční nájemné tedy činí 99.668,34 Kč plus příslušná DPH, pokud se v souladu s platným zákonem bude na pronájem vztahovat. Nájemné bylo stanoveno na základě znaleckého posudku č. 94/9034/2022 zpracovaného Ing. Vladimírem Hůdou, MBA, znalecká kancelář ENI CONSULT spol. s r.o., IČ: 60281821, ze dne 15. 4. 2022

4.2 Nájemné za Pozemky k prodeji včetně příslušné DPH, pokud se bude na pronájem vztahovat, bude hrazeno měsíčně k 15. dni běžného kalendářního měsíce.

5. PRÁCE NÁJEMCE

5.1 Jakmile bude vydáno a nabude právní moci Stavební povolení, bude Nájemce oprávněn zahájit provádění Prací Nájemce.

5.2 Nájemce si na vlastní náklady zřídí napojení Projektu na následující inženýrské sítě:

(a) Plyn,

(b) Elektřina – VN

(c) Splašková kanalizace

(d) Dešťová kanalizace

(e) Vedení NN – telekomunikace

(f) Vodovod pitný

(g) Vodovod průmyslový.

5.3 Pronajímatel a Nájemce se zavazují uzavřít spolu do 12 měsíců od převodu vlastnického práva k Pozemkům k prodeji podle Kupní smlouvy smlouvu o zřízení úplatných věcných břemen spočívajících v právu Nájemce:

(a) vybudovat a provozovat na části sousedních pozemků Pronajímatele parc. č. 337/60 a 337/142 v k.ú. Minice, obec Velemyšleves, a par. č. 801/77, 801/204, 801/205, 801/206, 801/203, 1178/1 a 1178/2 v k.ú Nehasice, obec Bitozeves, přípojky inženýrských sítí popsaných v článku 5.2 této Smlouvy;

(b) vybudovat a provozovat komunikaci k Projektu jak je vyznačena na plánu v Příloze č. 1 Smlouvy o rezervaci pozemků ze dne ……;

(c) vjíždět na Předmět nájmu z míst určených na plánech v Příloze č. 1 Smlouvy o rezervaci pozemků ze dne ……;

V případě, že bude k uzavření takové smlouvy o zřízení věcného břemene potřebný geometrický plán, zavazuje se Nájemce zajistit na svoje náklady jeho vyhotovení.

Smlouvy o zřízení věcného břemene budou obsahovat standardní ustanovení obvyklá pro obdobné transakce, přičemž výše protiplnění za věcná břemena bude stanovena podle ceníku Prodávajícího pro zřízení služebností schváleného Radou Ústeckého kraje.

Věcná břemena dle výše uvedeného budou zřízena in rem ve prospěch Nájemce. Pronajímatel souhlasí se vstupem na pozemky uvedené v písm. a) výše za účelem realizace přípojek na inženýrské sítě dle článku 5.2 této Smlouvy.

5.4 Pronajímatel Nájemci umožní bezplatné napojení na inženýrské sítě uvedené v článku 5.2 této Smlouvy, které jsou ve vlastnictví Pronajímatele.

5.5 Nájemce je povinen při užívání Předmětu nájmu respektovat ustanovení všech relevantních obecně závazných právních předpisů a Registrace.

5.6 Za podmínek uložených v Registraci je Kupující povinen vždy k 15. lednu následujícího roku podat Prodávajícímu zprávu o stavu přípravy a realizace Projektu se stavem k 31. 12. roku předchozího. V této informaci uvede dále jméno investora, zařazení investičního záměru podle CZ-NACE, plochu pozemků v nájmu investora, plochu zastavěnou výrobními objekty, dosud realizovanou výši investice a počet dosud vytvořených pracovních míst.

5.7 Nájemce prokáže Pronajímateli, že provedl zkoušku možnosti zasakování čistých dešťových vod ze střech jeho budov do okolního terénu zejména pro účel získání územního rozhodnutí. V případě, že bude zkouška zasakování úspěšná, Nájemce upřednostní tento způsob odvodu čistých dešťových vod ze střech jeho budov do okolního terénu při žádosti o územní rozhodnutí a stavební povolení a navrhne s ohledem na pořizovací náklady nejefektivnější řešení. Podrobné technické řešení bude součástí Projektu Nájemce.

5.8 Nájemce bere na vědomí, že při realizaci Projektu musí respektovat podmínky uspořádání území stanovené v příslušných částech územních plánů obcí Velemyšleves a Bitozeves.

5.9 Nájemce se zavazuje umožnit v průběhu realizace Projektu Prodávajícímu a osobám uvedeným v čl. 12 písm. c) Registrace vstup na staveniště a soustavnou součinnost technického dozoru stavebníka s těmito osobami za účelem kontroly.

5.10 Nájemce je povinen předat Prodávajícímu veškeré podklady potřebné pro kontrolu souladu realizace Projektu s Registrací, zejména veškeré stupně projektové dokumentace, vyjádření dotčených orgánů a správců sítí a veškerá správní rozhodnutí (územní rozhodnutí, stavební povolení, kolaudační souhlas, rozhodnutí o předčasném užívání stavby, rozhodnutí o prozatímním užívání stavby apod.).

6. PŘEVOD VLASTNICKÉHO PRÁVA K POZEMKU K PRODEJI

6.1 Smluvní strany se dohodly, že za podmínek sjednaných v této části 6. Smlouvy bude mezi nimi uzavřena Kupní smlouva, jejímž předmětem budou Pozemky k prodeji.

6.2 Smluvní strany se tímto dohodly a prohlašují, že Kupní smlouva má podobu, kterou Smluvní strany co do celkového obsahu projednaly a odsouhlasily, a že s výjimkou záležitostí uvedených v článku 6.3 níže nelze před podpisem Kupní smlouvy provádět žádné další změny nebo doplnění, pokud se na tom Smluvní strany výslovně písemně nedohodnou. Návrh Kupní smlouvy tvoří nedílnou součást Smlouvy o rezervaci jako její Příloha č. 5.

6.3 Před podpisem Kupní smlouvy lze do ní zahrnout následující informace a/nebo změny:

(a) výši Kupní ceny, která bude určena ke dni podpisu Kupní smlouvy jako cena v místě a čase obvyklá formou znaleckého posudku vypracovaného znalcem určeným Krajem, nedohodnou-li se Smluvní strany před uzavřením Kupní smlouvy písemně jinak. Ustanovení předchozí věty neplatí v případě, že Kupní smlouva bude uzavřena do jednoho roku ode dne uzavření Smlouvy o rezervaci pozemků, nedojde-li v tomto období ke změně právních předpisů upravujících oceňování nemovitostí. V takovém případě platí kupní cena uvedená v příloze č. 5 této Smlouvy; a

(b) dokončení částí textu Kupní smlouvy, které jsou v ní označeny tečkami; a

(c) doplnění a/nebo aktualizace Příloh ke Kupní smlouvě; a

(d) změnu identifikace pozemků, pokud dojde před uzavřením Kupní smlouvy k zápisu Geometrického plánu do katastru nemovitostí.

6.4 Smluvní strany se dohodly, že:

(a) podmínky pro uzavření Kupní smlouvy jsou:

(i) právní moc Kolaudace, přičemž tato podmínka se považuje za splněnou vydáním kteréhokoliv z rozhodnutí uvedených v definici pojmu Kolaudace v části 2 Smlouvy o rezervaci pozemků ze dne ……;

(ii) nabytí právní moci územního rozhodnutí o dělení a scelení pozemků a/nebo vydání souhlasu s dělením a scelením pozemků dle článku 7.2 Smlouvy o rezervaci pozemků ze dne ……., a

(iii) předání aktuálního geometrického plánu Nájemcem Pronajímateli

(společně dále jen jako „**Podmínky**“).

(b) K uzavření Kupní smlouvy vyzve Nájemce Pronajímatele, a to během 30 (třiceti) kalendářních dní poté, kdy budou splněny Podmínky. Pokud nastane situace uvedená v článku 9.3 této Smlouvy, prodlužuje se tato lhůta způsobem tam uvedeným. Závazek Smluvních stran uzavřít Kupní smlouvu zaniká v případě, že:

(i) Podmínka dle článku 6.4 písm. (a) bodu (i) nebude splněna do 31.05.2033; nebo

(ii) Podmínka dle článku 6.4 písm. (a) bodu (ii) nebude splněna do 31.05.2033

(c) Kupní smlouva bude uzavřena do 60 (šedesáti) dnů poté, kdy Nájemce vyzve Pronajímatele k jejímu uzavření dle písm. (b) výše.

(d) V případě, že dojde k marnému uplynutí lhůty pro uzavření Kupní smlouvy dle písm. (c) výše z důvodu na straně Pronajímatele, použije se přiměřeně článek 7.2 písm. (b) této Smlouvy; v případě, že dojde k marnému uplynutí lhůty pro uzavření Kupní smlouvy dle písm. (c) výše z důvodu na straně Nájemce, použije se přiměřeně článek 7.2 písm. (a) této Smlouvy.

6.5 Smluvní strany konstatují, že tato část 6. Smlouvy má povahu smlouvy o uzavření budoucí kupní smlouvy ve smyslu § 1785 a násl. zákona č. 89/2012 Sb., občanský zákoník.

7. TRVÁNÍ A UKONČENÍ PLATNOSTI SMLOUVY

7.1 Tato Smlouva se uzavírá na dobu určitou, která začíná běžet v den, kdy Smlouva nabude účinnosti a končí dnem právní moci rozhodnutí příslušného katastrálního úřadu, kterým bude povolen vklad vlastnického práva k Předmětu nájmu do katastru nemovitostí ve prospěch Nájemce, nestanoví-li tato Smlouva jinak.

7.2 Pokud se Smluvní strany nedohodnou jinak, platnost Smlouvy skončí následovně:

(a) Jestliže Nájemce nevyzve Pronajímatele k uzavření Kupní smlouvy v souladu s částí 6. této Smlouvy, ačkoli budou splněny Podmínky, platnost Smlouvy skončí marným uplynutím příslušné lhůty, nedohodnou-li se Strany před tím písemně jinak. Pro tento případ skončení nájmu dále platí, že Nájemce je povinen uhradit Pronajímateli veškeré náklady, které měl Pronajímatel v souvislosti s touto Smlouvou.

V případě ukončení nájmu způsobem uvedeným v tomto ustanovení, je Nájemce povinen uvést Předmět nájmu do původního stavu (stav před počátkem

užívání Předmětu nájmu) na vlastní náklad. Pokud tak Nájemce neučiní ve lhůtě 4 měsíců následujících po měsíci, ve kterém skončil nájem, je Pronajímatel oprávněn uvést Předmět nájmu do původního stavu a přeúčtovat Nájemci veškeré náklady, které mu takto vznikly. Při výběru zhotovitele odstranění stavby Nájemce postupuje Pronajímatel v souladu se zákonem o veřejných zakázkách se základním hodnotícím kritériem nejnižší nabídkové ceny. Náklady Pronajímatele je povinen Nájemce uhradit do 14 dní od obdržení vyúčtování Pronajímatele.

(b) Jestliže Nájemce vyzve Pronajímatele k uzavření Kupní smlouvy v souladu s částí 6. této Smlouvy a Pronajímatel neuzavře Kupní smlouvu ve lhůtě stanovené v článku 6.4 písm. (c) této Smlouvy a neučiní tak ani během dodatečného jednoměsíčního období, nájem Předmětu nájmu podle této Smlouvy končí uplynutím tohoto dodatečného jednoměsíčního období. Pronajímatel je povinen v tomto případě uhradit Nájemci veškeré náklady, které měl Nájemce v souvislosti s uskutečňováním Projektu; povinnost Pronajímatele k náhradě škody není ustanovením tohoto odstavce dotčena.

Předchozí dvě věty se neuplatní v případě postupu dle článku 10.7 této Smlouvy, přičemž v takovém případě platí, že:

(i) nájem Pozemku k prodeji skončí v den, kdy dojde k zápisu vlastnického práva Nájemce k Pozemku k prodeji do katastru nemovitostí na základě rozhodnutí příslušného soudu o nahrazení projevu vůle nebo

(ii) dojde-li k pravomocnému zamítnutí žaloby na nahrazení projevu vůle podle článku 10.7 této Smlouvy, nájem Předmětu nájmu skončí dnem nabytí právní moci rozhodnutí příslušného soudu o zamítnutí žaloby na nahrazení projevu vůle (nedohodnou-li se Smluvní strany v takovém případě jinak).

V případě skončení nájmu z důvodu uvedeného v prvních dvou větách písm. (b) článku 7.2 této Smlouvy, po úhradě veškerých nákladů, které měl Nájemce v souvislosti s uskutečňováním Projektu, a veškeré škody vzniklé Nájemci, se stane vlastníkem Projektu Pronajímatel; pro tyto účely Smluvní strany podepíší příslušnou kupní smlouvu a návrh na vklad vlastnického práva do katastru nemovitostí. Pokud se Pronajímatel nestane podle předchozí věty vlastníkem Projektu, je Nájemce povinen uvést Předmět nájmu do původního stavu (stav před počátkem užívání Předmětu nájmu) na vlastní náklad ve lhůtě 4 měsíců následujících po měsíci, ve kterém tato Smlouva skončila. Takto vzniklé náklady Nájemce se stanou součástí pohledávky Nájemce proti Pronajímateli podle písm. (b) článku 7.2 této Smlouvy. Při výběru zhotovitele odstranění stavby Nájemce postupuje tak, že zhotovitel bude vybrán na základě výběrového řízení, do kterého budou přizváni minimálně 3 (tři) dodavatelé, přičemž základním hodnotícím kritériem bude nejnižší nabídková cena. Tento bod Smlouvy se neužije, pokud dojde ke skončení nájmu z důvodu právní moci rozhodnutí příslušného soudu o zamítnutí žaloby na nahrazení projevu vůle dle článku 10.7 této Smlouvy nebo v případě, kdy dojde k zápisu vlastnického práva Nájemce k Pozemku k prodeji do katastru nemovitostí na základě rozhodnutí příslušného soudu o nahrazení projevu vůle.

(c) V případě, že Nájemce nezíská ve lhůtě do 31.05.2033 Kolaudaci, nájem Předmětu nájmu skončí uplynutím dne 01.06.2033, pokud se Smluvní strany nedohodnou písemně jinak. Nájemce je povinen uvést Předmět nájmu do původního stavu (stav před počátkem užívání Předmětu nájmu), přičemž ujednání článku 7.2 písm. (a) této Smlouvy pro tento případ platí obdobně.

7.3 Smluvní strany mohou nájem kdykoli ukončit vzájemnou písemnou dohodou.

7.4 Pronajímatel je oprávněn tuto Smlouvu vypovědět na základě písemné výpovědi s dvouměsíční výpovědní dobou v následujících případech:

(a) Nájemce je déle než tři měsíce v prodlení s platbou Nájemného;

(b) Nájemce užívá Předmět nájmu v rozporu s ustanoveními článku 3.1, této Smlouvy, pokud nebude dosaženo nápravy do 30 (třiceti) kalendářních dní ode dne doručení upozornění Pronajímatele;

V případě výpovědi Pronajímatele dle tohoto článku je Nájemce povinen uvést Předmět nájmu do původního stavu (stav před počátkem užívání Předmětu nájmu) na vlastní náklad, přičemž ujednání článku 7.2 písm. (a) této Smlouvy pro tento případ platí obdobně.

7.5 Nájemce je oprávněn tuto Smlouvu vypovědět na základě písemné výpovědi s dvouměsíční výpovědní dobou v následujících případech:

(a) Pronajímatel porušuje své povinnosti dle této Smlouvy, pokud nebude dosaženo nápravy v přiměřené lhůtě; pro tento případ se ujednání článku 7.2 písm. (b) této Smlouvy užije obdobně;

(b) v souladu s článkem 7.6 níže.

7.6 Nájemce má dále právo vypovědět tuto Smlouvu z jakéhokoli důvodu, kromě níže uvedených. Ve výpovědi je Nájemce povinen uvést důvod výpovědi. Nájemce však není oprávněn vypovědět tuto Smlouvu z důvodů, na které se vztahuje ujednání článku 7.2 písm. (a), 7.2 písm. (b) nebo 7.2 písm. (c) této Smlouvy. Nájemce je povinen uvést Předmět nájmu do původního stavu (stav před počátkem užívání Předmětu nájmu) na vlastní náklad, přičemž ujednání článku 7.2 písm. (a) této Smlouvy pro tento případ platí obdobně.

7.7 V případě jakékoli výpovědi počíná výpovědní doba běžet prvním dnem měsíce následujícím po měsíci, ve kterém byla výpověď doručena jejímu příjemci.

7.8 V případě jakékoli změny vlastnictví Předmětu nájmu má Nájemce právo vypovědět tuto Smlouvu na základě písemné výpovědi s výpovědní dobou v délce 3 (třech) měsíců. V takovém případě se Smluvní strany vypořádají obdobně, jak je uvedeno v článku 7.2 písm. b), nedohodnou-li se písemně jinak.

7.9 Smluvní strany sjednávají, že při skončení nájmu podle článku 7.2 až 7.8 této Smlouvy, zaniká současně s platností nájemní smlouvy i platnost smluv o uzavření budoucí kupní smlouvy a o uzavření budoucí smlouvy o zřízení věcného břemene dle části 6. a článku 5.3 této Smlouvy.

8. DALŠÍ ZÁVAZKY PRONAJÍMATELE

8.1 Pronajímatel je povinen:

(a) po dobu účinnosti této Smlouvy nepřevést vlastnické právo k Předmětu nájmu (ani kterékoli části) za úplatu či bezúplatně na žádnou třetí osobu a bez předchozího písemného souhlasu Nájemce nezatížit Předmět nájmu žádnými dluhy, věcnými, předkupními ani jinými právy třetích osob, porušením tohoto závazku není svěření Pozemků k hospodaření příspěvkové organizaci zřízené Pronajímatelem;

(b) poskytnout na požádání Nájemci veškerou součinnost a podporu, jež bude Nájemce požadovat v souvislosti se získáním Rozhodnutí o umístění stavby, Stavebního povolení a/nebo Kolaudace, a jejímuž poskytnutí nebudou bránit příslušné právní předpisy;

(c) Pronajímatel vynaloží maximální úsilí v rozsahu přípustném podle českého a evropského práva tak, aby Nájemci byla poskytnuta veškera povolení, souhlasy a stanoviska potřebná pro realizaci Projektu a;

(d) zdržet se jakéhokoli jednání, které by mohlo zmařit naplnění účelu této Smlouvy.

9. ZÁRUKY PRONAJÍMATELE

9.1 Pronajímatel prohlašuje, že následující skutečnosti jsou ke dni podpisu této Smlouvy pravdivé a zavazuje se učinit vše pro to, aby byly pravdivé i v okamžiku uzavření Kupní smlouvy, s výjimkou písm. (g):

(a) Pronajímatel je zákonným a jediným vlastníkem Předmětu nájmu a je oprávněn uzavřít tuto Smlouvu, přičemž k uzavření této Smlouvy a Kupní smlouvy získal veškeré potřebné souhlasy a schválení;

(b) Předmět nájmu není zatížen žádnými dluhy, právními vadami, nájemními smlouvami, věcnými břemeny, předkupními právy, zástavními ani užívacími právy ani žádnými jinými právy, která by nebyla uvedena na výpisu z katastru nemovitostí týkajícího se Předmětu nájmu ke dni uzavření této Smlouvy;

(c) Pronajímatel nemá žádné finanční závazky ani daňové nedoplatky vůči finančním či jakýmkoliv jiným úřadům České republiky, které by byly či by se mohly stát důvodem zřízení zástavního práva či jiného zatížení k Předmětu nájmu;

(d) Předmět nájmu (nebo jakákoli jeho část) není ke dni podpisu této Smlouvy, ani nikdy v minulosti nebyl součástí ochranného pásma;

(e) Pronajímatel si není vědom toho, že by jeho konáním nebo nekonáním byly porušovány jakékoli právní normy týkající se ochrany životního prostředí;

(f) Předmět nájmu (ani žádná jeho část) nebyl a není předmětem restitučních nároků, konkurzního nebo obdobného řízení nebo řízení o výkonu soudního či správního rozhodnutí a žádné takové nároky nebo řízení ani nehrozí; Předmět nájmu ani žádná jeho část nebyla vložena do základního kapitálu žádné obchodní společnosti ani družstva a žádná osoba nemůže k Předmětu nájmu uplatnit práva, včetně práva odpovídajícího věcnému břemeni, která by vznikla vydržením;

(g) Pronajímatel si není vědom, že by se na Předmětu nájmu nacházely nadzemní či podzemní stavby nebo archeologické památky;

(h) Pronajímatel si není vědom, že by se na nebo pod Předmětem nájmu nacházely nebezpečné látky nebo materiály.

9.2 Smluvní strany se dohodly, že jestliže se kterákoli záruka uvedená článku 9.1 této Smlouvy ukáže jako nepravdivá a takový nedostatek není Pronajímatelem napraven v přiměřené lhůtě od okamžiku, kdy se takové prohlášení ukázalo jako nepravdivé, má Nájemce právo odstoupit od této Smlouvy písemným oznámením o odstoupení zaslaným Pronajímateli v souladu s ustanoveními upravujícími oznámení podle článku 11 této Smlouvy. V případě, že dojde k ukončení nájmu dle tohoto článku, použije se přiměřeně ujednání článku 7.2 písm. (b) této Smlouvy. Neodstoupí-li Nájemce od Smlouvy, má právo na náhradu škody, která mu vznikne v důsledku porušení povinností Pronajímatelem.

9.3 Ve vztahu k zárukám dle článku 9.1 se sjednává, že není porušením záruky uvedené v článku 9.1 písm. (a) a/nebo 9.1 písm. (b) dojde-li ke svěření Pozemků k hospodaření příspěvkové organizaci zřízené Pronajímatelem, nebo pokud vznik práva či povinnosti k Předmětu nájmu, v němž spočívá porušení příslušné záruky, bude vyplývat z důvodu úkonu při výkonu rozhodnutí prováděného na základě nepravomocného exekučního titulu vydaného podle občanského soudního řádu či exekučního řádu eventuálně titulu dle zákona č. 280/2009 Sb. V případě, že u příslušného soudu/orgánu bude probíhat řízení ohledně výkonu rozhodnutí prováděného na základě takového nepravomocného exekučního titulu:

(a) nebude Nájemce povinen uzavřít Kupní smlouvu (a to ani v případě, že vyzve Pronajímatele dle článku 6.4 písm. (b) této Smlouvy) do doby, kdy:

(i) takové řízení bude pravomocně skončeno ve prospěch Pronajímatele; nebo

(ii) bude vydáno pravomocné rozhodnutí příslušného soudu/orgánu, na základě kterého bude vyloučen Předmět nájmu z výkonu rozhodnutí prováděného dle výše uvedeného ujednání;

a

(b) lhůta podle článku 6.4 písm. (b) k učinění výzvy k uzavření Kupní smlouvy ze strany Nájemce se automaticky prodlužuje a skončí uplynutím 60 (šedesáti) dnů ode dne pravomocného skončení daného řízení ve prospěch Pronajímatele a lhůta podle článku 6.4 písm. (c) k uzavření Kupní smlouvy se automaticky

prodlužuje a skončí uplynutím 90 (devadesáti) dnů ode dne pravomocného skončení daného řízení ve prospěch Pronajímatele.

10. SMLUVNÍ POKUTY

10.1 Pokud Pronajímatel poruší závazek vymezený článkem 8.1 písm. (a) a/nebo článkem 9.2, je Pronajímatel povinen uhradit Nájemci smluvní pokutu ve výši 100.000 Kč. Smluvní pokuta a její úhrada nemají žádný vliv na nárok na náhradu škody (s přihlédnutím k článku 9.3, který se použije přiměřeně).

10.2 Pokud Nájemce poruší některý závazek vymezený v článku 3.2 a 3.3 této Smlouvy, je Nájemce povinen za každé porušení uhradit Pronajímateli smluvní pokutu ve výši odpovídající výši odvodu za porušení rozpočtové kázně včetně penále zvýšenou o částku 100.000 Kč, pokud neprovede nápravu stavu do 30 kalendářních dní ode dne, kdy jej Pronajímatel na takové porušení závazku písemně upozornil.

10.3 Pokud Nájemce poruší závazek vymezený v článku 5.6 této Smlouvy, je Nájemce povinen uhradit Pronajímateli smluvní pokutu ve výši odpovídající výši odvodu včetně penále za porušení rozpočtové kázně, který by byl v důsledku porušení povinnosti Nájemce uložen Pronajímateli. Výslovně se sjednává, že Pronajímatel má právo na úhradu této smluvní pokuty pouze tehdy, pokud byl sám postižen odvodem za porušení rozpočtové kázně.

10.4 Pokud Pronajímatel poruší svůj závazek uzavřít Kupní smlouvu dle článku 6.4 písm. (c) této Smlouvy, ačkoli budou splněny Podmínky, uhradí Pronajímatel Nájemci smluvní pokutu ve výši 100.000 Kč (uvedenou smluvní pokutou nejsou dotčeny nároky Nájemce dle článku 7.2 písm. (b) a/nebo podle článku 10.7 této Smlouvy).

10.5 Pokud Nájemce nevyzve Pronajímatele dle článku 6.4 písm. (b) této Smlouvy či neuzavře dle článku 6.4 písm. (c) této Smlouvy Kupní smlouvu, uhradí Nájemce Pronajímateli smluvní pokutu ve výši 100.000 Kč.

10.6 Závazky Pronajímatele uvedené v článku 7.2 písm. (b) této Smlouvy nejsou ustanovením článku 10.5 dotčeny.

10.7 Smluvní strany se dohodly, že Nájemce má v případě, že Pronajímatel poruší svůj závazek uzavřít Kupní smlouvu, ačkoli budou splněny všechny Podmínky, právo požadovat, aby příslušný soud určil obsah budoucí smlouvy dle ustanovení § 1787 zákona č. 89/2012 Sb.

10.8 Pokud Kupující poruší svůj závazek vyplývající z článků 5.6, 5.9 nebo 5.10 této Smlouvy, je povinen uhradit Prodávajícímu smluvní pokutu ve výši 100.000 Kč

11. OZNÁMENÍ

11.1 Veškerá oznámení, jež mají být doručena podle této Smlouvy, budou v písemné podobě a mohou být doručena prostřednictvím datových schránek, osobně, e-mailem nebo doporučenou poštou na adresu příslušné Smluvní strany uvedenou v záhlaví této Smlouvy (nebo na takovou jinou adresu, kterou příslušná Smluvní strana druhé Smluvní straně pro tyto účely písemně oznámí). Pokud adresát odepře přijetí zásilky nebo si zásilku nevyzvedne, má se za to, že zásilka byla doručena třetí den po jejím prokazatelném odeslání.

ADRESA Pronajímatele:
Ústecký kraj
Velká Hradební 3118/48
400 02, Ústí nad Labem
Kontaktní osoba: Mgr. Tereza Benešová – pověřena vedením odboru kancelář ředitele

Kopie: Bc. Jaroslav Krch – ředitel SPZ Triangle, příspěvková organizace

ADRESA Nájemce:
FOR H2ENERGY s.r.o.
Průběžná 3366
434 01 Most
Kontaktní osoba: Ing. Tomáš Krenc

12. ZMĚNY SMLOUVY

12.1 Smluvní strany vynaloží veškeré úsilí a poskytnou si navzájem maximální součinnost ke splnění účelu nájmu dle této Smlouvy a bez zbytečného odkladu budou jedna druhou informovat o skutečnostech týkajících se účelu této Smlouvy.

12.2 Tato Smlouva může být měněna pouze písemně, řádně číslovanými dodatky.

13. ZÁVĚREČNÁ USTANOVENÍ

13.1 Pro tuto Smlouvu se užijí obdobně ustanovení článků 3.2 a 3.4 a celé části 6 Smlouvy o rezervaci pozemků ze dne …….., a to i v případě, že uvedená smlouva již pozbyla platnosti způsobem dle jejího článku 9.1.

13.2 Tato smlouva nabývá platnosti dnem podpisu oběma stranami a účinnosti dnem jejího zveřejnění v registru smluv.

13.3 Tato Smlouva bude podepsána ve 3 (třech) vyhotoveních v českém jazyce, kdy Pronajímatel obdrží 2 (dvě) a Nájemce 1 (jedno) vyhotovení.

13.4 Tato Smlouva bude v úplném znění uveřejněna prostřednictvím registru smluv postupem dle zákona č. 340/2015 Sb., o registru smluv, v platném znění. Zájemce prohlašuje, že souhlasí s uveřejněním svých osobních údajů obsažených v této Smlouvě, které by jinak podléhaly znečitelnění, v registru smluv, popř. disponuje souhlasem třetích osob uvedených na své straně s uveřejněním jejich osobních údajů v registru smluv, které by jinak podléhaly znečitelnění. Smluvní strany se dohodly na tom, že uveřejnění v registru smluv provede Kraj, který zároveň zajistí, aby informace o uveřejnění této Smlouvy byla zaslána Zájemci do datové schránky ID 725phyj/na e-mail: info@forh2e.com

14. SCHVÁLENÍ TÉTO SMLOUVY ORGÁNY PRONAJÍMATELE

Pronajímatel tímto potvrzuje:

14.1 že záměr kraje pronajmout nemovitý majetek byl dle § 18 odst. 1 zákona č. 129/2000 Sb., o krajích (krajské zřízení), ve znění pozdějších předpisů, zveřejněn dne 11. 3. 2022 po dobu 30 dnů před rozhodnutím v Radě Ústeckého kraje na úřední desce krajského úřadu;

14.2 že o uzavření této nájemní smlouvy bylo rozhodnuto usnesením Rady Ústeckého kraje č. ..... ze dne .....

14.3 že záměr kraje prodat nemovitý majetek byl dle § 18 odst. 1 zákona č. 129/2000 Sb., o krajích (krajské zřízení), ve znění pozdějších předpisů, zveřejněn dne 11. 3. 2022 po dobu 30 dnů před rozhodnutím v Zastupitelstvu Ústeckého kraje na úřední desce krajského úřadu;

14.4 že o úplatném převodu nemovitých věcí bylo rozhodnuto usnesením Zastupitelstva Ústeckého kraje č. ..... ze dne .....

15. PODPISY SMLUVNÍCH STRAN

Strany potvrzují, že si tuto Smlouvu před podpisem řádně přečetly, uzavírají ji ze své svobodné a vážné vůle, nikoli v důsledku omylu nebo pod nátlakem.

Přílohy Smlouvy:

Příloha č. 1 - Výpis z obchodního rejstříku Kupujícího

V Ústí nad Labem dne …….

_____

Ústecký kraj
Ing. Jan Schiller
hejtman

V Mostě dne …….

_____

FOR H2ENERGY s.r.o.
Ing. Tomáš Krenc
Jednatel společnosti

Příloha č. 1

Výpis z obchodního rejstříku nájemce

……

Příloha č. 5

Ústecký kraj

- a -

FOR H2ENERGY s.r.o.

KUPNÍ SMLOUVA – II. ETAPA

Č. ……

(Pozemky v k.ú. Minice a k.ú. Nehasice)

Smluvní strany:

1.
Ústecký kraj
Sídlo: Velká Hradební 3118/48, 400 02 Ústí nad Labem
Zastoupený: Ing. Janem Schillerem, hejtmanem Ústeckého kraje
Kontaktní osoba: Bc. Jaroslav Krch, ředitel SPZ Triangle, příspěvková organizace
E-mail/telefon: krch.j@industrialzonetriangle.com / 606 248 684
IČ: 70892156
DIČ: CZ70892156
Bank. spojení: Česká spořitelna, a.s.
číslo účtu: 5512232/0800

(**„Prodávající“**)

a

2.
FOR H2ENERGY s.r.o.
Sídlo: Průběžná 3366, 434 01 Most
Zastoupený: Ing. Tomášem Krencem, jednatelem společnosti
Kontaktní osoba: Ing. Tomáš Krenc
E-mail/telefon: info@forh2e.com / 724 055 936
IČ: 09626859
DIČ: CZ09626859
Bank. spojení: Česká spořitelna, a.s.
číslo účtu: 4691659389/0800

Společnost je zapsána v obchodním rejstříku u Krajského soudu v Ústí nad Labem, spisová značka C 46069. Výpis z obchodního rejstříku zájemce tvoří přílohu č. 1 k této smlouvě

(„**Kupující**“)

uzavírají níže uvedeného dne, měsíce a roku tuto

KUPNÍ SMLOUVU

Prodávající a Kupující společně dále také jen jako „**Smluvní strany**“ a kterákoli z nich samostatně „**Smluvní strana**“.

TÍMTO BYLO DOHODNUTO:

1. ÚVODNÍ USTANOVENÍ

1.1 Prodávající prohlašuje, že je výlučným vlastníkem následujících pozemků:

1) pozemková parcela 337/12 v k.ú. Minice,

2) stavební parcela č. 88 v k.ú. Nehasice,

3) pozemková parcela č. 801/25 v k.ú. Nehasice,

4) pozemková parcela č. 801/26 v k.ú. Nehasice,

jež jsou ke dni podpisu této Smlouvy zapsány v katastru nemovitostí vedeném Katastrálním úřadem pro Ústecký kraj, Katastrální pracoviště Žatec, na listu vlastnictví číslo 123 pro katastrální území Minice, obec Velemyšleves, a na listu vlastnictví 137 pro katastrální území Nehasice, obec Bitozeves.

(dále jen „**Pozemky**“);

1.2 Předmětem převodu dle této Kupní smlouvy jsou následující pozemky:

(a) pozemková parcela č. 337/143 o výměře 199 m^2 dle GP č. 233-34/2022,

v k.ú. Minice, obec Velemyšleves, a dále:

(b) pozemková parcela č. 1190 o výměře 137 m^2 dle GP č. 274-34/2022,

(c) pozemková parcela č. 801/25 o výměře 52.342 m^2 dle GP č. 274-34/2022,

(d) pozemková parcela č. 801/26 o výměře 7.123 m^2 dle GP č. 274-34/2022,

to vše v k.ú. Nehasice, obec Bitozeves,

(dále jen „**Nemovitost**“).

1.3 Prodávající své vlastnické právo k Pozemkům prokazuje aktuálním částečným výpisem z katastru nemovitostí, který tvoří část Přílohy č. 2 této Smlouvy.

1.4 Smluvní strany společně konstatují, že dne …….. byla mezi Prodávajícím a Kupujícím uzavřena Nájemní smlouva („**Nájemní smlouva**“), jejímž předmětem je mimo jiné i nájem Nemovitosti, a to za účelem realizace Projektu, tak jak je uvedeno v příloze č. 1 Smlouvy o rezervaci ze dne …….. , a současně i smlouva o budoucí Kupní smlouvě, jejímž předmětem je závazek Smluvních stran uzavřít kupní smlouvu na Nemovitost.

1.5 S ohledem na výše uvedené uzavírají Smluvní strany tuto kupní smlouvu o převodu vlastnického práva k Nemovitostem („**Smlouva**“).

2. PŘEDMĚT SMLOUVY A PROHLÁŠENÍ

2.1 Předmětem této Smlouvy je převod vlastnického práva k Nemovitosti z Prodávajícího na Kupujícího za Kupní cenu, jak je tato vymezena v článku 3.1 této Smlouvy.

2.2 Kupující potvrzuje, že byl před uzavřením této Smlouvy seznámen s Registrací akce k poskytnutí dotace, identifikační číslo EDS 222D232000054, včetně Závazných podmínek Registrace akce (dále jen **„Registrace“**) a zavazuje se respektovat zvláštní užívání a postupy plynoucí z Registrace při užívání Nemovitosti.

2.3 Kupující se výslovně zavazuje, že bude Nemovitosti užívat pouze pro účely jeho provozování Projektu popsaného v Příloze č. 1 Smlouvy o rezervaci, a to po celou dobu trvání závazku Kraje vyplývajícího z bodu 41 podmínek Registrace. Kupující prohlašuje, že Projekt odpovídá investičnímu záměru předloženému prostřednictvím Prodávajícího Ministerstvu průmyslu a obchodu za účelem vydání souhlasu pro vstup Kupujícího jako investora do průmyslové zóny Triangle.

3. PŘEVOD VLASTNICTVÍ A KUPNÍ CENA

3.1 Prodávající tímto převádí vlastnické právo k Nemovitosti Kupujícímu do jeho výlučného vlastnictví za sjednanou kupní cenu, která činí 23.920.400 Kč (slovy: dvacet tři milionů devět set dvacet tisíc čtyři sta Korun českých), ke které bude připočtena DPH dle platných právních předpisů. (dále jen „**Kupní cena**“).

3.2 Předmět koupě, včetně jeho součástí a příslušenství, je přesně popsán a oceněn ve znaleckých posudcích č. 92/9032/2022 pro k.ú. Minice a č. 93/9033/2022 pro k.ú. Nehasice, znalce Ing. Vladimíra Hůdy, MBA, znalecká kancelář ENI CONSULT spol. s r.o., IČ: 60281821, ze dne 14. 4. 2022.

3.3 Kupující tímto od Prodávajícího Nemovitost kupuje a přijímá do svého vlastnictví se všemi právy a povinnostmi vyplývajícími z této Smlouvy a z Registrace.

3.4 Kupující uhradí Kupní cenu v souladu s níže uvedenou částí 4. této Smlouvy.

3.5 Převáděnou Nemovitost Prodávající prodává Kupujícímu za účelem provozování Projektu Kupujícího v souladu s projektem uvedeným v Příloze č. 4 této Smlouvy (dále jen „**Projekt**“) a za účelem jejího dalšího užívání v souladu s Registrací.

3.6 Kupující se zavazuje Nemovitost užívat pouze za účelem výstavby a provozování Projektu, v souladu s Projektem a v souladu s Registrací.

4. VYPOŘÁDÁNÍ KUPNÍ CENY

4.1 Podmínky pro úhradu Kupní ceny Kupujícím byly sjednány následovně:

a) kupní cena v plné výši 23.920.400 Kč (slovy: dvacet tři milionů devět set dvacet tisíc čtyři sta Korun českých) + příslušná DPH budou uhrazeny Prodávajícímu na účet uvedený v záhlaví této smlouvy, a to do 10 (slovy: deseti) pracovních dnů po uzavření této Smlouvy;

b) po povolení vkladu vlastnického práva do katastru nemovitostí dle této Smlouvy bude poskytnuta sleva ve výši poloviny rezervačního poplatku, tedy 1 Kč/1 m^2 + příslušná DPH. Do 15 dnů od povolení vkladu bude Prodávajícím vystaven opravný daňový doklad. Po potvrzení přijetí opravného daňového dokladu Kupujícím bude sleva započtena na kupní cenu.

5. ZÁRUKY PRODÁVAJÍCÍHO

5.1 Prodávající prohlašuje, že následující skutečnosti jsou ke dni podpisu této Smlouvy pravdivé:

(a) Prodávající je zákonným a výlučným vlastníkem Nemovitosti a je oprávněn uzavřít tuto Smlouvu, přičemž k uzavření této Smlouvy získal veškeré potřebné souhlasy a schválení;

(b) Nemovitost (ani žádná její část) není zatížena žádnými dluhy, právními vadami, nájemními smlouvami, věcnými břemeny, předkupními právy, zástavními ani užívacími právy ani žádnými jinými právy, která by nebyla uvedena na výpisu z katastru nemovitostí v příloze č. 2:

(c) Prodávající nemá žádné finanční závazky ani daňové nedoplatky vůči finančním či jakýmkoliv jiným úřadům České republiky, které by byly či by se mohly stát důvodem zřízení zástavního práva či jiného zatížení k Nemovitosti;

(d) Nemovitost (nebo jakákoli její část) není ke dni podpisu této Smlouvy součástí ochranného pásma;

(e) Prodávající si není vědom toho, že by jeho konáním nebo nekonáním byly porušovány jakékoli právní normy týkající se ochrany životního prostředí;

(f) Nemovitost (ani žádná její část) nebyla a není předmětem restitučních nároků, konkurzního nebo obdobného řízení nebo řízení o výkonu soudního či správního rozhodnutí a žádné takové nároky nebo řízení ani nehrozí; Nemovitost ani žádná její část nebyla vložena do základního kapitálu žádné obchodní společnosti ani družstva a žádná osoba nemůže k Nemovitosti (ani k jakékoli její části) uplatnit práva, včetně práva odpovídajícího věcnému břemeni, která by vznikla vydržením;

(g) Prodávající si není vědom, že by se na Nemovitosti nacházely nadzemní či podzemní stavby (s výjimkou staveb vybudovaných Kupujícím v rámci Projektu) nebo archeologické památky;

(h) Prodávající si není vědom, že by se na nebo pod Nemovitostí nacházely nebezpečné látky nebo materiály.

5.2 Smluvní strany se dohodly, že jestliže se kterákoli záruka uvedená v článku 5.1 Smlouvy ukáže jako nepravdivá, bude Prodávající povinen takový nedostatek odstranit/napravit s tím, že pokud nebude takový nedostatek Prodávajícím odstraněn/napraven v dohodnuté přiměřené lhůtě od okamžiku, kdy se takové prohlášení ukázalo jako nepravdivé, má Kupující právo odstoupit od této Smlouvy písemným oznámením o odstoupení zaslaným Prodávajícímu v souladu s ustanoveními upravujícími oznámení podle části 12 této Smlouvy.

5.3 Pokud Prodávající poruší závazek vymezený článkem 5.2, je Prodávající povinen uhradit Kupujícímu smluvní pokutu ve výši 100.000 Kč. Smluvní pokuta a její úhrada nemají žádný vliv na nárok na náhradu škody.

6. ZÁVAZKY PRODÁVAJÍCÍHO

6.1 Prodávající se zavazuje, že:

(a) po dni podpisu této Smlouvy bez předchozího písemného svolení Kupujícího nezatíží Nemovitost jakýmkoli dluhem nebo jakkoli jinak; zejména ji neprodá, nedaruje, nepřevede, nevloží ani se jinak nepokusí o jakoukoli dispozici s Nemovitostí nebo její částí; dále Nemovitost ani její část nepronajme;

(b) v době ode dne podpisu této Smlouvy do dne zápisu vlastnického práva Kupujícího do katastru nemovitostí stav Nemovitosti nezhorší, zejména nezaloží na Nemovitosti skládky, či úložiště odpadů, neprovede terénní úpravy či jiné zemní práce a podobně.

7. ZÁVAZKY A PROHLÁŠENÍ KUPUJÍCÍHO

7.1 Kupující je povinen při užívání Nemovitosti respektovat ustanovení všech relevantních obecně závazných právních předpisů a Registrace.

7.2 Kupující se současně zavazuje užívat Nemovitosti včetně staveb na nich zřízených dle článku 7.1 po celou dobu trvání závazku Kraje vyplývajícího z bodu 41 podmínek Registrace a po tuto dobu nepřevést Nemovitosti na třetí osobu vyjma případu, kdy půjde o osobu splňující veškeré podmínky Registrace, přičemž tato osoba se zaváže uvedené podmínky dodržovat nejméně po uvedenou dobu a Prodávající neuplatní své předkupní právo dle části 8. této Smlouvy. O záměru převést Nemovitosti na třetí osobu je Kupující povinen informovat Prodávajícího současně se sdělením informací o zájemci o koupi umožňujících prověření, zda zájemce o koupi splňuje veškeré podmínky dle Registrace.

7.3 Kupující si je vědom toho, že bez předchozího souhlasu Ministerstva průmyslu a obchodu nesmí být Nemovitost užívána pro jiné účely než pro účely podnikání v oborech zpracovatelského průmyslu (CZ – NACE 10 – 33) vyjma oborů zaměřených na prvotní zpracování surovin, v oborech strategických služeb a technologických center tak, jak stanoví bod 18 podmínek Registrace.

7.4 Za podmínek uložených v Registraci je Kupující povinen vždy k 15. lednu následujícího roku podat Prodávajícímu zprávu o stavu přípravy a realizace Projektu se stavem k 31. 12. roku předchozího. V této informaci uvede dále jméno investora, zařazení investičního záměru podle OKEČ (CZ-NACE), plochu pozemků v nájmu investora, plochu zastavěnou výrobními objekty, dosud realizovanou výši investice a počet dosud vytvořených pracovních míst.

8. PŘEDKUPNÍ PRÁVA

8.1 Kupující a Prodávající se ve smyslu ustanovení § 2140 a § 2144 zákona č. 89/2012 Sb., občanský zákoník dohodli, že Kupující jako povinný z předkupního práva zřizuje touto smlouvou ve prospěch Prodávajícího jakožto oprávněného z předkupního práva věcné předkupní právo k Nemovitosti. Prodávající toto předkupní právo přijímá. Toto věcné předkupní právo nabývá Prodávající vkladem do katastru nemovitostí.

8.2 Kupující se zavazuje, že v případě jakéhokoli svého záměru Nemovitost či její část převést na třetí osobu, a to úplatně nebo bezúplatně, je nabídne nejprve Prodávajícímu za současného splnění podmínek dle čl. 7.2, a to za cenu, za kterou Nemovitost či její část Kupující od Prodávajícího nabyl do svého vlastnictví. Bude-li v době zamýšleného převodu na Nemovitostech vybudována stavba či její část, zvýší se kupní cena o cenu stavby nebo její části zjištěné formou znaleckého posudku vypracovaného znalcem určeným Kupujícím. Část kupní ceny odpovídající znaleckým posudkem stanovené ceny stavby či její části, bude splatná do 1 měsíce od okamžiku, kdy Prodávající obdrží kupní cenu za Nemovitosti včetně stavby nebo její části od dalšího nabyvatele. Předkupní právo skončí ukončením platnosti závazku Kraje vyplývajícího z bodu 41 podmínek Registrace.

(a) Prodávající je povinen k vyjádření, zda využije předkupního práva, ve lhůtě 3 kalendářních měsíců. Lhůta počíná běžet 1. dnem měsíce následujícího po měsíci, ve kterém byla Prodávajícímu doručena nabídka k odkupu Nemovitosti či její části. Vyjádření je Prodávající povinen doručit Kupujícímu nejpozději do posledního dne lhůty.

(b) Prodávající je oprávněn využít nabídku k odkupu Nemovitosti či její části zcela nebo pouze z části.

8.3 Kupující se zavazuje nepřevést vlastnictví k Nemovitosti na třetí osobu, pokud by je tato nevyužívala v souladu s požadavky Registrace, a to ani v případě, že Prodávající svého předkupního práva nevyužije.

9. PŘEVOD VLASTNICTVÍ

9.1 Vlastnické právo k Nemovitosti přechází spolu se souvisejícími právy a závazky na Kupujícího vkladem vlastnického práva do katastru nemovitostí vedeného u Katastrálního úřadu pro Ústecký kraj, katastrální pracoviště Žatec. Tímto dnem přecházejí všechna práva i povinnosti vztahující se k Nemovitosti na Kupujícího, zejména povinnost platit příslušné daně a poplatky, jakož i jakákoliv práva spojená s vlastnictvím Nemovitosti.

10. NÁVRH NA VKLAD

10.1 Podle této Smlouvy bude učiněn zápis do příslušného listu vlastnictví v katastru nemovitostí pro katastrální území Minice, obec Velemyšleves, a Nehasice, obec Bitozeves, vedeného při Katastrálním úřadu pro Ústecký kraj, Katastrální pracoviště Žatec.

10.2 Zároveň s touto Smlouvou strany podepíší návrh na vklad vlastnického práva Kupujícího k Nemovitosti do příslušného katastru nemovitostí.

10.3 Návrh na příslušný vklad do katastru nemovitostí podá Prodávající, a to ve lhůtě 14 (čtrnácti) pracovních dnů poté, kdy bude uhrazena celá kupní cena dle článku 4.1 této Smlouvy.

10.4 V případě, že příslušný katastrální úřad odmítne povolit vklad vlastnického práva na základě této Smlouvy a/nebo bude požadovat její doplnění (případně doplnění návrhu na vklad), zavazují se Smluvní strany tak učinit a v případě zamítnutí vkladu uzavřít novou kupní smlouvu v obdobném znění, aby bylo dosaženo účelu sledovaného touto Smlouvou.

11. SMLUVNÍ POKUTY

11.1 Pokud Kupující poruší závazek vymezený v článku 3.5, 3.6 nebo části 8 této Smlouvy, a to i v případě, že Prodávající nevyužije svého předkupního práva dle části 8, je povinen za každé porušení uhradit Prodávajícímu smluvní pokutu ve výši odpovídající výši odvodu za porušení rozpočtové kázně včetně penále zvýšenou o částku 100.000 Kč, pokud neprovede nápravu stavu do 30 kalendářních dní ode dne, kdy jej Prodávající na takové porušení závazku písemně upozornil.

11.2 Pokud Kupující poruší závazek vyplývající z článku 7.2 nebo 7.3 této Smlouvy, je povinen uhradit Prodávajícímu smluvní pokutu ve výši odpovídající výši odvodu včetně penále za porušení rozpočtové kázně, který by byl v důsledku porušení povinnosti Kupujícího uložen Prodávajícímu. Výslovně se sjednává, že Prodávající má právo na úhradu této smluvní pokuty pouze tehdy, pokud byl sám postižen odvodem za porušení rozpočtové kázně.

11.3 Pokud Kupující poruší závazek vymezený v článku 7.4 této Smlouvy, je Kupující povinen uhradit Prodávajícímu smluvní pokutu ve výši odpovídající výši odvodu včetně penále za porušení rozpočtové kázně, který by byl v důsledku porušení smluvní povinnosti Kupujícího dle článku 7.4 uložen Prodávajícímu. Výslovně se sjednává, že Prodávající má právo na úhradu této smluvní pokuty pouze tehdy, pokud byl sám postižen odvodem za porušení rozpočtové kázně, které bylo způsobeno v důsledku porušení smluvní povinnosti Kupujícího dle článku 7.4, což je Prodávající povinen Kupujícímu hodnověrně prokázat.

12. OZNÁMENÍ

12.1 Veškerá oznámení a/nebo výzvy, která je třeba podle této Smlouvy doručovat, budou písemná a doručena prostřednictvím datových schránek, osobně, e-mailem nebo doporučenou poštou na adresu příslušné Smluvní strany uvedenou v záhlaví této Smlouvy (nebo na takovou jinou adresu, kterou příslušná Smluvní strana druhé Smluvní straně pro tyto účely písemně oznámí). Pokud adresát odepře přijetí zásilky nebo si zásilku nevyzvedne, má se za to, že zásilka byla doručena třetí den po jejím prokazatelném odeslání.

13. DAŇOVÉ A POPLATKOVÉ POVINNOSTI

13.1 Správní poplatek za vklad do katastru nemovitostí hradí Kupující.

14. ZÁVĚREČNÁ USTANOVENÍ

14.1 Prodávající tímto potvrzuje, že záměr kraje prodat nemovitý majetek byl dle § 18 odst. 1 zákona č. 129/2000 Sb., o krajích (krajské zřízení), ve znění pozdějších předpisů, zveřejněn dne 11. 3. 2022 po dobu 30 dnů před rozhodnutím v Zastupitelstvu Ústeckého kraje na úřední desce krajského úřadu;

14.2 Prodávající tímto potvrzuje, že o úplatném převodu nemovitých věcí bylo rozhodnuto usnesením Zastupitelstva Ústeckého kraje č. ..... ze dne .....

14.3 Jakákoli práva a závazky smluvních stran, jež nejsou v této Smlouvě výslovně uvedeny, se řídí § 2079 a násl. zákona č. 89/2012 Sb. (občanský zákoník).

14.4 Tato Smlouva bude v úplném znění uveřejněna prostřednictvím registru smluv postupem dle zákona č. 340/2015 Sb., o registru smluv, v platném znění. Kupující prohlašuje, že souhlasí s uveřejněním svých osobních údajů obsažených v této Smlouvě, které by jinak podléhaly znečitelnění, v registru smluv, popř. disponuje souhlasem třetích osob uvedených na své straně s uveřejněním jejich osobních údajů v registru smluv, které by jinak podléhaly znečitelnění. Smluvní strany se dohodly na tom, že uveřejnění v registru smluv provede Prodávající, který zároveň

zajistí, aby informace o uveřejnění této Smlouvy byla zaslána Kupujícímu do datové schránky ID 725phyj /na e-mail: info@forh2e.com

14.5 Tato Smlouva bude podepsána ve 3 (třech) vyhotoveních v českém jazyce, z nichž po podpisu Kupující obdrží 1 (jedno) vyhotovení a zbývající 2 (dvě) vyhotovení jsou určena pro Prodávajícího a pro řízení o vkladu vlastnického práva do katastru nemovitostí.

14.6 Po přečtení této Smlouvy Smluvní strany potvrzují, že obsah, prohlášení, práva a závazky v ní uvedené odpovídají jejich pravé, vážné a svobodné vůli a že tato Smlouva byla uzavřena po vzájemném projednání, nikoli v tísni, ani za nápadně nevýhodných podmínek.

14.7 Tato smlouva nabývá platnosti dnem jejího podpisu oběma stranami a účinnosti dnem jejího zveřejnění v registru smluv.

Na důkaz čehož připojily Smluvní strany k této Smlouvě své vlastnoruční podpisy za přítomnosti.

Ústecký kraj, jakožto Prodávající

V Ústí nad Labem dne ……

_____

Ing. Jan Schiller
hejtman

FOR H2ENERGY s.r.o., jakožto Kupující

V Mostě dne ……

_____

Ing. Tomáš Krenc
Jednatel společnosti

Přílohy Smlouvy:

Příloha č. 1 - Výpis z obchodního rejstříku Kupujícího

Příloha č. 2 - Kopie výpisu z katastru nemovitostí týkajícího se Pozemků

Příloha č. 3 – Geometrický plán

Příloha č. 4 – Specifikace projektu

Příloha č. 1
Výpis z obchodního rejstříku Kupujícího
……

Příloha č. 2
Kopie výpisu z katastru nemovitostí týkajícího se Pozemků
…

Příloha č. 3
Geometrický plán
…

FOR H2ENERGY s.r.o.
Průběžná 3366
434 01 Most

Místo: Průmyslová zóna Triangle, Průmyslová, 438 01 Bitozeves
Název akce: H2 TRIANGLE

SPECIFIKACE INVESTIČNÍHO ZÁMĚRU

1 ZÁKLADNÍ INFORMACE 6
1.1 Údaje o zadavateli 6
1.2 Název akce 6
1.3 Místo realizace akce 6
1.4 Informace o majetkoprávních vztazích 6
2 INVESTIČNÍ ZÁMĚR 7
2.1 Výchozí situace projektu 7
2.2 Plánované činnosti 8
2.2.1 Etapizace projektu 8
2.2.2 Výstavba fotovoltaické elektrárny 8
2.2.3 Výstavba jednotky pro elektrolytickou výrobu, skladování, distribuci a plnění zeleného vodíku 8
2.2.4 Výstavba čerpací stanice 9
2.2.5 Výstavba výrobních hal na komponenty pro vodíkové technologie 9
2.2.6 Výstavba vědecko-výzkumného / vývojového centra 9
2.3 Spotřeba 9
2.4 Odpadní látky 10
2.5 Obdobné projekty v zahraničí 11
2.6 Vizualizace projektu 13
2.7 Výše investice 14
2.8 Počet nově vzniklých pracovních míst v čase 14
2.9 Typ výroby podle číselníku CZ-NACE 15
2.10 Předběžný harmonogram výstavby v čase 16

Seznam zkratek

EIA – Vyhodnocení vlivů na životní prostředí

EU – Evropská unie

FCH JU – Společný podnik pro palivové články a vodík

FV – Fotovoltaika

FVE – Fotovoltaická elektrárna

OZE – Obnovitelné zdroje energie

PEM – Proton exchange membrane

SP – Stavební povolení

ÚR – Územní rozhodnutí

Seznam obrázků

Obrázek 1: Využitelnost ploch 10
Obrázek 2: Využitelnost ploch – detail 11
Obrázek 3: Projekt HyBalance – elektrolýza vody 1,2 MW (zdroj: http://hybalance.eu) 12
Obrázek 4: Graf – počet nově vzniklých pracovních míst v letech 2025–2033 15

Seznam tabulek

Tabulka 1: Roční spotřeba energie na vytápění budov 9
Tabulka 2: Výše investice 14
Tabulka 3: Počet nově vzniklých pracovních míst v letech 2025–2033 14

1 ZÁKLADNÍ INFORMACE

1.1 Údaje o zadavateli

Obchodní jméno:	FOR H2ENERGY s.r.o.
Sídlo:	Průběžná 3366, 434 01 Most
IČ:	096 26 859
Registrace:	Krajský soud v Ústí nad Labem oddíl C, vložka 46069
	Založeno 22.10.2020

1.2 Název akce

H2 TRIANGLE

1.3 Místo realizace akce

Průmyslová zóna Triangle, Průmyslová, 438 01 Bitozeves

1.4 Informace o majetkoprávních vztazích

Pozemek je majetkem Ústeckého kraje.

2 INVESTIČNÍ ZÁMĚR

2.1 Výchozí situace projektu

Evropská unie (EU) se usilovně snaží hledat vhodná systematická a proveditelná řešení pro snižování emisí skleníkových plynů a mitigaci environmentálních a socio-ekonomických výzev, které změny klimatu přináší. V současnosti se v důsledku války na Ukrajině do procesu hledání těchto řešení a tvorby politik EU promítá i snaha dosáhnout nezávislosti na ruském plynu. Vhodnost řešení se mj. posuzuje na základě udržitelnosti těchto řešení s důrazem na středně až dlouhodobý horizont. Vodíkové palivočlánkové technologie byly v kontextu udržitelnosti a energetické nezávislosti zohledňovány čím dál častěji již před válkou na Ukrajině, a to zejména díky širokému spektru odvětví a segmentů, ve kterých lze vodík využít a jejichž uhlíkovou stopu lze díky jeho chemickým vlastnostem snižovat. V návaznosti na ruskou agresi se však energetická nezávislost stala jednou z předních priorit. Vodík nabízí řešení díky jeho uplatnitelnosti ve velkém množství sektorů. Je záhodno jmenovat zejména chemický, sklářský a cementárenský průmysl, energetický sektor a dopravu vč. automobilové, autobusové, nákladní, námořní a letecké dopravy či manipulační techniky.

Řada dokumentů na evropské úrovni, ať už oficiálního (Vodíková strategie pro klimaticky neutrální Evropu[1] a REPowerEU: společná evropská akce pro cenově dostupnější, bezpečnější a udržitelnější energii[2]) či neoficiálního (Hydrogen Roadmap[3]) charakteru, klade důraz mj. na potenciál vodíku skladovat energii a uchovávat ji pro pozdější využití při výkyvech v dodávkách energie z obnovitelných zdrojů energie (OZE). Je nutno zmínit, že plošné nasazení vodíkových technologií ve výše uvedených sektorech může vést k integraci energetických systémů, které doposud fungovaly odděleně, jako např. plynárenský a elektrárenský. Z pohledu konečných aplikací v dopravě je stále více akcentovaným přínosem využití vodíku jeho vliv na redukci emisí z vozidel, a to až na nulové hodnoty, při srovnatelném dojezdu a rychlosti plnění s konvenčními palivy.

Cesta k tomu, aby vodík naplnil svůj úděl bezemisního energetického nosiče, však není zcela bezpodmínečná. To, zdali využití vodíku produkuje či neprodukuje emise skleníkových plynů, přímo závisí na způsobu jeho výroby. Dle metodiky CertifHy je vodík rozdělen podle způsobu výroby na šedý, modrý a zelený. Šedý vodík se získává z parciální oxidace a parního reformingu a s průměrnou hodnotou 116 g CO2/MJ je považován za neekologický. Modrý vodík je získáván ze zemního plynu a při jeho výrobě je využíváno technologii pro záchyt CO2. Vodík je označen jako modrý, je-li jeho emisní stopa <36,4 g CO2 / MJ. Vodík s nulovou emisní hodnotou tzn. 0 g CO2 / MJ je označován jako zelený vodík a jak je z výše uvedeného patrné, využití tohoto typu je prioritou.

Zelený vodík se vyrábí elektrolýzou vody při využití elektrické energie z OZE tzn. z fotovoltaických (FV) či větrných elektráren. Za předpokladu, že je vodík tímto způsoben vyroben o něm lze uvažovat jako o bezemisním energetickém nosiči. Zelený vodík může být následně uskladněn, distribuován a zužitkován v průmyslu, energetice či využit ve spojení s palivovými články pro výrobu obnovitelné elektrické energie. Palivové články jsou elektrochemická zařízení vyrábějící elektřinu prostřednictvím chemické reakce mezi vodíkem a kyslíkem. Tuto obnovitelnou elektrickou energii je možno distribuovat zpět do rozvodné sítě. Palivové články jsou také součástí všech vozidel na vodíkový pohon a vyrábějí elektřinu, která následně pohání elektromotor.

Kromě environmentálních a technických přínosů, je patrný socio-ekonomický přínos, který rozvoj vodíkového hospodářství může mít. Zmiňovaná publikace Hydrogen Roadmap Europe uvádí, že do roku 2030 bude v evropském vodíkovém sektoru pracovat až 1 milion zaměstnanců a do roku 2050 se tento počet zvýší na 5,4 milionů zaměstnanců.

Navzdory možným přínosům vodíkového hospodářství je v současnosti jeho potenciál v Ústeckém kraji stále nevyužit. Potřeba nacházet řešení, která by minimalizovala negativní ekonomické dopady přechodu Ústeckého kraje na udržitelnou ekonomiku, je přitom urgentní. Neexistuje zde zázemí pro výrobu zeleného vodíku z OZE, vodíková infrastruktura není dostatečně rozvinuta ani neexistuje specializované centrum pro vývoj a výrobu vodíkových technologií a jejich komponent

[1] https://eur-lex.europa.eu/LexUriServ/LexUriServ.do?uri=COM:2020:0301:FIN:CS:PDF
[2] https://eur-lex.europa.eu/legal-content/CS/TXT/HTML/?uri=CELEX:52022DC0108&from=EN
[3] https://www.fch.europa.eu/news/hydrogen-roadmap-europe-sustainable-pathway-european-energy-transition

a pro testování jejich účinnosti. Zároveň je potřeba v regionu zintenzivnit prezentaci vodíku jako bezemisního nosiče energie a jeho využití v uvedených aplikacích. Z tohoto důvodu je žádoucí přispět k vytvoření takového prostředí, aby mohlo v Ústeckém kraji dojít k vytvoření robustního vodíkového hospodářství, nových tržních příležitostí a k nárůstu počtu kvalifikovaných odborníků, kteří se budou v budoucnu podílet na zvyšování inovačního potenciálu a konkurenceschopnosti Ústeckého kraje. Projekt H2 TRIANGLE cílí na podpoření tohoto záměru.

2.2 Plánované činnosti

Záměrem tohoto projektu je výstavba lokálního vodíkového hospodářství uvnitř průmyslového areálu Triangle zahrnujícího jednotku pro generaci obnovitelné elektřiny, výrobu zeleného vodíku, jeho kompresi, skladování, distribuci ve vysokotlakých lahvích / svazcích vysokotlakých lahví (200 bar). V rozsahu projektu je též výstavba čerpací stanice, jejíž součástí budou výdejní stojany pro vozidla na konvenční i alternativní pohony vč. vodíku a elektřiny. Projekt má rovněž ambici přispět k výzkumné a vývojové činnosti výstavbou výrobních hal na komponenty vodíkových palivočlánkových technologií a poskytnutím zázemí v podobě vývojářského centra pro pracovníky, kteří zde budou podnikat vědecko-výzkumnou a vývojářskou činnost. Prostor v rámci areálu Triangle vyhraněný pro tento projekt má tímto záměrem posloužit k iniciaci jednoho z prvních kroků směřujících k rozvoji komplexní vodíkové ekonomiky v Ústeckém kraji a tím přispět ke snižování negativních dopadů klimatických změn a energetické transformace na ekonomiku a zaměstnanost.

2.2.1 Etapizace projektu

Projekt bude rozdělen na dvě etapy. V první etapě dojde k výstavbě vodíkového hospodářství zahrnujícího fotovoltaickou elektrárnu (FVE), elektrolytickou jednotku pro výrobu vodíku, technologie pro kompresi, skladování, distribuci a plnění zeleného vodíku. Rovněž v první etapě dojde k výstavbě administrativní budovy, která bude fungovat zároveň jako avizované vědecko-výzkumné centrum zaměřené na vodíkové technologie. V neposlední řadě bude v této fázi rovněž postavena první výrobní a montážní hala pro dodavatele vodíkových technologií. V druhé etapě dojde k výstavbě dalších výrobních a montážních hal. Celkový počet hal v rámci celého areálu H2 Triangle je v konečné fázi předpokládán na 5.

2.2.2 Výstavba fotovoltaické elektrárny

FVE se skládá předně ze solárních panelů, měničů, pomocných konstrukcí a rozvodů. Celkový instalovaný výkon elektrárny pro tento projekt se odvíjí od velikosti dostupné plochy pro umístění panelů. Pro účely projektu budou v konečném stavu solární panely umístěny na střechy budov tzn. výrobních hal, čerpací stanice, vědecko-výzkumného centra (administrativní budovy), garáží aj. V počáteční fázi před výstavbou budov budou solární panely instalovány v rámci dostupných ploch na zemi. V rámci obou etap je využitelná plocha pro instalaci FVE zhruba 4,8 ha, což odpovídá instalovanému výkonu kolem ~ 4 MWp.

2.2.3 Výstavba jednotky pro elektrolytickou výrobu, skladování, distribuci a plnění zeleného vodíku

Technologické řešení pro výrobu zeleného vodíku zahrnuje elektrolyzér o výkonu 4 MW, případně více elektrolyzérů o menších jednotlivých výkonech společně dosahující stejného celkového výkonu. Vstupní surovinou do elektrolýzy je pitná voda / demi voda a elektřina. Pitná voda, případně demineralizovaná voda přivedená z hranice jednotky musí být upravena tak, aby splňovala parametry vhodné pro elektrolytickou výrobu vodíku. Součástí řešení bude tím pádem také jednotka pro úpravu vody na požadované parametry pro elektrolýzu.

Ke kompresi na požadovaný tlak pro uskladnění či přepravu, který odpovídá 220 bar, je zapotřebí při daném výkonu elektrolyzéru a plánované skladovací kapacitě membránový kompresor, či více kompresorů, které budou schopné stlačovat vodík na 220 bar při množství dodaném z elektrolýzy vody. V řešení bude zahrnuta i chladící jednotka.

Součástí vodíkového zázemí je také vybudování základny pro distribuci svazků s vysokotlakými lahvemi na vodík pro čerpací stanice či jiné aplikace. Základna bude sloužit jako odkládací prostor pro svazky s vysokotlakými lahvemi na vodík a jejich následnou manipulaci tzn. nakládání na tahače / kamiony a vykládání z nich. Základna rovněž poskytne dostatečný prostor pro zaparkování, odstavení a údržbu tahačů a kamionů, které budou stlačený vyrobený zelený vodík ve zmiňovaných svazcích distribuovat k odběratelům.

Optimální řešení by bylo vybráno na základě diskuze s dodavateli technologie a studie proveditelnosti.

2.2.4 Výstavba čerpací stanice

Přímo ve vyhrazeném prostoru bude postavena čerpací stanice. Stanice je navržena jako univerzální čerpací stanice s individuálními výdejními stojany pro vozidla na benzínový a dieselový pohon, CNG, LNG, a vodíkový pohon. Součástí stanice bude také technologie pro rychlonabíjení bateriových elektromobilů. Zároveň je stanice uvažována tak, aby zahrnovala příslušnou technologii a výdejní stojany pro všechny pozemní druhy dopravy tzn. pro osobní vozidla, nákladní automobily, tahače a autobusy.

2.2.5 Výstavba výrobních hal na komponenty pro vodíkové technologie

Nedílnou součástí je též výstavba příslušného počtu hal, které jsou uvažovány jako prostory pro účely výrobního centra na komponenty vodíkových technologií. Stávající uvažovaný počet hal je 5. Smyslem těchto výrobních center bude výroba komponent pro elektrolyzéry, kompresory, nízkotlaké i vysokotlaké zásobníky na vodík, vodíkové plnící stanice a palivové články případně jiné strojní komponenty.

2.2.6 Výstavba vědecko-výzkumného / vývojového centra

Součástí projektu bude výstavba budovy, která bude sloužit ke dvěma účelům. Zaprvé, budova poskytne zázemí a kancelářský prostor pro vývojáře a výzkumné pracovníky, kteří budou podnikat vědecko-výzkumnou a vývojářskou činnost pro účely zvýšení účinnosti, efektivity a konkurenceschopnosti vodíkových technologií. Zadruhé, budova bude sloužit jako administrativní budova, resp. prostor pro kanceláře a zázemí pro obsluhu a personál celého vodíkového zázemí tzn. jednotek pro generaci obnovitelné energie, výroby, skladování, distribuce zeleného vodíku, čerpací stanice a základny pro manipulaci se svazky vysokotlakých vodíkových lahví.

2.3 Spotřeba

Spotřeba elektřiny pro generaci energie odpovídá ~ 6 MWh.

Spotřeba demineralizované vody je 0,746 m3 / hod. při plném výkonu elektrolýzy. V případě, že by byla využita na místo demi vody pitná voda, tak by její spotřeba byla přibližně 2x vyšší. To je zhruba 1,66 m3 / hod. při plném výkonu elektrolýzy s ohledem na nutnost jejího čištění v jednotce pro úpravu vody, která je součástí technologie elektrolýzy.

Spotřeba energie na vytápění budov, které budou součástí areálu, je následující:

Tabulka 1: Roční spotřeba energie na vytápění budov

Budova	kWh / rok
1 výrobní hala	~ 1 166 700
5 výrobních hal	~ 6 000 000
Administrativní budova	~ 500 000
Garáže pro manipulační techniku	~ 90 000

2.4 Odpadní látky

Odpadních látek v rámci nově instalovaných technologií bude vznikat minimum. V technologii elektrolýzy bude odpadní látkou odpadní voda o průtoku max. 0,4 m^3 / hod. vznikající úpravou pitné vody pro elektrolýzu. V souvislosti s touto vodou je uvažována úpravna vody.



Obrázek 1: Využitelnost ploch



Obrázek 2: Využitelnost ploch – detail

2.5 Obdobné projekty v zahraničí

REFHYNE (Wesseling, Německo) – Projekt realizovaný od roku 2018 do roku 2022 zaměřený na výstavbu a instalaci 10 MW PEM elektrolyzéru pro on-site výrobu vodíku a kyslíku pro účely největší rafinérie v Německu „Rheinland Raffinerie." Projekt je podpořen ze zdrojů FCH JU.

Roční produkce vodíku: ~ 1300 t

Odkaz: https://refhyne.eu

HYBALANCE (Hobro, Dánsko) – Jedná se o demonstrační projekt zaměřený na generaci obnovitelné energie z větrných elektráren, výrobu zeleného vodíku z PEM elektrolýzy vody (1,2 MW) a jeho využití pro vyrovnávání výkyvů dodávek elektřiny v síti, a pro průmyslové a dopravní aplikace. Projekt je podpořen ze zdrojů FCH JU a dánského programu EUDP (Energy Technology and Development Program).

Roční produkce vodíku: ~ 180 t

Odkaz: http://hybalance.eu

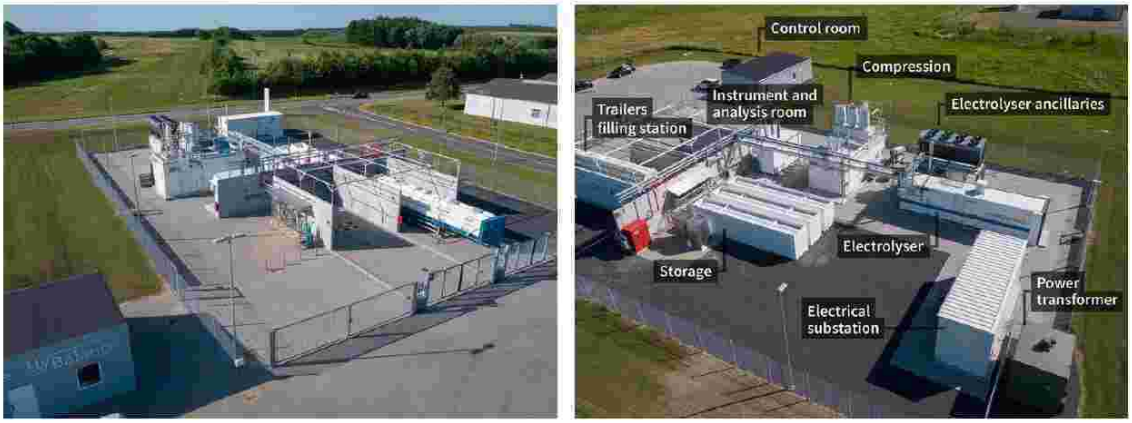

Obrázek 3: Projekt HyBalance – elektrolýza vody 1,2 MW (zdroj: http://hybalance.eu)

DJEWELS (Delfzijl, Nizozemsko) – Demonstrační projekt, který cílí na ověření technické připravenosti 20 MW elektrolyzéru a jeho využití za účelem výroby bezemisních paliv v reálném provozu a podmínkách. Kromě validace provozuschopnosti má projekt ambici vytvořit základ pro následné rozšíření instalovaného výkonu elektrolyzéru na 100 MW. Projekt je podpořen z FCH JU a Waddenfonds, fondu investujícím do projektů na severu Nizozemska.

Roční produkce vodíku: ~ 3000 t

Odkaz: https://djewels.eu

2.6 Vizualizace projektu





2.7 Výše investice

- Cca **850 000 000 – 1 000 000 000 Kč**

Tabulka 2: Výše investice

Rok	Hmotný investiční majetek	Nehmotný investiční majetek
2022	0	2.000.000
2023	0	10.000.000
2024	300.000.000	10.000.000
2025	300.000.000	10.000.000
2026	0	5.000.000
2027	100.000.000	10.000.000
2028	0	5.000.000
2029	100.000.000	10.000.000
2030	0	5.000.000
2031	100.000.000	10.000.000
2032	0	5.000.000
2033	100.000.000	10.000.000
Celkem	**1.000.000.000**	**92.000.000**

2.8 Počet nově vzniklých pracovních míst v čase

Tabulka 3: Počet nově vzniklých pracovních míst v letech 2025–2033

Termín	Místo	Počet nových míst
Od 01 / 2025	Výrobna vodíku, administrativní budova, čerpací stanice	15-20
	Hala č. 1	80-100
Od 01 / 2027	Hala č. 2	80-100
Od 01 / 2029	Hala č. 3	80-100
Od 01 / 2031	Hala č. 4	80-100
Od 01 / 2033	Hala č. 5	80-100

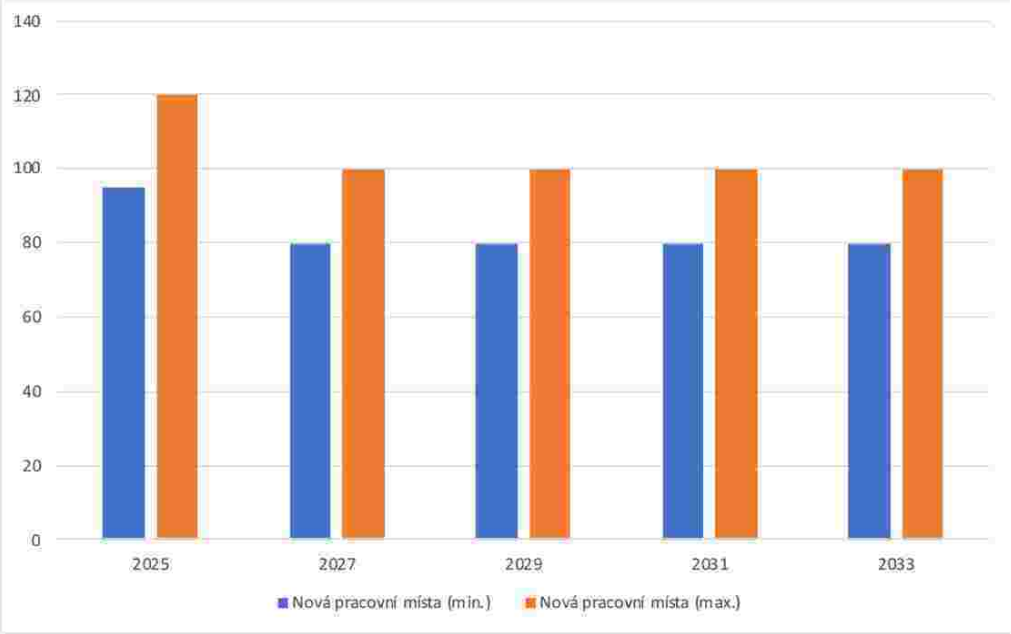

Obrázek 4: Graf – počet nově vzniklých pracovních míst v letech 2025–2033

2.9 Typ výroby podle číselníku CZ-NACE

96 % celkového obratu bude tvořeno následujícími položkami:

- 20.11 Výroba technických plynů
- 25.50 Kování, lisování, ražení, válcování a protlačování kovů; prášková metalurgie
- 25.62 Obrábění
- 25.99 Výroba ostatních kovodělných výrobků j. n.
- 28.15 Výroba ložisek, ozubených kol, převodů a hnacích prvků
- 29.32 Výroba ostatních dílů a příslušenství pro motorová vozidla

4 % celkového obratu bude tvořeno následujícími položkami:

- 35.11 Výroba elektřiny
- 35.14 Obchod s elektřinou

2.10 Předběžný harmonogram výstavby v čase

Etapa 1

- **01 / 2021–12 / 2022** – Majetkoprávní jednání, uzavření rezervačních smluv
- **01 / 2023–08 / 2023** – Zajištění ÚR
- **08/2023–12/2023** – Zajištění SP
- **01 / 2024–12 / 2025**
    - Výstavba výrobny vodíku, administrativní budovy a čerpací stanice
    - Hala č. 1 vč. FVE
    - Instalace FVE na zbylých pozemcích etapy 1
- **01 / 2026–05 / 2026** – Zkušební provoz
- **01 / 2026** – Odkup pozemku

Etapa 2

- **01/2027–12/2027** – Hala č. 2, přemístění části FVE na střechu haly č. 2
- **01/2028–12/2028** – Hala č. 3, přemístění části FVE na střechu haly č. 3
- **01/2030–12/ 2030** – Hala č. 4, přemístění části FVE elektrárny na střechu haly č. 4
- **01/2032–12/2032** – Hala č. 5, přemístění části FVE na střechu haly č. 5
- **01 / 2033–05 / 2033** – Zkušební provoz
- **01 / 2033** – Odkup pozemku

VÝKAZ DOSAVADNÍHO A NOVÉHO STAVU ÚDAJŮ KATASTRU NEMOVITOSTÍ

Dosavadní stav					Nový stav						Porovnání se stavem evidence právních vztahů					
Označení pozemku parc. číslem	Výměra parcely			Druh pozemku / Způsob využití	Označení pozemku parc. číslem	Výměra parcely			Druh pozemku / Způsob využití	Typ stavby / Způsob využití	Způs. určení výměr	Díl přechází z pozemku označeného v katastru nemovitostí	Díl přechází z pozemku označeného v dřívější poz. evidenci	Číslo listu vlastnictví	Výměra dílu		Označení dílu
	ha	m²				ha	m²								ha	m²	
337/6		62	07	ostat. pl. / jiná plocha	337/6		59	99	ostat. pl. / jiná plocha		2	337/6		123		59 99	
					337/142		2	08	ostat. pl. / jiná plocha		2	337/6		123		2 08	
337/12	*1)	68	23	ostat. pl. / jiná plocha	337/12		66	25	ostat. pl. / jiná plocha		2	337/12		123		66 25	
					337/143		1	99	ostat. pl. / jiná plocha		2	337/12		123		1 99	
	1	30	30			1	30	31									

*1) Rozdíl +1 m2 vzniklý zaokrouhlením výměr (bod 14.6 přílohy katastrální vyhlášky)

GEOMETRICKÝ PLÁN pro
rozdělení pozemku

Vyhotovitel: MESS GEO s.r.o.
K.H. Borovského 1144
Most 434 01

Číslo plánu: 233-34/2022

Okres: Louny

Obec: Velemyšleves

Kat. území: Minice

Mapový list: KMD (Louny 8-1/24,9-1/24)

Dosavadním vlastníkům pozemků byla poskytnuta možnost seznámit se v terénu s průběhem navrhovaných nových hranic, které byly označeny předepsaným způsobem:

Geometrický plán ověřil úředně oprávněný zeměměřický inženýr:

Jméno, příjmení: Ing. Petra Vokřálová

Číslo položky seznamu úředně oprávněných zeměměřických inženýrů: 1978/2000

Dne: 12.4.2022 Číslo: 114/2022

Náležitostní a přesností odpovídá právním předpisům.

Katastrální úřad souhlasí s očíslováním parcel.

Ing. Alena Koudová
KÚ pro Ústecký kraj, KP Žatec
PGP 253/2022-533
2022.04.20 14:20:27 +02'00'

Stejnopis ověřil úředně oprávněný zeměměřický inženýr:

Jméno, příjmení: Ing. Petra Vokřálová

Číslo položky seznamu úředně oprávněných zeměměřických inženýrů: 1978/2000

Dne: 21.4.2022 Číslo: 103/2022/02

Tento stejnopis odpovídá geometrickému plánu v elektronické podobě uloženému v dokumentaci katastrálního úřadu.

Ověření stejnopisu geometrického plánu v listinné podobě.

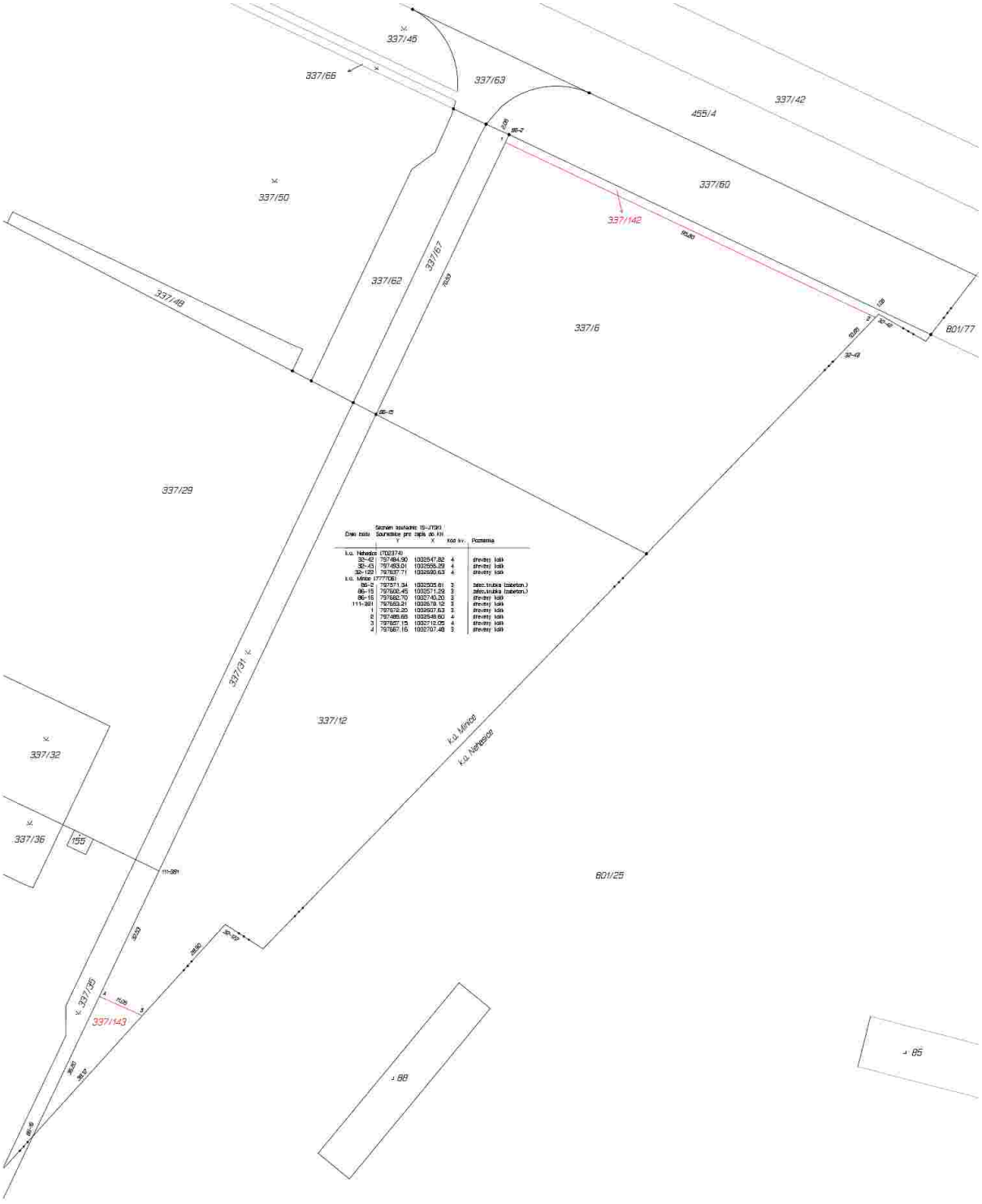

Seznam souřadnic 15-J1390

Číslo bodu	Souřadnice pro zápis do KN Y	X	Kod kv.	Poznámka
k.o. Nehasice (702374)				
32-42	797494.90	1002547.82	4	dřevěný kolík
32-43	797493.01	1002555.29	4	dřevěný kolík
32-122	797637.71	1002690.63	4	dřevěný kolík
k.o. Mirice (777706)				
86-2	797571.34	1002505.61	3	zátec.trubka (zabeton.)
86-15	797602.45	1002571.29	3	zátec.trubka (zabeton.)
86-16	797682.70	1002740.20	3	dřevěný kolík
111-301	797663.21	1002679.12	3	dřevěný kolík
1	797672.20	1002607.63	3	dřevěný kolík
2	797485.68	1002548.60	4	dřevěný kolík
3	797657.15	1002712.05	4	dřevěný kolík
4	797667.16	1002707.48	3	dřevěný kolík

VÝKAZ DOSAVADNÍHO A NOVÉHO STAVU ÚDAJŮ KATASTRU NEMOVITOSTÍ

Dosavadní stav					Nový stav													
Označení pozemku parc. číslem	Výměra parcely			Druh pozemku / Způsob využití	Označení pozemku parc. číslem	Výměra parcely			Druh pozemku / Způsob využití	Typ stavby / Způsob využití	Způs. určení výměr	Porovnání se stavem evidence právních vztahů: Díl přechází z pozemku označeného v katastru nemovitostí	Porovnání se stavem evidence právních vztahů: Díl přechází z pozemku označeného v dřívější poz. evidenci	Číslo listu vlastnictví	Výměra dílu		Označení dílu
	ha	m²				ha	m²								ha	m²	
st.86		5	45	zast. pl. / společný dvůr	zaniká									-			
					1187		4	11	ostat. pl. / jiná plocha		2	st.86		137		4	11	
					1188		1	34	ostat. pl. / jiná plocha		2	st.86		137		1	34	
st.88		4	90	zast. pl. / společný dvůr	zaniká									-			
					1189		3	53	ostat. pl. / jiná plocha		2	st.88		137		3	53	
					1190		1	37	ostat. pl. / jiná plocha		2	st.88		137		1	37	
801/25	*1)11	03	40	ostat. pl. / jiná plocha	801/25	5	23	42	ostat. pl. / jiná plocha		2	801/25		137	5	23	42	
					801/203			7	ostat. pl. / jiná plocha		2	801/25		137			7	
					801/204			97	ostat. pl. / jiná plocha		2	801/25		137			97	
					801/205			2	ostat. pl. / jiná plocha		2	801/25		137			2	
					801/206		1	18	ostat. pl. / jiná plocha		2	801/25		137		1	18	
					801/207	1	36	57	ostat. pl. / jiná plocha		2	801/25		137	1	36	57	
					801/208	4	41	18	ostat. pl. / jiná plocha		2	801/25		137	4	41	18	
801/26	*2)	86	58	ostat. pl. / ost.dopravní pl.	801/26		71	23	ostat. pl. / jiná plocha		2	801/26		137		71	23	
					801/209		15	36	ostat. pl. / jiná plocha		2	801/26		137		15	36	
801/140			64	ostat. pl. / jiná plocha	801/140			60	ostat. pl. / jiná plocha		2	801/140		137			60	
					801/210			4	ostat. pl. / jiná plocha		2	801/140		137			4	
1178/1	*3)	8	95	ostat. pl. / jiná plocha	1178/1		1	68	ostat. pl. / jiná plocha		2	1178/1		137		1	68	
					1178/5		2	84	ostat. pl. / jiná plocha		2	1178/1		137		2	84	
					1178/6		4	42	ostat. pl. / jiná plocha		2	1178/1		137		4	42	
	12	09	92			12	09	93										

*1-3) Rozdíl vzniklý zaokrouhlením výměr (bod 14.6 přílohy katastrální vyhlášky) u dosavadních parcel

*) Louny 8-1/13, Louny 9-1/24, Louny 9-1/42

GEOMETRICKÝ PLÁN pro
rozdělení pozemku

Geometrický plán ověřil úředně oprávněný zeměměřický inženýr:

Jméno, příjmení: Ing. Petra Vokřálová

Číslo průkazky seznamu úředně oprávněných zeměměřických inženýrů: 1978/2000

Dne: 14.3.2022 Číslo: 73/2022

Náležitostmi a přesností odpovídá právním předpisům.

Stejnopis ověřil úředně oprávněný zeměměřický inženýr:

Jméno, příjmení:

Číslo průkazky seznamu úředně oprávněných zeměměřických inženýrů:

Dne: Číslo:

Tento stejnopis odpovídá geometrickému plánu v elektronické podobě uloženému v dokumentaci katastrálního úřadu.

Vyhotovitel: MESS GEO s.r.o.
K.H. Borovského 1144
Most 434 01

Číslo plánu: 274-34/2022

Okres: Louny

Obec: Bitozeves

Kat. území: Nehasice

Mapový list: DKM *)

Dosavadním vlastníkům pozemků byla poskytnuta možnost seznámit se v terénu s průběhem navrhovaných nových hranic, které byly označeny předepsaným způsobem.

Katastrální úřad souhlasí s očíslováním parcel.

KÚ pro Ústecký kraj
KP Žatec
Veronika Rajtmajerová
PGP-172/2022-533
2022.03.21 11:27:36 CET

Ověření stejnopisu geometrického plánu v listinné podobě.

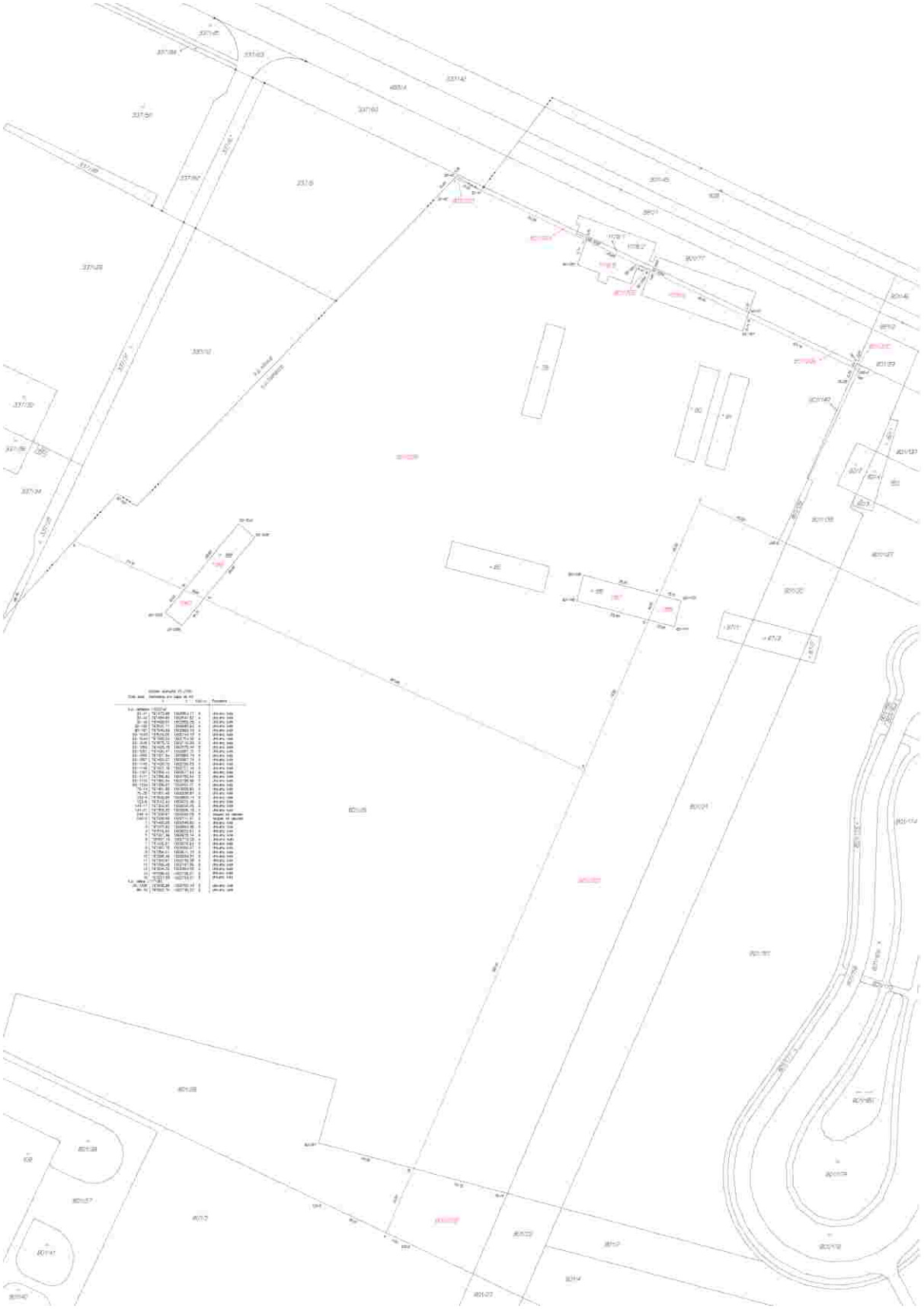

Příloha č. 7

Závazné podmínky Registrace akce

Název akce: **SPZ Triangle – vnitřní infrastruktura – 4. část**
Investor: **Ústecký kraj, Velká Hradební 3118/48, 400 02 Ústí nad Labem**
Identifikační číslo EDS: **222D232000054**

Závazné podmínky Registrace akce v informačním systému EDS/SMVS

(dále jen „**Podmínky**“)

stanovené **Ministerstvem průmyslu a obchodu** (dále jen „**Správce programu**“) a **Ministerstvem financí** (dále jen „**MF**“)

v souladu s usnesením vlády č. 214/2016

jako nedílná součást Registrace akce (dále jen „**Registrace**“)

pro akci “SPZ Triangle – vnitřní infrastruktura - 4. část“ (dále jen „**Akce**“)

realizovanou Ústeckým krajem (dále jen „**Příjemce**“)

v rámci **Programu na podporu podnikatelských nemovitostí a infrastruktury**

Podprogram **Příprava a rozvoj průmyslových zón** (dále jen „**Program**“)

1) **Příjemce** prohlašuje, že se podpisem těchto **Podmínek** zavazuje ve vztahu k poskytnuté podpoře z prostředků státního rozpočtu (dále jen „**Prostředky**“) dodržovat ustanovení zákona č. 218/2000 Sb. o rozpočtových pravidlech, ve znění pozdějších předpisů, vyhlášky č. 11/2010 Sb., kterou se mění vyhláška č. 560/2006 Sb., o účasti státního rozpočtu na financování programů reprodukce majetku, v platném znění, a pravidla **Programu** schválená **MF** pod č.j. MF-728/2020/1903-6 ze dne 12. února 2020.

2) Vydáním **Registrace** nevzniká **Příjemci** právo na poskytnutí **Prostředků**. Dotace ze státního rozpočtu bude **Příjemci** poskytnuta na základě platného Rozhodnutí o poskytnutí dotace za předpokladu dostatečné výše disponibilních **Prostředků** v rozpočtové kapitole **Správce programu** v daném kalendářním roce.

3) **Příjemce** se zavazuje zajistit pokrytí investičních potřeb **Akce** vlastními rozpočtovými zdroji v jednotlivých letech minimálně ve výši dle přílohy č. 1 **Registrace**.

4) **Příjemce** je povinen dodržet termíny přípravy a realizace **Akce** a realizovat akci minimálně v rozsahu závazných parametrů stavebních objektů, jak je uvedeno v příloze č. 1 **Registrace**.

5) Pokud **Příjemce** není schopen zabezpečit realizaci **Akce** v souladu s obsahem **Registrace**, je povinen před započetím změn neprodleně informovat **Správce programu** o veškerých změnách

vzniklých při realizaci **Akce** (např. změna termínu realizace **Akce**, změna výše nákladů apod.) formou žádosti o změnu **Registrace**, pokud není vydáno platné **Rozhodnutí o poskytnutí dotace**. Žádost musí obsahovat mimo jiné zdůvodnění změny a doložení relevantních formulářů EDS. **Správce programu** provede změnu **Registrace** nebo žádost zamítne. Bez souhlasu **MF** nelze změnu vydat.

6) Žádost o změnu **Registrace** včetně nezbytných příloh a náležitého odůvodnění předloží **Příjemce Správci programu** nejméně 15 pracovních dnů před termínem konání meziresortní hodnotitelské komise. Pokud **Příjemce** nedoručí podklady ve stanovené lhůtě, nemusí být žádost meziresortní hodnotitelské komisi předložena.

7) **Správce programu** si vyhrazuje právo upřesňovat termíny přípravy, realizace a hodnoty závazných projektovaných parametrů stavebních objektů, výši potřeb a zdrojů financování **Akce** včetně výše a formy účasti **Prostředků** v závislosti na upřesněném rozsahu projektovaných parametrů **Akce** a výsledcích zadávacích řízení veřejných zakázek, znaleckých posudků a odborných expertíz. Změny termínů přípravy a realizace **Akce** a závazných parametrů stavebních objektů a změny ve výši potřeb a zdrojů financování **Akce** včetně výše a formy účasti **Prostředků** podléhají souhlasu ze strany **MF,** který bude vyjádřen podpisem změny řídícího dokumentu ze strany **MF**.

8) Příjemce je povinen splnit stanovené Závazné indikátory:

Indikátor	**Jednotka**	**Cílová hodnota**	**Datum dosažení**
Předpokládaný počet pracovních míst	zaměstnanci	1421	31. 12. 2030
Předpokládaná výše nových investic - Nexen	mil. €	829	31. 12. 2030
Předpokládaná výše investic – plocha S	mil. Kč	303,3	31. 12. 2030

PROJEKTOVÉ ŘÍZENÍ AKCE

OBSAH A FORMA PŘEDÁVÁNÍ INFORMACÍ O PRŮBĚHU REALIZACE AKCE

9) **Příjemce** zabezpečí:

a) implementační tým pro výstavbu **Průmyslové zóny** sestávající z interních pracovníků **Příjemce** a externích pracovníků společností, které pověřil výkonem investorských, inženýrských a projektových činností, v rozsahu a personálním zastoupení, které odpovídají náročnosti **akce**. **Příjemce** je povinen zabezpečit prostřednictvím těchto pověřených pracovníků a společností u všech souborů staveb včasnou majetkoprávní přípravu, hospodárný návrh technického provedení souborů staveb, včasné správní projednání, řádný a hospodárný výběr zhotovitele,

jakož i řádný výkon technického dozoru stavebníka (dále jen „**TDS**“) při realizaci souborů staveb a jejich uvedení do provozu;

b) vypracování a udržování řádného harmonogramu **Akce** v členění podle jednotlivých stavebních souborů, doručování harmonogramu v elektronické podobě **Správci programu** na vyžádání.

10) Ve fázi projektové přípravy a správních řízení **Příjemce** zabezpečí:

a) pořízení projektové dokumentace veškerých souborů staveb k souhlasu s umístěním stavby, ke stavebnímu řízení, studie, průzkumy, geometrické plány a jiné geodetické práce a další projektové podklady. Doručení výše uvedených projektových podkladů proběhne na vyžádání **Správce programu**;

b) stavební povolení a další rozhodnutí vydávaná podle stavebního zákona [1], stanoviska či rozhodnutí vydávaná podle zákona o posuzování vlivů na životní prostředí[2], podle zákona o ochraně zemědělského půdního fondu[3], podle zákona o ochraně přírody a krajiny[4] a podle dalších předpisů.

11) Ve fázi zadávacího řízení je **Příjemce** povinen při zadávání veřejných zakázek:

a) prostřednictvím **Správce programu** zaslat **MF** návrh zadávací dokumentace výběrového řízení k vydání tzv. Souhlasu se zadáním **Akce** formou stanoviska k zadávací dokumentaci. **Příjemce** je povinen připomínky **MF** a **Správce programu** v zadávací dokumentaci zohlednit;

b) postupovat v souladu se zákonem č. 134/2016 Sb., o veřejných zakázkách, ve znění pozdějších předpisů;

c) při rozhodnutí o základním hodnotícím kritériu, tj. ekonomické výhodnosti nabídek, **Příjemce** postupuje v souladu s principy metody „3E“ (hospodárnost, efektivnost, účelnost). **Příjemci** je dále doporučováno realizovat pouze otevřená zadávací řízení. Základní hodnotící kritérium ekonomická výhodnost nabídky: váha hodnotícího kritéria „nabídková cena“ bude minimálně 80 % (pokud **Správce programu** nebo **MF** nerozhodne jinak), ostatní hodnocená kritéria budou mít v úhrnu váhu maximálně 20 %, budou-li používána kvalifikační kritéria, musí být přiměřená plnění zakázky a nesmí neopodstatněně zužovat počet nebo okruh potenciálních dodavatelů;

[1] Zák. č. 183/2006 Sb., stavební zákon, v platném znění
[2] Zák. č. 100/2001 Sb., o posuzování vlivů na životní prostředí, v platném znění
[3] Zák. č. 334/1992 Sb., o ochraně zemědělského půdního fondu, v platném znění
[4] Zák. č. 114/1992 Sb., o ochraně přírody a krajiny, v platném znění

d) v případě nízkého počtu uchazečů a nepřijatelných nabídkových cen může **Správce programu** vyzvat **Příjemce** ke zrušení výběrového řízení.

12) Ve fázi výstavby je **Příjemce** povinen:

a) předkládat **Správci programu** veškeré nezbytné podklady pro výkon supervizní činnosti zejména veškeré projektové dokumentace, vyjádření dotčených orgánů a správců sítí a veškerá správní rozhodnutí (zejména územní rozhodnutí, stavební povolení, kolaudační souhlasy, rozhodnutí o předčasném užívání stavby nebo rozhodnutí o prozatímním užívání stavby apod.);

b) předkládat **Správci programu** k odsouhlasení veškeré návrhy změn stavby oproti dokumentaci pro zadání stavby, které mají dopad na cenu a kvalitu;

c) umožnit vstup zástupců **Správce programu** na staveniště a soustavnou součinnost TDS se **Správcem programu** za účelem výkonu supervizního dohledu při kontrole provádění prací, služeb či dodávek a při ověřování souladu fakturace se skutečností;

d) zabezpečit konání pravidelných kontrolních dnů výstavby **Akce** za účasti **Správce programu** a za účasti svých pověřených pracovníků a zodpovědných pracovníků společností, které pověřil výkonem investorských, inženýrských a projektových činností, včasné a řádné plnění všech úkolů přijatých na těchto kontrolních dnech. **Správce programu** si vyhrazuje právo spolurozhodovat o frekvenci kontrolních dnů, případně svolávat další jednání.

13) Veškeré doklady **Příjemce** doručuje **Správci programu** na adresu:

Ministerstvo průmyslu a obchodu, odbor brownfields a rozvoje inovačního podnikání,

Na Františku 32, 110 15 Praha

PRAVIDLA PRO POSKYTOVÁNÍ ZÁLOH

ÚHRADA FAKTUR ZA PROVEDENÉ PRÁCE A DODÁVKY

14) **Prostředky dotace** je možné uvolňovat až na základě platného **Rozhodnutí**, které je podepsané všemi zúčastněnými stranami.

15) **Správce programu Prostředky dotace** zálohově neposkytuje, výjimku může na základě posouzení příslušné smlouvy učinit v případě úhrady podílu na nákladech spojených s připojením a se zajištěním nebo navýšením požadovaného rezervovaného příkonu podle vyhlášky Energetického regulačního úřadu č. 51/2006 Sb., o podmínkách připojení k elektrizační soustavě, ve znění pozdějších předpisů.

16) **Prostředky** budou uvolňovány na účet **Příjemce u ČNB** za předpokladu dostatečné výše disponibilních prostředků v rozpočtové kapitole **Správce programu**. V žádosti **Příjemce** prokáže uhrazení nebo splatnost nákladů **Akce** (fakturu), jejichž zdrojové pokrytí z **Prostředků** požaduje, a na které má podle **Rozhodnutí** nárok. Žádost s uvedením čísla bankovního účtu předkládá **Příjemce Správci programu,** který provede kontrolu oprávněnosti čerpání **Prostředků** včetně věcné kontroly provedených prací, služeb a dodávek/výkupů (kontrola je zpravidla prováděna supervizní společností).

17) Při uzavírání smluv o dílo/kupních smluv se doporučuje **Příjemci** zohlednit výše uvedené postupy uvolňování prostředků, zejména splatnost faktur a úhrady kupních smluv nejméně 60 dní.

POVINNOSTI PŘÍJEMCE PŘI ZMĚNĚ VLASTNICTVÍ POZEMKŮ A TECHNICKÉHO VYBAVENÍ ÚZEMÍ

18) Nestanoví-li **Správce programu** jinak, nesmí **Příjemce** od přijetí žádosti o **Registraci akce** využít pozemky **Akce** pro jiné účely než pro účely podnikání v oborech zpracovatelského průmyslu CZ – NACE 10 – 33 (vyjma oborů zaměřených na prvotní zpracování surovin), v oborech strategických služeb, v technologických centrech. Výjimkou jsou **pozemky plochy G,** které lze se souhlasem **Správce programu** využít pro umístění administrativních, ubytovacích a provozních prostorů pro potřeby provozovatelů Průmyslové zóny a investorů v zóně.

19) **Příjemce** není oprávněn v období od přijetí žádosti o **Registraci** bez předchozího souhlasu **Správce programu** pozemky **Průmyslové zóny**:

a) převést nebo pronajmout ve prospěch třetí osoby;

b) zatížit služebností, zástavním právem, právem stavby, nájmem, pachtem nebo jiným právem, které by bránilo využití pozemků Průmyslové zóny v souladu s bodem 18 těchto Podmínek;

c) změnit stávající funkční využití pozemků **Průmyslové zóny** v územně plánovací dokumentaci.

20) **Příjemce** s žádostí o souhlas dle bodu 18 zasílá **Správci programu**:

a) návrh kupní, nájemní či jiné smlouvy, na jejímž základě má dojít k dispozicím s pozemky, stavebními objekty a provozními soubory stavby;

b) znalecký posudek o obvyklé ceně převáděných pozemků ne starší tří měsíců;

c) kopii katastrální mapy s vyznačením hranice **Průmyslové zóny** a převáděných nebo zatěžovaných pozemků.

21) Změna vlastnictví stavebních objektů a provozních souborů stavby je po dobu od zahájení realizace **Akce** až po dobu 10 let od dokončení **Akce** možná pouze po předchozím souhlasu **Správce programu** a **MF**.

22) **Správce programu** si vyhrazuje právo spolurozhodovat o kupní ceně pozemků Průmyslové zóny a vyjadřovat se k návrhům smluv týkajících se dispozic s pozemky **Průmyslové zóny**, stavebními objekty a provozními soubory stavby Průmyslové zóny.

VĚCNÁ A FINANČNÍ KONTROLA

23) Použití **Prostředků** (včetně nákladů na stavbu, resp. výkupy, na kterých se **Prostředky** podílejí), podléhá **finanční kontrole** ze strany **Správce programu**, **MF** a orgánů Finanční správy podle zákona č. 218/2000 Sb., o rozpočtových pravidlech, ve znění pozdějších předpisů, zákona č. 320/2001 Sb., o finanční kontrole ve veřejné správě a o změně některých zákonů, ve znění pozdějších předpisů, zákona 280/2009 Sb., daňový řád, ve znění pozdějších předpisů, podle zákona č. 255/2012 Sb., o kontrole, ve znění pozdějších předpisů. V případě realizace staveb rovněž věcné kontrole ze strany **Správce programu**.

24) Finanční kontrolou se rozumí souhrn činností ověřujících zejména:

a) skutečnosti rozhodné pro poskytnutí **Prostředků**;

b) oprávněnost, efektivnost a hospodárnost při nakládání s **Prostředky**;

c) soulad čerpání a užití **Prostředků** s pravidly **Programu**, příslušnými právními předpisy a těmito **Podmínkami**.

25) **Správce programu**, **MF** nebo orgány Finanční správy provádí finanční kontrolu podle předchozího odstavce, a to dle zákona č. 563/1991 Sb., o účetnictví, ve znění pozdějších předpisů.

26) Věcnou kontrolou, se rozumí souhrn činností formou ověřujících zejména:

a) řádné provedení prací, služeb či dodávek spolufinancovaných z **Prostředků**;

b) soulad fakturace se skutečností.

27) **Příjemce** je povinen umožnit pověřeným zástupcům **Správce programu**, **MF** a orgánů finanční správy provádění finanční a věcné kontroly použití **Prostředků** a poskytnout jim při tom veškerou potřebnou součinnost.

28) **Příjemce** převzetím těchto **Podmínek** a zahájením čerpání **Prostředků** vyslovuje souhlas s prováděním finančních a věcných kontrol ze strany **Správce programu**, **MF** a orgánů finanční správy a je srozuměn s případným odvodem neoprávněně použitých a zadržených Prostředků dotace.

ZAÚČTOVÁNÍ PROSTŘEDKŮ V ÚČETNICTVÍ PŘÍJEMCE

29) **Příjemce** vede o akci účetnictví v souladu se zákonem č. 563/1991 Sb., o účetnictví, ve znění pozdějších předpisů. **Příjemce** zabezpečí vedení analytického účetnictví souvisejícího s **Akcí**, tzn., bude účtovat na zvláštní analytické účty (použije se stejný analytický znak u všech aktuálních účtů projektu), na samostatné hospodářské středisko nebo ve finančním deníku **Akce**. Musí být jednoznačně prokazatelné, že konkrétní náklad či příjem je vykazován v souvislosti s **Akcí** a skutečně odpovídá jejímu charakteru.

30) **Prostředky** dotace je **Příjemce** povinen označit v účetnictví na příjmové straně účelovým znakem č. 22777. Toto označení je nezbytné pro zpětnou kontrolu **MF** při párování **Prostředků dotace** poskytnutých **Správcem programu** a **Prostředků dotace** přijatých územními celky.

31) **Příjemce** je povinen v období od platnosti těchto **Podmínek** zasílat **Správci programu** pravidelné roční vyúčtování za každý kalendářní rok financování **Akce** v termínu do 31. ledna následujícího roku.

PŘEHLED O PŘÍJMECH A VÝDAJÍCH

32) Veškeré realizované výnosy musí být vráceny na účet **Správce programu** nebo vynaloženy zpět do průmyslové zóny se souhlasem **Správce programu**. Výjimkou je možná refundace způsobilých výdajů na straně vlastních zdrojů **Příjemce**.

33) **Příjemce** je povinen zasílat po dobu realizace **Akce Správci programu** finanční vypořádání **Prostředků** dle vyhlášky č. 367/2015 Sb., o finančním vypořádání, ve znění pozdějších předpisů, za každý kalendářní rok financování **Akce** v termínu do 31. ledna následujícího roku.

34) **Příjemce** zasílá každoročně Přehled o příjmech a výdajích **Správci programu.**

35) **Příjemce** musí doložit po ukončení platnosti **Podmínek**, že realizací projektu nebyl generován výnos, se kterým by nebylo naloženo v souladu s článkem 32) **Podmínek**.

ZÁVĚREČNÁ USTANOVENÍ

36) **Příjemce** ve lhůtě do 6 měsíců od dokončení **Akce** předloží **Správci programu** dokumentaci závěrečného vyhodnocení **Akce** v rozsahu podle vyhlášky č. 11/2010 Sb., kterou se mění vyhláška č. 560/2006 Sb., o účasti státního rozpočtu na financování programů reprodukce majetku, ve znění pozdějších předpisů a v souladu s pravidly **Programu**.

37) **Příjemce** umístí a ponechá po dobu realizace **Akce** až po dobu 10 let od dokončení závěrečné etapy **Akce** na viditelném místě návěstí s oznámením, že **Akce** byla realizována za pomoci **Správce programu**. **Příjemce** dále zajistí u každého dodavatele stavební a technologické části stavby na jeho staveništi oznámení, že investorem **Akce** je **Příjemce** za pomoci **Správce programu**.

38) **Správce programu** si vyhrazuje právo upřesňovat **Podmínky** v rámci **Rozhodnutí** o poskytnutí dotace.

39) **Příjemce** prohlašuje, že se seznámil s obsahem těchto **Podmínek**, které přijímá a zavazuje se je dodržovat, což stvrzuje svým podpisem.

40) Závazné podmínky se vztahují na všechny doposud neobsazené plochy průmyslové zóny SPZ Triangle viz příloha č. 2 **Registrace** (situace SPZ Triangle). Jedná se o plochy:

Označení plochy	**Velikost plochy (ha)**
B	11,62
H	65,4
H2	7,76
H3	9,93
L	39,3
S	20,22
C	16,66
M	13,01
celkem	**183,9**

41) Tyto **Podmínky** jsou nedílnou součástí **Registrace** a nabývají platnosti a účinnosti dnem převzetí **Příjemcem** a zavazují **Příjemce** do uplynutí 10 let od ukončení závěrečné etapy **Akce**, vyjma podmínek 18 až 22; 32; 34; 35, které platí i po uplynutí této lhůty do doby, kdy **Příjemce** disponuje pozemky **Akce**, které nebyly převedeny ve prospěch třetích osob, a nejedná se o pozemky, které zůstanou v majetku **Příjemce** dotace a jsou určeny zejména k technickému zázemí, umístění společných inženýrských sítí a komunikací atd.

Správce Programu:	Odbor: 71100		Razítko
Ministerstvo průmyslu a obchodu	Dne	Podpis	
Vypracoval:			
Kontroloval:			
Schválil:			

Převzal a s **Podmínkami** se seznámil: Dne:	Razítko a podpis statutárního zástupce

Ústecký kraj

Krajský úřad

Číslo smlouvy u poskytovatele: 22/SML0127/01/SoPD/ZPZ
Č. j. dodatku: KUUK//2022
Číslo smlouvy u příjemce:

DODATEK č. 1 KE SMLOUVĚ O POSKYTNUTÍ INVESTIČNÍ DOTACE

uzavřené v souladu s ust. § 10a zákona č. 250/2000 Sb., o rozpočtových pravidlech územních rozpočtů, ve znění pozdějších předpisů (dále jen „zákon č. 250/2000 Sb.“)

Smluvní strany

Poskytovatel
Ústecký kraj

Sídlo:	Velká Hradební 3118/48, 400 02 Ústí nad Labem
Zastoupený:	Ing. Lubomírou Mejstříkovou, CSc., 1. náměstkyní hejtmana Ústeckého kraje pro plnění úkolů v oblasti životního prostředí
Kontaktní osoba:	Ing. Dagmar Hyblerová, referent odboru životního prostředí a zemědělství
E-mail/telefon:	hyblerova.d@kr-ustecky.cz/475657170
IČ:	70892156
DIČ:	CZ70892156
Bank. spojení:	Česká spořitelna, a.s.
číslo účtu:	4932032/0800

(*dále jen „poskytovatel“*)

a

Příjemce
Obec Dolní Zálezly

Sídlo/bydliště:	Mírové náměstí 8, 403 01 Dolní Zálezly
Zastoupený:	Magdou Pejšovou, starostkou
Kontaktní osoba:	Magda Pejšová
E-mail/telefon:	starosta@dolni-zalezly.cz/725911072
IČ/Datum narození:	00266710
DIČ:	CZ00266710
Bank. spojení:	Česká spořitelna
číslo účtu:	5164489319/0800

(dále jen „příjemce“)

Článek I.

1. Smluvní strany se dohodly na změně Článku II. odst. 3 a 4 Smlouvy o poskytnutí investiční dotace č. 22/SML0127/SoPD/ZPZ uzavřené na základě usnesení Zastupitelstva Ústeckého kraje ze dne 13. 12. 2021, č. 016/11Z/2021, kterým bylo rozhodnuto o poskytnutí dotace obci Dolní Zálezly z Programu pro podporu odpadového hospodářství obcí v Ústeckém kraji na období 2017 až 2025 na realizaci projektu **„Zefektivnění sběru a svozu BRKO na území obce Dolní Zálezly“** (dále jen „Smlouva“) takto:

Článek II. odst. 3 Smlouvy nově zní:

Termínem ukončení realizace projektu je **31. 10. 2022**. Pro příjemce je tento termín stanoven jako závazný ukazatel.

Článek II. odst. 4 Smlouvy nově zní:

Dotace je poskytnuta účelově (viz čl. II. odst. 1.) na úhradu uznatelných nákladů přímo souvisejících s realizací projektu a vzniklých v době od **23. 9. 2021** do **31. 10. 2022** (účinnost uznatelných nákladů).

2. Ostatní smluvní ujednání zůstávají beze změn.

Článek II.

1. Tento dodatek nabývá platnosti i účinnosti dnem jeho uzavření.

2. Tento dodatek je vyhotoven ve dvou vyhotoveních s platností originálu, přičemž každá ze smluvních stran obdrží 1 vyhotovení.

Poskytovatel potvrzuje, že o uzavření tohoto dodatku bylo rozhodnuto usnesením Zastupitelstva Ústeckého kraje č. … ze dne ...

V Ústí nad Labem dne …… V …… dne ……..

…….
Poskytovatel
Ústecký kraj
Ing. Lubomíra Mejstříková, CSc., MBA,
1. náměstkyně hejtmana Ústeckého kraje pro plnění úkolů v oblasti životního prostředí na základě pověření dle usnesení Rady Ústeckého kraje č. 018/16R/2021 ze dne 19. 5. 2021

……
Příjemce
Obec Dolní Zálezly
Magda Pejšová
starostka

	Datum	Jméno a příjmení	Funkce a odbor	Podpis
Zpracovatel		Ing. Dagmar Hyblerová	referent odboru životního prostředí a zemědělství	
Vedoucí odboru		Ing. Irena Jeřábková	vedoucí odboru životního prostředí a zemědělství	
Číslo příslibu / správce rozpočtu		Simona Strnadová	referent ekonomického odboru	
Právně posouzeno		Dle vzoru		
Předchozí souhlas dle kompetence		není požadován		
Zveřejněno v registru smluv				
ID záznam uveřejnění smlouvy				
Odkaz na usnesení orgánu kraje	usnesení č.: … ze dne …			

Ústecký kraj

Krajský úřad

Číslo smlouvy u poskytovatele: 16/SML4450/07/SoPD/ZPZ
Číslo jednací: KUUK/xxxxxx/2022

DODATEK č. 7 KE SMLOUVĚ O POSKYTNUTÍ INVESTIČNÍ DOTACE

uzavřené v souladu s ust. § 10a zákona č. 250/2000 Sb., o rozpočtových pravidlech územních rozpočtů, ve znění pozdějších předpisů (dále jen „zákon č. 250/2000 Sb.“)

Smluvní strany

Poskytovatel
Ústecký kraj
Sídlo: Velká Hradební 3118/48, 400 02 Ústí nad Labem
Zastoupený: Ing. Lubomírou Mejstříkovou, CSc., MBA, 1. náměstkyní hejtmana Ústeckého kraje pro plnění úkolů v oblasti životního prostředí
Kontaktní osoba: Ing. Michaela Sattlerová, referent odboru životního prostředí a zemědělství
E-mail/telefon: sattlerova.m@kr-ustecky.cz/ 475 657 268
IČ: 70892156
DIČ: CZ70892156
Bank. spojení: Česká spořitelna, a.s.
číslo účtu: 40184-883028399/0800
(*dále jen ,,poskytovatel“)*

a

Příjemce
Obec Žalany
Sídlo/bydliště: Pražská 93, 417 63 Žalany
Zastoupený: Jindřichem Moukou, starostou obce Žalany
Kontaktní osoba: Jindřich Mouka, starosta obce
E-mail/telefon: starosta.zalany@volny.cz, 417 872 131
IČ: 00266655
DIČ: CZ00266655
Bank. spojení: Československá obchodní banka, a.s., pobočka Ústí nad Labem
číslo účtu: 270389650/0300
(dále jen ,,příjemce“)

Článek I.

1. Smluvní strany se dohodly na změně Článku I. odst. 1, Článku II. odst. 3. a 4. Smlouvy o poskytnutí investiční dotace č. 16/SML4450/SoPD/ZPZ uzavřené na základě usnesení Zastupitelstva Ústeckého kraje ze dne 5. 9. 2016 č. 110/31Z/2026, ve znění Dodatku č. 1, o jehož uzavření bylo rozhodnuto usnesením č. 059/6Z/2017 ze dne 26. 6. 2017, Dodatku č. 2, o jehož uzavření bylo rozhodnuto usnesením č. 021/18Z/2019 ze dne 4. 3. 2019, Dodatku č. 3, o jehož uzavření bylo rozhodnuto usnesením č. 035/27Z/2020 ze dne 9. 3.

2020, Dodatku č. 4, o jehož uzavření bylo rozhodnuto usnesením č. 026/3Z/2021 ze dne 25. 1. 2021, Dodatku č. 5, o jehož uzavření bylo rozhodnuto usnesením č. 011/11Z/2021 ze dne 13. 12. 2021 a Dodatku č. 6, o jehož uzavření bylo rozhodnuto usnesením č. 022/13Z/2021 ze dne 28. 2. 2022, kterými bylo rozhodnuto o poskytnutí dotace obci Žalany z Fondu vodního hospodářství Ústeckého kraje na realizaci projektu „Dostavba kanalizace Žalany“ (dále jen „Smlouva“) takto:

Stávající Čl. I. odst. 1. Smlouvy nově zní:

1. Poskytovatel v souladu s usnesením Zastupitelstva Ústeckého kraje č. 110/31Z/2016 ze dne 5. 9. 2016 poskytuje příjemci ze svého rozpočtu investiční dotaci ve výši 5 391 100,- Kč (slovy: Pětmilionůtřistadevedesátjedentisícjednostokorun českých), která bude převedena bezhotovostně na účet příjemce uvedený v záhlaví této smlouvy, za podmínky, že ji příjemce stanoveným způsobem použije nejpozději do 31. 12. 2023.

Stávající Čl. II. odst. 3. a 4. Smlouvy nově znějí:

3. Termínem ukončení realizace projektu je den splnění závazného technického ukazatele dle čl. II odst. 7., nejpozději 31. 12. 2023. Pro příjemce je tento termín stanoven jako závazný ukazatel.
4. Dotace je poskytnuta účelově (viz čl. II. odst. 1.) a lze ji použít pouze na úhradu uznatelných nákladů přímo souvisejících s realizací projektu a vzniklých v době od 11. 7. 2016 do 31. 12. 2023 (účinnost uznatelných nákladů).

2. Ostatní smluvní ujednání zůstávají beze změn.

Článek II.

1. Tento dodatek nabývá platnosti i účinnosti dnem jeho uzavření.
2. Tento dodatek je vyhotoven ve čtyřech vyhotoveních s platností originálu, přičemž každá ze smluvních stran obdrží dvě vyhotovení.

Poskytovatel potvrzuje, že o uzavření tohoto dodatku bylo rozhodnuto usnesením Zastupitelstva Ústeckého kraje č. xxx/xxZ/2022 ze dne xx. xx. 2022.

V Ústí nad Labem dne ……

V …… dne ……..

……
Poskytovatel
Ústecký kraj
Ing. Lubomíra Mejstříková, CSc., MBA,
1. náměstkyně hejtmana Ústeckého kraje pro plnění úkolů v oblasti životního prostředí, na základě pověření dle usnesení Rady Ústeckého kraje č. 018/16R/2021 ze dne 19. 5. 2021

……
Příjemce
Obec Žalany
Jindřich Mouka, starosta obce

	Datum	Jméno a příjmení	Funkce a odbor	Podpis
Zpracovatel		Ing. Michaela Sattlerová	referent životního prostředí a zemědělství	
Vedoucí odboru		Ing. Irena Jeřábková	vedoucí odboru životního prostředí a zemědělství	
Číslo příslibu / správce rozpočtu		Simona Strnadová	referent ekonomického odboru	Dle SVR 2021-2025
Předchozí souhlas dle kompetence		není požadován		
Zveřejněno v registru smluv				
ID záznam uveřejnění smlouvy				
Odkaz na usnesení orgánu kraje	usnesení č.: xxx/xxZ/2021 ze dne xx.xx.2022			

Smlouva o spolupráci při řešení společného projektu „Kriticky ohrožený endemit českých stepí: Vědecké podklady k ochraně krasce válečka českého (*Cylindromorphus bohemicus*)“

uzavřená
podle § 1746 odst. 2 zákona č. 89/2012 Sb., občanský zákoník, v platném znění,

mezi smluvními stranami

Biologické centrum AV ČR, v. v. i.
zapsaný/é v rejstříku veřejných výzkumných institucí vedeném Ministerstvem školství, mládeže a tělovýchovy České republiky
se sídlem: Branišovská 1160/31, České Budějovice 37005
IČO: 60077344
zastoupený/é Grubhoffer Libor, prof. RNDr. CSc., Hon. D.Sc., dr. h. c.
(dále jen „BC“)

a

Ústecký kraj
se sídlem: Velká Hradební 3118/48, Ústí nad Labem 400 02
IČ: 70892156
zastoupený Ing. Janem Schillerem, hejtmanem Ústeckého kraje
(dále jen „Ústecký kraj“)

(dále společně jen „smluvní strany“)

Čl. I
Předmět smlouvy

1. Předmětem této smlouvy je zajištění podmínek pro realizaci výzkumu v rámci společného projektu „Kriticky ohrožený endemit českých stepí: Vědecké podklady k ochraně krasce válečka českého (*Cylindromorphus bohemicus*)“dle návrhu společného projektu, který tvoří přílohu této smlouvy, (dále jen „společný projekt“).
2. Tato smlouva se uzavírá na základě Smlouvy o spolupráci uzavřené mezi Akademií věd České republiky (dále jen „AV ČR“) a Ústeckým krajem dne 30. 10. 2015.

Čl. II
Práva a povinnosti

1. Smluvní strany se zavazují ke vzájemné spolupráci při realizaci výzkumu podle čl. I.
2. BC pověřuje Petra Kozla organizací a kontrolou řešení společného projektu, v oddělení Biodiverzity a ochrany přírody, v rámci pracovní náplně tohoto oddělení a poskytne k tomu účelu standardní vědecké vybavení.
3. Ústecký kraj poskytne řešitelům veškerou součinnost potřebnou pro realizaci společného projektu.
4. Smluvní strany se zavazují plnit úkoly, kterými se podílí na realizaci společného

projektu.

5. Smluvní strany se zavazují jednat způsobem, který neohrožuje realizaci společného projektu a zájmy druhé smluvní strany.

6. Smluvní strany se zavazují si vzájemně poskytovat veškeré informace týkající se společného projektu, zejména jeho financování, dosažených výsledků a související dokumentace.

7. Smluvní strany se dále zavazují:

   a) vést účetnictví v souladu se zákonem č. 563/1991 Sb., o účetnictví, ve znění pozdějších předpisů a uchovávat účetní doklady způsobem uvedeným v zákoně o účetnictví a v zákoně o archivnictví a spisové službě a v souladu s dalšími platnými právními předpisy České republiky,

   b) vést oddělenou účetní evidenci všech účetních případů vztahujících se ke společnému projektu,

   c) v případě uzavírání dodavatelsko-odběratelských vztahů dodržovat platné právní předpisy, zejména zákon o zadávání veřejných zakázek, a pravidla účelovosti a způsobilosti výdajů,

   d) po celou dobu realizace společného projektu nakládat s veškerým majetkem získaným byť i jen částečně z dotace poskytnuté AV ČR s péčí řádného hospodáře, zejména jej zabezpečit proti poškození, ztrátě nebo odcizení; smluvní strany nejsou oprávněny majetek spolufinancovaný z dotace poskytnuté AV ČR zatěžovat žádnými věcnými právy třetích osob, včetně práva zástavního, majetek prodat ani jinak zcizit,

   e) na žádost druhé smluvní strany bezodkladně písemně poskytnout požadované doplňující informace související s realizací společného projektu a podklady pro průběžné monitorovací zprávy o řešení společného projektu a závěrečnou zprávu,

   f) uskutečňovat propagaci společného projektu,

   g) umožnit provedení kontroly všech dokladů vztahujících se k řešení společného projektu a poskytnout součinnost všem osobám oprávněným k provádění kontroly,

   h) neprodleně informovat druhou smluvní stranu o veškerých změnách, které u ní nastaly ve vztahu ke společnému projektu.

Čl. III
Kontaktní osoby

1. Kontaktní osobou za BC odpovědnou za realizaci výzkumu podle čl. I je Mgr. Petr Kozel.

2. Kontaktní osobou za Ústecký kraj odpovědnou za plnění podmínek uvedených v čl. II je Mgr. Radovan Douša.

Čl. IV
Financování společného projektu

1. Společný projekt může být částečně podporován dotací poskytnutou AV ČR ve výši 323 000 Kč. Smluvní strany berou na vědomí, že pokud AV ČR

nerozhodne o přidělení dotace BC nejdéle do 2 let od uzavření smlouvy, nebude společný projekt realizován.

2. Výdaje na činnosti, jimiž se smluvní strany podílejí na řešení společného projektu, jsou podrobně rozepsány v návrhu společného projektu, který tvoří přílohu této smlouvy. Celkový finanční podíl (včetně případné poskytnuté dotace) BC na společném projektu činí 323 000 Kč, celkový finanční podíl Ústeckého kraje na společném projektu činí 20 000 Kč z vlastních prostředků Ústeckého kraje. Ústecký kraj nebude nakládat s prostředky poskytnutými z dotace AV ČR.

3. Smluvní strany se zavazují podílet se na řešení společného projektu vlastními finančními prostředky ve shora uvedené výši a vyúčtovávat je odděleně od prostředků poskytnutých z dotace AV ČR.

Čl. V
Duševní vlastnictví a zveřejňování výsledků

1. Výsledky vzniklé při řešení společného projektu budou prezentovány ve vhodných sdělovacích prostředcích, vědeckých a odborných periodikách, na konferenci Zoologické dny a dále na obvyklých fórech.

2. Otázky práv k duševnímu vlastnictví se řídí obecně závaznými právními předpisy, zejména zákonem č.121/2000 Sb., o právu autorském, o právech souvisejících s právem autorským a o změně některých zákonů (autorský zákon), ve znění pozdějších předpisů, zákonem č. 527/1990 Sb., o vynálezech, průmyslových vzorech a zlepšovacích návrzích, ve znění pozdějších předpisů, a zákonem č. 130/2002 Sb., o podpoře výzkumu, experimentálního vývoje a inovací z veřejných prostředků a o změně některých souvisejících zákonů (zákon o podpoře výzkumu a vývoje), ve znění pozdějších předpisů.

3. Ústecký kraj je oprávněn výstupy společného projektu využít bez časového omezení pro výkon své působnosti v oblasti ochrany přírody včetně propagace za účelem akceptace managementových opatření ve společným projektem dotčeném území a zvýšení zájmu veřejnosti. Ústecký kraj je oprávněn poskytnout výstupy společného projektu orgánům ochrany přírody působícím ve společným projektem dotčeném území, představitelům místní samosprávy, osobám hospodařícím na pozemcích ve společným projektem dotčeném území a osobám, které budou pro Ústecký kraj provádět činnosti potřebné pro výkon působnosti Ústeckého kraje v oblasti ochrany přírody.

4. Způsob komerčního využití konkrétního výsledku vzniklého při řešení společného projektu bude vždy řešen písemnou smlouvou uzavřenou mezi smluvními stranami.

Čl. VI
Závěrečná ustanovení

1. Tato smlouva se uzavírá na dobu určitou, a to od 1. 7. 2022 do 31. 12. 2023.

2. Tuto smlouvu lze měnit pouze písemnými dodatky, podepsanými oprávněnými osobami smluvních stran.

3. Tato smlouva nabývá platnosti dnem jejího podpisu smluvními stranami a účinnosti dnem jejího uveřejnění v registru smluv podle zákona č. 340/2015

Sb., o registru smluv, ve znění pozdějších předpisů.

4. Splnění povinnosti uveřejnění této smlouvy prostřednictvím registru smluv zajistí BC a informuje o uveřejnění Ústecký kraj.

5. O uzavření této smlouvy bylo rozhodnuto Radou Ústeckého kraje usnesením č. … ze dne ….

6.

7. Tato smlouva je vyhotovena v 3 výtiscích, z nichž každý má platnost originálu. Každá smluvní strana obdrží po jednom výtisku, jeden výtisk obdrží AV ČR.

Praha dne ..... Ústí nad Labem dne.....

Biologické cetnrum AV ČR, v. v. i Ústecký kraj

....
ředitelka / ředitel hejtman

Příloha:
Návrh společného projektu

Akademie věd České republiky

Regionální spolupráce AV ČR

Návrh společného projektu v roce 2022

Identifikační číslo projektu[1]

Název společného projektu

Kriticky ohrožený endemit českých stepí: Vědecké podklady k ochraně krasce válečka českého (*Cylindromorphus bohemicus*)

Osoba pověřená realizací projektu - na pracovišti žadatele

Tituly	Jméno	Příjmení	Vědecká hodnost
Mgr.	Petr	Kozel	

Název pracoviště

Biologické centrum AV ČR, v. v. i.

Smlouva o spolupráci AV ČR s krajem[2]

Doba řešení projektu[3] od 1.7. 2022 do 31. 12. 2023

Náklady na dobu řešení projektu (v Kč)

	Náklady v roce **2022**	Předpokládané náklady v roce **2023**	Předpokládané náklady v roce **2024**
Výše požadované dotace[4]	135 000	188 000	0
Spoluúčast partnera/partnerů regionální spolupráce	10 000	10 000	0
Další zdroje financování[5]	0	0	0

[1] Uveďte v případě pokračujícího projektu.
[2] Seznam smluv o spolupráci AV ČR s kraji je zveřejněn na https://www.avcr.cz/cs/veda-a-vyzkum/spoluprace/regionalni-spoluprace/
[3] V případě víceletého projektu uveďte celkovou dobu řešení projektu (nejvýše 3 roky).
[4] V prvním roce uveďte celkovou výši požadované dotace podle rozpočtu v příloze č. 3 žádosti. V druhém a třetím roce uveďte předpokládanou výši dotace, o kterou se bude v následujících letech žádat.
[5] Např. spoluúčast žadatele.

Partner (1) regionální spolupráce - osoba pověřená realizací projektu na pracovišti partnera

Tituly	Jméno	Příjmení	Vědecká hodnost
Mgr.	Radovan	Douša	

Název partnera (subjektu)	IČ
Ústecký kraj	70892156

Ulice	Místo
Velká Hradební 3118/48	Ústí nad Labem

PSČ	E-mail	Telefon
400 02	dousa.r@kr-ustecky.cz	+420 475 657 595

Partner (2) regionální spolupráce - osoba pověřená realizací projektu na pracovišti partnera

Tituly	Jméno	Příjmení	Vědecká hodnost

Název partnera (subjektu)	IČ

Ulice	Místo

PSČ	E-mail	Telefon

Partner (3) regionální spolupráce - osoba pověřená realizací projektu na pracovišti partnera

Tituly	Jméno	Příjmení	Vědecká hodnost

Název partnera (subjektu)	IČ

Ulice	Místo

PSČ	E-mail	Telefon

Charakteristika společného projektu s důrazem na jeho vědeckou relevanci, vč. uvedení, co zajistí jednotliví partneři regionální spolupráce a čeho bude v rámci společného projektu dosaženo (v případě víceletého projektu popište charakteristiku za všechny roky řešení)

Naše příroda čelí drastickému úbytku biologické rozmanitosti. Ochrana endemitních organismů v České republice, za jejichž přežití neseme globální odpovědnost, protože se nevyskytují jinde na Zemi, by měla být prioritou snah ochrany přírody. Jedním z nemnoha endemitů našeho území je krasec váleček český (*Cylindromorphus bohemicus*, Obenberger, 1933). Byl popsán z Prahy a známý je též ze severních Čech. Obývá rozvolněné stepní trávníky na slunci exponovaných svazích s porosty kostřavy walliské (*Festuca valesiaca*), která slouží jako jeho živná rostlina.
Po útlumu pastvy v minulém století převážná většina rozvolněných stepních trávníků zarostla nebo byla dokonce zastavěna. Změny ještě urychluje depozice atmosférického dusíku, která eutrofizuje tato často živinami chudá stanoviště. Biotop našeho endemitního krasce tak patří v České republice k nejohroženějším. Sám váleček český je podle Červeného seznamu kriticky ohroženým druhem (Hejda a kol. 2017). Je znám pouze z několika lokalit v Žatecké kotlině (např. v okolí obcí Čejkovice, Libědice, Stroupeč či Libočany) (Škorpík & Křivan 2009, Škorpík 2010), v Praze byl nezvěstný desítky let, teprve nedávno byl znovu objeven v Pražské kotlině (Trnka 2011), kde přežívá na velmi malé lokalitě. Navzdory jeho významu, o válečku českém nemáme dostatek podložených informací, které by mohly sloužit jako podklad ke krokům na jeho ochranu.

Nemáme dostatek detailních informací o jeho stanovištních potřebách ani o jeho genetické diverzitě. Nevíme proto, jaké konkrétní biotopy je třeba upřednostňovat a jak obnovit biotopy například na území hlavního města Prahy. Nevíme, zda se populace z Pražské kotliny geneticky liší od populací na Žatecku. To vše jsou zcela základní informace nezbytné k efektivní, informované ochraně tohoto mimořádně významného druhu.

Navrhujeme proto studii zaměřenou na zjištění detailních informací o stanovištních požadavcích tohoto druhu a také na zjištění genetické rozmanitosti jeho různých přežívajících populací. Získané informace využijeme k hledání dalších lokalit tohoto endemitního brouka, přípravě informačních materiálů pro správce relevantních chráněných území a propagaci ochrany tohoto druhu u široké veřejnosti.

V prvním roce projektu proběhnou exkurze s botanikem na lokality s potvrzeným výskytem válečka českého a také na lokality s jeho potenciálním výskytem. Cílem těchto exkurzí je zhodnotit stav populací kostřavy walliské a dalších druhů kostřav na lokalitách a navrhnout konkrétní místa k výzkumu pro další rok. Na lokalitách s potenciálním výskytem válečka bude také cílem potvrdit/vyvrátit jeho výskyt.

V druhém roce projektu budou na studovaných lokalitách měřeny relevantní environmentální faktory (rozvolněnost a charakter porostu, orientace svahů, shlukovitost trsů kostřavy atd. dle předem připraveného protokolu). Dospělci válečka českého budou dochováváni z trsů živných druhů rostlin (kostřava walliská, popř. další druhy kostřav) pro zjištění početnosti na konkrétních místech na lokalitách. Detailní složení vegetace bude zajištěno zpracováním fytocenologických snímků. Pro zjištění genetické diverzity válečka mezi lokalitami na Žatecku a v Pražské kotlině bude provedena genetická analýza mDNA. Adekvátními statistickými přístupy budou vyhodnoceny parametry, které nejlépe predikují přítomnost uvedeného druhu na konkrétních místech. Tyto informace budou využity k dalšímu hledání válečka na potenciálně vhodných lokalitách a k tvorbě managementových opatření na lokalitách s potvrzeným výskytem. Kromě striktně vědeckého přístupu budou zhotoveny propagační předměty (např. pohlednice, odznaky, záložky atd.), které budou distribuovány zájemcům při veřejných a odborných akcích (terénní exkurze, konference, semináře, Dny otevřených dveří atd.).

Žadatel (Biologické centrum AV ČR v. v. i.) v rámci projektu zodpovídá za sběr a analýzu dat, zajišťuje tvorbu vědecké publikace shrnující zjištěné poznatky a zajišťuje také propagační a osvětové záležitosti (tvorbu propagačních předmětů). Partner projektu zajišťuje distribuci propagačních předmětů zájemcům při veřejných a odborných akcích a dalších vhodných akcích.

Cílem projektu bude zjistit podrobnosti o stanovištních nárocích výše jmenovaného krasce, které budou vyhodnoceny adekvátními statistickými metodami. Výsledky studie budou sloužit jako podklady pro tvorbu managementových opatření či budou konzultovány jako návrhy na jejich úpravu. Tím se zefektivní ochrana tohoto kriticky ohroženého krasce v ČR. Získané výsledky budou publikovány v odborných vědeckých a populárně naučných časopisech. Poznatky budou také veřejnosti předány formou příspěvků na konferencích, komentovaných exkurzí, tiskových zpráv, seminářů či sociálních sítí. Projekt také významně podpoří zájem veřejnosti v ochraně přírody v Ústeckém kraji a Praze. Vyrobené předměty budou předávány zájemcům na Dnech otevřených dveří, na odborných konferencích, exkurzích atd.

Použitá literatura

Hejda R., Farkač J. & Chobot K. (2017): Červený seznam ohrožených druhů České republiky. Bezobratlí. – Příroda, AOPK ČR 36: 1–758.

Škorpík M. & Křivan V. (2009): Monitoring populací *Cylindromorphus bohemicus* Obenberger, 1933 (Coleoptera: Buprestidae) na Žatecku. Zpráva pro Krajský úřad Ústeckého kraje.

Škorpík M. (2010): Monitoring populací *Cylindromorphus bohemicus* Obenberger, 1933 (Coleoptera: Buprestidae) na Žatecku. Zpráva pro Krajský úřad Ústeckého kraje.

Trnka F. (2011): Recentní nález krasce *Cylindromorphus bohemicus* (Coleoptera: Buprestidae) na území Středočeského kraje a poznámky k jeho ochraně. Klapalekiana, 47 Praha.

Stručné a výstižné zdůvodnění přínosu společného projektu pro území samosprávného celku (uveďte konkrétní formy propagace regionální spolupráce; pokud je partnerem soukromý subjekt nebo škola, musí být jasně formulován nebo doložen přínos pro daný region)

Mapování, biologický monitoring populací a znalost jejich stanovištních nároků cílových organismů jsou nezbytným předpokladem k tvorbě efektivních managementových opatření, které vedou k záchraně cílových druhů. Ústecký kraj získá díky výzkumu nezbytné podklady k ochraně válečka českého, které zajistí stabilizaci populací dalších ohrožených druhů na výše uvedených vzácných biotopech. Aplikovaná managementová opatření na konkrétních lokalitách je nutné vysvětlit veřejnosti. Vyrobené propagační předměty by měly zvýšit zájem veřejnosti o ohrožené brouky a přispět k akceptaci managementových opatření na lokalitách.

Seznam osob podílejících se na realizaci společného projektu na pracovišti žadatele (nebo součet pracovních kapacit), významné publikační a aplikační výsledky osoby pověřené realizací projektu

Mgr. Petr Kozel, Mgr. Lukáš Čížek, Ph.D.

Kozel P., Sebek P., Platek M., Benes J., Zapletal M., Dvorský M., Lanta V., Doležal J., Bace R., Zbuzek B., Čížek L. (2021): Connectivity and succession of open structures as a key to sustaining light-demanding biodiversity in deciduous forests. *Journal of Applied Ecology*, 58(12), 2951-2961.

Weiss M., **Kozel P**., Zapletal M., Hauck D., Procházka J., Beneš J., Čížek L., Šebek P. (2021) The effect of coppicing on insect biodiversity. Small-scale mosaics of successional stages drive community turnover. Forest Ecology and Management 483, 118774.

Lanta L., Doležal J., **Kozel P**., Hauck D., Altman J., Kašák J., Foit J., Šebek P., Čížek L. (2021): Contrasting responses of saproxylic beetles and plants to non-native tree invasion reveal feedback mechanisms between trophic levels. *Biological Conservation* 263: 109340.

Ambrožová L., Sládeček F., Zítek T., Perlík M., **Kozel P.,** Jirků M., Čížek L. (2021): Lasting decrease in functionality and richness: Effects of ivermectin use on dung beetle communities. *Agriculture, Ecosystems and Environment*: 321.

Kozel P., Škorpík M., Čížek L. & Šebek P. (2020): Occurrence of rare longhorn beetles of genus *Necydalis* (Coleoptera: Cerambycidae) in the Podyjí National Park and its surroundings, *Thayensia*, 17: 67-78.

Kozel P., Kostanjšek F. (2020) Šíření lesáka rumělkového (Cucujus cinnaberinus Scop.; Coleoptera: Cucujidae) v jižních Čechách. New records of flat bark beetle Cucujus cinnaberinus Scop. (Coleoptera: Cucujidae) in South Bohemia. Sborník Jihočeského muzea v Českých Budějovicích, 60: 122-123.

Háva J., **Kozel P**., Mirutenko V (2020) Paranovelsis moravicus Háva, 2018 from Ukraine (Coleoptera: Dermestidae: Attageninae). Studies and Reports 16: 333-335.

Šebek P., **Kozel P**., Čížek L., Beneš J., Doležal J., Miklín J., Škorpík M., Stejskal R. (2016) 25 let NP Podyjí. Cíleným prosvětlováním lesa k podpoře biodiverzity hmyzu, obratlovců a rostlin. Živa (4) 179-183.

Zdůvodnění finančních nákladů, vč. spoluúčasti partnera (v případě víceletého projektu zdůvodněte předpokládané náklady za všechny roky řešení)

1. rok

Náklady na cestování (70 tis.) budou využity pro výjezdy členů týmu z Českých Budějovic na lokality s výskytem válečka (Žatecko a Praha) a na lokality s jeho potenciálním výskytem (Žatecko). Každá lokalita bude navštívena alespoň pětkrát za sezonu. 10 tis. Kč bude využito pro tvorbu propagačních předmětů (záložky, odznaky, pohlednice atd.).

Náklady na distribuci propagačních předmětů zajistí partner projektu (10 tis. Kč).

OON (55 tis. Kč) pokryjí pracovníkům (ENTÚ, studenti PřF JU a externí pracovník ze Správy NP Podyjí) terénní práce spojené s monitoringem válečka českého na lokalitách. Klíčovou roli hraje také zajištění odborné spolupráce s botanikem, který zajistí identifikaci živných rostlin a odhad stavu jejich populací na lokalitách s výskytem válečka i na potenciálně vhodných lokalitách. Níže je uvedený podrobný rozpis OON.

Pracovník č. 1 – terénní práce	15 tis. Kč
Pracovník č. 2 – terénní práce	15 tis. Kč
Pracovník č. 3 – terénní práce	15 tis. Kč
Pracovník č. 4 – konzultant botanik	10 tis. Kč

2. rok

Prostředky určené k nákupu materiálu (48 tis. Kč) budou použity na spotřební materiál pro měření environmentálních faktorů – GPS přístroj (10 tis. Kč), zápisníky (500 Kč), entomologické lupy (3 tis. Kč). Pro dochování válečků budou zakoupeny nylonové látky (5 tis. Kč) a stahovací pásky (1,5 tis. Kč). Ke genetické

analýze budou zakoupeny chemikálie a laboratorní potřeby (8 tis. Kč). 20 tis. Kč bude využito pro tvorbu propagačních předmětů (záložky, odznaky, pohlednice atd.).

Náklady na cestování (60 tis.) budou využity pro výjezdy členů týmu z Českých Budějovic na lokality s výskytem válečka (Žatecko a Praha). Každá lokalita bude navštívena alespoň pětkrát za sezonu.

Náklady na distribuci propagačních předmětů zajistí partner projektu (10 tis. Kč).

OON (80 tis. Kč) pokryjí pracovníkům (ENTÚ, studenti PřF JU a externí pracovník ze Správy NP Podyjí) terénní práce (sběr dat, měření environmentálních faktorů) a laboratorní práce, analýzu a vyhodnocení dat a přípravu propagačního materiálu. Klíčovou roli hraje také zajištění odborné spolupráce s botanikem, který zajistí identifikaci živných rostlin a fytocenologické snímky pro pozdější statistickou analýzu. Níže je uvedený podrobný rozpis OON.

Pracovník č. 1 – terénní práce	15 tis. Kč
Pracovník č. 2 – terénní práce	15 tis. Kč
Pracovník č. 3 – terénní práce	15 tis. Kč
Pracovník č. 4 – laboratorní chov válečků	10 tis. Kč
Pracovník č. 5 – genetická analýza	10 tis. Kč
Pracovník č. 6 – statistická analýza	5 tis. Kč
Pracovník č. 7 – konzultant botanik	10 tis. Kč

bod 7.8 příloha 1

Navrhovaná aktualizace PRVKÚK č. 58 Hříškov - Bedřichovice

ORP	obec	část kódu	část obce	zpracovatel	podklady	realizace	typ změny	trvale žijící PRVKÚK		přechodně žijící PRVKÚK		počet dotčených obyvatel dle údajů obce	náklady záměru dle metodiky Čj.: 14000/2020-15132	Měrný ukazatel navrhované změny	Aglomerace	investice do roku 2030 dle platné karty PRVKÚK
								2011	2018	2011	2018	2021	tis. Kč	(tis.Kč/1 TBO)		tis. Kč
Louny	Hříškov	4207.0145.02	Bedřichovice	Vodohospodářské sdružení obcí západních Čech	Návrh ze dne 20.10.2021 dopl. 20.4.2022	2023-2024	vybudování kanalizace v obci s napojením na centrální ČOV v sousední obci	64	70	23	20	70	5660	80,9	ne	0

Kanalizace - Stávající stav znění PRVKÚK:

Obec Bedřichovice nemá vybudovanou soustavnou kanalizační síť ani ČOV. Odpadní vody od 100 % trvale bydlících obyvatel jsou akumulovány v bezodtokových jímkách s vyvážením na pole.

Změna stávajícího stavu:

Změna není navržena.

Kanalizace - Návrhový stav znění PRVKÚK:

S ohledem na velikost obce Bedřichovice není investičně a provozně výhodné budovat kanalizační systém a ČOV. U nové výstavby do roku 2015 budou odpadní vody likvidovány v domovních ČOV. Po roce 2016 budou stávající bezodtokové jímky s vyvážením na ČOV Louny rekonstruovány.

Změna výhledového stavu:

V Bedřichovicích se navrhuje vybudování splaškové kanalizace v celkové délce 2,2 km. Výstavba a zprovoznění kanalizace je podmíněno vybudováním kanalizace a ČOV v Hříškově, protože odpadní vody z Bedřichovic budou zneškodňovány na ČOV Hříškov.

Závěr:

Navržená změna PRVK řeší vybudování kanalizace v místní části Hříškova - Bedřichovice. V původním návrhu výhledového stavu PRVKÚK se uvažovalo se zachování individuálního způsobu zneškodňování odpadních vod. Zvolený způsob zneškodňování odpadních vod je součástí záměru výstavby kanalizace a ČOV v Hříškově. Žadatel předložil souhlasné stanovisko orgánu územního plánování a vodoprávního úřadu. Dle zaslaného stanoviska MZe ČR sděluje, že k předložené aktualizaci PRVK nemá zásadní připomínky. Předpokládané náklady na realizaci jsou 5.660 tis. Kč a měrný ukazatel na 1TBO je 80,9 tis. Kč. Náklady byly stanoveny dle metodického pokynu Ministerstva zemědělství Čj.: 14000/2020-15132. Navrženou změnu PRVKÚK doporučujeme ZÚK ke schválení.

Příloha č. 2

Hodnocení žádostí o dotaci předložených do Dotačního programu „Podpora aktivit a prezentace národnostních menšin žijících na území Ústeckého kraje 2022“- dotace v kompetenci Rady Ústeckého kraje

Poř. číslo	Název organizace	IČ	Název projektu	Celkové náklady	Výše požadované dotace	Uznatelný požadavek na dotaci	Tj. % z celkových nákladů	Průměrné bodové hodnocení	Návrh dotace	Celkem za organizaci
1.	**Československá romská unie z.s.**	**08912262**	**Romský festival - hudební produkce**	183 000,00 Kč	100 000,00 Kč	100 000,00 Kč	54,64 %	11,73	99 785,00 Kč	99 785,00 Kč
2.	**MY Litvínov, z.s.**	**03004597**	**Komunitní aktivity na Libuši 22**	120 000,00 Kč	76 000,00 Kč	76 000,00 Kč	63,33 %	12,75	75 837,00 Kč	75 837,00 Kč
3.	**Svaz Maďarů žijících v českých zemích - Cseh- és Morvaországi Magyarok Szövetsége, z. s., Pobočný spolek Teplice (ve zkratce: Svaz Maďarů - CSMMSZ, z. s., p. s. Teplice)**	**05998484**	**Prezentace maďarské národnostní menšiny na akci Barevná planeta**	35 000,00 Kč	24 500,00 Kč	24 500,00 Kč	70,00 %	12,42	24 448,00 Kč	98 788,00 Kč
4.	**Svaz Maďarů žijících v českých zemích - Cseh- és Morvaországi Magyarok Szövetsége, z. s., Pobočný spolek Teplice (ve zkratce: Svaz Maďarů - CSMMSZ, z. s., p. s. Teplice)**	**05998484**	**Maďarské kulturně-společenské jaro a Dny maďarské kultury v Teplicích**	243 000,00 Kč	74 500,00 Kč	74 500,00 Kč	30,66 %	13,75	74 340,00 Kč	
5.	**Židovská obec Teplice**	**61515434**	**Oslavy náboženských svátků živoské obce Teplice v roce 2022**	153 333,00 Kč	80 000,00 Kč	80 000,00 Kč	52,17 %	14,00	79 828,00 Kč	79 828,00 Kč
6.	**Svaz Vietnamců v Ústeckém kraji, z.s.**	**04448154**	**oslava lunárního Nového roku 2022**	200 000,00 Kč	100 000,00 Kč	100 000,00 Kč	50,00 %	13,78	99 785,00 Kč	177 618,00 Kč
7.	**Svaz Vietnamců v Ústeckém kraji, z.s.**	**04448154**	**Fotbalový turnaj ke dni nezávislosti + stará garda (věk nad 50 let)**	150 000,00 Kč	78 000,00 Kč	78 000,00 Kč	52,00 %	12,50	77 833,00 Kč	
8.	**Ústecké buddhistické kulturní centrum Pagoda Most, z. s.**	**04605195**	**Oslava svátku Vu Lan**	100 000,00 Kč	60 000,00 Kč	60 000,00 Kč	60,00 %	11,75	59 871,00 Kč	129 721,00 Kč
9.	**Ústecké buddhistické kulturní centrum Pagoda Most, z. s.**	**04605195**	**Oslava svátku Vesak**	120 000,00 Kč	70 000,00 Kč	70 000,00 Kč	58,33 %	11,75	69 850,00 Kč	
10.	**Veřejný sál Hraničář, spolek**	**02816091**	**Kulturou za poznáním Ukrajiny**	131 250,00 Kč	91 750,00 Kč	91 750,00 Kč	69,90 %	12,91	91 553,00 Kč	91 553,00 Kč
11.	**Židovská obec Děčín**	**49888421**	**Zpěvem proti nepřátelství**	23 000,00 Kč	15 800,00 Kč	15 800,00 Kč	68,70 %	13,33	15 766,00 Kč	65 260,00 Kč
12.	**Židovská obec Děčín**	**49888421**	**Rozvoj židovských svátků a tradic**	115 000,00 Kč	49 600,00 Kč	49 600,00 Kč	43,13 %	14,08	49 494,00 Kč	
				1 573 583,00 Kč	**820 150,00 Kč**	**820 150,00 Kč**			**818 390,00 Kč**	**818 390,00 Kč**

Příloha č. 3

Hodnocení žádostí o dotaci předložených do Dotačního programu „Podpora aktivit a prezentace národnostních menšin žijících na území Ústeckého kraje 2022“- organizace vyřazena z věcného hodnocení

Poř. číslo	Název organizace	IČ	Název projektu	Celkové náklady	Výše požadované dotace	Uznatelný požadavek na dotaci	Tj. % z celkových nákladů	Průměrné bodové hodnocení	Návrh dotace	Celkem za organizaci
15.	**KOVČEG-ARCHA***	**22727035**	**Celoroční aktivity (nejen) pro ruskojazyčné obyvatele Ústeckého kraje**	117 000,00 Kč	80 000,00 Kč	80 000,00 Kč	68,38 %	_	0,00 Kč	0,00 Kč

* Organizace byla vyřazena z věcného hodnocení žádosti o dotaci pro nesplnění formálních náležitostí (nedoložení výpisu z Evidence skutečných majitelů).

Příloha č. 4

Hodnocení žádostí o dotaci předložených do Dotačního programu „Podpora aktivit a prezentace národnostních menšin žijících na území Ústeckého kraje 2022“- dotace v kompetenci Zastupitelstva Ústeckého kraje

Poř. číslo	Název organizace	IČ	Název projektu	Celkové náklady	Výše požadované dotace	Uznatelný požadavek na dotaci	Tj. % z celkových nákladů	Průměrné bodové hodnocení	Návrh dotace	Celkem za organizaci
1.	**Světlo Kadaň z.s.**	**65650701**	**Najdi svůj talent**	125 000,00 Kč	85 000,00 Kč	85 000,00 Kč	68,00 %	13,75	84 818,00 Kč	84 818,00 Kč
2.	**Romano jasnica, spolek**	**68974922**	**15. Různobarevný festival**	536 096,00 Kč	98 000,00 Kč	97 000,00 Kč	18,09 %	12,73	96 792,00 Kč	96 792,00 Kč
				661 096,00 Kč	**183 000,00 Kč**	**182 000,00 Kč**			**181 610,00 Kč**	**181 610,00 Kč**

PŘEHLED SUBJEKTŮ NAVRŽENÝCH K PODPOŘE, VČETNĚ VÝŠE DOTACE

Příloha č. 2

Název poskytovatele	ID služby	Druh služby	POŽADAVEK NA DOTACI	MAXIMÁLNÍ UZNATELNÝ POŽADAVEK	OPTIMÁLNÍ NÁVRH PODPORY OKSYSTÉM	DOPOČET DOTACE 2022
ADP-ANNA s.r.o.	6598554	pečovatelská služba	3 110 000 Kč	3 110 000 Kč	3 110 000 Kč	**2 192 800 Kč**
ADP-ANNA s.r.o.	6744733	odlehčovací služby**/P**	2 550 000 Kč	2 550 000 Kč	2 550 000 Kč	**1 521 100 Kč**
Agentura KROK, o.p.s.	3593109	osobní asistence	2 969 535 Kč	2 969 535 Kč	2 129 409 Kč	**992 900 Kč**
Agentura KROK, o.p.s.	9702329	sociální rehabilitace	1 693 360 Kč	1 687 585 Kč	1 227 493 Kč	**596 900 Kč**
Agentura Osmý den, o. p. s.	5981003	sociální rehabilitace	2 611 038 Kč	2 611 038 Kč	2 611 038 Kč	**1 279 000 Kč**
Agentura Osmý den, o. p. s.	6514992	odborné sociální poradenství	2 068 562 Kč	2 063 562 Kč	2 063 562 Kč	**738 000 Kč**
Agentura osobní asistenční služby z. ú.	7938610	osobní asistence	6 482 624 Kč	6 482 624 Kč	6 047 743 Kč	**2 819 700 Kč**
Agentura Pondělí, z.s.	3306857	podpora samostatného bydlení	4 152 686 Kč	4 070 941 Kč	4 070 941 Kč	**2 040 600 Kč**
Agentura Pondělí, z.s.	5598414	sociální rehabilitace A/T/P	7 035 047 Kč	6 989 047 Kč	6 989 047 Kč	**4 270 900 Kč**
AMA - Společnost onkologických pacientů, jejich rodinných příslušníků a přátel, z.s.	4586391	odborné sociální poradenství	1 351 400 Kč	1 289 434 Kč	1 031 713 Kč	**330 600 Kč**
Arkadie, o. p. s.	1268119	denní stacionáře	7 700 000 Kč	7 108 266 Kč	4 520 093 Kč	**2 107 500 Kč**
Arkadie, o. p. s.	1294772	odlehčovací služby	862 000 Kč	862 000 Kč	637 101 Kč	**297 100 Kč**
Arkadie, o. p. s.	1816143	sociální rehabilitace	3 372 000 Kč	3 372 000 Kč	2 893 377 Kč	**1 406 900 Kč**
Arkadie, o. p. s.	2981921	sociálně terapeutické dílny	3 947 000 Kč	3 908 600 Kč	2 905 412 Kč	**1 412 800 Kč**
Arkadie, o. p. s.	4012625	denní stacionáře	8 690 000 Kč	8 690 000 Kč	5 198 107 Kč	**2 423 600 Kč**
Arkadie, o. p. s.	4415138	sociální rehabilitace	4 331 000 Kč	4 331 000 Kč	3 507 123 Kč	**1 705 300 Kč**
Arkadie, o. p. s.	6522122	podpora samostatného bydlení	1 595 000 Kč	1 595 000 Kč	1 036 657 Kč	**493 700 Kč**
Arkadie, o. p. s.	7942332	odborné sociální poradenství	793 300 Kč	793 300 Kč	460 586 Kč	**147 600 Kč**
Arkadie, o. p. s.	8349589	chráněné bydlení	3 226 300 Kč	3 226 300 Kč	2 255 700 Kč	**1 051 700 Kč**
Armáda spásy v České republice, z.s.	1410545	noclehárny	2 185 619 Kč	2 185 619 Kč	1 898 730 Kč	**904 300 Kč**
Armáda spásy v České republice, z.s.	2374792	nízkoprahová zařízení pro děti a mládež	3 589 907 Kč	3 589 907 Kč	3 589 907 Kč	**1 930 100 Kč**
Armáda spásy v České republice, z.s.	6778323	azylové domy	3 222 827 Kč	2 947 661 Kč	2 546 531 Kč	**1 670 500 Kč**
Armáda spásy v České republice, z.s.	6883390	azylové domy	1 924 815 Kč	1 884 063 Kč	1 884 063 Kč	**1 610 800 Kč**
Armáda spásy v České republice, z.s.	9766509	sociálně aktivizační služby pro rodiny s dětmi	2 721 364 Kč	2 721 364 Kč	2 721 364 Kč	**1 378 000 Kč**
Asociace pracovní rehabilitace ČR z. s.	8611761	sociálně aktivizační služby pro seniory a osoby se zdravotním postižením	3 263 568 Kč	3 263 568 Kč	2 719 804 Kč	**1 322 500 Kč**
Asociace vozíčkářů a zdravotně i mentálně postižených v ČR	2234056	odborné sociální poradenství	1 760 000 Kč	1 602 576 Kč	1 381 759 Kč	**442 800 Kč**
Camphill na soutoku, z.s.	6570110	chráněné bydlení	3 857 000 Kč	3 803 667 Kč	3 803 667 Kč	**2 014 400 Kč**
Camphill na soutoku, z.s.	8141075	centra denních služeb	3 405 000 Kč	3 150 155 Kč	2 962 362 Kč	**1 381 200 Kč**
CEDR - komunitní spolek	5108266	azylové domy	1 927 000 Kč	1 927 000 Kč	1 927 000 Kč	**1 312 500 Kč**
CEDR - komunitní spolek	6572053	terénní programy	3 024 000 Kč	3 024 000 Kč	3 024 000 Kč	**2 050 300 Kč**
Centrum D8, o.p.s.	3478916	odborné sociální poradenství	660 800 Kč	627 760 Kč	614 115 Kč	**270 300 Kč**
Centrum LIRA, z.ú.	3959325	raná péče	1 549 200 Kč	1 534 800 Kč	1 362 857 Kč	**662 700 Kč**
Centrum pomoci pro zdravotně postižené a seniory o.p.s.	1292895	osobní asistence	8 656 908 Kč	8 548 908 Kč	5 246 775 Kč	**2 446 300 Kč**

Centrum pomoci pro zdravotně postižené a seniory o.p.s.	5998627	odborné sociální poradenství	811 858 Kč	717 858 Kč	460 586 Kč	**147 600 Kč**
Centrum pro náhradní rodinnou péči, o.p.s.	1501687	sociálně aktivizační služby pro rodiny s dětmi	2 290 100 Kč	2 285 000 Kč	1 841 989 Kč	**895 700 Kč**
Centrum pro zdravotně postižené děti a mládež - SRDÍČKO	6455886	denní stacionáře	4 724 441 Kč	4 724 441 Kč	3 107 564 Kč	**1 448 900 Kč**
CENTRUM PRO ZDRAVOTNĚ POSTIŽENÉ ÚSTECKÉHO KRAJE, o. p. s.	4704104	odborné sociální poradenství	1 032 146 Kč	851 717 Kč	851 717 Kč	**295 100 Kč**
CENTRUM PRO ZDRAVOTNĚ POSTIŽENÉ ÚSTECKÉHO KRAJE, o. p. s.	7909036	osobní asistence	13 660 538 Kč	11 719 374 Kč	8 983 421 Kč	**4 188 500 Kč**
Centrum služeb pro zdravotně postižené Louny o.p.s.	1740941	odlehčovací služby	1 853 203 Kč	1 853 203 Kč	1 853 203 Kč	**990 200 Kč**
Centrum služeb pro zdravotně postižené Louny o.p.s.	3272817	odborné sociální poradenství	1 282 813 Kč	1 282 813 Kč	1 282 813 Kč	**413 200 Kč**
Centrum služeb pro zdravotně postižené Louny o.p.s.	7328567	pečovatelská služba	4 882 131 Kč	4 866 131 Kč	4 653 464 Kč	**2 169 700 Kč**
Centrum služeb pro zdravotně postižené o.p.s.	1532609	osobní asistence	4 341 402 Kč	4 341 402 Kč	3 487 850 Kč	**1 626 300 Kč**
Centrum služeb pro zdravotně postižené o.p.s.	3991178	odborné sociální poradenství	739 000 Kč	739 000 Kč	460 586 Kč	**147 600 Kč**
Centrum služeb pro zdravotně postižené Žatec, z. s.	9267613	odlehčovací služby	1 296 108 Kč	1 284 408 Kč	1 284 408 Kč	**461 300 Kč**
Centrum sociální pomoci Litoměřice, příspěvková organizace	1045259	odborné sociální poradenství	900 000 Kč	900 000 Kč	900 000 Kč	**531 300 Kč**
Centrum sociální pomoci Litoměřice, příspěvková organizace	1243707	odborné sociální poradenství	1 242 400 Kč	1 242 400 Kč	1 242 400 Kč	**770 400 Kč**
Centrum sociální pomoci Litoměřice, příspěvková organizace	1353598	domovy se zvláštním režimem	15 000 000 Kč	15 000 000 Kč	15 000 000 Kč	**9 152 700 Kč**
Centrum sociální pomoci Litoměřice, příspěvková organizace	1997112	domovy pro osoby se zdravotním postižením	11 100 000 Kč	11 100 000 Kč	11 100 000 Kč	**6 601 400 Kč**
Centrum sociální pomoci Litoměřice, příspěvková organizace	3466024	chráněné bydlení	18 512 582 Kč	18 512 582 Kč	18 512 582 Kč	**10 032 900 Kč**
Centrum sociální pomoci Litoměřice, příspěvková organizace	5581231	sociálně terapeutické dílny	3 976 700 Kč	3 926 962 Kč	3 926 962 Kč	**2 764 600 Kč**
Centrum sociální pomoci Litoměřice, příspěvková organizace	6223146	domovy pro seniory	9 380 000 Kč	8 245 461 Kč	8 245 461 Kč	**5 125 900 Kč**
Centrum sociální pomoci Litoměřice, příspěvková organizace	7102460	domovy pro seniory	8 800 000 Kč	8 800 000 Kč	8 800 000 Kč	**4 519 400 Kč**
Centrum sociální pomoci Litoměřice, příspěvková organizace	8059446	domovy se zvláštním režimem	13 111 000 Kč	13 111 000 Kč	13 111 000 Kč	**8 609 500 Kč**
Centrum sociální pomoci Litoměřice, příspěvková organizace	8648413	domovy se zvláštním režimem	11 203 000 Kč	11 203 000 Kč	11 203 000 Kč	**6 442 000 Kč**
Centrum sociální pomoci Litoměřice, příspěvková organizace	9361032	domovy pro osoby se zdravotním postižením	13 900 000 Kč	13 900 000 Kč	13 900 000 Kč	**7 884 200 Kč**
Centrum sociální pomoci Litoměřice, příspěvková organizace	9374052	domovy pro osoby se zdravotním postižením	16 080 000 Kč	16 080 000 Kč	16 080 000 Kč	**9 565 000 Kč**
Centrum sociální pomoci Litoměřice, příspěvková organizace	9751707	domovy pro osoby se zdravotním postižením	19 000 000 Kč	19 000 000 Kč	19 000 000 Kč	**10 823 400 Kč**
Centrum sociálních služeb Děčín, příspěvková organizace	1073186	pečovatelská služba	8 160 000 Kč	8 160 000 Kč	8 160 000 Kč	**4 564 100 Kč**
Centrum sociálních služeb Děčín, příspěvková organizace	1542857	domovy pro osoby se zdravotním postižením	6 853 000 Kč	6 853 000 Kč	6 853 000 Kč	**2 530 900 Kč**
Centrum sociálních služeb Děčín, příspěvková organizace	2682796	domovy pro seniory	9 767 000 Kč	9 767 000 Kč	9 767 000 Kč	**4 981 600 Kč**
Centrum sociálních služeb Děčín, příspěvková organizace	3811243	azylové domy	2 750 000 Kč	2 220 577 Kč	2 220 577 Kč	**1 730 100 Kč**
Centrum sociálních služeb Děčín, příspěvková organizace	5093964	noclehárny	1 022 400 Kč	993 159 Kč	993 159 Kč	**720 100 Kč**
Centrum sociálních služeb Děčín, příspěvková organizace	5387786	denní stacionáře	1 436 000 Kč	1 436 000 Kč	1 412 529 Kč	**658 600 Kč**
Centrum sociálních služeb Děčín, příspěvková organizace	5463800	chráněné bydlení	9 965 000 Kč	9 965 000 Kč	9 965 000 Kč	**7 302 800 Kč**
Centrum sociálních služeb Děčín, příspěvková organizace	6849315	služby následné péče **A/P**	1 950 000 Kč	1 950 000 Kč	1 950 000 Kč	**1 380 300 Kč**
Centrum sociálních služeb Děčín, příspěvková organizace	7392909	odborné sociální poradenství	205 500 Kč	205 500 Kč	205 500 Kč	**103 300 Kč**
Centrum sociálních služeb Děčín, příspěvková organizace	7461655	kontaktní centra	1 326 000 Kč	1 326 000 Kč	1 326 000 Kč	**728 700 Kč**
Centrum sociálních služeb Děčín, příspěvková organizace	9923023	domovy se zvláštním režimem	10 989 000 Kč	10 989 000 Kč	10 989 000 Kč	**5 561 300 Kč**
Centrum ucelené rehabilitace, z. ú.	7405909	odborné sociální poradenství	1 565 979 Kč	1 565 979 Kč	1 381 759 Kč	**442 800 Kč**
CESPO, o. p. s.	8532431	odborné sociální poradenství	940 000 Kč	940 000 Kč	940 000 Kč	**413 200 Kč**
CESPO, o. p. s.	9382099	tlumočnické služby	520 900 Kč	520 900 Kč	438 721 Kč	**213 300 Kč**
Cesta do světa, pobočný spolek Slunečnice, z.s.	2282970	sociální rehabilitace	2 834 343 Kč	2 834 343 Kč	2 630 343 Kč	**1 279 000 Kč**
Cesta do světa, pobočný spolek Slunečnice, z.s.	3356067	sociálně terapeutické dílny	2 923 353 Kč	2 923 353 Kč	2 490 353 Kč	**1 210 900 Kč**
Cinka, z.s.	6343251	nízkoprahová zařízení pro děti a mládež	3 171 076 Kč	3 136 076 Kč	2 928 918 Kč	**1 424 200 Kč**
Člověk v tísni, o.p.s.	2793191	sociálně aktivizační služby pro rodiny s dětmi	1 290 000 Kč	1 290 000 Kč	1 290 000 Kč	**689 000 Kč**
Člověk v tísni, o.p.s.	3230075	nízkoprahová zařízení pro děti a mládež	1 630 000 Kč	1 630 000 Kč	1 630 000 Kč	**936 900 Kč**
Člověk v tísni, o.p.s.	4941547	terénní programy	3 093 000 Kč	3 093 000 Kč	3 093 000 Kč	**1 823 300 Kč**

Člověk v tísni, o.p.s.	6027304	sociálně aktivizační služby pro rodiny s dětmi	2 490 000 Kč	2 490 000 Kč	2 490 000 Kč	**1 378 000 Kč**
Člověk v tísni, o.p.s.	6102115	nízkoprahová zařízení pro děti a mládež	1 920 000 Kč	1 920 000 Kč	1 920 000 Kč	**1 124 400 Kč**
Člověk v tísni, o.p.s.	6435327	terénní programy	1 350 000 Kč	1 350 000 Kč	1 350 000 Kč	**729 300 Kč**
Člověk v tísni, o.p.s.	6651167	nízkoprahová zařízení pro děti a mládež	1 920 000 Kč	1 920 000 Kč	1 920 000 Kč	**1 124 400 Kč**
Člověk v tísni, o.p.s.	7624072	terénní programy	1 890 000 Kč	1 890 000 Kč	1 890 000 Kč	**1 093 900 Kč**
Člověk v tísni, o.p.s.	9100570	nízkoprahová zařízení pro děti a mládež	1 970 000 Kč	1 970 000 Kč	1 970 000 Kč	**1 124 400 Kč**
Demosthenes, o.p.s.	5330519	raná péče	3 466 764 Kč	3 466 764 Kč	3 358 470 Kč	**1 633 100 Kč**
Dětský domov a Školní jídelna Most, K. H. Borovského 1146, příspěvková organizace	4034618	domy na půl cesty	598 300 Kč	598 300 Kč	598 300 Kč	**333 600 Kč**
Diakonie ČCE - Středisko celostátních programů a služeb	9548170	raná péče	3 193 685 Kč	3 193 685 Kč	3 066 429 Kč	**1 491 000 Kč**
Diakonie ČCE - Středisko křesťanské pomoci v Litoměřicích	2027319	chráněné bydlení	7 475 000 Kč	7 454 792 Kč	7 406 580 Kč	**3 453 300 Kč**
Diakonie ČCE - Středisko křesťanské pomoci v Litoměřicích	2987242	podpora samostatného bydlení	3 450 000 Kč	3 450 000 Kč	2 418 867 Kč	**1 152 000 Kč**
Diakonie ČCE - Středisko křesťanské pomoci v Litoměřicích	4731306	azylové domy	3 730 000 Kč	3 730 000 Kč	2 910 321 Kč	**1 909 100 Kč**
Diakonie ČCE - Středisko křesťanské pomoci v Litoměřicích	4894760	sociální rehabilitace	4 100 000 Kč	4 100 000 Kč	3 594 801 Kč	**1 748 000 Kč**
Diakonie ČCE - Středisko křesťanské pomoci v Litoměřicích	7041080	centra denních služeb	6 500 000 Kč	6 500 000 Kč	5 768 811 Kč	**2 689 700 Kč**
Diakonie ČCE - Středisko křesťanské pomoci v Litoměřicích	9407680	sociálně terapeutické dílny	4 240 000 Kč	4 240 000 Kč	3 320 471 Kč	**1 614 600 Kč**
Diakonie ČCE - Středisko sociální pomoci v Mostě	1760842	azylové domy	4 119 500 Kč	4 119 500 Kč	4 119 500 Kč	**3 221 700 Kč**
Diakonie ČCE - Středisko sociální pomoci v Mostě	1988848	odborné sociální poradenství	6 520 000 Kč	6 519 376 Kč	5 987 620 Kč	**1 918 600 Kč**
Diakonie ČCE - Středisko sociální pomoci v Mostě	2013307	sociálně aktivizační služby pro rodiny s dětmi	3 999 800 Kč	3 999 425 Kč	2 692 138 Kč	**1 309 100 Kč**
Diakonie ČCE - středisko v Krabčicích	2185972	domovy se zvláštním režimem	41 410 500 Kč	41 410 500 Kč	32 772 146 Kč	**10 501 500 Kč**
Diakonie ČCE - středisko v Krabčicích	9753639	domovy pro seniory	7 560 000 Kč	7 560 000 Kč	7 180 280 Kč	**2 300 800 Kč**
Diecézní charita Litoměřice	4013275	azylové domy	4 212 516 Kč	4 212 516 Kč	4 212 516 Kč	**4 056 900 Kč**
Diecézní charita Litoměřice	7429073	odborné sociální poradenství	1 667 621 Kč	1 667 621 Kč	1 658 110 Kč	**531 300 Kč**
Diecézní charita Litoměřice	7908464	terénní programy	108 127 Kč	107 627 Kč	107 627 Kč	**63 800 Kč**
Diecézní charita Litoměřice	9801549	pečovatelská služba	2 190 155 Kč	2 190 155 Kč	2 190 155 Kč	**1 067 900 Kč**
Dobrovolnické centrum, z.s.	1510111	sociálně aktivizační služby pro rodiny s dětmi	1 410 000 Kč	1 408 800 Kč	1 133 532 Kč	**551 200 Kč**
Domov Bez zámků Tuchořice, příspěvková organizace	3225275	chráněné bydlení	1 469 500 Kč	1 469 500 Kč	1 469 500 Kč	**751 700 Kč**
Domov Bez zámků Tuchořice, příspěvková organizace	9567874	domovy pro osoby se zdravotním postižením	15 005 488 Kč	15 005 488 Kč	15 005 488 Kč	**8 391 400 Kč**
Domov Brtníky, příspěvková organizace	2434997	domovy pro osoby se zdravotním postižením	20 551 000 Kč	20 551 000 Kč	20 551 000 Kč	**8 957 100 Kč**
Domov Brtníky, příspěvková organizace	3395152	chráněné bydlení	16 649 000 Kč	16 649 000 Kč	16 649 000 Kč	**11 153 700 Kč**
Domov Brtníky, příspěvková organizace	3905641	sociálně terapeutické dílny	2 466 000 Kč	2 466 000 Kč	2 466 000 Kč	**1 739 700 Kč**
Domov důchodců Bystřany	6986535	domovy pro seniory	16 220 000 Kč	16 220 000 Kč	16 220 000 Kč	**7 716 400 Kč**
Domov důchodců Bystřany	9313776	domovy se zvláštním režimem	18 920 000 Kč	18 920 000 Kč	18 920 000 Kč	**11 905 400 Kč**
Domov důchodců Lipová	8543206	domovy se zvláštním režimem	13 930 000 Kč	13 930 000 Kč	13 930 000 Kč	**6 070 800 Kč**
Domov důchodců Roudnice nad Labem, příspěvková organizace	7001404	domovy pro seniory	14 494 262 Kč	14 389 484 Kč	8 819 495 Kč	**2 826 100 Kč**
Domov důchodců Roudnice nad Labem, příspěvková organizace	8731012	domovy se zvláštním režimem	39 188 193 Kč	38 905 209 Kč	37 000 488 Kč	**11 856 400 Kč**
Domov harmonie a klidu s. r. o.	4605047	domovy se zvláštním režimem	5 900 000 Kč	5 900 000 Kč	5 900 000 Kč	**3 900 400 Kč**
Domov pro osoby se zdravotním postižením	4541453	domovy pro osoby se zdravotním postižením	8 100 000 Kč	8 100 000 Kč	8 100 000 Kč	**4 620 600 Kč**
Domov pro seniory a pečovatelská služba Česká Kamenice, příspěvková organizace	4578763	domovy pro seniory	12 322 000 Kč	12 322 000 Kč	12 322 000 Kč	**6 088 700 Kč**
Domov pro seniory a pečovatelská služba Česká Kamenice, příspěvková organizace	9873560	pečovatelská služba	2 160 000 Kč	2 160 000 Kč	2 160 000 Kč	**1 023 800 Kč**
Domov pro seniory a pečovatelská služba v Žatci	5153567	pečovatelská služba	10 462 000 Kč	10 462 000 Kč	8 726 189 Kč	**4 068 600 Kč**
Domov pro seniory a pečovatelská služba v Žatci	8541500	domovy se zvláštním režimem	17 923 000 Kč	17 923 000 Kč	17 099 776 Kč	**5 479 400 Kč**
Domov pro seniory a pečovatelská služba v Žatci	9823316	domovy pro seniory	22 160 000 Kč	22 160 000 Kč	22 160 000 Kč	**7 132 200 Kč**
Domov pro seniory Bukov, příspěvková organizace	2758028	domovy pro osoby se zdravotním postižením	4 137 600 Kč	3 971 317 Kč	3 971 317 Kč	**1 446 400 Kč**
Domov pro seniory Bukov, příspěvková organizace	9714807	domovy pro seniory	17 232 000 Kč	17 149 340 Kč	17 149 340 Kč	**9 580 600 Kč**

Domov pro seniory Dobětice, příspěvková organizace	5238851	domovy se zvláštním režimem	5 537 106 Kč	5 518 540 Kč	5 518 540 Kč	**2 202 600 Kč**
Domov pro seniory Dobětice, příspěvková organizace	6890540	domovy pro seniory	33 533 000 Kč	33 483 583 Kč	33 483 583 Kč	**13 979 700 Kč**
Domov pro seniory Chlumec, příspěvková organizace	9595541	domovy pro seniory	21 664 768 Kč	21 664 768 Kč	18 442 538 Kč	**5 909 700 Kč**
Domov pro seniory Krásné Březno, p.o.	6172420	domovy pro seniory	34 867 799 Kč	34 867 799 Kč	34 867 799 Kč	**14 158 700 Kč**
Domov pro seniory Orlická a Azylový dům pro matky s dětmi, příspěvková organizac	3270327	domovy pro seniory	24 000 000 Kč	19 816 892 Kč	19 816 892 Kč	**12 617 000 Kč**
Domov pro seniory Orlická a Azylový dům pro matky s dětmi, příspěvková organizac	7256732	azylové domy	3 000 000 Kč	2 940 623 Kč	2 940 623 Kč	**2 940 600 Kč**
Domov pro seniory Podbořany, příspěvková organizace	4159038	domovy pro seniory	12 259 660 Kč	12 259 660 Kč	12 259 660 Kč	**6 565 200 Kč**
Domov pro seniory Podbořany, příspěvková organizace	5634705	pečovatelská služba	2 600 000 Kč	2 600 000 Kč	2 600 000 Kč	**1 785 500 Kč**
Domov pro seniory Podbořany, příspěvková organizace	7285141	domovy se zvláštním režimem	5 423 760 Kč	5 423 760 Kč	5 423 760 Kč	**3 596 900 Kč**
Domov pro seniory Podbořany, příspěvková organizace	9714246	odlehčovací služby	313 690 Kč	313 690 Kč	313 690 Kč	**107 900 Kč**
Domov pro seniory Severní Terasa, příspěvková organizace	2501932	domovy se zvláštním režimem	17 696 600 Kč	17 696 600 Kč	17 696 600 Kč	**7 783 000 Kč**
Domov pro seniory Severní Terasa, příspěvková organizace	2744287	domovy pro seniory	21 713 000 Kč	21 713 000 Kč	21 713 000 Kč	**10 133 600 Kč**
Domov pro seniory U Pramene Louny	2103509	domovy pro seniory	17 870 000 Kč	17 870 000 Kč	17 870 000 Kč	**10 528 900 Kč**
Domov pro seniory U Pramene Louny	3091711	domovy se zvláštním režimem	3 370 000 Kč	3 370 000 Kč	3 370 000 Kč	**1 964 300 Kč**
Domov pro seniory Vroutek, příspěvková organizace	2862640	domovy se zvláštním režimem	10 500 000 Kč	10 500 000 Kč	10 500 000 Kč	**6 369 600 Kč**
Domov Severka Jiříkov, příspěvková organizace	9712191	domovy se zvláštním režimem	17 483 000 Kč	17 483 000 Kč	17 483 000 Kč	**11 696 200 Kč**
Domov sociálních služeb Meziboří, příspěvková organizace	2068891	domovy pro seniory	12 524 000 Kč	12 524 000 Kč	12 524 000 Kč	**6 635 400 Kč**
Domov sociálních služeb Meziboří, příspěvková organizace	4100257	domovy se zvláštním režimem	11 632 000 Kč	11 632 000 Kč	11 632 000 Kč	**6 200 100 Kč**
Domov sociálních služeb Meziboří, příspěvková organizace	4814058	domovy pro osoby se zdravotním postižením	512 000 Kč	512 000 Kč	512 000 Kč	**279 900 Kč**
Domov "Srdce v dlaních" - sociální služby Jiříkov	2135966	domovy pro seniory	2 900 000 Kč	2 900 000 Kč	2 900 000 Kč	**1 473 200 Kč**
Domov "Srdce v dlaních" - sociální služby Jiříkov	5168000	osobní asistence	1 089 000 Kč	1 089 000 Kč	1 089 000 Kč	**558 300 Kč**
Domov "Srdce v dlaních" - sociální služby Jiříkov	5350551	pečovatelská služba	3 506 000 Kč	3 506 000 Kč	3 506 000 Kč	**1 902 700 Kč**
Domov "Srdce v dlaních" - sociální služby Jiříkov	7051562	domovy se zvláštním režimem	15 178 460 Kč	15 093 356 Kč	15 093 356 Kč	**9 048 700 Kč**
Domov sv. Vincenta de Paul z.ú.	5322668	azylové domy	2 413 500 Kč	2 345 676 Kč	2 000 845 Kč	**1 312 500 Kč**
Domov Velké Březno, příspěvková organizace	1408517	domovy se zvláštním režimem	24 444 000 Kč	24 444 000 Kč	24 444 000 Kč	**11 288 600 Kč**
Domovy pro osoby se zdravotním postižením Oleška-Kamenice, příspěvková organizace	3899971	domovy pro osoby se zdravotním postižením	11 840 000 Kč	11 840 000 Kč	11 840 000 Kč	**6 473 000 Kč**
Domovy pro osoby se zdravotním postižením Oleška-Kamenice, příspěvková organizace	7256389	chráněné bydlení	2 650 000 Kč	2 650 000 Kč	2 650 000 Kč	**1 368 200 Kč**
Domovy pro osoby se zdravotním postižením Oleška-Kamenice, příspěvková organizace	8791049	domovy pro osoby se zdravotním postižením	13 060 000 Kč	13 060 000 Kč	13 060 000 Kč	**6 449 600 Kč**
Domovy pro osoby se zdravotním postižením Ústí nad Labem, příspěvková organizace	1201084	denní stacionáře	1 427 000 Kč	1 427 000 Kč	1 427 000 Kč	**869 400 Kč**
Domovy pro osoby se zdravotním postižením Ústí nad Labem, příspěvková organizace	2547969	chráněné bydlení	4 950 000 Kč	4 950 000 Kč	4 950 000 Kč	**3 453 300 Kč**
Domovy pro osoby se zdravotním postižením Ústí nad Labem, příspěvková organizace	2550019	sociálně terapeutické dílny	6 650 000 Kč	6 650 000 Kč	6 650 000 Kč	**3 834 600 Kč**
Domovy pro osoby se zdravotním postižením Ústí nad Labem, příspěvková organizace	5171989	domovy pro osoby se zdravotním postižením	6 522 400 Kč	6 522 400 Kč	6 522 400 Kč	**3 277 800 Kč**
Domovy pro osoby se zdravotním postižením Ústí nad Labem, příspěvková organizace	5666980	domovy pro osoby se zdravotním postižením	6 865 600 Kč	6 865 600 Kč	6 865 600 Kč	**3 499 200 Kč**
Domovy pro osoby se zdravotním postižením Ústí nad Labem, příspěvková organizace	7734108	chráněné bydlení	5 713 400 Kč	5 713 400 Kč	5 713 400 Kč	**3 809 400 Kč**
Domovy pro osoby se zdravotním postižením Ústí nad Labem, příspěvková organizace	8643214	podpora samostatného bydlení	482 000 Kč	482 000 Kč	482 000 Kč	**339 200 Kč**
Domovy pro osoby se zdravotním postižením Ústí nad Labem, příspěvková organizace	8907909	chráněné bydlení	5 849 000 Kč	5 849 000 Kč	5 849 000 Kč	**4 227 500 Kč**
Domovy pro osoby se zdravotním postižením Ústí nad Labem, příspěvková organizace	9553549	domovy pro osoby se zdravotním postižením	6 709 500 Kč	6 709 500 Kč	6 709 500 Kč	**3 429 000 Kč**
Domovy pro seniory Šluknov - Krásná Lípa, příspěvková organizace	2197911	domovy se zvláštním režimem	22 401 400 Kč	22 401 400 Kč	22 401 400 Kč	**12 250 400 Kč**
Domovy pro seniory Šluknov - Krásná Lípa, příspěvková organizace	4403315	domovy pro seniory	12 670 400 Kč	12 670 400 Kč	12 670 400 Kč	**5 734 600 Kč**
Domovy sociálních služeb Háj a Nová Ves, příspěvková organizace	1351633	domovy pro osoby se zdravotním postižením	21 486 000 Kč	21 486 000 Kč	21 486 000 Kč	**11 469 900 Kč**
Domovy sociálních služeb Háj a Nová Ves, příspěvková organizace	4121413	sociálně terapeutické dílny	2 119 000 Kč	2 119 000 Kč	2 119 000 Kč	**1 455 800 Kč**
Domovy sociálních služeb Háj a Nová Ves, příspěvková organizace	6172133	domovy pro osoby se zdravotním postižením	13 590 000 Kč	13 590 000 Kč	13 590 000 Kč	**7 266 800 Kč**
Domovy sociálních služeb Háj a Nová Ves, příspěvková organizace	7293077	chráněné bydlení	2 428 000 Kč	2 428 000 Kč	2 428 000 Kč	**1 544 000 Kč**
Domovy sociálních služeb Háj a Nová Ves, příspěvková organizace	7717165	domovy pro osoby se zdravotním postižením	4 007 000 Kč	4 007 000 Kč	4 007 000 Kč	**1 714 500 Kč**

Domovy sociálních služeb Háj a Nová Ves, příspěvková organizace	7806966	týdenní stacionáře	1 468 000 Kč	1 468 000 Kč	1 468 000 Kč	**643 700 Kč**
Domovy sociálních služeb Kadaň a Mašťov, příspěvková organizace	5323100	chráněné bydlení	2 271 000 Kč	2 271 000 Kč	2 271 000 Kč	**1 686 600 Kč**
Domovy sociálních služeb Kadaň a Mašťov, příspěvková organizace	5935431	domovy pro osoby se zdravotním postižením	10 273 000 Kč	10 273 000 Kč	10 273 000 Kč	**4 849 600 Kč**
Domovy sociálních služeb Kadaň a Mašťov, příspěvková organizace	6075842	domovy pro osoby se zdravotním postižením	1 965 000 Kč	1 965 000 Kč	1 965 000 Kč	**1 154 700 Kč**
Domovy sociálních služeb Kadaň a Mašťov, příspěvková organizace	6916747	domovy pro seniory	10 628 000 Kč	10 628 000 Kč	10 628 000 Kč	**3 410 300 Kč**
Domovy sociálních služeb Kadaň a Mašťov, příspěvková organizace	7012291	domovy se zvláštním režimem	4 890 000 Kč	4 890 000 Kč	4 890 000 Kč	**2 562 900 Kč**
Domovy sociálních služeb Kadaň a Mašťov, příspěvková organizace	7255944	domovy pro osoby se zdravotním postižením	8 557 000 Kč	8 557 000 Kč	8 557 000 Kč	**4 105 600 Kč**
Domovy sociálních služeb Litvínov, příspěvková organizace	2577955	chráněné bydlení	2 130 000 Kč	2 130 000 Kč	2 130 000 Kč	**1 201 600 Kč**
Domovy sociálních služeb Litvínov, příspěvková organizace	2761662	sociálně terapeutické dílny	4 430 000 Kč	4 430 000 Kč	4 430 000 Kč	**2 934 500 Kč**
Domovy sociálních služeb Litvínov, příspěvková organizace	3793014	domovy se zvláštním režimem	13 500 000 Kč	13 500 000 Kč	12 743 469 Kč	**4 083 500 Kč**
Domovy sociálních služeb Litvínov, příspěvková organizace	4410973	domovy pro seniory	30 800 000 Kč	30 800 000 Kč	29 460 665 Kč	**9 440 400 Kč**
Domovy sociálních služeb Litvínov, příspěvková organizace	8538718	domovy pro osoby se zdravotním postižením	43 006 000 Kč	43 006 000 Kč	43 006 000 Kč	**18 077 800 Kč**
Domovy sociálních služeb Litvínov, příspěvková organizace	8888297	domovy se zvláštním režimem	5 300 000 Kč	5 300 000 Kč	5 300 000 Kč	**1 897 800 Kč**
DRUG-OUT Klub, z.s.	1953437	terénní programy	753 786 Kč	722 408 Kč	498 713 Kč	**342 100 Kč**
DRUG-OUT Klub, z.s.	4677905	kontaktní centra	3 081 000 Kč	3 081 000 Kč	3 081 000 Kč	**1 971 800 Kč**
DRUG-OUT Klub, z.s.	5587211	odborné sociální poradenství	6 520 000 Kč	5 983 799 Kč	5 983 799 Kč	**3 016 100 Kč**
DRUG-OUT Klub, z.s.	7108907	terénní programy	3 583 000 Kč	3 583 000 Kč	3 583 000 Kč	**1 896 300 Kč**
DRUG-OUT Klub, z.s.	9258026	odborné sociální poradenství	1 713 000 Kč	1 630 500 Kč	1 630 500 Kč	**681 800 Kč**
Dům romské kultury o. p. s.	1480537	sociálně aktivizační služby pro rodiny s dětmi	2 182 150 Kč	2 182 150 Kč	1 771 144 Kč	**861 300 Kč**
Dům romské kultury o. p. s.	5153749	nízkoprahová zařízení pro děti a mládež	3 106 500 Kč	3 105 550 Kč	2 697 688 Kč	**1 311 800 Kč**
Důstojný život - centrum pro zdravotně postižené, o.p.s.	4047865	osobní asistence	4 020 714 Kč	4 020 714 Kč	2 282 904 Kč	**1 064 500 Kč**
EDA cz, z.ú.	7877605	raná péče	1 959 200 Kč	1 959 200 Kč	1 959 200 Kč	**1 126 600 Kč**
ENERGIE o.p.s.	1534371	chráněné bydlení	6 815 000 Kč	6 815 000 Kč	6 815 000 Kč	**2 877 600 Kč**
ENERGIE o.p.s.	8221160	odlehčovací služby	957 000 Kč	957 000 Kč	957 000 Kč	**662 300 Kč**
Fokus Labe, z.ú.	1015984	sociální rehabilitace	4 633 592 Kč	4 633 592 Kč	4 603 099 Kč	**2 238 300 Kč**
Fokus Labe, z.ú.	1214275	sociální rehabilitace	3 922 177 Kč	3 922 177 Kč	3 682 480 Kč	**1 790 600 Kč**
Fokus Labe, z.ú.	1457144	sociální rehabilitace	4 311 459 Kč	4 311 459 Kč	3 682 480 Kč	**1 790 600 Kč**
Fokus Labe, z.ú.	1621637	odborné sociální poradenství	1 383 557 Kč	1 383 557 Kč	1 381 759 Kč	**442 800 Kč**
Fokus Labe, z.ú.	1657475	sociální rehabilitace	1 714 453 Kč	1 714 453 Kč	1 714 453 Kč	**895 300 Kč**
Fokus Labe, z.ú.	2046626	sociálně terapeutické dílny	2 697 747 Kč	2 697 747 Kč	2 490 353 Kč	**1 210 900 Kč**
Fokus Labe, z.ú.	2365503	sociálně terapeutické dílny	8 358 685 Kč	8 358 685 Kč	6 640 942 Kč	**3 229 100 Kč**
Fokus Labe, z.ú.	2882507	sociální rehabilitace	1 909 773 Kč	1 909 773 Kč	1 841 240 Kč	**895 300 Kč**
Fokus Labe, z.ú.	3097184	sociálně aktivizační služby pro seniory a osoby se zdravotním postižením	1 385 457 Kč	1 385 457 Kč	1 385 457 Kč	**694 300 Kč**
Fokus Labe, z.ú.	3376667	sociální rehabilitace	8 266 832 Kč	7 364 830 Kč	6 214 184 Kč	**3 711 300 Kč**
Fokus Labe, z.ú.	3935206	chráněné bydlení	12 815 302 Kč	12 815 302 Kč	11 454 959 Kč	**5 340 900 Kč**
Fokus Labe, z.ú.	4103239	sociální rehabilitace	3 728 811 Kč	3 728 811 Kč	3 682 480 Kč	**1 790 600 Kč**
Fokus Labe, z.ú.	4265731	sociálně aktivizační služby pro seniory a osoby se zdravotním postižením	1 348 157 Kč	1 348 157 Kč	1 348 157 Kč	**694 300 Kč**
Fokus Labe, z.ú.	5188376	sociální rehabilitace	9 403 663 Kč	9 296 213 Kč	8 285 579 Kč	**4 028 900 Kč**
Fokus Labe, z.ú.	5844827	sociálně aktivizační služby pro seniory a osoby se zdravotním postižením	2 127 156 Kč	2 127 156 Kč	2 127 156 Kč	**1 157 200 Kč**
Fokus Labe, z.ú.	6105987	sociální rehabilitace	3 701 589 Kč	3 701 589 Kč	3 682 480 Kč	**1 790 600 Kč**
Fokus Labe, z.ú.	6303516	sociální rehabilitace	1 851 753 Kč	1 851 753 Kč	1 841 240 Kč	**895 300 Kč**
Fokus Labe, z.ú.	6780298	chráněné bydlení	5 876 127 Kč	5 876 127 Kč	4 359 086 Kč	**2 032 400 Kč**
Fokus Labe, z.ú.	7889246	sociální rehabilitace	4 481 222 Kč	4 481 222 Kč	4 481 222 Kč	**2 238 300 Kč**
Fokus Labe, z.ú.	8981594	sociální rehabilitace	8 912 948 Kč	8 912 948 Kč	8 285 579 Kč	**4 028 900 Kč**

Fokus Labe, z.ú.	9071773	odborné sociální poradenství	1 524 357 Kč	1 524 357 Kč	1 381 759 Kč	**442 800 Kč**
Fokus Labe, z.ú.	9131484	odborné sociální poradenství	1 354 157 Kč	1 354 157 Kč	1 354 157 Kč	**442 800 Kč**
Fokus Labe, z.ú.	9317585	sociální rehabilitace	4 647 093 Kč	4 647 093 Kč	4 603 099 Kč	**2 238 300 Kč**
Fokus Labe, z.ú.	9425002	odborné sociální poradenství	1 373 457 Kč	1 373 457 Kč	1 373 457 Kč	**442 800 Kč**
Fokus Labe, z.ú.	9462377	sociálně aktivizační služby pro seniory a osoby se zdravotním postižením	1 430 357 Kč	1 430 357 Kč	1 427 897 Kč	**694 300 Kč**
Helias Ústí nad Labem, o.p.s.	3591222	osobní asistence	4 480 767 Kč	4 423 506 Kč	3 203 871 Kč	**1 493 800 Kč**
Helias Ústí nad Labem, o.p.s.	7646043	denní stacionáře	6 263 972 Kč	6 258 972 Kč	4 520 093 Kč	**2 107 500 Kč**
HEWER, z.s.	4076320	osobní asistence	8 966 000 Kč	8 966 000 Kč	8 966 000 Kč	**4 222 400 Kč**
HEZKÉ DOMY s.r.o.	5336459	odlehčovací služby	7 489 000 Kč	7 409 000 Kč	7 409 000 Kč	**4 718 400 Kč**
Hornická nemocnice s poliklinikou spol. s r. o.	8445409	sociální služby poskytované ve zdravotnických zařízeních lůžkové péče	2 500 000 Kč	2 500 000 Kč	2 500 000 Kč	**1 723 700 Kč**
Hospic sv. Štěpána, z. s.	1451339	odborné sociální poradenství	890 000 Kč	890 000 Kč	890 000 Kč	**413 200 Kč**
Hospic sv. Štěpána, z. s.	5419883	sociální služby poskytované ve zdravotnických zařízeních lůžkové péče	1 715 000 Kč	1 715 000 Kč	1 715 000 Kč	**820 900 Kč**
Hospic sv. Štěpána, z. s.	6770385	odlehčovací služby	3 670 000 Kč	3 655 000 Kč	3 655 000 Kč	**2 242 600 Kč**
HOSPIC v MOSTĚ, o.p.s.	3441974	odborné sociální poradenství	412 500 Kč	412 500 Kč	412 500 Kč	**147 600 Kč**
HOSPIC v MOSTĚ, o.p.s.	4743378	odlehčovací služby	4 490 000 Kč	4 478 929 Kč	4 478 929 Kč	**1 572 800 Kč**
HOSPIC v MOSTĚ, o.p.s.	5291951	sociální služby poskytované ve zdravotnických zařízeních lůžkové péče	1 202 700 Kč	1 192 700 Kč	960 676 Kč	**307 800 Kč**
Humanitární sdružení PERSPEKTIVA, z.s.	9245039	sociální rehabilitace	2 455 700 Kč	2 446 700 Kč	2 446 700 Kč	**1 705 300 Kč**
Charita Česká Kamenice	2472265	nízkoprahová denní centra	2 658 900 Kč	2 658 900 Kč	2 658 900 Kč	**1 461 800 Kč**
Charita Česká Kamenice	2527440	podpora samostatného bydlení	3 268 700 Kč	3 268 700 Kč	3 109 972 Kč	**1 481 100 Kč**
Charita Česká Kamenice	5735295	sociálně terapeutické dílny	4 859 100 Kč	4 859 100 Kč	4 859 100 Kč	**2 381 500 Kč**
Charita Česká Kamenice	7629312	domovy se zvláštním režimem	8 605 600 Kč	8 605 600 Kč	7 019 717 Kč	**2 249 400 Kč**
Charita Česká Kamenice	9806102	chráněné bydlení	11 864 000 Kč	11 864 000 Kč	11 864 000 Kč	**8 437 900 Kč**
Charita Česká Kamenice	9869440	domovy se zvláštním režimem	4 712 500 Kč	4 712 500 Kč	3 972 843 Kč	**1 273 000 Kč**
Charita Litoměřice	1269156	denní stacionáře	1 650 803 Kč	1 650 803 Kč	1 243 026 Kč	**579 600 Kč**
Charita Litoměřice	2241142	azylové domy	2 236 212 Kč	2 236 212 Kč	2 091 793 Kč	**1 372 200 Kč**
Charita Litoměřice	2417772	odlehčovací služby	1 936 331 Kč	1 936 331 Kč	1 936 331 Kč	**629 100 Kč**
Charita Litoměřice	2548478	noclehárny	932 897 Kč	929 597 Kč	929 597 Kč	**452 100 Kč**
Charita Litoměřice	3403190	pečovatelská služba	11 625 636 Kč	11 625 636 Kč	11 608 143 Kč	**5 412 300 Kč**
Charita Litoměřice	5624320	domovy se zvláštním režimem	10 496 210 Kč	10 496 210 Kč	10 496 210 Kč	**3 692 700 Kč**
Charita Litoměřice	5964684	nízkoprahová denní centra	955 900 Kč	955 900 Kč	927 675 Kč	**451 000 Kč**
Charita Litoměřice	6566711	domovy pro seniory	35 156 110 Kč	35 156 110 Kč	33 227 045 Kč	**10 647 200 Kč**
Charita Litoměřice	9011520	terénní programy	900 031 Kč	897 031 Kč	897 031 Kč	**437 600 Kč**
Charita Lovosice	3189832	terénní programy	890 080 Kč	890 080 Kč	749 944 Kč	**364 600 Kč**
Charita Lovosice	3209417	sociálně aktivizační služby pro rodiny s dětmi	1 700 650 Kč	1 700 650 Kč	1 416 915 Kč	**689 000 Kč**
Charita Lovosice	6081367	azylové domy	2 599 000 Kč	2 599 000 Kč	2 182 740 Kč	**1 431 800 Kč**
Charita Lovosice	6540812	nízkoprahová zařízení pro děti a mládež	1 815 640 Kč	1 815 640 Kč	1 772 766 Kč	**862 000 Kč**
Charita Lovosice	8464374	sociálně terapeutické dílny	1 649 900 Kč	1 649 900 Kč	1 649 900 Kč	**807 300 Kč**
Charita Most	1012725	nízkoprahová zařízení pro děti a mládež	3 709 478 Kč	3 709 478 Kč	3 709 478 Kč	**2 248 700 Kč**
Charita Most	1158642	sociálně aktivizační služby pro rodiny s dětmi	2 007 237 Kč	2 007 237 Kč	1 416 915 Kč	**689 000 Kč**
Charita Most	1826142	noclehárny	918 351 Kč	918 351 Kč	918 351 Kč	**452 100 Kč**
Charita Most	2450357	sociálně aktivizační služby pro rodiny s dětmi	1 800 000 Kč	1 800 000 Kč	1 416 915 Kč	**689 000 Kč**
Charita Most	2570590	nízkoprahová zařízení pro děti a mládež	2 721 000 Kč	2 721 000 Kč	2 697 688 Kč	**1 311 800 Kč**
Charita Most	3043143	sociálně aktivizační služby pro rodiny s dětmi	2 742 047 Kč	2 742 047 Kč	2 742 047 Kč	**1 481 300 Kč**
Charita Most	3383589	sociálně aktivizační služby pro rodiny s dětmi	2 798 054 Kč	2 785 294 Kč	2 125 372 Kč	**1 033 500 Kč**

Charita Most	3475445	odborné sociální poradenství	992 160 Kč	990 507 Kč	921 172 Kč	**295 100 Kč**
Charita Most	4704201	nízkoprahová zařízení pro děti a mládež	3 237 200 Kč	3 237 200 Kč	3 083 072 Kč	**1 499 100 Kč**
Charita Most	5361940	odborné sociální poradenství	1 518 000 Kč	1 518 000 Kč	1 518 000 Kč	**531 300 Kč**
Charita Most	5370162	nízkoprahová zařízení pro děti a mládež	4 299 520 Kč	4 288 120 Kč	3 853 840 Kč	**1 873 900 Kč**
Charita Most	5476963	azylové domy	2 582 409 Kč	2 582 409 Kč	2 455 583 Kč	**1 610 800 Kč**
Charita Most	5690901	azylové domy	2 836 529 Kč	2 836 529 Kč	2 728 426 Kč	**1 789 800 Kč**
Charita Most	5778636	odborné sociální poradenství	1 272 640 Kč	1 272 640 Kč	1 105 407 Kč	**354 200 Kč**
Charita Most	5798742	pečovatelská služba	6 683 479 Kč	6 669 979 Kč	4 643 257 Kč	**2 164 900 Kč**
Charita Most	5872914	terénní programy	2 161 973 Kč	2 161 973 Kč	2 161 973 Kč	**1 093 900 Kč**
Charita Most	6239239	azylové domy	2 896 971 Kč	2 896 971 Kč	2 728 426 Kč	**1 789 800 Kč**
Charita Most	6776446	sociálně aktivizační služby pro rodiny s dětmi	4 312 100 Kč	4 312 100 Kč	3 542 287 Kč	**1 722 500 Kč**
Charita Most	7323829	osobní asistence	2 168 912 Kč	2 157 872 Kč	1 666 129 Kč	**776 900 Kč**
Charita Most	7544686	terénní programy	1 042 132 Kč	1 042 132 Kč	899 933 Kč	**437 600 Kč**
Charita Most	8190994	nízkoprahová denní centra	2 791 000 Kč	2 783 896 Kč	2 576 875 Kč	**1 253 000 Kč**
Charita Most	8217675	domy na půl cesty	1 692 063 Kč	1 692 063 Kč	933 874 Kč	**444 800 Kč**
Charita Most	8389381	terénní programy	2 530 300 Kč	2 530 300 Kč	2 249 833 Kč	**1 093 900 Kč**
Charita Most	8522670	sociální rehabilitace	1 603 572 Kč	1 603 572 Kč	1 603 572 Kč	**852 700 Kč**
Charita Most	8583484	odborné sociální poradenství	1 175 515 Kč	1 085 820 Kč	1 059 348 Kč	**339 500 Kč**
Charita Most	9253322	terénní programy	2 230 000 Kč	2 230 000 Kč	2 230 000 Kč	**1 093 900 Kč**
Charita Roudnice nad Labem	1761469	pečovatelská služba	2 077 012 Kč	2 077 012 Kč	1 881 303 Kč	**877 100 Kč**
Charita Roudnice nad Labem	4335678	nízkoprahová zařízení pro děti a mládež	3 686 407 Kč	3 686 407 Kč	3 686 407 Kč	**1 873 900 Kč**
Charita Roudnice nad Labem	6392422	sociálně aktivizační služby pro rodiny s dětmi	2 487 838 Kč	2 487 838 Kč	2 125 372 Kč	**1 033 500 Kč**
Charita Roudnice nad Labem	8281324	azylové domy	2 492 790 Kč	2 492 790 Kč	2 492 790 Kč	**1 789 800 Kč**
Charita Rumburk	4291907	odborné sociální poradenství	737 434 Kč	727 195 Kč	727 195 Kč	**295 100 Kč**
Charita Rumburk	6349343	sociálně aktivizační služby pro rodiny s dětmi	724 726 Kč	581 370 Kč	581 370 Kč	**372 000 Kč**
Charita Rumburk	7222807	nízkoprahová zařízení pro děti a mládež	1 620 665 Kč	1 620 665 Kč	1 620 665 Kč	**1 124 400 Kč**
Charita Šluknov	3112502	sociálně aktivizační služby pro rodiny s dětmi	2 371 250 Kč	2 370 306 Kč	2 054 527 Kč	**999 100 Kč**
Charita Šluknov	6661939	nízkoprahová zařízení pro děti a mládež	3 336 725 Kč	3 336 725 Kč	3 083 072 Kč	**1 499 100 Kč**
Charita Šluknov	8168410	nízkoprahová zařízení pro děti a mládež	3 529 980 Kč	3 529 980 Kč	3 383 671 Kč	**1 645 400 Kč**
Charita Teplice	5945195	sociálně aktivizační služby pro rodiny s dětmi	3 580 068 Kč	3 499 418 Kč	2 302 487 Kč	**1 119 600 Kč**
Charita Teplice	7058897	odborné sociální poradenství	1 111 430 Kč	965 353 Kč	921 172 Kč	**295 100 Kč**
Charita Teplice	8489399	azylové domy	3 077 551 Kč	3 007 353 Kč	1 818 950 Kč	**1 193 200 Kč**
Charita Ústí nad Labem	1001488	azylové domy	2 242 413 Kč	2 242 413 Kč	2 242 413 Kč	**2 242 400 Kč**
Charita Ústí nad Labem	2145028	nízkoprahová denní centra	2 586 294 Kč	2 586 294 Kč	2 586 294 Kč	**1 545 400 Kč**
Charita Ústí nad Labem	2179469	domovy se zvláštním režimem	8 993 696 Kč	8 993 696 Kč	8 993 696 Kč	**4 332 900 Kč**
Charita Ústí nad Labem	3125201	nízkoprahová zařízení pro děti a mládež	1 897 518 Kč	1 897 518 Kč	1 897 518 Kč	**1 124 400 Kč**
Charita Ústí nad Labem	3255982	sociálně aktivizační služby pro rodiny s dětmi	1 328 349 Kč	1 328 349 Kč	1 328 349 Kč	**689 000 Kč**
Charita Ústí nad Labem	3831791	noclehárny	1 212 462 Kč	1 212 462 Kč	1 212 462 Kč	**700 500 Kč**
Charita Ústí nad Labem	6631017	sociálně aktivizační služby pro rodiny s dětmi	1 284 152 Kč	1 284 152 Kč	1 284 152 Kč	**689 000 Kč**
Charita Ústí nad Labem	9288131	nízkoprahová zařízení pro děti a mládež	1 072 813 Kč	1 072 813 Kč	1 072 813 Kč	**562 200 Kč**
Charita Ústí nad Labem	9832613	terénní programy	1 091 210 Kč	1 091 210 Kč	1 091 210 Kč	**729 300 Kč**
Charitní sdružení Děčín, z.s.	6511261	odborné sociální poradenství	3 518 703 Kč	3 458 703 Kč	3 458 703 Kč	**1 269 300 Kč**
Charitní sdružení Děčín, z.s.	7674174	sociálně aktivizační služby pro rodiny s dětmi	4 910 600 Kč	4 910 600 Kč	4 910 600 Kč	**3 395 000 Kč**
Chráněné bydlení Pastelky o.p.s.	2732328	chráněné bydlení	3 842 050 Kč	3 838 252 Kč	2 468 860 Kč	**1 151 100 Kč**

Chráněné bydlení Pastelky o.p.s.	3532163	podpora samostatného bydlení	4 175 958 Kč	4 175 958 Kč	4 175 958 Kč	**2 139 400 Kč**
Chráněné bydlení Pastelky o.p.s.	4181497	osobní asistence	4 274 254 Kč	4 274 254 Kč	3 364 355 Kč	**1 568 600 Kč**
Indigo Děčín, z.s.	9082399	nízkoprahová zařízení pro děti a mládež	3 779 185 Kč	3 779 185 Kč	3 776 763 Kč	**1 836 400 Kč**
Indigo Děčín, z.s.	9308341	terénní programy	3 263 764 Kč	3 235 264 Kč	3 235 264 Kč	**1 640 900 Kč**
JIPRO-CASH s.r.o.	5037445	domovy se zvláštním režimem	15 349 000 Kč	15 349 000 Kč	15 349 000 Kč	**6 037 800 Kč**
JURTA, o.p.s.	1066948	sociální rehabilitace	3 945 482 Kč	3 945 482 Kč	3 945 482 Kč	**2 131 700 Kč**
JURTA, o.p.s.	4715430	sociálně terapeutické dílny	5 674 184 Kč	5 674 184 Kč	5 674 184 Kč	**3 027 300 Kč**
JURTA, o.p.s.	5807228	chráněné bydlení	1 928 564 Kč	1 928 564 Kč	1 928 564 Kč	**1 435 500 Kč**
JURTA, o.p.s.	9100031	podpora samostatného bydlení	2 098 840 Kč	2 098 840 Kč	1 727 762 Kč	**822 900 Kč**
K srdci klíč, o. p. s.	1499845	noclehárny	1 664 698 Kč	1 664 698 Kč	1 664 698 Kč	**1 085 100 Kč**
K srdci klíč, o. p. s.	6455949	noclehárny	1 619 418 Kč	1 616 663 Kč	1 616 663 Kč	**904 300 Kč**
K srdci klíč, o. p. s.	7712870	nízkoprahová denní centra	2 832 900 Kč	2 806 920 Kč	2 806 920 Kč	**1 796 000 Kč**
K srdci klíč, o. p. s.	8836274	azylové domy	2 630 740 Kč	2 630 740 Kč	2 630 740 Kč	**1 789 800 Kč**
K srdci klíč, o. p. s.	9422230	azylové domy	1 888 270 Kč	1 888 270 Kč	1 818 950 Kč	**1 193 200 Kč**
K srdci klíč, o. p. s.	9763724	domy na půl cesty	1 871 809 Kč	1 871 809 Kč	1 867 749 Kč	**889 500 Kč**
Kamarád - LORM	1165395	chráněné bydlení	2 851 729 Kč	2 851 729 Kč	2 851 729 Kč	**2 014 400 Kč**
Kamarád - LORM	1372355	denní stacionáře	672 710 Kč	672 710 Kč	621 513 Kč	**289 800 Kč**
Kamarád - LORM	2207393	týdenní stacionáře	2 845 192 Kč	2 845 192 Kč	2 845 192 Kč	**1 193 700 Kč**
Kamarád - LORM	2803757	podpora samostatného bydlení	1 700 000 Kč	1 689 151 Kč	1 658 652 Kč	**789 900 Kč**
Kamarád - LORM	3210011	domovy pro osoby se zdravotním postižením	7 000 000 Kč	7 000 000 Kč	7 000 000 Kč	**2 530 900 Kč**
Kamarád - LORM	7334865	sociálně terapeutické dílny	2 858 000 Kč	2 858 000 Kč	2 656 377 Kč	**1 291 600 Kč**
Kamarád - LORM	8570486	odlehčovací služby	419 405 Kč	419 405 Kč	419 405 Kč	**169 600 Kč**
Kleja, z.s.	9338405	terénní programy	2 113 500 Kč	2 113 500 Kč	2 113 500 Kč	**1 093 900 Kč**
Kormidlo Šluknov o.p.s.	4978879	sociálně terapeutické dílny	6 934 500 Kč	6 934 500 Kč	6 934 500 Kč	**4 016 300 Kč**
Kostka Krásná Lípa, p.o.	1928007	terénní programy	1 099 820 Kč	1 099 820 Kč	989 926 Kč	**481 300 Kč**
Kostka Krásná Lípa, p.o.	3153600	sociálně aktivizační služby pro rodiny s dětmi	5 797 945 Kč	5 720 445 Kč	3 655 641 Kč	**1 777 500 Kč**
Kostka Krásná Lípa, p.o.	3827499	odborné sociální poradenství	755 547 Kč	755 547 Kč	552 703 Kč	**177 100 Kč**
Kostka Krásná Lípa, p.o.	5321665	osobní asistence	9 975 800 Kč	9 975 800 Kč	5 980 031 Kč	**2 788 200 Kč**
Kostka Krásná Lípa, p.o.	6363165	nízkoprahová zařízení pro děti a mládež	6 420 670 Kč	6 395 670 Kč	5 009 991 Kč	**2 436 100 Kč**
KRUH pomoci, o.p.s.	3492950	sociální rehabilitace	3 149 116 Kč	3 149 116 Kč	3 149 116 Kč	**1 705 300 Kč**
Krušnohorská poliklinika s.r.o.	6373201	domovy pro seniory	4 728 000 Kč	4 464 286 Kč	4 464 286 Kč	**1 821 000 Kč**
Krušnohorská poliklinika s.r.o.	6426990	pečovatelská služba	2 078 000 Kč	2 058 000 Kč	2 058 000 Kč	**1 229 700 Kč**
Křesťanské společenství Jonáš, z. s.	8061366	nízkoprahová denní centra	2 452 900 Kč	2 447 025 Kč	2 447 025 Kč	**1 253 000 Kč**
Květina z. s.	3536223	nízkoprahová zařízení pro děti a mládež	3 379 000 Kč	3 372 000 Kč	3 083 072 Kč	**1 499 100 Kč**
Květina z. s.	5464128	nízkoprahová denní centra	3 198 000 Kč	3 161 897 Kč	3 161 897 Kč	**1 670 600 Kč**
Květina z. s.	5829590	terénní programy	2 120 000 Kč	2 120 000 Kč	1 724 872 Kč	**838 700 Kč**
Květina z. s.	6251794	sociálně aktivizační služby pro rodiny s dětmi	4 222 000 Kč	4 214 143 Kč	3 719 402 Kč	**1 808 600 Kč**
Maltézská pomoc, o.p.s.	9905305	osobní asistence	3 565 500 Kč	3 561 000 Kč	3 330 861 Kč	**1 553 000 Kč**
Masopust, z. s.	1989766	sociální rehabilitace	2 160 080 Kč	2 158 830 Kč	2 158 830 Kč	**1 343 000 Kč**
Masopust, z. s.	6538434	sociálně terapeutické dílny	2 315 541 Kč	2 315 541 Kč	2 315 541 Kč	**1 412 800 Kč**
Medicína Litvínov s. r. o.	3132557	domovy pro seniory	2 500 000 Kč	2 405 451 Kč	2 405 451 Kč	**1 461 500 Kč**
MEDICINA, spol.s.r.o.	2180193	sociální služby poskytované ve zdravotnických zařízeních lůžkové péče	9 815 279 Kč	9 815 279 Kč	9 815 279 Kč	**3 504 300 Kč**
Město Bílina	2680198	pečovatelská služba	5 500 000 Kč	5 500 000 Kč	5 500 000 Kč	**2 867 900 Kč**
Město Kadaň	5578580	terénní programy	2 393 710 Kč	2 393 710 Kč	2 393 710 Kč	**1 458 600 Kč**

Město Krupka	8895811	pečovatelská služba	5 394 000 Kč	5 388 500 Kč	5 388 500 Kč	**3 191 500 Kč**
Město Litvínov	1901050	terénní programy	830 000 Kč	830 000 Kč	830 000 Kč	**546 900 Kč**
Město Litvínov	5124068	sociálně aktivizační služby pro rodiny s dětmi	1 270 000 Kč	1 241 717 Kč	1 241 717 Kč	**689 000 Kč**
Město Meziboří	4771324	pečovatelská služba	3 690 000 Kč	3 690 000 Kč	3 513 572 Kč	**1 638 300 Kč**
Město Štětí	2561765	pečovatelská služba	2 755 000 Kč	2 755 000 Kč	2 755 000 Kč	**1 661 600 Kč**
Město Štětí	8322579	denní stacionáře	130 000 Kč	130 000 Kč	130 000 Kč	**30 800 Kč**
Město Terezín	1795576	pečovatelská služba	1 760 000 Kč	1 760 000 Kč	1 760 000 Kč	**876 100 Kč**
Město Varnsdorf	1187850	sociálně aktivizační služby pro rodiny s dětmi	927 444 Kč	927 444 Kč	927 444 Kč	**620 100 Kč**
Město Varnsdorf	2244389	noclehárny	617 440 Kč	617 440 Kč	617 440 Kč	**310 300 Kč**
Město Varnsdorf	3064434	terénní programy	1 047 437 Kč	1 047 437 Kč	1 047 437 Kč	**656 400 Kč**
Město Varnsdorf	9055829	nízkoprahová zařízení pro děti a mládež	1 482 523 Kč	1 352 685 Kč	1 352 685 Kč	**843 200 Kč**
Město Varnsdorf	9957516	pečovatelská služba	3 332 847 Kč	2 840 391 Kč	2 539 998 Kč	**1 184 300 Kč**
Městská knihovna Louny, příspěvková organizace	6963367	sociálně terapeutické dílny	2 210 000 Kč	2 210 000 Kč	2 210 000 Kč	**1 210 900 Kč**
Městská pečovatelská služba s denním stacionářem Louny, příspěvková organizace	4012067	pečovatelská služba	6 715 000 Kč	6 667 500 Kč	6 667 500 Kč	**3 599 900 Kč**
Městská pečovatelská služba s denním stacionářem Louny, příspěvková organizace	6128832	denní stacionáře	1 376 000 Kč	1 376 000 Kč	1 186 524 Kč	**553 200 Kč**
Městská správa sociálních služeb Kadaň	8021779	domovy pro seniory	24 490 000 Kč	24 490 000 Kč	24 490 000 Kč	**11 031 700 Kč**
Městská správa sociálních služeb Kadaň	8756058	odlehčovací služby	420 000 Kč	420 000 Kč	420 000 Kč	**195 200 Kč**
Městská správa sociálních služeb Kadaň	9009774	pečovatelská služba	5 217 900 Kč	5 123 759 Kč	5 123 759 Kč	**2 547 100 Kč**
Městská správa sociálních služeb v Mostě - příspěvková organizace	1486803	domovy pro osoby se zdravotním postižením	625 000 Kč	625 000 Kč	625 000 Kč	**248 600 Kč**
Městská správa sociálních služeb v Mostě - příspěvková organizace	1853582	pečovatelská služba	7 700 000 Kč	7 700 000 Kč	7 700 000 Kč	**4 461 900 Kč**
Městská správa sociálních služeb v Mostě - příspěvková organizace	1944936	domovy pro seniory	10 145 000 Kč	10 145 000 Kč	10 145 000 Kč	**6 561 000 Kč**
Městská správa sociálních služeb v Mostě - příspěvková organizace	4525297	denní stacionáře	1 040 000 Kč	1 040 000 Kč	1 040 000 Kč	**595 400 Kč**
Městská správa sociálních služeb v Mostě - příspěvková organizace	5884351	denní stacionáře	500 000 Kč	500 000 Kč	500 000 Kč	**304 300 Kč**
Městská správa sociálních služeb v Mostě - příspěvková organizace	6305505	odborné sociální poradenství	850 000 Kč	850 000 Kč	850 000 Kč	**374 900 Kč**
Městská správa sociálních služeb v Mostě - příspěvková organizace	6712020	domovy pro seniory	38 530 000 Kč	38 530 000 Kč	38 530 000 Kč	**21 237 400 Kč**
Městská správa sociálních služeb v Mostě - příspěvková organizace	7945267	denní stacionáře	1 480 000 Kč	1 480 000 Kč	1 480 000 Kč	**806 200 Kč**
Městská správa sociálních služeb v Mostě - příspěvková organizace	9300938	domovy se zvláštním režimem	6 900 000 Kč	6 900 000 Kč	6 900 000 Kč	**4 001 100 Kč**
Městská správa sociálních služeb v Mostě - příspěvková organizace	9884915	domovy pro seniory	6 700 000 Kč	6 700 000 Kč	6 700 000 Kč	**2 755 700 Kč**
Městská správa sociálních služeb Vejprty, příspěvková organizace	6278016	domovy pro seniory	3 880 000 Kč	3 880 000 Kč	3 880 000 Kč	**1 657 800 Kč**
Městská správa sociálních služeb Vejprty, příspěvková organizace	7891821	domovy pro osoby se zdravotním postižením	37 400 000 Kč	37 400 000 Kč	37 400 000 Kč	**19 910 300 Kč**
Městská správa sociálních služeb Vejprty, příspěvková organizace	9493656	domovy se zvláštním režimem	28 950 000 Kč	28 950 000 Kč	28 950 000 Kč	**16 353 000 Kč**
Městská správa sociálních služeb Vejprty, příspěvková organizace	9925245	chráněné bydlení	4 660 000 Kč	4 660 000 Kč	4 660 000 Kč	**2 733 500 Kč**
Městský ústav sociálních služeb Jirkov, příspěvková organizace	1590533	odlehčovací služby	10 200 000 Kč	10 200 000 Kč	10 200 000 Kč	**4 718 400 Kč**
Městský ústav sociálních služeb Jirkov, příspěvková organizace	1592324	pečovatelská služba	3 700 000 Kč	3 700 000 Kč	3 700 000 Kč	**2 254 100 Kč**
Městský ústav sociálních služeb Jirkov, příspěvková organizace	3890327	domovy pro seniory	20 250 000 Kč	20 250 000 Kč	20 250 000 Kč	**8 618 700 Kč**
Městský ústav sociálních služeb Jirkov, příspěvková organizace	5655847	domovy pro osoby se zdravotním postižením	13 100 000 Kč	13 100 000 Kč	13 100 000 Kč	**6 893 200 Kč**
Městský ústav sociálních služeb Jirkov, příspěvková organizace	6395067	odborné sociální poradenství	1 200 000 Kč	1 200 000 Kč	1 200 000 Kč	**738 000 Kč**
Městský ústav sociálních služeb Jirkov, příspěvková organizace	7032621	domovy se zvláštním režimem	20 500 000 Kč	20 500 000 Kč	20 500 000 Kč	**9 751 700 Kč**
Městský ústav sociálních služeb Klášterec nad Ohří, příspěvková organizace	2848286	domovy pro seniory	25 349 160 Kč	25 089 160 Kč	25 089 160 Kč	**10 271 000 Kč**
Městský ústav sociálních služeb Klášterec nad Ohří, příspěvková organizace	3369883	pečovatelská služba	6 818 511 Kč	6 788 511 Kč	6 151 010 Kč	**2 867 900 Kč**
Městský ústav sociálních služeb Klášterec nad Ohří, příspěvková organizace	8647982	odlehčovací služby	991 900 Kč	946 705 Kč	946 705 Kč	**629 100 Kč**
Městys Měcholupy	8521213	pečovatelská služba	1 765 000 Kč	661 898 Kč	564 843 Kč	**244 100 Kč**
Mgr. Lucie Jursíková Brožková	5222616	odlehčovací služby	3 397 000 Kč	3 397 000 Kč	3 279 195 Kč	**1 528 900 Kč**
Most k naději, z. s.	1916764	služby následné péče **/A**	731 478 Kč	714 258 Kč	599 404 Kč	**285 500 Kč**

Most k naději, z. s.	4417327	kontaktní centra	2 787 797 Kč	2 780 797 Kč	2 780 797 Kč	**1 823 900 Kč**
Most k naději, z. s.	4741952	terénní programy	7 319 905 Kč	7 294 905 Kč	7 294 905 Kč	**3 756 000 Kč**
Most k naději, z. s.	4876605	telefonická krizová pomoc	4 525 461 Kč	4 352 358 Kč	3 733 082 Kč	**1 815 300 Kč**
Most k naději, z. s.	6384214	odborné sociální poradenství	1 602 598 Kč	1 594 598 Kč	1 594 598 Kč	**938 700 Kč**
Most k naději, z. s.	7660838	odborné sociální poradenství	1 412 872 Kč	1 409 872 Kč	1 409 872 Kč	**590 300 Kč**
Most k naději, z. s.	8582685	kontaktní centra	3 009 336 Kč	2 996 836 Kč	2 996 836 Kč	**2 045 100 Kč**
Most k naději, z. s.	9936300	krizová pomoc	1 046 854 Kč	1 041 354 Kč	897 384 Kč	**436 400 Kč**
Mozaika, z.s.	5359149	odborné sociální poradenství	1 025 524 Kč	1 020 798 Kč	921 172 Kč	**295 100 Kč**
NADĚJE	1074769	terénní programy	1 811 000 Kč	1 811 000 Kč	1 499 889 Kč	**729 300 Kč**
NADĚJE	1256783	nízkoprahová zařízení pro děti a mládež	3 570 000 Kč	3 497 017 Kč	3 083 072 Kč	**1 499 100 Kč**
NADĚJE	1673951	nízkoprahová zařízení pro děti a mládež	4 247 000 Kč	4 247 000 Kč	3 853 840 Kč	**1 873 900 Kč**
NADĚJE	2127231	odborné sociální poradenství	1 199 000 Kč	1 199 000 Kč	1 105 407 Kč	**354 200 Kč**
NADĚJE	2503341	sociálně terapeutické dílny	3 621 000 Kč	3 621 000 Kč	3 237 459 Kč	**1 574 300 Kč**
NADĚJE	2925439	noclehárny	2 594 000 Kč	2 594 000 Kč	1 898 730 Kč	**904 300 Kč**
NADĚJE	3072534	chráněné bydlení	3 860 000 Kč	3 860 000 Kč	3 860 000 Kč	**2 111 700 Kč**
NADĚJE	3778962	azylové domy	3 361 000 Kč	3 361 000 Kč	3 361 000 Kč	**2 386 400 Kč**
NADĚJE	4166865	sociálně terapeutické dílny	2 611 000 Kč	2 611 000 Kč	2 490 353 Kč	**1 210 900 Kč**
NADĚJE	4238324	sociální rehabilitace	5 388 000 Kč	5 388 000 Kč	5 388 000 Kč	**2 685 900 Kč**
NADĚJE	4257675	azylové domy	4 258 000 Kč	4 258 000 Kč	4 092 638 Kč	**2 684 700 Kč**
NADĚJE	4528359	terénní programy	4 138 000 Kč	4 136 000 Kč	3 374 749 Kč	**1 640 900 Kč**
NADĚJE	4534118	terénní programy	1 813 000 Kč	1 811 000 Kč	1 499 889 Kč	**729 300 Kč**
NADĚJE	5625611	nízkoprahová denní centra	3 259 000 Kč	3 259 000 Kč	3 006 355 Kč	**1 461 800 Kč**
NADĚJE	5924567	krizová pomoc	323 000 Kč	323 000 Kč	251 268 Kč	**122 200 Kč**
NADĚJE	6087352	chráněné bydlení	5 976 000 Kč	5 976 000 Kč	5 976 000 Kč	**2 857 100 Kč**
NADĚJE	6562208	nízkoprahová denní centra	3 332 150 Kč	3 155 760 Kč	3 155 760 Kč	**1 649 800 Kč**
NADĚJE	6772756	odborné sociální poradenství	1 107 000 Kč	1 107 000 Kč	1 040 925 Kč	**333 600 Kč**
NADĚJE	7055199	chráněné bydlení	8 109 000 Kč	8 109 000 Kč	8 109 000 Kč	**4 016 300 Kč**
NADĚJE	7116825	nízkoprahová denní centra	4 060 000 Kč	4 050 000 Kč	4 050 000 Kč	**1 984 000 Kč**
NADĚJE	8090360	noclehárny	2 069 000 Kč	2 069 000 Kč	1 898 730 Kč	**904 300 Kč**
NADĚJE	8149563	noclehárny	2 357 000 Kč	2 357 000 Kč	1 518 984 Kč	**723 400 Kč**
NADĚJE	8870904	terénní programy	3 355 000 Kč	3 350 000 Kč	2 999 777 Kč	**1 458 600 Kč**
NADĚJE	9057704	odborné sociální poradenství	1 140 000 Kč	1 140 000 Kč	1 040 925 Kč	**333 600 Kč**
NADĚJE	9593299	sociálně aktivizační služby pro rodiny s dětmi	4 890 000 Kč	4 890 000 Kč	3 542 287 Kč	**1 722 500 Kč**
Nemocnice AGEL Louny a.s.	3954535	sociální služby poskytované ve zdravotnických zařízeních lůžkové péče	2 700 000 Kč	2 700 000 Kč	2 700 000 Kč	**609 700 Kč**
Nemocnice Roudnice nad Labem s.r.o.	5496002	denní stacionáře	1 640 000 Kč	1 632 858 Kč	1 243 026 Kč	**579 600 Kč**
Nemocnice Roudnice nad Labem s.r.o.	8917425	pečovatelská služba	4 028 000 Kč	4 011 510 Kč	3 317 409 Kč	**1 546 800 Kč**
Nemocnice Žatec, o.p.s.	5594962	sociální služby poskytované ve zdravotnických zařízeních lůžkové péče	2 824 000 Kč	2 805 000 Kč	2 805 000 Kč	**1 026 100 Kč**
Oblastní spolek ČČK Louny	1427288	azylové domy	1 989 500 Kč	1 757 577 Kč	1 757 577 Kč	**1 312 500 Kč**
Oblastní spolek ČČK Louny	5658772	azylové domy	2 841 000 Kč	2 550 077 Kč	2 546 531 Kč	**1 670 500 Kč**
Oblastní spolek Českého červeného kříže Děčín	2740854	pečovatelská služba	4 604 167 Kč	4 604 167 Kč	4 140 673 Kč	**1 930 600 Kč**
Oblastní spolek Českého červeného kříže Děčín	2794196	domovy se zvláštním režimem	5 420 167 Kč	5 410 167 Kč	4 832 545 Kč	**1 548 500 Kč**
Oblastní spolek Českého červeného kříže Litoměřice	2467540	kontaktní centra	1 944 200 Kč	1 915 200 Kč	1 915 200 Kč	**1 267 300 Kč**
Oblastní spolek Českého červeného kříže Litoměřice	2997661	terénní programy	1 031 500 Kč	928 204 Kč	928 204 Kč	**613 700 Kč**
Oblastní spolek Českého červeného kříže Teplice	6580078	domovy se zvláštním režimem	2 373 572 Kč	2 373 572 Kč	2 373 572 Kč	**1 429 400 Kč**

Obrnické centrum sociálních služeb, příspěvková organizace	1991853	nízkoprahová zařízení pro děti a mládež	3 614 533 Kč	3 590 783 Kč	3 590 783 Kč	**1 911 400 Kč**
Obrnické centrum sociálních služeb, příspěvková organizace	2597207	odborné sociální poradenství	1 134 527 Kč	1 125 027 Kč	1 125 027 Kč	**472 300 Kč**
Obrnické centrum sociálních služeb, příspěvková organizace	2868960	sociálně aktivizační služby pro rodiny s dětmi	2 201 122 Kč	2 196 689 Kč	2 196 218 Kč	**1 068 000 Kč**
Obrnické centrum sociálních služeb, příspěvková organizace	6782959	nízkoprahová zařízení pro děti a mládež	1 410 342 Kč	1 408 759 Kč	1 408 759 Kč	**787 000 Kč**
Obrnické centrum sociálních služeb, příspěvková organizace	8897392	terénní programy	851 442 Kč	849 463 Kč	849 463 Kč	**643 000 Kč**
OPORA	3964750	odlehčovací služby	1 254 000 Kč	1 254 000 Kč	1 254 000 Kč	**640 700 Kč**
OPORA	4302274	pečovatelská služba	6 350 000 Kč	6 350 000 Kč	6 350 000 Kč	**3 776 200 Kč**
OPORA	8743040	odlehčovací služby	1 100 000 Kč	1 100 000 Kč	1 100 000 Kč	**597 000 Kč**
OPORA	9223369	pečovatelská služba	4 950 000 Kč	4 950 000 Kč	4 950 000 Kč	**3 237 300 Kč**
PAMPELIŠKA, o.p.s.	1908686	pečovatelská služba	1 502 223 Kč	1 487 957 Kč	1 487 957 Kč	**761 100 Kč**
PAMPELIŠKA, o.p.s.	7806201	pečovatelská služba	7 027 426 Kč	6 982 426 Kč	5 652 942 Kč	**2 635 700 Kč**
Paracelsus, s. r. o.	3942723	sociální služby poskytované ve zdravotnických zařízeních lůžkové péče	4 337 100 Kč	4 203 768 Kč	4 203 768 Kč	**1 574 300 Kč**
Pečovatelská služba Ústí nad Labem, příspěvková organizace	5458864	pečovatelská služba	10 685 000 Kč	10 670 000 Kč	10 670 000 Kč	**7 080 600 Kč**
Podkrušnohorské domovy sociálních služeb Dubí - Teplice, příspěvková organizace	2269939	domovy se zvláštním režimem	36 855 660 Kč	36 855 660 Kč	36 855 660 Kč	**25 261 500 Kč**
Podkrušnohorské domovy sociálních služeb Dubí - Teplice, příspěvková organizace	6621591	domovy pro seniory	22 601 288 Kč	22 601 288 Kč	22 601 288 Kč	**10 589 600 Kč**
Poradna pro integraci, z.ú.	5373127	odborné sociální poradenství	4 373 790 Kč	4 364 562 Kč	4 364 562 Kč	**1 712 000 Kč**
Poradna pro integraci, z.ú.	6917580	sociálně aktivizační služby pro rodiny s dětmi	3 026 016 Kč	3 022 249 Kč	3 022 249 Kč	**1 550 200 Kč**
Poradna pro občanství Občanská a lidská práva, z.s.	2230344	terénní programy	4 715 402 Kč	4 715 402 Kč	4 715 402 Kč	**2 625 600 Kč**
Poradna pro občanství Občanská a lidská práva, z.s.	3190373	sociálně aktivizační služby pro rodiny s dětmi	653 170 Kč	653 170 Kč	495 920 Kč	**241 200 Kč**
Poradna pro občanství Občanská a lidská práva, z.s.	7160480	sociálně aktivizační služby pro rodiny s dětmi	1 386 994 Kč	1 386 994 Kč	1 204 378 Kč	**585 700 Kč**
Poradna pro občanství Občanská a lidská práva, z.s.	7212518	sociálně aktivizační služby pro rodiny s dětmi	2 624 076 Kč	2 624 076 Kč	2 550 447 Kč	**1 240 200 Kč**
Poradna pro občanství Občanská a lidská práva, z.s.	7406243	nízkoprahová zařízení pro děti a mládež	2 545 757 Kč	2 545 757 Kč	2 543 534 Kč	**1 236 800 Kč**
Poradna pro občanství Občanská a lidská práva, z.s.	9564563	terénní programy	1 694 880 Kč	1 694 880 Kč	1 649 877 Kč	**802 300 Kč**
TILIA Kadaň, z. s.(dříve Poradna pro rodinu a mezilidské vztahy Kadaň z.s.)	1066993	odborné sociální poradenství	2 255 488 Kč	2 077 937 Kč	2 077 937 Kč	**885 500 Kč**
TILIA Kadaň, z. s.(dříve Poradna pro rodinu a mezilidské vztahy Kadaň z.s.)	6958943	sociálně aktivizační služby pro rodiny s dětmi	4 486 900 Kč	4 479 400 Kč	4 479 400 Kč	**2 239 200 Kč**
Poradna pro rodinu a mezilidské vztahy, o. p. s.	4095789	odborné sociální poradenství	2 734 400 Kč	2 471 390 Kč	2 471 390 Kč	**885 500 Kč**
Programy občanské pomoci a sociální intervence, z.s.	2702489	odborné sociální poradenství	1 508 241 Kč	1 508 241 Kč	1 508 241 Kč	**540 200 Kč**
Prosapia, z.ú., společnost pro rodinu	4709041	pečovatelská služba	3 155 219 Kč	3 155 219 Kč	2 386 145 Kč	**1 112 600 Kč**
Prosapia, z.ú., společnost pro rodinu	5509784	odborné sociální poradenství	4 901 293 Kč	4 901 293 Kč	4 901 293 Kč	**1 830 100 Kč**
Prosapia, z.ú., společnost pro rodinu	9399765	nízkoprahová zařízení pro děti a mládež	3 830 907 Kč	3 830 907 Kč	3 830 907 Kč	**1 873 900 Kč**
Psychiatrická léčebna Petrohrad, příspěvková organizace	2322456	chráněné bydlení	995 268 Kč	832 129 Kč	832 129 Kč	**578 900 Kč**
Psychiatrická léčebna Petrohrad, příspěvková organizace	6143976	sociální rehabilitace	1 262 530 Kč	1 187 861 Kč	1 187 861 Kč	**820 100 Kč**
Rekvalifikační a informační centrum s. r. o.	1474897	sociálně aktivizační služby pro rodiny s dětmi	4 418 829 Kč	4 412 329 Kč	2 975 521 Kč	**1 446 900 Kč**
Rekvalifikační a informační centrum s. r. o.	7964176	odborné sociální poradenství	4 259 365 Kč	4 256 065 Kč	3 684 689 Kč	**1 180 700 Kč**
Romano jasnica, spolek	1014491	nízkoprahová zařízení pro děti a mládež	1 950 300 Kč	1 950 300 Kč	1 950 300 Kč	**1 124 400 Kč**
Romano jasnica, spolek	1280221	terénní programy	798 200 Kč	798 200 Kč	749 944 Kč	**364 600 Kč**
Romano jasnica, spolek	2714387	sociálně aktivizační služby pro rodiny s dětmi	1 419 500 Kč	1 419 500 Kč	1 416 915 Kč	**689 000 Kč**
Romano jasnica, spolek	6394439	nízkoprahová zařízení pro děti a mládež	2 147 578 Kč	2 147 578 Kč	2 147 578 Kč	**1 311 800 Kč**
Romano jasnica, spolek	8623993	sociálně aktivizační služby pro rodiny s dětmi	1 511 100 Kč	1 511 100 Kč	1 416 915 Kč	**689 000 Kč**
Romano jasnica, spolek	9817183	sociálně aktivizační služby pro rodiny s dětmi	3 386 200 Kč	3 386 200 Kč	3 386 200 Kč	**1 722 500 Kč**
Salesiánské středisko Štěpána Trochty - dům dětí a mládeže	7425112	sociálně aktivizační služby pro rodiny s dětmi	1 409 310 Kč	1 389 814 Kč	1 389 814 Kč	**778 500 Kč**
Salesiánské středisko Štěpána Trochty - dům dětí a mládeže	9772872	nízkoprahová zařízení pro děti a mládež	971 480 Kč	952 231 Kč	952 231 Kč	**487 200 Kč**
Salesiánský klub mládeže, z.s. Rumburk - Jiříkov	3861378	nízkoprahová zařízení pro děti a mládež	2 400 000 Kč	2 400 000 Kč	2 119 612 Kč	**1 030 700 Kč**
SeneCura SeniorCentrum MOPT a.s.	6622118	domovy se zvláštním režimem	5 192 787 Kč	5 166 513 Kč	5 166 513 Kč	**1 786 800 Kč**

Senior Teplice z. s.	1142741	týdenní stacionáře	3 353 000 Kč	3 348 500 Kč	3 348 500 Kč	**1 673 600 Kč**
Senior Teplice z. s.	4868271	odlehčovací služby	1 518 500 Kč	1 515 167 Kč	1 515 167 Kč	**554 800 Kč**
Senior Teplice z. s.	7907052	pečovatelská služba	5 776 000 Kč	5 776 000 Kč	5 119 229 Kč	**2 386 800 Kč**
Senior Teplice z. s.	8951412	denní stacionáře	2 344 106 Kč	2 344 106 Kč	1 440 780 Kč	**671 800 Kč**
Sestřičky, s.r.o.	2026889	pečovatelská služba	2 117 356 Kč	2 117 356 Kč	1 618 011 Kč	**754 400 Kč**
Sociální agentura, o. p. s.	4452113	sociální rehabilitace	1 852 103 Kč	1 830 520 Kč	1 499 295 Kč	**729 100 Kč**
Sociální agentura, o. p. s.	6288509	odborné sociální poradenství	797 020 Kč	787 860 Kč	690 879 Kč	**221 400 Kč**
Sociální agentura, o. p. s.	8052393	odborné sociální poradenství	3 281 589 Kč	3 261 753 Kč	2 855 634 Kč	**915 100 Kč**
Sociální služby Chomutov, příspěvková organizace	1049767	domovy pro seniory	28 165 000 Kč	28 165 000 Kč	28 165 000 Kč	**13 571 400 Kč**
Sociální služby Chomutov, příspěvková organizace	4810034	denní stacionáře	1 052 000 Kč	1 052 000 Kč	1 052 000 Kč	**605 900 Kč**
Sociální služby Chomutov, příspěvková organizace	6315827	odborné sociální poradenství	2 627 000 Kč	2 565 196 Kč	2 565 196 Kč	**858 900 Kč**
Sociální služby Chomutov, příspěvková organizace	7359147	pečovatelská služba	7 688 000 Kč	7 688 000 Kč	7 688 000 Kč	**3 861 200 Kč**
Sociální služby Chomutov, příspěvková organizace	8611619	azylové domy	4 224 000 Kč	4 224 000 Kč	4 224 000 Kč	**2 602 600 Kč**
Sociální služby Chomutov, příspěvková organizace	8986384	domovy pro osoby se zdravotním postižením	8 468 000 Kč	8 468 000 Kč	8 468 000 Kč	**3 942 100 Kč**
Sociální služby města Lovosice, příspěvková organizace	9512421	pečovatelská služba	4 068 688 Kč	4 068 688 Kč	4 068 688 Kč	**1 946 100 Kč**
Spirála, Ústecký kraj, z. s.	1901964	telefonická krizová pomoc	3 076 500 Kč	3 076 500 Kč	2 443 472 Kč	**1 188 200 Kč**
Spirála, Ústecký kraj, z. s.	9031562	intervenční centra	2 703 600 Kč	2 664 600 Kč	2 664 600 Kč	**1 972 800 Kč**
Spirála, Ústecký kraj, z. s.	9381472	krizová pomoc	5 674 300 Kč	5 167 683 Kč	3 876 700 Kč	**1 885 100 Kč**
Spirála, Ústecký kraj, z. s.	9736016	odborné sociální poradenství	408 000 Kč	374 343 Kč	374 343 Kč	**147 600 Kč**
Spirála, Ústecký kraj, z. s.	9886524	krizová pomoc	877 800 Kč	846 181 Kč	768 161 Kč	**373 500 Kč**
Společně proti času, o.p.s.	1873902	pečovatelská služba	1 494 500 Kč	1 425 528 Kč	1 031 117 Kč	**480 700 Kč**
Společně proti času, o.p.s.	5817647	odlehčovací služby	218 000 Kč	218 000 Kč	187 383 Kč	**87 400 Kč**
SPOLEČNÝ ŽIVOT	1348497	terénní programy	1 863 674 Kč	1 858 163 Kč	1 858 163 Kč	**948 200 Kč**
Spolek Kolem dokola	3598308	sociálně aktivizační služby pro seniory a osoby se zdravotním postižením	1 682 000 Kč	1 682 000 Kč	1 682 000 Kč	**947 800 Kč**
SPZ Teplice z. s.	3687948	sociálně aktivizační služby pro rodiny s dětmi	3 837 865 Kč	3 732 865 Kč	1 062 686 Kč	**304 500 Kč**
STATUTÁRNÍ MĚSTO MOST	1508034	nízkoprahová zařízení pro děti a mládež	2 009 813 Kč	2 009 813 Kč	2 009 813 Kč	**1 124 400 Kč**
STATUTÁRNÍ MĚSTO MOST	2898140	nízkoprahová zařízení pro děti a mládež	1 420 379 Kč	1 410 879 Kč	1 410 879 Kč	**936 900 Kč**
Svaz neslyšících a nedoslýchavých osob v ČR, z. s. Krajská organizace Ústeckého kraje, p. s.	1179103	sociálně aktivizační služby pro seniory a osoby se zdravotním postižením	1 735 140 Kč	1 641 733 Kč	1 450 562 Kč	**705 300 Kč**
Svaz neslyšících a nedoslýchavých osob v ČR, z. s. Krajská organizace Ústeckého kraje, p. s.	1475555	tlumočnické služby	2 137 212 Kč	2 090 106 Kč	1 535 522 Kč	**746 600 Kč**
Svaz neslyšících a nedoslýchavých osob v ČR, z. s. Krajská organizace Ústeckého kraje, p. s.	3454712	odborné sociální poradenství	1 820 090 Kč	1 756 255 Kč	1 427 817 Kč	**457 600 Kč**
Svaz neslyšících a nedoslýchavých osob v ČR, z. s. Krajská organizace Ústeckého kraje, p. s.	5554461	odborné sociální poradenství	1 457 543 Kč	1 413 166 Kč	1 105 407 Kč	**354 200 Kč**
Svaz neslyšících a nedoslýchavých osob v ČR, z. s. Krajská organizace Ústeckého kraje, p. s.	5657843	odborné sociální poradenství	1 300 472 Kč	1 257 203 Kč	1 013 290 Kč	**324 700 Kč**
Svaz neslyšících a nedoslýchavých osob v ČR, z. s. Krajská organizace Ústeckého kraje, p. s.	5922648	sociálně aktivizační služby pro seniory a osoby se zdravotním postižením	2 061 469 Kč	2 003 236 Kč	1 767 873 Kč	**859 600 Kč**
Svaz neslyšících a nedoslýchavých osob v ČR, z. s. Krajská organizace Ústeckého kraje, p. s.	7160060	tlumočnické služby	1 574 984 Kč	1 549 435 Kč	1 052 929 Kč	**512 000 Kč**
Svaz neslyšících a nedoslýchavých osob v ČR, z. s. Krajská organizace Ústeckého kraje, p. s.	7896718	tlumočnické služby	2 388 371 Kč	2 323 815 Kč	1 974 242 Kč	**960 000 Kč**
Svaz neslyšících a nedoslýchavých osob v ČR, z. s. Krajská organizace Ústeckého kraje, p. s.	7902701	sociálně aktivizační služby pro seniory a osoby se zdravotním postižením	1 544 468 Kč	1 502 775 Kč	1 223 912 Kč	**595 200 Kč**
Svaz neslyšících a nedoslýchavých osob v ČR, z. s. Krajská organizace Ústeckého kraje, p. s.	8443953	tlumočnické služby	2 158 001 Kč	2 120 163 Kč	1 623 266 Kč	**789 300 Kč**
Svaz neslyšících a nedoslýchavých osob v ČR, z. s. Krajská organizace Ústeckého kraje, p. s.	9118818	sociálně aktivizační služby pro seniory a osoby se zdravotním postižením	1 895 179 Kč	1 850 248 Kč	1 767 873 Kč	**859 600 Kč**
Svaz tělesně postižených v ČR z. s. okresní organizace Louny	2222932	sociálně aktivizační služby pro seniory a osoby se zdravotním postižením	344 258 Kč	344 258 Kč	344 258 Kč	**10 500 Kč**
Svaz tělesně postižených v ČR z. s. okresní organizace Louny	2906418	odborné sociální poradenství	984 475 Kč	984 475 Kč	984 475 Kč	**369 000 Kč**
Svaz tělesně postižených v ČR z. s. okresní organizace Louny	5429547	odborné sociální poradenství	371 343 Kč	368 926 Kč	368 926 Kč	**11 200 Kč**
Svaz tělesně postižených v ČR z. s. okresní organizace Louny	8356589	sociálně aktivizační služby pro seniory a osoby se zdravotním postižením	429 778 Kč	429 778 Kč	429 778 Kč	**220 400 Kč**
Světlo Kadaň z. s.	1348958	kontaktní centra	2 764 853 Kč	2 764 853 Kč	2 764 853 Kč	**1 914 400 Kč**
Světlo Kadaň z. s.	4617622	nízkoprahová zařízení pro děti a mládež	4 424 880 Kč	4 424 880 Kč	4 007 993 Kč	**1 948 800 Kč**

Světlo Kadaň z. s.	4830342	terénní programy	2 596 836 Kč	2 596 836 Kč	2 249 833 Kč	**1 093 900 Kč**
Světlo Kadaň z. s.	4903149	nízkoprahová zařízení pro děti a mládež	6 709 449 Kč	6 709 449 Kč	6 166 143 Kč	**2 998 300 Kč**
Světlo Kadaň z. s.	5425697	terénní programy	4 657 067 Kč	4 657 067 Kč	4 649 654 Kč	**2 260 900 Kč**
Světlo Kadaň z. s.	5486070	nízkoprahová zařízení pro děti a mládež	4 168 059 Kč	4 168 059 Kč	4 007 993 Kč	**1 948 800 Kč**
Světlo Kadaň z. s.	6042330	terénní programy	3 511 615 Kč	3 511 615 Kč	3 299 755 Kč	**1 604 500 Kč**
Světlo Kadaň z. s.	6268396	nízkoprahová zařízení pro děti a mládež	2 661 562 Kč	2 661 562 Kč	2 350 842 Kč	**1 143 100 Kč**
Světlo Kadaň z. s.	6964061	odborné sociální poradenství	3 040 592 Kč	3 033 272 Kč	3 033 272 Kč	**1 062 600 Kč**
Světlo Kadaň z. s.	6987486	nízkoprahová zařízení pro děti a mládež	3 437 637 Kč	3 437 637 Kč	3 237 225 Kč	**1 574 100 Kč**
Světlo Kadaň z. s.	9046179	kontaktní centra	2 084 639 Kč	2 084 639 Kč	2 084 639 Kč	**1 330 900 Kč**
Světlo Kadaň z. s.	9813289	sociálně aktivizační služby pro rodiny s dětmi	4 257 694 Kč	4 257 694 Kč	3 188 059 Kč	**1 550 200 Kč**
Šance Lovosice, z.s.	1806649	pečovatelská služba	1 864 500 Kč	1 744 500 Kč	1 570 011 Kč	**732 000 Kč**
Šance Lovosice, z.s.	5093498	denní stacionáře	1 725 900 Kč	1 725 900 Kč	1 695 035 Kč	**790 300 Kč**
Šance Lovosice, z.s.	7363041	sociálně terapeutické dílny	817 000 Kč	817 000 Kč	817 000 Kč	**403 600 Kč**
TyfloCentrum Ústí nad Labem o.p.s.	5180350	sociální rehabilitace	791 148 Kč	774 748 Kč	774 748 Kč	**426 300 Kč**
TyfloCentrum Ústí nad Labem o.p.s.	7124970	průvodcovské a předčitatelské služby	1 108 000 Kč	1 090 000 Kč	621 629 Kč	**289 800 Kč**
Ústav sociální péče pro tělesně postižené dospělé Snědovice, příspěvková organizac	3856868	domovy pro osoby se zdravotním postižením	15 296 000 Kč	15 296 000 Kč	15 296 000 Kč	**10 648 600 Kč**
Uzlík Litvínov, z. ú.	3514586	sociálně terapeutické dílny	1 984 518 Kč	1 984 518 Kč	1 867 765 Kč	**908 200 Kč**
VALDEK, o.p.s.	8111722	sociálně aktivizační služby pro seniory a osoby se zdravotním postižením	2 960 800 Kč	2 822 600 Kč	2 822 600 Kč	**1 829 500 Kč**
Valerie-Homecare, s. r. o.	8643582	odlehčovací služby**/T**	2 108 152 Kč	1 137 747 Kč	1 005 620 Kč	**468 900 Kč**
Valerie-Homecare, s. r. o.	9489149	domovy pro seniory	6 680 000 Kč	6 680 000 Kč	4 107 163 Kč	**1 316 100 Kč**
Vaše Harmonie, o.p.s.	3293142	domovy se zvláštním režimem	5 750 918 Kč	5 390 918 Kč	5 390 918 Kč	**3 097 000 Kč**
Vaše Harmonie, o.p.s.	6998154	odborné sociální poradenství	578 237 Kč	577 374 Kč	577 374 Kč	**236 100 Kč**
Vaše Harmonie, o.p.s.	9585709	pečovatelská služba	1 693 139 Kč	1 690 990 Kč	1 290 512 Kč	**601 700 Kč**
Vavřinec z. s.	1351398	azylové domy	3 249 085 Kč	3 249 085 Kč	2 546 531 Kč	**1 670 500 Kč**
Vavřinec z. s.	2001131	sociálně aktivizační služby pro rodiny s dětmi	4 417 160 Kč	4 417 160 Kč	3 117 213 Kč	**1 515 800 Kč**
WHITE LIGHT I, z.ú.	6427324	kontaktní centra	3 198 848 Kč	3 112 848 Kč	3 112 848 Kč	**1 774 600 Kč**
WHITE LIGHT I, z.ú.	7975725	odborné sociální poradenství	1 576 590 Kč	1 572 590 Kč	1 572 590 Kč	**1 120 300 Kč**
WHITE LIGHT I, z.ú.	9185704	kontaktní centra	1 225 999 Kč	1 209 999 Kč	1 209 999 Kč	**805 000 Kč**
WHITE LIGHT I, z.ú.	9535462	terénní programy	1 951 420 Kč	1 946 920 Kč	1 946 920 Kč	**948 200 Kč**
WHITE LIGHT I, z.ú.	9684988	terénní programy	2 101 764 Kč	2 096 764 Kč	2 096 764 Kč	**1 130 500 Kč**
YMCA Ústí nad Labem	7155895	nízkoprahová zařízení pro děti a mládež	1 538 312 Kč	1 499 289 Kč	1 156 152 Kč	**562 200 Kč**
Zdravotní sestry a pečovatelky s. r. o.	1819216	pečovatelská služba	2 466 000 Kč	2 331 000 Kč	2 331 000 Kč	**1 227 600 Kč**
Židovská obec Teplice	5999482	odborné sociální poradenství	249 900 Kč	249 900 Kč	249 900 Kč	**147 600 Kč**
1. Česká společnost, z. s.	4632012	odborné sociální poradenství	834 474 Kč	830 911 Kč	830 911 Kč	**295 100 Kč**
						1 324 343 600 Kč

Reforma psychiatrické péče

transformace

Není součástí základní sítě kraje

Služby zapojené do POSOSUK 3 do 30. 6. 2022

ALOKACE	1 874 780 919 Kč
ROZDĚLENO	1 874 493 500 Kč
NEROZDĚLENO	287 419 Kč

Příloha č. 1

Dotační program „Podpora Ústeckého kraje na sociální služby protidrogové politiky 2023“

Název dotačního programu

„Podpora Ústeckého kraje na sociální služby protidrogové politiky 2023“ (dále jen „Protidrogový program“)

Protidrogový program vychází z oblasti podpory definované v čl. I. bodu 2) Zásad pro poskytování dotací a návratných finančních výpomocí Ústeckým krajem (dále jen „Zásady“) a je ve shodě s čl. 3 odst. 1 písm. e) Zásad Regionálního podpůrného fondu Ústeckého kraje. V rámci dotačního programu bude podpořena oblast sociálních služeb.
Dotační program je vyhlášen usnesením Zastupitelstva Ústeckého kraje č…./Z/2022 ze dne 27. 6. 2022 dle § 10 c) zákona č. 250/2000 Sb., o rozpočtových pravidlech územních rozpočtů, ve znění pozdějších předpisů (dále jen „zákon o rozpočtových pravidlech“), na podporu sociálních služeb definovaných v zákoně č. 108/2006 Sb., o sociálních službách, ve znění pozdějších předpisů (dále jen „zákon o sociálních službách“).

Účel finanční podpory (dotace) a důvody podpory stanoveného účelu

Poskytnutím podpory podle tohoto Protidrogového programu plní kraj svoji povinnost zajistit dostupnost poskytování sociálních služeb na svém území v souladu se střednědobým plánem rozvoje sociálních služeb ve smyslu § 95 písm. g) zákona o sociálních službách.

Předmětem podpory jsou registrované sociální služby podle typologie obsažené v §§ 37 – 70 zákona o sociálních službách a v souladu s vyhláškou č. 505/2006 Sb., kterou se provádějí některá ustanovení zákona o sociálních službách poskytované na území Ústeckého kraje, jejichž zaregistrovanou cílovou skupinou jsou osoby ohrožené závislostí nebo závislé na návykových látkách. Jedná se konkrétně o služby: odborné sociální poradenství (§ 37), kontaktní centra (§ 59), služby následné péče (§ 64), terapeutické komunity (§ 68) a terénní programy (§ 69).

Protidrogový program se nevztahuje na sociální služby, které nejsou poskytovány v oblasti protidrogové politiky a na příspěvkové organizace zřizované ÚK.

Podpořeny budou registrované sociální služby, na které jejich poskytovatelé obdrželi Pověření Ústeckého kraje k zajištění dostupnosti poskytování sociální služby nebo Pověření Ministerstva práce a sociálních věcí k zajištění dostupnosti poskytování sociální služby (dále jen „Pověření“) a jsou zařazené do Základní sítě sociálních služeb Ústeckého kraje na období 2022–2024 (dále jen „Základní síť kraje“). Finanční podpora z rozpočtu kraje bude poskytnuta na částečné krytí vyrovnávací platby, která se týká financování běžných výdajů souvisejících s poskytováním základních činností sociálních služeb s výjimkou základního potravinového servisu v rámci činnosti služeb kontaktních center. Mohou být podpořeny pouze sociální služby, které zohledňuje zpracovaný Střednědobý plán rozvoje sociálních služeb v Ústeckém kraji na období 2022-2024, resp. akční plán rozvoje sociálních služeb v Ústeckém kraji a jeho prováděcí části, tj. může být podporováno poskytování sociálních služeb, které **jsou zařazeny do Základní sítě** kraje.

Finanční podpora sociálních protidrogových služeb je v souladu se Strategií prevence závislostí Ústeckého kraje na období 2020-2023.

Okruh způsobilých žadatelů

- spolky nebo pobočné spolky, ústavy a jiné právnické osoby a osoby, které naplňují znaky veřejně prospěšné právnické osoby podle § 146 zákona č. 89/2012 Sb., občanský zákoník, v platném znění
- církve, náboženské společnosti nebo církevní právnické osoby dle zákona č. 3/2002 Sb., o svobodě náboženského vyznání a postavení církví

a náboženských společností a o změně některých zákonů (zákon o církvích a náboženských společnostech), ve znění pozdějších předpisů,

- školské právnické osoby dle zákona č. 561/2004 Sb., o předškolním, základním, středním, vyšším odborném a jiném vzdělávaní (školský zákon), ve znění pozdějších předpisů,
- příspěvkové organizace dle zákona o rozpočtových pravidlech, které nejsou zřízeny Ústeckým krajem,
- osoby samostatně výdělečně činné

Informace o povaze dotace podle práva EU o veřejné podpoře

Finanční podpora na základě tohoto programu je poskytována v režimu veřejné podpory slučitelné s vnitřním trhem podle Rozhodnutí Komise ze dne 20. prosince 2011 o použití článku 106 odst. 2 Smlouvy o fungování Evropské unie na státní podporu ve formě vyrovnávací platby za závazek veřejné služby udělené určitým podnikům pověřeným poskytováním služeb obecného hospodářského zájmu (2012/21/EU), (dále jen „Rozhodnutí EK“). Subjekty, jejichž sociální služby jsou součástí Základní sítě kraje, obdržely od Ústeckého kraje Pověření k poskytování služeb v obecném hospodářském zájmu, které obsahuje, mimo jiné, kalkulaci maximální výše vyrovnávací platby.

Předpokládaný celkový objem peněžních prostředků a výše spoluúčasti příjemce dotace

Předpokládaný celkový objem peněžních prostředků vyčleněných z rozpočtu kraje na dotační program činí 2 mil. Kč.

Maximální podíl dotace kraje je 70 % z celkových uznatelných nákladů služeb zahrnutých v žádosti.

Ostatní náklady musí být financovány z jiných zdrojů (např. dotace ze státního rozpočtu, dotace obcí, úhrady uživatelů služeb, fondy zdravotních pojišťoven), nebo z vlastních zdrojů příjemce dotace.

Maximální výše dotace z rozpočtu Ústeckého kraje v rámci dotačního programu je 300.000,- Kč jedné organizaci na jednu službu.

Spolufinancování z ESF

V případě, že služba podpořená v rámci tohoto dotačního programu získá/la na rok, na který je dotace poskytována, plnou nebo částečnou podporu z ESF prostřednictvím grantového projektu nebo individuálního projektu, bude dotace přidělená na službu z rozpočtu kraje krácena o alikvotní částku. Pro výpočet krácení bude použit poměr dvanáctin a podíl okamžité kapacity služby financované z ESF. V případě získání podpory z ESF prostřednictvím individuálního projektu kraje, jehož realizátorem je odbor sociálních věcí KÚÚK, bude dotace přidělená z rozpočtu kraje ponechána maximálně ve výši potřebné povinné spoluúčasti v projektu.

Způsob poskytnutí finanční podpory a žádost o poskytnutí finanční podpory

Pravidla a podmínky pro poskytnutí dotace jsou uvedeny v Metodice pro poskytování dotace poskytovatelům sociálních služeb v programu Podpora Ústeckého kraje na sociální služby protidrogové politiky 2023 (dále jen „Metodika protidrogového programu“), která je přílohou č. 1 vyhlášení tohoto dotačního programu.

Žádost o finanční podporu nelze podat v případě, že subjekt doposud nemá oprávnění k poskytování příslušné sociální služby (registraci), není zapsán v registru poskytovatelů

sociálních služeb, není součástí Základní sítě kraje nebo má v době podání Žádosti závazky po lhůtě splatnosti ve vztahu ke státnímu rozpočtu, státním fondům, zdravotním pojišťovnám, orgánům sociálního zabezpečení, místně příslušným finančním úřadům a rozpočtu územního samosprávného celku.

Termín vyhlášení: 8. 7. 2022

(dle § 10c odst. 1 zákon o rozpočtových pravidlech musí být dotační program zveřejněn nejpozději 30 dnů před počátkem lhůty pro podání žádosti na dobu nejméně 90 dnů od zveřejnění)

Počátek lhůty pro podání žádostí: 9. 8. 2022

Termín uzávěrky pro přijímání žádostí: 31. 8. 2022

Způsob a místo podávání žádostí

Žádost o poskytnutí dotace pro rok 2023 musí být zpracována výlučně prostřednictvím internetové aplikace v Katalogu sociálních služeb a to včetně příloh k žádosti, které budou naskenovány.

Internetová aplikace Katalogu – https://socialnisluzby.kr-ustecky.cz/.

Vzor žádosti je zveřejněný na webových stránkách Ústeckého kraje (http://www.kr-ustecky.cz v panelu Sociální péče a Pakt zaměstnanosti/Dotace/Podpora Ústeckého kraje na sociální služby protidrogové politiky/Podpora Ústeckého kraje na sociální služby protidrogové politiky 2023). Přímý odkaz je zde: Podpora Ústeckého kraje na sociální služby protidrogové politiky: Ústecký kraj (kr-ustecky.cz). Vzor žádosti je přílohou č. 2 vyhlášení dotačního programu.

Dotační program je zveřejněn na webových stránkách také v sekci Dotace/Oblast sociálních věcí/Programové dotace – Regionální podpůrný fond Ústeckého kraje/Dotační program "Podpora Ústeckého kraje na sociální služby protidrogové politiky 2023". Přímý odkaz je zde: Sociální věci: Programové dotace – Regionální podpůrný fond Ústeckého kraje: Ústecký kraj (kr-ustecky.cz).

Do dotačního řízení budou přijaty pouze žádosti, které byly podány v požadovaném termínu prostřednictvím internetové aplikace v Katalogu sociálních služeb Ústeckého kraje. Ústecký kraj nehradí žadatelům náklady spojené se zpracováním žádosti a předložením žádosti.

Nedílné přílohy žádosti dle čl.: VI. odst. 2 Zásad jsou zejména:

a) u právnických osob doklady osvědčující právní osobnost žadatele o dotaci (např. výpis z obchodního rejstříku, výpis z registru ekonomických subjektů) nebo další doklady (např. společenská smlouva, stanovy, statut, doklad o živnostenském oprávnění, zřizovací listina), a to v kopii, a výpis nebo doklady obsahující údaje o skutečném majiteli dle čl. VI. odst. 1 písm. f) Zásad,

b) doklady o ustanovení (např. volba, jmenování) statutárního zástupce právnické osoby, současně s dokladem osvědčujícím jeho oprávnění jednat jménem žadatele o dotaci navenek (podepisování smluv), a to v kopii;

c) doklady o přidělení IČ a rozhodnutí o registraci a přidělení DIČ (pokud má registrační povinnost), a to v kopii;

d) doklady o zřízení běžného účtu u peněžního ústavu (smlouva), a to v kopii;

e) čestné prohlášení o skutečnosti, že vůči majetku žadatele neprobíhá, nebo v posledních 3 letech neproběhlo, insolvenční řízení, v němž bylo vydáno rozhodnutí

o úpadku, nebo insolvenční návrh nebyl zamítnut proto, že majetek nepostačuje k úhradě nákladů insolvenčního řízení, nebo nebyl konkurs zrušen proto, že majetek byl zcela nepostačující, nebyla zavedena nucená správa podle zvláštních právních předpisů, na jeho majetek nebyla nařízena exekuce; že vůči žadateli, ani vůči žádnému podniku ve skupině podniků (pokud je žadatel součástí skupiny podniků, se kterými je propojen, včetně podniků zahraničních), nebyl vystaven inkasní příkaz pro navrácení protiprávní a neslučitelné podpory, který dosud nebyl splacen, a to v originále;

f) čestné prohlášení o skutečnosti, že žadatel nebyl pravomocně odsouzen pro trestný čin, jehož skutková podstata souvisí s předmětem podnikání žadatele, nebo pro trestný čin hospodářský, nebo trestný čin proti majetku, jde-li o právnickou osobu, musí tento předpoklad splňovat statutární orgán nebo každý člen statutárního orgánu, a je-li statutárním orgánem žadatele či členem statutárního orgánu žadatele právnická osoba, musí tento předpoklad splňovat statutární orgán nebo každý člen statutárního orgánu této právnické osoby, a to v originále;

g) čestné prohlášení o skutečnosti, že u místně příslušného finančního úřadu a okresní správy sociálního zabezpečení a zdravotních pojišťoven, nemá žadatel žádné nesplacené závazky po lhůtě splatnosti, a to v originále;

h) čestné prohlášení o skutečnosti, že žadatel nemá žádné závazky po lhůtě splatnosti vůči státním fondům, přičemž za závazky vůči státním fondům se považují i závazky vůči Státnímu fondu životního prostředí, Pozemkovému fondu a Celní správě, za vypořádání nelze považovat posečkání úhrady dlužných závazků, a to v originále;

i) čestné prohlášení, že žadatel nemá žádné závazky po lhůtě splatnosti vůči rozpočtu kraje, tzn. např., že bylo ve stanoveném termínu předloženo řádné vyúčtování v případě, že byly žadateli finanční prostředky v předchozích obdobích poskytnuty, a to v originále;

j) čestné prohlášení, že žadatel je přímo odpovědný za přípravu a realizaci projektu a nepůsobí jako prostředník, a to v originále;

k) soupis jednotlivých projektů, které žadatel realizoval v průběhu předchozích 3 let za přispění kraje s uvedením názvu projektu, čísla smlouvy o poskytnutí dotace a uvedení finanční výše poskytnuté dotace, včetně informace o případných dalších žádostech týkajících se tohoto projektu podaných poskytovateli v daném kalendářním roce, a to v originále. V případě, že žadatel nerealizoval během posledních 3 let žádné projekty za přispění kraje, uvede tuto skutečnost v čestném prohlášení, kterým nahradí přílohu k) soupis projektů. Vzor čestného prohlášení je přílohou č. 4 Protidrogového programu.

l) v případě zastoupení na základě plné moci - plná moc.

V případě že poskytovatel sociálních služeb žádal o finanční podporu v rámci některého dotačního programu ÚK na podporu sociálních služeb od roku 2022 a nedošlo u příloh a) až d) k žádné změně, dokládá pouze přílohy uvedené pod písm. e) až k). Vzor čestného prohlášení k bodům e) až j) je přílohou Protidrogového programu č. 3.

<u>Posuzování žádostí a kritéria hodnocení pro stanovení výše dotace</u>

Kritéria a postup při hodnocení žádosti a stanovení výše dotace jsou uvedeny *v Metodice protidrogového programu.*

Žádosti budou mimo jiné posouzeny dle následujících kritérií:

- potřebnost služby v regionu, tzn. soulad se Střednědobým plánem rozvoje sociálních služeb v Ústeckém kraji na období 2022–2024, resp. Akčním plánem rozvoje sociálních služeb v Ústeckém kraji a jeho prováděcí části,
- efektivita (využívanost kapacity) služby,

- uznatelné a neuznatelné náklady (viz Metodika protidrogového programu),
- dostatečné předpokládané spolufinancování služby v roce 2023 z jiných zdrojů než z rozpočtu Ústeckého kraje (např. ostatní veřejné rozpočty).

Rozhodnutí o poskytnutí dotace

O přidělení dotací rozhodne v souladu s kompetencemi vymezenými zákonem č. 129/2000 Sb., o krajích (krajské zřízení), ve znění pozdějších předpisů, Rada, resp. Zastupitelstvo Ústeckého kraje v předpokládaném termínu do konce roku 2022. Po vydání ověřeného usnesení rady/zastupitelstva budou zveřejněny výsledky dotačního řízení.

Úspěšní žadatelé o dotaci budou informováni o výši přidělené dotace a budou vyzváni k poskytnutí podkladů potřebných pro zpracování smlouvy. Dále budou informováni o postupu při kompletaci smlouvy a jejím zaslání poskytovateli. Vzor smlouvy je přílohou vyhlášení dotačního programu č. 5.

Na poskytnutí dotace není dle § 10a odst. 2 zákona o rozpočtových pravidlech právní nárok.

Nevyhoví-li poskytovatel žádosti, zajistí příslušný odbor bez zbytečného odkladu po rozhodnutí příslušného orgánu kraje sdělení žadateli, že jeho žádosti nebylo vyhověno a důvod nevyhovění žádosti – viz čl. IX odst. 10. Zásad.

Konzultační místo:

Krajský úřad Ústeckého kraje
odbor sociálních věcí
Brněnská 6
400 02 Ústí nad Labem

Kontaktní osoba:

Mgr. Eva Kalinová, tel.: 475 657 444, e-mail: kalinova.e@kr-ustecky.cz

Přílohy č. 1 – Metodika protidrogového programu

Příloha č. 2 – Žádost o dotaci

Příloha č. 3 – Čestné prohlášení k žádosti (přílohy e) až j))

Příloha č. 4 – Čestné prohlášení k žádosti (příloha k))

Příloha č. 5 – Smlouva o poskytnutí dotace

Příloha č. 6 – Rozpočet plánovaných nákladů ke smlouvě

Příloha č. 7 – Čestné prohlášení ke smlouvě

Příloha č. 8 – Závěrečná zpráva a vyúčtování dotace

Krajský úřad
odbor sociálních věcí

Metodika pro poskytování dotace poskytovatelům sociálních služeb v programu „Podpora Ústeckého kraje na sociální služby protidrogové politiky 2023“ (dále jen „Metodika protidrogového programu“)

Všeobecné podmínky pro poskytnutí dotace

1. Na dotaci není právní nárok. Rozhodnutí o poskytnutí či neposkytnutí dotace náleží do pravomoci Rady nebo Zastupitelstva Ústeckého kraje. Dotace jsou poskytovány na základě §10a zákona č. 250/2000 Sb, o rozpočtových pravidlech územních rozpočtů, ve znění pozdějších předpisů (dále jen „zákon o rozpočtových pravidlech“).
2. O dotaci může požádat a dotaci lze poskytnout pouze poskytovateli sociální služby, který má oprávnění k poskytování sociálních služeb (registraci) a/nebo je zapsán v registru poskytovatelů sociálních služeb (§ 85 odst. 1 zákona č. 108/2006 Sb., o sociálních službách, ve znění pozdějších předpisů (dále jen „zákon o sociálních službách“). Žádost nelze podat a dotaci nelze poskytnout v případě, že organizace nemá oprávnění k poskytování sociálních služeb (registraci) a/nebo není zapsána v registru poskytovatelů sociálních služeb a předmětná služba není zařazena do Základní sítě sociálních služeb v Ústeckém kraji na období 2022–2024 (dále jen „Základní síť kraje“).
3. Podmínkou poskytnutí dotace je sídlo žadatele na území České republiky a realizace jím poskytovaných sociálních služeb na území Ústeckého kraje (dále též „ÚK“). Uvedené subjekty musí vykonávat činnost v oblasti poskytování sociálních služeb určenou osobám, které se nacházejí v nepříznivé sociální situaci (viz okruh oprávněných osob podle § 4 zákona o sociálních službách).
4. Protidrogový program se nevztahuje na sociální služby, které nejsou poskytovány v oblasti protidrogové politiky a na příspěvkové organizace zřizované ÚK.
5. Dotaci lze poskytnout jen těm poskytovatelům sociálních služeb, kteří nemají závazky po lhůtě splatnosti vůči orgánům státní správy, samosprávy a zdravotním pojišťovnám. Tato skutečnost musí být poskytovatelem sociální služby deklarována formou čestného prohlášení při podání žádosti.
6. Poskytnutí dotace je podmíněno povinností žadatele doložit při podpisu smlouvy:

   a) úředně ověřené kopie dokladů o právní osobnosti a kopie dokladů o oprávnění k vykonávané činnosti (zejména společenskou smlouvu, stanovy, statut, zřizovací listinu, výpis z živnostenského rejstříku apod.), nelze-li tyto skutečnosti ověřit z veřejně přístupných zdrojů,

   b) úředně ověřené kopie dokladů o volbě nebo jmenování statutárního orgánu (jen v případě, že tento údaj nevyplývá z výše uvedených dokladů nebo nelze-li tyto údaje zjistit nebo ověřit z veřejně přístupných zdrojů) současně s dokladem osvědčujícím oprávnění zástupce zastupovat subjekt navenek,

   c) úředně ověřené kopie dokladu o přidělení IČ (jen v případě, že tento údaj nevyplývá z výše uvedených dokladů nebo nelze-li tyto údaje zjistit nebo),

d) kopie smlouvy o zřízení běžného účtu u peněžního ústavu nebo písemné potvrzení peněžního ústavu o vedení běžného účtu žadatele, u příspěvkových organizací obcí rovněž potvrzení o čísle běžného účtu zřizovatele, na který může být dotace zaslána,

e) nákladové rozpočty jednotlivých sociálních služeb upravené na základě výše přiznané dotace. Příslušný formulář tvoří přílohu č. 6 vyhlášení programu.

f) čestné prohlášení o skutečnosti, že u místně příslušného finančního úřadu a okresní správy sociálního zabezpečení a zdravotních pojišťoven, nemá žadatel žádné nesplacené závazky po lhůtě splatnosti (bezdlužnost), a to v originále;

g) údaje o skutečném majiteli právnické osoby podle zákona upravujícího evidenci skutečných majitelů ve formě úplného výpisu platných údajů a údajů, které byly vymazány bez náhrady nebo s nahrazením novými údaji, jedná-li se o evidující osobu, úplný výpis z evidence skutečných majitelů lze nahradit výpisem částečným u právnických osob v právní formě nadace, nadačního fondu, ústavu, obecně prospěšné společnosti, spolku, pobočného spolku, zájmového sdružení právnických osob, mezinárodní nevládní organizace a školské právnické osoby neuvedené v § 7 zákona č. 37/2021 Sb.

Příjemce dotace, kterému byla dotace v rámci Protidrogového programu přidělena poprvé, dokládá přílohy uvedené pod písmenem a) až g). Příjemce dotace, kterému byla dotace v rámci Protidrogového programu přidělena dotace na rok 2022 (byla s ním uzavřena smlouva), dokládá povinně přílohy uvedené pod písmenem e) a f); ostatní přílohy není nutné dokládat v případě, že u příloh uvedených pod písmeny a) až d) a g) uložených ve spisu na odboru sociálních věcí Krajského úřadu Ústeckého kraje nedošlo ke změně. Tuto skutečnost Příjemce doloží čestným prohlášením. Vzor čestného prohlášení k situaci beze změny v bodech a) až d) a g) a k bodu f) je přílohou č. 7 vyhlášení programu. Formulář Rozpočtu plánovaných nákladů je přílohou č. 6 vyhlášení programu.

7. V případě, že žadatel nedoloží k podpisu smlouvy doklady podle odst. 6 tohoto článku, nebude s ním smlouva uzavřena.

8. V případě, že služba podpořená v rámci tohoto dotačního programu získá/la na rok, na který je dotace poskytována, plnou nebo částečnou podporu z ESF prostřednictvím grantového projektu nebo individuálního projektu, bude dotace přidělená na službu z rozpočtu kraje krácena o alikvotní částku. Pro výpočet krácení bude použit poměr dvanáctin a podíl okamžité kapacity služby financované z ESF. V případě získání podpory z ESF prostřednictvím individuálního projektu kraje, jehož realizátorem je odbor sociálních věcí KÚÚK, bude dotace přidělená z rozpočtu kraje ponechána maximálně ve výši potřebné spoluúčasti v projektu.

9. Dotace je poskytována bezhotovostně, jednorázově, v souladu s případnými regulačními opatřeními následovně:

   a) poskytovatelům sociálních služeb, pokud nejsou zřizovány územními samosprávnými celky, platebním poukazem na jejich běžné účty,

b) příspěvkovým organizacím zřizovaným obcemi, platebním poukazem na běžné účty zřizovatele, a to prostřednictvím rozpočtu zřizovatele formou příspěvku zřizovatele na provoz.

10. Dotace je poskytována žadatelům na základě žádosti poskytovatele sociální služby o poskytnutí dotace z rozpočtu ÚK.

11. Dotace se poskytovateli sociální služby poskytuje jen na úhradu nezbytně nutných nákladů provozované sociální služby. Dotace se neposkytuje na zajištění fakultativních činností (§ 35 odst. 4 zákona o sociálních službách). Dotace se poskytovateli sociální služby poskytuje pouze na úhradu nákladů souvisejících se základní činností dle zákona o sociálních službách, s výjimkou základního potravinového servisu v rámci činnosti služeb kontaktních center.

12. Příjemce nesmí z poskytnuté dotace poskytovat finanční prostředky jiným právnickým nebo fyzickým osobám, pokud se nejedná o úhradu spojenou s realizací činností, na které byly prostředky uvolněny.

13. Změny v nákladovém rozpočtu je možné:

    a) bez omezení provádět vzájemné finanční úpravy jednotlivých nákladových položek hrazených z dotace v rámci jednoho druhu uznatelného nákladu za předpokladu, že bude dodržena stanovená výše příslušného druhu uznatelného nákladu a změny nebudou mít vliv na stanovené účelové určení,

    b) vzájemnými finančními úpravami jednotlivých nákladových druhů hrazených z dotace navýšit jednotlivý druh uznatelných nákladů (uvedený v nákladovém rozpočtu služby) maximálně o 30 % z částky dotace přiznané na tento nákladový druh za předpokladu, že bude dodržena celková výše poskytnuté dotace a provedené změny nebudou mít vliv na účelové určení; na snižování uznatelných nákladů v jednotlivých nákladových druzích se omezení nevztahuje,

    c) vzájemnými finančními úpravami jednotlivých nákladových druhů hrazených z dotace navýšit jednotlivý druh uznatelných nákladů (uvedený v nákladovém rozpočtu služby) o více než 30 % z částky dotace přiznané na tento nákladový druh za předpokladu, že bude dodržena celková výše poskytnuté dotace a provedené změny nebudou mít vliv na účelové určení – pouze se souhlasem odboru SV KÚÚK. Pracovníci odboru SV KÚÚK, resp. pracovníci OSP, o těchto změnách budou rozhodovat na základě písemné žádosti poskytovatele sociálních služeb.

    O převodu dotace mezi jednotlivými sociálními službami poskytovanými žadatelem rozhoduje Rada nebo Zastupitelstvo ÚK na základě písemné žádosti žadatele, a to s přihlédnutím k podmínkám vyhlášeného dotačního programu. Obdobně se postupuje u převodu dotace v případě sloučení či rozdělení sociálních služeb.

14. Finanční prostředky z dotace **nelze čerpat na (neuznatelné náklady):**

a) výdaje nesouvisející s poskytováním základních činností u jednotlivých druhů sociálních služeb, s výjimkou základního potravinového servisu v rámci činnosti služeb kontaktních center,
b) výdaje na zdravotní péči poskytovanou podle § 36 zákona o sociálních službách,
c) výdaje na pořízení nebo technické zhodnocení dlouhodobého hmotného a nehmotného majetku; dlouhodobým hmotným majetkem se rozumí majetek, jehož doba použitelnosti je delší než jeden rok a vstupní cena vyšší než 40 000 Kč, dlouhodobým nehmotným majetkem se rozumí majetek, jehož doba použitelnosti je delší než jeden rok a vstupní cena vyšší než 60 000 Kč,
d) odpisy dlouhodobého hmotného a nehmotného majetku, rezervy, náklady příštích období a opravné položky provozních nákladů,
e) plnění sociálního charakteru poskytovaná zaměstnancům v případech, kdy na tato plnění nevzniká nárok podle právních předpisů, například příspěvky na penzijní připojištění se státním příspěvkem, doplňkové penzijní spoření a životní pojištění, dary k životním jubileím a pracovním výročím, příspěvky na rekreaci,
f) výdaje na finanční leasing, s výjimkou finančního leasingu motorového vozidla využívaného v rámci poskytování sociální služby,
g) daně a poplatky nesouvisející s poskytováním základních činností u jednotlivých druhů sociálních služeb (včetně bankovních poplatků),
h) daň z přidané hodnoty, o jejíž vrácení lze podle jiného právního předpisu požádat,
i) smluvní pokuty, úroky z prodlení, ostatní pokuty a penále, odpisy nedobytných pohledávek, úroky, kursové ztráty, dary, manka a škody, tvorbu fondů, úbytek cenných papírů a podílů v případě jejich prodeje, úroky z prodlení podle smlouvy o úvěru, výdaje spojené se získáním bankovních záruk a obdobné bankovní výlohy, jakož i depozitní poplatky,
j) opatření pro možné budoucí ztráty nebo dluhy,
k) nákupy pozemků nebo budov,
l) cestovné nad rámec úpravy v zákoně č. 262/2006 Sb., zákoník práce, ve znění pozdějších předpisů, pro zaměstnavatele, který je uveden v § 109 odst. 3 tohoto právního předpisu,
m) reprezentativní náklady (rautové, cateringové, alkohol atp.),
n) výdaje, které nelze účetně doložit,
o) mzdové náklady, jež jsou vyšší než limitní částky stanovené na mzdové náklady uvedené v střednědobý plán rozvoje sociálních služeb v Ústeckém kraji (dále jen „SPRSS ÚK“), (výdaje překračující limitní částky, které kraj může stanovit pro jednotlivé položky uznatelných nákladů). Limitní částka nesmí být překročena u jednotlivých zaměstnanců za celý rok dle pracovních pozic a výše úvazku (i v případě zahájení a ukončení pracovního poměru). Za limitní částku se považuje hrubá mzda.
p) náklady spojené s hlídáním dětí a s realizací jazykový, vzdělávacích a rekvalifikačních kurzů

15. **Uznatelný náklad** je nezbytný náklad, který splňuje všechny následující podmínky:
- vyhovuje zásadám efektivnosti, účelnosti a hospodárnosti,

- vznikl příjemci dotace v přímé souvislosti s poskytováním Služby a v období realizace Služby, od 1. 1. do 31. 12. 2023,
- byl skutečně uhrazen v období od 1. 1. roku, na který byla dotace poskytnuta do 26. 1. následujícího roku,
- byl skutečně vynaložen a zachycen v účetnictví příjemce dotace na jeho účetních dokladech, je identifikovatelný, ověřitelný a podložený prvotními podpůrnými doklady.

16. V případě nejasností, zda se jedná o náklad uznatelný nebo neuznatelný, dává závazné stanovisko odbor sociálních věcí Krajského úřadu Ústeckého kraje (dále jen „KÚÚK“).

17. Poskytnutou dotaci lze použít na úhradu nákladů, které vznikly žadateli v období realizace od 1. 1. do 31. 12. roku, na který byla dotace poskytnuta a byly žadatelem uhrazeny v období od 1. 1. roku, na který byla dotace poskytnuta do 26. 1. následujícího roku.

18. Závěrečnou zprávu s finančním vypořádáním je příjemce dotace povinen předložit do 5. února po skončení dotačního roku.

Vyhodnocení žádostí odborem SV a postup při stanovení návrhu výše finanční podpory

Vyhodnocení žádostí probíhá prostřednictvím pracovníků odboru sociálních věcí KÚÚK. Hodnotitel potvrdí svou nepodjatost vůči organizacím, jejichž žádosti o dotaci posuzuje, čestným prohlášením. Posudek hodnotitele musí být objektivní, doložitelný a kvalitně zpracovaný.

Hodnotitel se při své činnosti řídí schválenými a platnými podklady, tj.: Zásadami pro poskytování dotací a návratných finančních výpomocí Ústeckým krajem (dále jen „Zásady“), specifickými podmínkami obsaženými ve vyhlášení Protidrogového programu na rok 2023 a touto metodikou. Tyto materiály jsou pro práci hodnotitele závazné.

Při hodnocení sociálních služeb hodnotitelé využívají údajů z registru poskytovatelů sociálních služeb a Základní sítě kraje.

V případě formálních nedostatků v žádosti může hodnotitel vyzvat žadatele k doplnění žádosti o dotaci, a to elektronickou formou na kontaktní e-mail osoby zodpovědné za realizaci služby. Výzva bude přiložena k celkové dokumentaci žádosti. Nedostatky musí být odstraněny do 3 pracovních dnů od odeslání výzvy, taktéž elektronickou formou, jinak bude žádost vyřazena z dotačního řízení. O skutečnosti, zda se jedná o formální nedostatek, rozhoduje odbor sociálních věcí KÚÚK.

V případě, že žádost o dotaci podává sociální služba s působností ve více krajích, než jen v Ústeckém kraji, bude zohledněna žádost o finanční prostředky, které se týkají pouze Ústeckého kraje a to procentuálním poměrem, kterým je služba v Ústeckém kraji vůči ostatním krajům poskytována. V žádosti o dotaci tedy žadatel uvede jak celkové náklady na službu, tak celkové náklady na poskytování služby pouze v Ústeckém kraji. Maximální podíl dotace 70% z celkových uznatelných nákladů služeb vychází z celkových uznatelných nákladů pro Ústecký kraj. V případě, že budou

v žádosti uvedeny pouze celkové náklady služby bez rozklíčování nákladů za jednotlivé kraje, může být žádost vyřazena pro formální nedostatky.

K hodnocení jsou postoupeny jen ty žádosti, které nebyly vyřazeny z dotačního řízení pro formální nedostatky.

Nejprve bude posouzeno, zda žádost svým obsahem odpovídá okruhu podpory dotačního programu. Poté bude stanoven návrh výše finanční podpory dle níže uvedeného postupu.

Při hodnocení se vychází z počtu úvazků pracovníků zajišťujících poskytování sociální služby, který je uveden v Základní síti kraje. V případě, že rozsah služby je nižší, než je vymezen v Základní síti kraje, vypočte se výše dotace podle skutečného rozsahu služby, specifikovaného v žádosti.

Při výpočtu se do úvazků dle Základní sítě kraje zahrnují pracovníci pracující u poskytovatele sociální služby ve službě na pracovní smlouvu, dohodu o pracovní činnosti a dohodu o provedení práce. V případě dohody o provedení práce se přepočítá prováděná práce v hodinách na její odpovídající hodnotu v úvazcích[1]. Je-li pracovník zajišťován mimo pracovní poměr na základě obchodní smlouvy (nákupem služby, dodavatelsky), pak se odpovídající hodnota úvazku do výpočtu optimální výše dotace nezahrnuje.

Do výpočtu se zahrnují pracovníci v přímé péči a k nim odpovídající úvazek ve velikosti 0,3 úvazku dalších pracovníků. Tedy na jeden úvazek pracovníka v přímé péči připadá maximálně 0,3 úvazku ostatních pracovníků.

Mezi pracovníky v přímé péči jsou zahrnuti odborní pracovníci uvedení v § 115 odst. 1 písm. a) až e) zákona o sociálních službách[2].

Mezi ostatní pracovníky jsou zahrnuti – vedoucí pracovníci (vedoucí organizace, vedoucí služby, ostatní vedoucí pracovníci), administrativní pracovníci (sekretářské a asistenční pozice, účetní, ostatní administrativní pracovníci), obslužný personál (údržba, úklid, apod.).

<u>Sociální služby protidrogové politiky kraje: Služby sociální prevence a odborného sociálního poradenství</u>

<u>Druhy služeb:</u>

odborné sociální poradenství,
kontaktní centra,
služby následné péče,
terapeutické komunity a
terénní programy.

[1] V případě dohod o provedení práce (DPP) – počet hodin práce na DPP v roce, na který je žádána podpora, se přepočítá na odpovídající hodnotu úvazku (např. rodinný poradce má vykonat práci na DPP v rozsahu 300 hodin v průběhu r. 2023, odpovídající výše úvazku je 0,15, tj. 300 hodin/2000 hodin (fond pracovní doby pro rok 2023 bez svátků v případě 8 hodinové pracovní doby).

[2] V **sociálních službách vykonávají odbornou činnost** - a) sociální pracovníci, b) pracovníci v sociálních službách, c) zdravotničtí pracovníci, d) pedagogičtí pracovníci, e) manželští a rodinní poradci a další odborní pracovníci, kteří přímo poskytují sociální služby.

Způsob výpočtu výše dotace je stanoven:

1. Výpočet celkové výše úvazků pro jednotlivé žádající služby.

U každé služby se k úvazkům dle Základní sítě kraje přičte stanoveným poměrem výše úvazků nepřímé péče. Výsledkem bude **celkový počet úvazků** pro jednotlivou službu.

Příklad:
Počet úvazků dle Základní sítě (tj. přímá péče) = 2
Počet úvazků v nepřímé péči = 2 x 0,3 = 0,6
Počet úvazků celkem = 2,6

2. Stanovení průměrné finanční podpory na 1 úvazek pracovníka sociálních služeb

Prostředky přidělené pro Protidrogový program se vydělí celkovým počtem úvazků pracovníků všech sociálních služeb, na které je žádána dotace = průměrná dotace na úvazek.

3. Stanovení výše dotace pro sociální službu

Průměrná dotace na úvazek se vynásobí počtem úvazků jednotlivé žádající sociální služby = dotace na sociální službu.

V souladu se Zásadami kraje je vypočtená dotace na sociální službu zaokrouhlena na celé desetikoruny směrem dolů (č. VIII., odst. 5 Zásad).

Příloha č. 3

Ústecký kraj

Dotační program „Podpora Ústeckého kraje na sociální služby protidrogové politiky 2023“

1. Identifikační údaje

Identifikační údaje žadatele - poskytovatele sociálních služeb			
Název žadatele			
Právní forma			
Zřizovatel (např. u p.o.)			
Veřejné zdravotnické zařízení			
IČ		**DIČ**	

Sídlo (adresa) žadatele			
Ulice		**Č.p/č.orient.**	
Obec		**PSČ**	

Kontaktní údaje			
Tel.		**Mobil**	
		Email	
Webová stránka			

Registrace
(Spolky a ústavy uvedou datum a číslo zapsání do veřejného rejstříku, obecně prospěšné společnosti datum, oddíl, vložku a název krajského soudu, v jehož rejstříku jsou zapsány, církevní právnické osoby datum a číslo evidence na Ministerstvu kultury, jiné typy subjektů odpovídající registraci)**:**

Bankovní spojení	
Název banky žadatele	
Číslo účtu žadatele	
Kód banky	
Pouze pro příspěvkové organizace	
Číslo účtu zřizovatele	

Osoby jednající jménem žadatele *(zvolte A nebo B)*	
A) Osoba jednající jako statutární orgán	
Jméno, titul, funkce	
Kontaktní adresa	
Telefon	
E-mail	
Adresát rozhodnutí – ano/ne	
B) Osoba jednající na základě udělené plné moci	
Jméno, titul, funkce	
Kontaktní adresa	
Telefon	
E-mail	
Plná moc ze dne	
Adresát rozhodnutí – ano/ne	

Údaje o skutečném majiteli právnické osoby	
- podle zákona upravujícího evidenci skutečných majitelů ve formě úplného výpisu platných údajů a údajů, které byly vymazány bez náhrady nebo s nahrazením novými údaji, jedná-li se o evidující osobu	
Osoba	
Jméno/název	
IČ	
Příloha *(vložen výpis z evidence v elektronické žádosti)*	
Zahraniční právnická osoba	
- doloží údaje o svém skutečném majiteli buď výpisem ze zahraniční evidence obdobné evidenci skutečných majitelů, nebo pokud taková zahraniční evidence neexistuje, sdělí identifikační údaje všech osob, které jsou skutečným majitelem zahraniční právnické osoby, a předloží doklady, z nichž vyplývá vztah všech osob k zahraniční právnické osobě, zejména výpis ze zahraniční evidence obdobné obchodnímu rejstříku, seznam	

akcionářů, rozhodnutí statutárního orgánu o vyplacení podílu na zisku, společenská smlouva, zakladatelská listina nebo stanovy

Osoba	
Jméno/název	
IČ	
Příloha *(vložen výpis z evidence v elektronické žádosti)*	

Právnické osoby, v nichž má přímý podíl právnická osoba žadatele		
Název	**IČ**	**Výše podílu**

Kontaktní osoba	
Jméno, titul, funkce	
Kontaktní adresa	
Telefon	
E-mail	

2. Požadavek na dotaci Ústeckého kraje 2023

Údaje o službě	
Identifikátor služby	
Druh služby	
Forma poskytování	
Služba poskytovaná od:	
Název služby	
Zařízení poskytující sociální službu	
Název	**Adresa**

Požadavek na dotaci a působnost služby		
Celkové náklady v roce 2023 (Kč)	**Požadovaná dotace Ústeckého kraje na rok 2023 (Kč)**	**Tj. % z celkových nákladů**

Vyplní pouze žadatelé s poskytováním služby ve více krajích:			
Kraj	**Podíl působnosti (%)**	**Podíl požadavku na dotaci (%)**	**Požadavek na dotaci (Kč)**

Účel, na který chce žadatel dotaci použít:					
Odůvodnění žádosti (předpokládaný konečný přínos a efekt pro cílovou skupinu a poskytovatele)					
Územní působnost					
Doba, v níž má být dosaženo účelu:					
Termín zahájení		**Termín ukončení**		**Počet měsíců realizace**	

Certifikace služeb			
Typ certifikované služby		**Platnost (měsíc/rok)**	
Datum udělení certifikátu		**Registrace zdravotní služby (ano/ne)**	
Číslo certifikátu			

3. Popis služby

Cílová skupina osob, pro které je sociální služba určena:

Typ cílové skupiny	Upřesnění	Věková kategorie

Převažující cílová skupina	

Místo realizace služby:
Zejména popište prostory, ve kterých je/bude aktivita realizována, jak jsou splněny specifické podmínky pro realizaci aktivity (např. akreditace, …), jaké jsou vaše vlastnické, resp. uživatelské vztahy k prostorám.)

Provozní doba poskytování služby		
Ambulantní forma	Pondělí	
	Úterý	
	Středa	
	Čtvrtek	
	Pátek	

	Sobota	
	Neděle	
Terénní forma	Pondělí	
	Úterý	
	Středa	
	Čtvrtek	
	Pátek	
	Sobota	
	Neděl	

	e	
Pobytová		

Popis realizace služby

Další údaje o službě
Uveďte zejména informace, o kterých se domníváte, že jsou podstatné pro posouzení Vaší žádosti.

4. Kvantifikace sociální služby

4.1 Ambulantní a terénní forma

Okamžitá individuální kapacita			
Okamžitá skupinová kapacita			
Indikátor	**Skutečnost v roce 2021**	**Předpoklad v roce 2022**	**Plán na rok 2023**
Provozní doba-celkový počet dnů v roce			
Provozní doba-celkový počet hodin/týden			
Počet unicitních klientů za rok			
Počet kontaktů za rok			
Celkový čas kontaktů v hodinách			
Počet intervencí za rok			
Celkový čas intervencí v hodinách			
Počet distribuovaných injekčních setů za rok			
Komentář			

4.2 Pobytová forma

Indikátor	Skutečnost v roce 2021	Předpoklad v roce 2022	Plán na rok 2023
Počet lůžek			
Počet dnů poskytování (provozu) služby v roce			
Celkový využitý počet lůžkodnů			
Počet unicitních klientů za rok			
Komentář			

5. Personální zabezpečení služby

5.1. Pracovní smlouvy

		Rok 2022	Rok 2023			
Kód	**Pracovní zařazení**	**Úvazky za minulý rok**	**Počet pracovníků**	**Přepočteno na celé úvazky**	**Náklady celkem (Kč)**	**Požadavek na dotaci kraje (Kč)**
1.	**pracovníci v přímé péči**					
1.1.	sociální pracovníci					
1.2	pracovník v sociálních službách					
1.3	zdravotničtí pracovníci					
1.4	pedagogičtí pracovníci					
1.5	další odborní pracovníci					
2.	**ostatní pracovníci**					
2.1	vedoucí pracovníci					
2.2	administrativní pracovníci					
2.3	ostatní pracovníci					

5. 2 Dohody o pracovní činnosti

		Rok 2022	Rok 2023			
Kód	**Pracovní zařazení**	**Úvazky za minulý rok**	**Počet pracovníků**	**Přepočteno na celé úvazky**	**Náklady celkem (Kč)**	**Požadavek na dotaci kraje (Kč)**
1.	**pracovníci v přímé péči**					
1.1.	sociální pracovníci					
1.2	pracovník v sociálních službách					
1.3	zdravotničtí pracovníci					
1.4	pedagogičtí pracovníci					
1.5	další odborní pracovníci					
2.	**ostatní pracovníci**					
2.1	vedoucí pracovníci					
2.2	administrativní pracovníci					
2.3	ostatní pracovníci					

5.3 Dohody o provedení práce

		Rok 2022	Rok 2023			
Kód	**Pracovní zařazení**	**Úvazky za minulý rok**	**Počet pracovníků**	**Přepočteno na celé úvazky**	**Náklady celkem (Kč)**	**Požadavek na dotaci kraje (Kč)**
1.	**pracovníci v přímé péči**					
1.1.	sociální pracovníci					
1.2	pracovník v sociálních službách					
1.3	zdravotničtí pracovníci					
1.4	pedagogičtí pracovníci					
1.5	další odborní pracovníci					
2.	**ostatní pracovníci**					
2.1	vedoucí pracovníci					
2.2	administrativní pracovníci					
2.3	ostatní pracovníci					

5.4 Nákup služeb

		Rok 2022	Rok 2023			
Kód	**Pracovní zařazení**	**Úvazky za minulý rok**	**Počet pracovníků**	**Přepočteno na celé úvazky**	**Náklady celkem (Kč)**	**Požadavek na dotaci kraje (Kč)**
1.	**pracovníci v přímé péči**					
1.1.	sociální pracovníci					
1.2	pracovník v sociálních službách					
1.3	zdravotničtí pracovníci					
1.4	pedagogičtí pracovníci					
1.5	další odborní pracovníci					
2.	**ostatní pracovníci**					
2.1	vedoucí pracovníci					
2.2	administrativní pracovníci					
2.3	ostatní pracovníci					

5.5 Dobrovolníci

Celkem: Počet odpracovaných hodin:

6. Zdroje financování služby

Finanční zdroj	**Skutečnost v roce 2021 (Kč)**	**Předpoklad v roce 2022 (Kč)**	**Plán na rok 2023 (Kč)**
Dotace od krajů (ze státního rozpočtu-MPSV)			
Dotace od MPSV			
Příspěvky od úřadů práce			
Dotace od obcí			
Příspěvek od **zřizovatele - obce**			

Příspěvek od **zřizovatele - kraje**			
Dotace od krajů:			
Ústecký kraj			
Jiný kraj (doplnit název)			
Úhrady od uživatelů služby			
Fondy zdravotních pojišťoven			
Resorty státní správy (uveďte jaký)			
Dotace - strukturální fondy			
Pěstounská péče - dohoda o výkonu			
Jiné zdroje (specifikovat):			
Celkem			

7. Rozpočet služby a požadavek na dotaci dle nákladových položek

1.	2.	3.	4.	5.
Druh finančních prostředků	Předpokládané náklady v roce 2022 v Kč	Plánované náklady v roce 2023 v Kč	Požadavek od Ústeckého kraje na rok 2023 Kč	Poznámka - slovní komentář (u položek, na které je žádána dotace kraje, nutno vyplnit)
CELKOVÝ OBJEM NEINVESTIČNÍCH FINANČNÍCH PROSTŘEDKŮ	0	0	0	0
z toho 1) OSOBNÍ NÁKLADY CELKEM	0	0	0	0
1.1. Pracovní smlouvy				
1.2. Dohody o pracovní činnosti				
1.3. Dohody o provedení práce				
1.4. Jiné osobní náklady				
z toho 2) PROVOZNÍ NÁKLADY CELKEM	0	0	0	0
2.1. Dlouhodobý majetek	0	0	0	0
2.1.1. Dlouhodobý nehmotný majetek do 60 tis. Kč				
2.1.2. Dlouhodobý hmotný majetek do 40 tis. Kč				
2.2. Potraviny				
2.3. Kancelářské potřeby				
2.4. Pohonné hmoty				
2.5. Jiné spotřebované nákupy				
2.6. Služby	0	0	0	0
2.6.1. Energie				
2.6.2. Telefony, internet, poštovné, ostatní spoje				
2.6.3. Nájemné				
2.6.4. Právní a ekonomické služby				
2.6.5. Školení a kurzy				
2.6.6. Opravy a udržování				
2.6.7. Cestovní náhrady				
2.6.8. Pracovníci v přímé péči (mimo prac. poměr, DPP, DPČ)				
2.6.9. Ostatní pracovníci (mimo prac. poměr, DPP, DPČ)				
2.6.10. Jiné				
2.7. Odpisy				
2.8. Ostatní náklady				

8. Nedílné přílohy žádosti

Typ přílohy		Doloženo
a)	U právnických osob doklady osvědčující právní osobnost žadatele o dotaci (např. VOR, výpis z registru ekonomických subjektů) nebo další doklady (např. společenská smlouva, stanovy, statut, ŽL, ZL), a to v kopii; a **výpis nebo doklady obsahující údaje o skutečném majitel**i dle č. VI. odst. 1 písm. f) Zásad,	
b)	Doklady o ustanovení (např. volba, jmenování) statutárního zástupce právnické osoby, současně s dokladem osvědčujícím jeho oprávnění jednat jménem žadatele o dotaci navenek (podepisování smluv), a to v kopii,	
c)	Doklady o přidělení IČ a rozhodnutí o registraci a přidělení DIČ (pokud má registrační povinnost), a to v kopii,	
d)	Doklady o zřízení běžného účtu u peněžního ústavu (smlouva), a to v kopii.	
e)	Čestné prohlášení o skutečnosti, že vůči majetku žadatele neprobíhá, nebo v posledních 3 letech neproběhlo, insolvenční řízení, v němž bylo vydáno rozhodnutí o úpadku, nebo insolvenční návrh nebyl zamítnut proto, že majetek nepostačuje k úhradě nákladů insolvenčního řízení, nebo nebyl konkurs zrušen proto, že majetek byl zcela nepostačující, nebyla zavedena nucená správa podle zvláštních právních předpisů, na jeho majetek nebyla nařízena exekuce, vůči žadateli, ani vůči žádnému podniku ve skupině podniků (pokud je žadatel součástí skupiny podniků, se kterými je propojen, včetně podniků zahraničních), nebyl vystaven inkasní příkaz pro navrácení protiprávní a neslučitelné podpory, který dosud nebyl splacen, a to v originále,	
f)	Čestné prohlášení o skutečnosti, že žadatel nebyl pravomocně odsouzen pro trestný čin, jehož skutková podstata souvisí s předmětem činnosti/podnikání žadatele, nebo pro trestný čin hospodářský, nebo trestný čin proti majetku, jde-li o právnickou osobu, musí tento předpoklad splňovat statutární orgán nebo každý člen statutárního orgánu, a je-li statutárním orgánem žadatele či členem statutárního orgánu žadatele právnická osoba, musí tento předpoklad splňovat statutární orgán nebo každý člen statutárního orgánu této právnické osoby, a to v originále,	
g)	Čestné prohlášení o skutečnosti, že u místně příslušného finančního úřadu a okresní správy sociálního zabezpečení a zdravotních pojišťoven, nemá žadatel žádné nesplacené závazky po lhůtě splatnosti, a to v originále,	
h)	Čestné prohlášení o skutečnosti, že žadatel nemá žádné závazky po lhůtě splatnosti vůči státním fondům, přičemž za závazky vůči státním fondům se považují i závazky vůči Státnímu fondu životního prostředí, Pozemkovému fondu a Celní správě, za vypořádání nelze považovat posečkání úhrady dlužných závazků, a to v originále,	
i)	Čestné prohlášení, že žadatel nemá žádné závazky po lhůtě splatnosti vůči rozpočtu Kraje, tzn. např., že bylo ve stanoveném termínu předloženo řádné vyúčtování v případě, že byly žadateli finanční prostředky v předchozích obdobích poskytnuty, a to v originále,	
j)	Čestné prohlášení, že žadatel je přímo zodpovědný za přípravu a realizaci projektu a nepůsobí jako prostředník, a to v originále,	
k)	Soupis jednotlivých projektů, které žadatel realizoval v průběhu předchozích 3 let za přispění Kraje s uvedením názvu projektu, čísla smlouvy o poskytnutí dotace a uvedení finanční výše poskytnuté dotace, včetně informace o případných dalších žádostech týkajících se tohoto projektu podaných poskytovateli v daném kalendářním	

	roce, a to v originále, Pokud nebyly realizovány žádné projekty za předchozí 3 roky, bude nahrazen soupis projektů čestným prohlášením. V případě zapojení projektu do financování z ESF, bude uvedeno v soupisu projektů.	
l)	V případě zastoupení na základě plné moci - plná moc.	

Žádost vyhotovil:	
Datum vyhotovení žádosti:	
Statutární orgán potvrzuje, že tuto žádost o dotaci schválil a doporučil k předložení do dotačního programu Ústeckého kraje, Podpora Ústeckého kraje na sociální služby protidrogové politiky 2023“ a potvrzuje pravdivost uváděných údajů. Zároveň prohlašuje, že souhlasí se zveřejněním v žádosti uvedených identifikačních údajů a výše poskytnuté dotace na webových stránkách internetového serveru Ústeckého kraje a se zařazením do databáze poskytovatele.	
Datum podání žádosti:	**Podpis osoby zastupující žadatele:**

Příloha č. 4

Čestné prohlášení

Žadatel - příjemce dotace	
Žadatel/název/jméno a příjmení	
Sídlo/adresa:	
IČ/RČ:	
Statutární zástupce:	

Pro účely posouzení oprávněnosti čerpat finanční prostředky v rámci dotačního programu Ústeckého kraje podávám za žadatele dotace toto

čestné prohlášení

Čestně prohlašuji, že naše organizace jako žadatel o dotaci z rozpočtu Ústeckého kraje ke dni podání žádosti:

- nemá u místně příslušného finančního úřadu a okresní správy sociálního zabezpečení a zdravotních pojišťoven žádné nesplacené závazky po lhůtě splatnosti;
- nemá žádné závazky po lhůtě splatnosti vůči státním fondům, přičemž za závazky vůči státním fondům se považují i závazky vůči Státnímu fondu životního prostředí, Pozemkovému fondu a Celní správě, za vypořádání nelze považovat posečkání úhrady dlužných závazků;
- žadatel nemá žádné závazky po lhůtě splatnosti vůči rozpočtu Ústeckého kraje, tzn. např., že bylo ve stanoveném termínu předloženo řádné vyúčtování v případě, že byly žadateli finanční prostředky v předchozích obdobích poskytnuty;

Zároveň čestně prohlašuji, že

- že vůči majetku žadatele neprobíhá, nebo v posledních 3 letech neproběhlo, insolvenční řízení, v němž bylo vydáno rozhodnutí o úpadku, nebo insolvenční návrh nebyl zamítnut proto, že majetek nepostačuje k úhradě nákladů insolvenčního řízení, nebo nebyl konkurs zrušen proto, že majetek byl zcela nepostačující, nebyla zavedena nucená správa podle zvláštních právních předpisů, na jeho majetek nebyla nařízena exekuce;
- vůči žadateli, ani vůči žádnému podniku ve skupině podniků (pokud je žadatel součástí skupiny podniků, se kterými je propojen, včetně podniků zahraničních), nebyl vystaven inkasní příkaz pro navrácení protiprávní a neslučitelné podpory, který dosud nebyl splacen;
- žadatel nebyl pravomocně odsouzen pro trestný čin, jehož skutková podstata souvisí s předmětem podnikání žadatele, nebo pro trestný čin hospodářský, nebo trestný čin proti majetku, jde-li o právnickou osobu, musí tento předpoklad splňovat statutární orgán nebo každý člen statutárního orgánu, a je-li statutárním orgánem žadatele či členem statutárního orgánu žadatele právnická osoba, musí tento předpoklad splňovat statutární orgán nebo každý člen statutárního orgánu této právnické osoby;
- že žadatel je přímo zodpovědný za přípravu a realizaci projektu a nepůsobí jako prostředník

V ……. dne ……

……
razítko, podpis

Příloha č. 5

Čestné prohlášení

Žadatel - příjemce dotace	
Žadatel/název/jméno a příjmení	
Sídlo/adresa:	
IČ/RČ:	
Statutární zástupce:	

Pro účely posouzení oprávněnosti čerpat finanční prostředky v rámci dotačního programu Ústeckého kraje podávám za žadatele dotace toto

čestné prohlášení

Čestně prohlašuji, že naše organizace jako žadatel o dotaci z rozpočtu Ústeckého kraje ke dni podání žádosti:

- nerealizovala v průběhu předchozích 3 let žádné projekty za přispění Ústeckého kraje
- toto prohlášení nahrazuje nedílnou přílohu žádosti dle Vyhlášení dotačního programu v bodě k) - soupis projektů za předchozí 3 roky za podpory Ústeckého kraje
  (dle Zásad pro poskytování dotací a návratných finančních výpomocí Ústeckým krajem se jedná o nedílnou přílohu žádosti v čl. VI., odst. 2, písm. l)

V ……. dne ……

…….
razítko, podpis

Příloha č. 6

Ústecký kraj

Krajský úřad

Číslo smlouvy u poskytovatele: VZOR
Číslo smlouvy u příjemce: VZOR

SMLOUVA O POSKYTNUTÍ NEINVESTIČNÍ DOTACE

uzavřená dle ust. §10a zákona č. 250/2000 Sb. o rozpočtových pravidlech územních rozpočtů, ve znění pozdějších předpisů

Smluvní strany

Poskytovatel:
Ústecký kraj
Sídlo: Velká Hradební 3118/48, 400 02 Ústí nad Labem
Zastoupený: PaedDr. Jiřím Kulhánkem, náměstkem hejtmana Ústeckého kraje na základě Pověření Ústeckého kraje
Kontaktní osoba:
E-mail/telefon:
IČ: 70892156
DIČ: CZ70892156
Bank. spojení: Česká spořitelna, a.s.
Číslo účtu: 1630952/0800
(dále jako „Poskytovatel“)

a

Příjemce:
Název (jméno a příjmení):
Sídlo (místo podnikání, bydliště):
Zastoupený:
Kontaktní osoba:
E-mail/telefon:
IČ (datum narození):
DIČ:
Bank. spojení:
Číslo účtu:
(dále jako „Příjemce“)

zapsaný v…….....rejstříku u ……, oddíl ....., vložka……..... / v evidenci……..v…….Kopie dokladu o právní subjektivitě příjemce je součástí spisu uloženého na odboru sociálních věcí Krajského úřadu Ústeckého kraje.

uzavírají níže uvedeného dne, měsíce a roku tuto

SMLOUVU O POSKYTNUTÍ NEINVESTIČNÍ DOTACE

na poskytování sociální služby v programu „Podpora Ústeckého kraje na sociální služby protidrogové politiky 2023“

(dále v textu této smlouvy a v souvisejících ujednáních také jen „Smlouva“ nebo „smlouva“)

Preambule

Pro účely poskytování dotací byly usnesením Zastupitelstva Ústeckého kraje č.… ze dne ….. schváleny Zásady pro poskytování dotací a návratných finančních výpomocí Ústeckým krajem (dále jen „Zásady“). Smlouva se uzavírá v souladu s těmito Zásadami, které jsou pro příjemce závazné ve věcech touto smlouvou neupravených.
Dotace je poskytována na základě žádosti o poskytnutí dotace ze dne……..

Článek I.

Poskytnutí dotace

1. **Poskytovatel** v souladu s usnesením Rady/Zastupitelstva Ústeckého kraje č….ze dne…. poskytuje příjemci ze svého rozpočtu na základě této smlouvy neinvestiční dotaci ve výši ……..,- Kč (slovy: ……..korun českých), která
   a) bude převedena bezhotovostně na účet příjemce, č. ú. ……., pod UZ (účelovým znakem) 00194, **za podmínky, že ji příjemce stanoveným způsobem použije nejpozději do konce kalendářního roku, na který byla poskytnuta.**

   b) bude převedena příspěvkovým organizacím zřizovanými územními samosprávnými celky ve splátkách platebním poukazem na běžné účty zřizovatele, a to prostřednictvím účtu zřizovatele, ……..., č.ú.: ……., pod UZ (účelovým znakem) 00194, **za podmínky, že ji příjemce stanoveným způsobem použije nejpozději do konce kalendářního roku, na který byla poskytnuta.**

   Finanční podpora na registrované sociální služby je poskytnuta v souladu s Rozhodnutím Evropské komise ze dne 20. prosince 2011, č. 2012/21/EU, o použití čl. 106 odst. 2 Smlouvy o fungování Evropské unie na státní podporu ve formě vyrovnávací platby za závazek veřejné služby udělené určitým podnikům pověřeným poskytováním služeb obecného hospodářského zájmu (dále též „Rozhodnutí EK“).

   Pro služby s nadregionální působností přidán navíc tento odstavec:
   Poskytovatel touto Smlouvou přistupuje k Pověření Ministerstva práce a sociálních věcí k zajištění dostupnosti poskytování sociálních služeb zařazením mezi veřejně podporované sociální služby s celostátní a nadregionální působností s tím, že finanční podpora (dotace) na základě této Smlouvy tvoří nedílnou součást jednotné vyrovnávací platby hrazené příjemci v souladu s Rozhodnutím EK.

   Dotace na základě této Smlouvy tvoří nedílnou součást jednotné vyrovnávací platby hrazené Poskytovateli v souladu s Rozhodnutím EK.

Článek II.

Účel, na který je dotace určena
doba, v níž má být dosaženo účelu

1. Dotace je příjemci poskytnuta ve výši dle čl. I. odst. 1 smlouvy za účelem realizace sociální služby (dále jen „Služba“) v rámci programu **„Podpora Ústeckého kraje na sociální služby protidrogové politiky 2023“** dle poskytovatelem odsouhlaseného Rozpočtu plánovaných nákladů, a to v rozsahu dále uvedeného procentuálního podílu dotace na úhradě plánovaných uznatelných nákladů. Rozpočet plánovaných nákladů je nedílnou součástí ujednání této smlouvy, uložené ve spisu na Krajském úřadě Ústeckého kraje odboru sociálních věcí.

   Dotace se poskytuje v následujícím členění:

   - na službu ….. …….. Kč,
   - na službu ….. …….. Kč.

   Příjemce je povinen dotaci použít pouze na úhradu uznatelných nákladů na poskytování sociální služby/sociálních služeb, uvedené/uvedených v bodě 15 Metodiky pro poskytování dotace poskytovatelům sociálních služeb v programu „Podpora Ústeckého kraje na sociální služby protidrogové politiky 2023„ (dále jen „Metodika protidrogového programu“), v rozsahu stanoveném základními činnostmi pro příslušný druh sociální služby zákonem o sociálních službách, a ve lhůtě uvedené v části II., bodu 4. této Smlouvy, v souladu s Metodikou protidrogového programu.

   Z poskytnuté dotace Příjemce nesmí hradit náklady (tzv. neuznatelné náklady) specifikované v bodě 14 Metodiky protidrogového programu.

2. Změny v nákladovém rozpočtu je možné činit následujícím způsobem:

   a) bez omezení provádět vzájemné finanční úpravy jednotlivých nákladových položek hrazených z dotace v rámci jednoho druhu uznatelného nákladu za předpokladu, že bude dodržena stanovená výše příslušného druhu uznatelného nákladu a změny nebudou mít vliv na stanovené účelové určení,

   b) vzájemnými finančními úpravami jednotlivých nákladových druhů hrazených z dotace navýšit jednotlivý druh uznatelných nákladů (uvedený v nákladovém rozpočtu služby) maximálně o 30 % z částky dotace přiznané na tento nákladový druh za předpokladu, že bude dodržena celková výše poskytnuté dotace a provedené změny nebudou mít vliv na účelové určení; na snižování uznatelných nákladů v jednotlivých nákladových druzích se omezení nevztahuje.

   c) vzájemnými finančními úpravami jednotlivých nákladových druhů hrazených z dotace navýšit jednotlivý druh uznatelných nákladů (uvedený v nákladovém rozpočtu služby) o více než 30 % z částky dotace přiznané na tento nákladový druh za předpokladu, že bude dodržena celková výše poskytnuté dotace a provedené změny nebudou mít vliv na účelové určení – pouze se souhlasem odboru SV KÚÚK. Pracovníci odboru SV KÚÚK, resp. pracovníci OSP, o těchto změnách budou rozhodovat na základě písemné žádosti poskytovatele sociálních služeb.

   O převodu dotace mezi jednotlivými sociálními službami poskytovanými žadatelem rozhoduje Rada nebo Zastupitelstvo ÚK na základě písemné žádosti žadatele, a to s přihlédnutím k podmínkám vyhlášeného dotačního programu. Obdobně se postupuje u převodu dotace v případě sloučení či rozdělení sociálních služeb.

3. Termínem ukončení realizace Služby je 31. prosinec 2023. Pro příjemce je tento termín stanoven jako závazný ukazatel.

4. Dotace se poskytuje účelově (viz čl. II odst. 1 smlouvy) a lze ji použít pouze na úhradu nákladů, které vznikly žadateli v období realizace od 1. 1. do 31. 12. roku, na který byla dotace poskytnuta a byly žadatelem uhrazeny v období od 1. 1. roku, na který byla dotace poskytnuta do 26. 1. následujícího roku.

5. Dotace se poskytuje jednorázově.

6. Jako závazný finanční ukazatel byl stanoven podíl dotace na celkových plánovaných uznatelných nákladech Služby v maximální výši 70 %. Závazný finanční ukazatel musí být dodržen ve vztahu k celkovým uznatelným nákladům Služby za dodržení druhového členění plánovaného nákladového rozpočtu.

Článek III.

Povinnosti příjemce, porušení rozpočtové kázně

Příjemce prohlašuje, že dotaci přijímá a v této souvislosti se zavazuje:

a) Použít dotaci za účelem poskytování Služby, pro který byla dotace poskytnuta, **a v souladu s podmínkami sjednanými v této smlouvě**.

b) Dotaci nepřevést na jiný subjekt.

c) Dotaci nepoužít na úhradu DPH, je-li příjemce plátcem DPH s nárokem na uplatnění odpočtu této daně.

d) Odpovídat za hospodárné použití přidělených prostředků v souladu se schváleným plánovaným nákladovým rozpočtem Služby, který je přílohou této smlouvy, a jejich řádné a oddělené sledování v účetnictví, pod daným účelovým znakem (UZ), vedeném v souladu se zákonem č. 563/1991 Sb., o účetnictví, ve znění pozdějších předpisů, a to jak z hlediska poskytnuté výše dotace, tak i z hlediska nákladů celé Služby.

e) Uvádět na všech účetních dokladech účelový znak kraje. Označovat originály účetních dokladů informací o tom, že Služba je spolufinancována Ústeckým krajem.

f) Předat poskytovateli písemnou závěrečnou zprávu o použití dotace, a to do 5. února po skončení dotačního roku (článek XIII. odst. 1 Zásad). Pokud byla Služba realizována před uzavřením této smlouvy, je příjemce povinen předložit poskytovateli finanční vypořádání poskytnuté dotace do 30 dnů od uzavření této smlouvy. Spolu se závěrečnou zprávou je příjemce povinen předložit finanční vypořádání dotace. Ze závažných důvodů může být termín předložení závěrečné zprávy nebo finančního vypořádání dotace na žádost příjemce prodloužen, maximálně však o 10 kalendářních dnů.

g) V případě, že Příjemce nepředloží Poskytovateli Závěrečné vyúčtování dotace ani do 5. února roku, který následuje po roce, na který byla dotace poskytnuta, dopustí se Příjemce závažného porušení rozpočtové kázně ve smyslu § 22 odst. 2 zákona o rozpočtových pravidlech. V případě porušení rozpočtové kázně se s Příjemcem zahájí řízení o porušení rozpočtové kázně, v jehož rámci může být Příjemci uložen odvod za porušení rozpočtové kázně.

I. <u>Závěrečná zpráva musí obsahovat:</u>

- označení příjemce,
- číslo dotace (číslo smlouvy u poskytovatele uvedené na 1. straně smlouvy),
- popis realizace Služby,
- kvalitativní a kvantitativní výstupy Služby,
- přínos Služby pro cílové skupiny,
- celkové zhodnocení Služby,
- finanční vypořádání dotace, včetně účelového znaku.

II. <u>Finanční vypořádání dotace musí obsahovat:</u>

- přehled všech nákladů a výnosů Služby,
- přehled nákladů Služby hrazených z dotace v členění dle účelového určení,
- přehled o prostředcích vrácených do rozpočtu poskytovatele,
- výpis z odděleného účetnictví (případně účetnictví vedeného pod účelovým znakem).

h) Neprodleně písemně informovat odbor sociálních věcí Krajského úřadu Ústeckého kraje o všech změnách, týkajících se identifikace příjemce nebo realizace podpořené Služby, nejpozději však do patnáctého dne kalendářního měsíce následujícího po kalendářním měsíci, ve kterém k těmto změnám došlo.

i) V případě vykázaného vyššího procentuálního podílu dotace ve vztahu ke skutečným nákladům realizované Služby, než jaký byl stanoven jako závazný ukazatel (viz. čl. II odst. 6 smlouvy), je příjemce dotace povinen prostředky, o které byl dohodnutý podíl dotace překročen, vrátit. Tyto prostředky příjemce poukáže zpět na účet poskytovatele, z něhož mu byly poskytnuty, a to současně s předložením závěrečné zprávy.

j) Vrátit nevyčerpanou část dotace zpět na účet poskytovatele, z něhož mu byla dotace poskytnuta v případě, že skutečně vynaložené náklady budou nižší než náklady uvedené v plánovaném nákladovém rozpočtu, současně s předložením závěrečné zprávy.

k) Vrátit poskytnutou dotaci zpět na účet poskytovatele, z něhož byla dotace na realizaci Služby poskytnuta, v případě, že se Služba neuskuteční, nejpozději do7 kalendářních dnů ode dne, kdy se o této skutečnosti dověděl, současně písemně informovat poskytovatele o vrácení dotace.

l) V případě, že služba podpořená v rámci tohoto dotačního programu získá/la na rok, na který je dotace poskytována, plnou nebo částečnou podporu z ESF prostřednictvím grantového projektu nebo individuálního projektu, bude dotace přidělená na službu z rozpočtu kraje krácena o alikvotní částku. Pro výpočet krácení bude použit poměr dvanáctin a podíl okamžité kapacity služby financované z ESF.
V případě získání podpory z ESF prostřednictvím individuálního projektu kraje, jehož realizátorem je odbor sociálních věcí KÚÚK, bude dotace přidělená z rozpočtu kraje ponechána maximálně ve výši potřebné povinné spoluúčasti v projektu.

m) Při kontrole dodržování podmínek stanovených touto smlouvou se postupuje dle zákona č. 320/2001 Sb., o finanční kontrole ve veřejné správě a o změně některých zákonů (dále jen „zákon o finanční kontrole“), ve znění pozdějších předpisů a č. 255/2012 Sb., o kontrole (kontrolní řád), ve znění pozdějších předpisů (dále jen „kontrolní řád“). Při uplatnění sankcí za neoprávněné použití nebo zadržení dotace se postupuje podle ustanovení § 22 zákona č. 250/2000 Sb., o rozpočtových pravidlech územních rozpočtů, ve znění pozdějších předpisů (dále jen „zákon o rozpočtových pravidlech“). V rámci veřejnosprávní kontroly bude kontrolováno dodržení veškerých podmínek čerpání dotace včetně splnění podmínek pro poskytnutí vyrovnávací platby ve smyslu čl. 5 Rozhodnutí EK.

n) Příjemce je povinen v souladu se zákonem o finanční kontrole a v souladu s kontrolním řádem, umožnit výkon kontroly všech dokladů vztahujících se k poskytnuté dotaci a poskytnout součinnost všem osobám oprávněným k provádění kontroly. Těmito oprávněnými osobami jsou zaměstnanci odboru sociálních věcí a odboru kontroly Krajského úřadu Ústeckého kraje a přizvané osoby dle § 6 kontrolního řádu.

o) Respektovat závěry kontroly provedené v souladu se zákonem a dle čl. XI. Zásad.

p) Zadávat veřejné zakázky v souladu se zákonem č. 134/2016 Sb., o zadávání veřejných zakázek, ve znění pozdějších předpisů, jestliže se příjemce stal dotovaným zadavatelem ve smyslu ustanovení § 4 odst. 2 tohoto zákona a dodržovat v souvislosti s čerpáním dotace veškeré další obecně závazné právní předpisy.

q) Příjemce je povinen písemně informovat poskytovatele dotace o následujících změnách údajů uváděných v Žádosti, a to nejpozději do patnáctého dne kalendářního měsíce následujícího po kalendářním měsíci, ve kterém k těmto změnám došlo:

    1. změny v rozpočtu sociální služby, které se týkají přiznané dotace,
    2. změna bankovního účtu Příjemce,

    Údaje uvedené o změnách v kontaktních údajích (změna kontaktní osoby, telefonického spojení, e-mailové adresy), o změnách v souvislosti se změnou (změna rozhodnutí o registraci) či zrušením registrace sociální služby jsou přebírány z údajů povinně hlášených dle zákona o sociálních službách (na oddělení plánování a registrace sociálních služeb) odboru sociálních věcí Krajského úřadu Ústeckého kraje).

    Poskytovatel registrovaný v jiném kraji má povinnost písemně informovat odbor sociálních věcí, oddělení plánování a rozvoje služeb Krajského úřadu Ústeckého kraje, o změnách údajů uváděných v Žádosti.

    Jakákoliv změna ve vztahu k poskytovatelům veřejných prostředků z důvodu vyloučení možného rizika zneužití poskytnuté dotace, či poskytnutí neslučitelné veřejné podpory s vnitřním trhem je předmětem hlášení změny v závěrečném vyúčtování vyjma nahlášení finančních prostředků z Evropského sociálního fondu.

    Z důvodů změn identifikačních/kontaktních údajů smluvních stran není nutné uzavírat dodatek ke Smlouvě.

r) Je-li příjemce právnickou osobou, je povinen zajistit, aby případné rozhodnutí o jeho likvidaci nebo přeměně podle příslušných právních předpisů bylo přijato až po předchozím souhlasu poskytovatele. Příjemce je povinen poskytovateli poskytnout veškeré informace o záměru likvidace nebo přeměny, které mohou podle názoru poskytovatele ovlivnit podmínky a účel poskytnuté dotace.

s) Příjemce je povinen s poskytovatelem spolupracovat při plnění jeho povinnosti vůči Úřadu pro ochranu hospodářské soutěže a Evropské komisi.

t) Porušením rozpočtové kázně je každé neoprávněné použití nebo zadržení peněžních prostředků poskytnutých jako dotace (§ 22 odst. 1 až 3 zákona č. 250/2000 Sb.). V případě, že se příjemce dopustí porušení rozpočtové kázně tím, že neoprávněně použije nebo zadrží poskytnutou dotaci, bude poskytovatel postupovat dle § 22 zákona č. 250/2000 Sb. a bude příjemci uložen odvod včetně penále za prodlení s odvodem ve výši stanovené platnými právními předpisy a touto smlouvou.

u) V případě, že porušení podmínek smlouvy bude kvalifikováno jako porušení rozpočtové kázně dle ustanovení § 22 zákona o rozpočtových pravidlech, je příjemce povinen vrátit poskytovateli zpět dotaci ve výši částky neoprávněně použitých nebo zadržených prostředků včetně vyměřeného penále ve výši 1 promile denně z neoprávněně použitých nebo zadržených prostředků na účet, ze kterého byla dotace poskytnuta.

Článek IV.

Sankce, výpověď a zrušení smlouvy

1. Poskytovatel je oprávněn vypovědět smlouvu v případě, že příjemce porušil smluvní povinnost stanovenou touto smlouvou. Výpověď musí mít písemnou formu a nabývá účinnosti uplynutím výpovědní lhůty, která činí 30 dnů od doručení výpovědi. Ve výpovědní lhůtě bude pozastaveno vyplácení dotace.

2. V případě, že Příjemce realizaci sociální služby nezahájí, případně bude vydáno rozhodnutí o zrušení registrace dle § 82 odstavce 3 zákona o sociálních službách, je povinen do patnáctého dne kalendářního měsíce následujícího po kalendářním měsíci, ve kterém k těmto skutečnostem došlo, ohlásit tuto skutečnost Poskytovateli v písemné formě a následně vrátit poměrnou část vyplacené dotace (dle počtu měsíců, ve kterých služba nebyla realizována) zpět na účet Poskytovatele do 30 kalendářních dnů ode dne ohlášení, nejpozději však do 30 kalendářních dnů ode dne, kdy byl toto ohlášení povinen učinit. Rozhodným okamžikem vrácení finančních prostředků dotace zpět na účet Poskytovatele je den jejich odepsání z účtu Příjemce. Ustanovení tohoto odstavce se použije i v případě výpovědi smlouvy poskytovatelem.

3. Smluvní strany mohou podat písemný návrh na zrušení smlouvy z důvodů uvedených v § 167 odst. 1 správního řádu. Pokud strana smlouvy, které byl návrh doručen, s ním vysloví souhlas, smlouva zaniká dnem, kdy písemný souhlas dojde smluvní straně, která návrh podala. Pokud strana smlouvy, které byl návrh doručen, s ním nevysloví souhlas, smlouva nezaniká.

4. Smlouvu lze ukončit také na základě písemné dohody smluvních stran.

5. Spory z právních poměrů při poskytnutí dotace rozhoduje Ministerstvo financí ČR.

Článek V.

Publicita

1. Příjemce je povinen v případě informování sdělovacích prostředků uvést fakt, že Služba byla podpořena Ústeckým krajem (poskytovatelem).

2. Při propagaci Služby typu publikací, internetových stránek či jiných nosičů uvede příjemce skutečnost, že Službu podpořil poskytovatel (dále „Sponzorský vzkaz“) v provedení respektující logomanuál poskytovatele. Příjemce podpisem smlouvy výslovně prohlašuje, že se s daným logomanuálem seznámil.

3. Příjemce je povinen předložit návrh způsobu použití a umístění „Sponzorského vzkazu“ ke schválení poskytovateli, případně upravit návrh podle námitek poskytovatele a předložit ho poskytovateli ke konečnému schválení. Za poskytovatele rozhoduje kontaktní osoba uvedená v označení smluvních stran.

4. Příjemce je povinen prezentovat poskytovatele v následujícím rozsahu, a to nejméně po dobu trvání Programu tj. do 31. 12. 2023:

    a) logo poskytovatele umístěné, v souladu s logomanuálem, na – pozvánkách, plakátech, programech, vstupenkách souvisejících s akcí v rámci Služby,

    b) verbální prezentace Poskytovatele v médiích a na tiskových konferencích pořádaných u příležitosti akce propagující Službu, včetně prezentace moderátorem akce,

    c) oficiální pozvání zástupců Poskytovatele na výše uvedené akce,

    d) viditelné a prominentní umístění loga poskytovatele v místech konání akce (realizace Služby) v počtu odpovídajícím rozsahu a významu akce,

    e) umístění aktivního odkazu www.kr-ustecky.cz na internetových stránkách souvisejících s konáním akce (realizací Služby).

5. Logo Kraje je ochrannou známkou, která požívá ochrany podle zákona č. 441/2003 Sb., o ochranných známkách a o změně zákona č. 6/2002 Sb. o soudech, soudcích, přísedících a státní správě soudů a o změně některých dalších zákonů (zákon o soudech a soudcích), ve znění pozdějších předpisů, (zákon o ochranných známkách), ve znění pozdějších předpisů.

Článek VI.

Ostatní ujednání

1. **varianta 1** – Tato smlouva bude zveřejněna dle §10d odst. 1 zákona č. 250/2000 Sb. na úřední desce poskytovatele způsobem umožňujícím dálkový přístup do 30 dnů ode dne uzavření smlouvy, což se týká i případných dodatků ke smlouvě, a to po dobu nejméně 3 let ode dne zveřejnění. Smlouva nabývá platnosti a účinnosti dnem jejího uzavření. *(Pozn.: U smluv nad 50 000,- Kč či přesahujících tuto částku uzavřeným dodatkem, která je zveřejňována pouze na úřední desce)*

varianta 2 – Tato smlouva bude v úplném znění uveřejněna prostřednictvím registru smluv postupem dle zákona č. 340/2015 Sb., o zvláštních podmínkách účinnosti některých smluv, uveřejňování těchto smluv a o registru smluv (zákon o registru smluv), ve znění pozdějších předpisů. Příjemce prohlašuje, že souhlasí s uveřejněním svých osobních údajů obsažených v této smlouvě, které by jinak podléhaly znečitelnění, v registru smluv, popř. disponuje souhlasem třetích osob uvedených na své straně s uveřejněním jejich osobních údajů v registru smluv, které by jinak podléhaly znečitelnění. Smluvní strany se dohodly na tom, že uveřejnění v registru smluv provede poskytovatel, který zároveň zajistí, aby informace o uveřejnění této smlouvy byla zaslána příjemci do datové schránky ID……./na e-mail: ……@..... Smlouva nabývá platnosti dnem jejího uzavření a účinnosti dnem

uveřejnění v registru smluv. *(Pozn.: Použije se pouze v případě, že smlouva je uveřejňována v registru smluv)*

varianta 3 – Tato smlouva nabývá platnosti a účinnosti dnem jejího uzavření.

2. Tuto smlouvu lze měnit či doplňovat pouze po dohodě smluvních stran formou písemných a číslovaných dodatků.

3. Smluvní strany prohlašují, že Poskytovatel jako subjekt povinný k poskytování informací dle zákona č. 106/1999 Sb., o svobodném přístupu k informacím, ve znění pozdějších předpisů, je oprávněn poskytnout kompletní smluvní dokumentaci včetně všech plnění a výstupů dle této Smlouvy žadatelům o informace. Smluvní strany prohlašují, že žádná část smluvní dokumentace či výstupů dle této Smlouvy neobsahuje obchodní tajemství, či nepožívá ochrany dle autorského práva a lze je proto poskytnout.

   Osobní údaje obsažené v této smlouvě budou Poskytovatelem zpracovávány pouze pro účely plnění práv a povinností vyplývajících z této smlouvy; k jiným účelům nebudou tyto osobní údaje Poskytovatelem použity. Poskytovatel při zpracovávání osobních údajů postupuje v souladu s platnými právními předpisy, zejména s Nařízením EU o ochraně osobních údajů (GDPR). Podrobné informace o ochraně osobních údajů jsou dostupné na webových stránkách Poskytovatele www.kr-ustecky.cz.

4. Příjemce souhlasí se zveřejněním svého jména/názvu (obchodní firmy), sídla/adresy, dotačního titulu a výše poskytnuté dotace a se zápisem těchto údajů do veřejně přístupného informačního registru vedeného KÚÚK.

3. Pokud v této smlouvě není stanoveno jinak, použijí se přiměřeně na právní vztahy z ní vyplývající příslušná ustanovení zákona o rozpočtových pravidlech, správního řádu, případně příslušná ustanovení občanského zákoníku s výjimkou uvedenou v § 170 správního řádu.

4. Tato smlouva je vyhotovena ve dvou vyhotoveních s platností originálu, přičemž poskytovatel obdrží jedno vyhotovení a příjemce obdrží jedno vyhotovení.

5. O poskytnutí dotace a uzavření této smlouvy bylo rozhodnuto …….. Ústeckého kraje usnesením č. …… ze dne …….

V Ústí nad Labem dne ……

V …… dne ……..

…….

……

Poskytovatel
Ústecký kraj
PaedDr. Jiří Kulhánek,
náměstek hejtmana Ústeckého kraje
na základě pověření

Příjemce

Rozpočet plánovaných nákladů sociální služby
Název organizace:
IČ:
Název služby:
Druh služby:
Registrační číslo služby:

1.	2.	3.	4.
Druh finančních prostředků	**Plánované náklady v roce 2023 v Kč**	**Požadavek od Ústeckého kraje na rok 2023 v Kč**	**Úprava rozpočtu dle přidělené dotace na rok 2023**
CELKOVY OBJEM NEINVESTICNICH FINANCNICH PROSTREDKU	**0**	**0**	**0**
z toho 1) OSOBNI NAKLADY CELKEM	**0**	**0**	**0**
1.1. Pracovní smlouvy			
1.2. Dohody o pracovní činnosti			
1.3. Dohody o provedení práce			
1.4. Jiné osobní náklady			
z toho 2) PROVOZNÍ NÁKLADY CELKEM	**0**	**0**	**0**
2.1. Dlouhodobý majetek	**0**	**0**	**0**
2.1.1. Dlouhodobý nehmotný majetek do 60 tis. Kč			
2.1.2. Dlouhodobý hmotný majetek do 40 tis. Kč			
2.2. Potraviny			
2.3. Kancelářské potřeby			
2.4. Pohonné hmoty			
2.5. Jiné spotřebované nákupy			
2.6. Služby	**0**	**0**	**0**
2.6.1. Energie			
2.6.2. Telefony, internet, poštovné, ostatní spoje			
2.6.3. Nájemné			
2.6.4. Právní a ekonomické služby			
2.6.5. Školení a kurzy			
2.6.6. Opravy a udržování			
2.6.7. Cestovní náhrady			
2.6.8. Pracovníci v přímé péči (mimo prac. poměr, DPP, DPČ)			
2.6.9. Ostatní pracovníci (mimo prac. poměr, DPP, DPČ)			
2.6.10. Jiné			
2.7. Odpisy			
2.8. Ostatní náklady			

Místo a datum:	Jméno a podpis statutárního orgánu žadatele, razítko:

Příloha č. 8

Čestné prohlášení

Žadatel – příjemce dotace	
Žadatel/název/jméno a příjmení	
Sídlo/adresa:	
IČ/RČ:	
Statutární zástupce:	

Pro účely posouzení oprávněnosti čerpat finanční prostředky v rámci dotačního programu Ústeckého kraje podávám za žadatele dotace toto

čestné prohlášení

Čestně prohlašuji, že naše organizace jako žadatel o dotaci z rozpočtu Ústeckého kraje ke dni podpisu smlouvy:

- nemá u místně příslušného finančního úřadu a okresní správy sociálního zabezpečení a zdravotních pojišťoven žádné nesplacené závazky po lhůtě splatnosti;

Zároveň čestně prohlašuji, že

- u příloh uvedených pod písmeny a) až d) a g) v Metodice protidrogového programu dotačního programu Podpora Ústeckého kraje na sociální služby protidrogové politiky 2023 uložených ve spisu na odboru sociálních věcí Krajského úřadu Ústeckého kraje nedošlo ke změně.

V …….. dne ……

……
razítko, podpis

V případě, že v některé z příloh pod písmeny a) až d) a g) došlo ke změně, uvede žadatel tuto skutečnost do tohoto čestného prohlášení a zároveň doloží dokumenty potvrzující tuto změnu k podpisu smlouvy.

ZÁVĚREČNÁ ZPRÁVA A VYÚČTOVÁNÍ NEINVESTIČNÍ DOTACE V RÁMCI DOTAČNÍHO PROGRAMU

"Podpora Ústeckého kraj na sociální služby protidrogové politiky 2023"

Závěrečná zpráva a záložky k vyúčtování dotace se vyplňují za každou službu zvlášť

Příjemce dotace:
Služba (ID):
Číslo smlouvy o poskytnutí dotace:
Výše celkových nákladů projektu (Kč):
Výše přidělené dotace (Kč):
Závazný ukazatel dle čl. II bod 6 smlouvy (%):
Účel dotace:
Popis postupu realizace projektu vč. časového harmonogramu:
Kvalitativní a kvantitativní výstupy projektu:
Přínos projektu pro cílové skupiny:
Celkové zhodnocení projektu:

Datum : **Podpis a razítko organizace:**

Závěrečnou zprávu a vyúčtování je příjemce dotace povinen předložit do 5.2. po skončení dotačního roku, tj nejpozději do 5.února 2024.

ZÁVĚREČNÁ ZPRÁVA A VYÚČTOVÁNÍ NEINVESTIČNÍ DOTACE V RÁMCI DOTAČNÍHO PROGRAMU

"Podpora Ústeckého kraj na sociální služby protidrogové politiky 2022"

Příjemce dotace: *název a adresa organizace dle registrace*
Služba (ID): *druh služby - př. terénní programy (ID: 1234567)*
Číslo smlouvy o poskytnutí dotace: *SML201234*
Výše celkových nákladů projektu (Kč): *ze všech zdrojů financování na celý projekt (př. 1 500 000.-Kč)*
Výše přidělené dotace (Kč): *přijatá krajská dotace s ÚZ 00194 - dle Smlouvy celková výše za všechny služby (př. 400 000,-Kč)*
Závazný ukazatel dle čl. II bod 6 smlouvy (%): ***26,7%***
Účel dotace:
Popis postupu realizace projektu vč. časového harmonogramu:
Kvalitativní a kvantitativní výstupy projektu:
Přínos projektu pro cílové skupiny:
Celkové zhodnocení projektu:

Datum : **Podpis a razítko organizace:**

Závěrečnou zprávu a vyúčtování je příjemce dotace povinen předložit do 5.2. po skončení dotačního roku, tj nejpozději do 5.února 2023.

Formulář pro vyúčtování dotace Ústeckého kraje v rámci programu Podpora Ústeckého kraj na sociální služby protidrogové politiky 2023

Souhrnná tabulka

dotační program:	**Podpora Ústeckého kraj na sociální služby protidrogové politiky 2023**
číslo dotace (číslo smlouvy poskytovatele):	
organizace:	
IČ:	
sídlo:	

Ukazatel	Poskytnuto k 31.12.2…	Vráceno v průběhu roku na účet kraje	Skutečně použito k 31.12.2...	vratka dotace
b	1	2	3	4 = 1 - 2 - 3
Neinvestiční dotace celkem	**0**	**0**	**0**	**0**
v tom:				
jednotlivé sociální služby dle ID				0 0 0 0 0

Vysvětlivky:

ve sloupci b) jednotlivými sociálními službami se rozumí registrované sociální služby uvedené ve smlouvě o poskytnutí dotace, na něž byla dotace přidělena

sloupec 1 - uvádí se výše dotace stanovené ve smlouvě o poskytnutí dotace

sloupec 2 - vyplňuje se, pokud Příjemce provedl vratku dotace, případně její části již v průběhu roku, za který se provádí finanční vypořádání

sloupec 3 - uvádí se výše skutečně použitých prostředků Příjemcem z poskytnuté dotace k 31.12. roku, na který byla dotace poskytnuta

sloupec 4 - uvádí se vratka dotace při finančním vypořádání; rovná se sloupec 1 minus sloupec 2 minus sloupec 3

Sestavil:
Datum a podpis:

Kontroloval:
Datum a podpis:

Formulář pro vyúčtování dotace Ústeckého kraje v rámci programu Podpora Ústeckého kraj na sociální služby protidrogové politiky 2023

Zdroje financování

dotační program:	**Podpora Ústeckého kraj na sociální služby protidrogové politiky 2023**
číslo dotace (číslo smlouvy poskytovatele):	
organizace:	
IČ:	
sídlo:	

Ukazatel	Celkové náklady	Dotace od KÚÚK v rámci programu Podpora Ústeckého kraje na sociální služby protidrogové politiky 2021	Úhrady uživatelů	Fondy zdravotních pojišťoven	Dotace kraje-jiné	Dotace od obcí	Příspěvky od ÚP	Příspěvek od zřizovatele	Strukturální fondy	Resorty stání správy	Jiné
b	1	2	3	4	5	6	7	8	9	10	11
Neinvestiční dotace celkem	**0**	**0**	**0**	**0**	**0**	**0**	**0**	**0**	**0**	**0**	**0**
v tom:											
jednotlivé sociální služby dle ID											

Vysvětlivky:

ve sloupci b) jednotlivými sociálními službami se rozumí registrované sociální služby uvedené ve smlouvě o poskytnutí dotace, na něž byla dotace přidělena dle ID

sloupec 1 - uvádí se celkové náklady služby v rozsahu základní činnosti vzniklé v roce, na který byla dotace přidělena

sloupec 2 - uvádí se výše dotace vyčerpané v roce, na který byla přidělena, přičemž nesmí převyšovat výši dotace stanovenou v čl. I bodu 1 Smlouvy

sloupec 5 - uvádí se výše dotace přidělená z jiných dotačních titulů kraje

sloupec 10 - př. RVKPP, MZ, MS

Sestavil:

Datum a podpis:

Formulář pro vyúčtování dotace Ústeckého kraje v rámci programu Podpora Ústeckého kraj na sociální služby protidrogové politiky 2023

dílčí čerpání rozpočtu sociální služby (ID sociální služby + název)	
dotační program:	Podpora Ústeckého kraj na sociální služby protidrogové politiky 2023
číslo smlouvy poskytovatele:	
organizace:	
IČ:	
sídlo:	
celkové příjmy/výnosy projektu v roce 2023 (Kč)	
celkové náklady/výdaje projektu v roce 2023 (Kč)	

		Dotace Ústeckého kraje		
Rozpočtová položka	**Celkové náklady (Kč)**	**dotace poskytnutá Ústeckým krajem**	**částka hrazená z dotace Ústeckého kraje (Kč)**	**Vratka (Kč)**
CELKOVÝ OBJEM NEINVESTIČNÍCH FINANČNÍCH PROSTŘEDKŮ	**0**	**0**	**0**	**0**
z toho 1) OSOBNÍ NÁKLADY CELKEM	**0**	**0**	**0**	**0**
1.1. Pracovní smlouvy				**0**
1.2. Dohody o pracovní činnosti				**0**
1.3. Dohody o provedení práce				**0**
1.4. Jiné osobní náklady				**0**
z toho 2) PROVOZNÍ NÁKLADY CELKEM	**0**	**0**	**0**	**0**
2.1. Dlouhodobý majetek	**0**	**0**	**0**	**0**
2.1.1. Dlouhodobý nehmotný majetek do 60 tis. Kč				**0**
2.1.2. Dlouhodobý hmotný majetek do 40 tis. Kč				**0**
2.2. Potraviny				**0**
2.3. Kancelářské potřeby				**0**
2.4. Pohonné hmoty				**0**
2.5. Jiné spotřebované nákupy				**0**
2.6. Služby	**0**	**0**	**0**	**0**
2.6.1. Energie				**0**
2.6.2. Telefony, internet, poštovné, ostatní spoje				**0**
2.6.3. Nájemné				**0**
2.6.4. Právní a ekonomické služby				**0**
2.6.5. Školení a kurzy				**0**
2.6.6. Opravy a udržování				**0**
2.6.7. Cestovní náhrady				**0**
2.6.8. Pracovníci v přímé péči (mimo prac. poměr, DPP, DPČ)				**0**
2.6.9. Ostatní pracovníci (mimo prac. poměr, DPP, DPČ)				**0**
2.6.10. Jiné				**0**
2.7. Odpisy				**0**
2.8. Ostatní náklady				**0**

Poznámka č. 1 položky ve sloupci "dotace poskytnutá Ústeckým krajem" nesmí být vyšší než položky ve sloupci "částka hrazená z dotace Ústeckého kraje (Kč)"

Místo a datum:	Jméno a podpis statutárního orgánu žadatele, razítko:

Příloha č. 1

Dotační program „Podpora Ústeckého kraje na sociální služby 2023 – malý dotační program“

Název dotačního programu

„Podpora Ústeckého kraje na sociální služby 2023 – malý dotační program“ (dále jen „Malý program“)

Malý program vychází z oblasti podpory definované v čl. I. bod 2) Zásad pro poskytování dotací a návratných finančních výpomocí Ústeckým krajem (dále jen „Zásady“) a je ve shodě s čl. 3 odst. 1 písm. e) Zásad Regionálního podpůrného fondu Ústeckého kraje. V rámci dotačního programu bude podpořena oblast sociálních služeb.

Dotační program je vyhlášen usnesením Zastupitelstva Ústeckého kraje č. xx/xxZ/2022 ze dne 27. 6. 2022 dle § 10 písm. c) zákona č. 250/2000 Sb., o rozpočtových pravidlech územních rozpočtů, ve znění pozdějších předpisů (dále jen „zákon o rozpočtových pravidlech“), na podporu sociálních služeb definovaných v zákoně č. 108/2006 Sb., o sociálních službách, ve znění pozdějších předpisů (dále jen „zákon o sociálních službách“).

Účel finanční podpory (dotace) a důvody podpory stanoveného účelu

Poskytnutím podpory podle tohoto Malého programu plní kraj svoji povinnost zajistit dostupnost poskytování sociálních služeb na svém území v souladu se střednědobým plánem rozvoje sociálních služeb ve smyslu § 95 písm. g) zákona o sociálních službách.

Předmětem podpory jsou registrované sociální služby podle typologie obsažené v § 37–58, 60–63, 65–67 a 69–70 zákona o sociálních službách a v souladu s vyhláškou č. 505/2006 Sb., kterou se provádějí některá ustanovení zákona o sociálních službách poskytované na území Ústeckého kraje.

Malý program se nevztahuje na sociální služby protidrogové politiky a příspěvkové organizace zřizované ÚK.

Podpořeny budou registrované sociální služby, na které jejich poskytovatelé obdrželi Pověření Ústeckého kraje k zajištění dostupnosti poskytování sociální služby nebo Pověření Ministerstva práce a sociálních věcí k zajištění dostupnosti poskytování sociální služby (dále jen „Pověření“) a jsou zařazené do Základní sítě sociálních služeb Ústeckého kraje na období 2022–2024 (dále jen „Základní síť kraje“). Finanční podpora z rozpočtu kraje bude poskytnuta na částečné krytí vyrovnávací platby, která se týká financování běžných výdajů souvisejících s poskytováním základních činností sociálních služeb. Mohou být podpořeny pouze sociální služby, které zohledňuje zpracovaný Střednědobý plán rozvoje sociálních služeb v Ústeckém kraji na období 2022–2024, resp. akční plán rozvoje sociálních služeb v Ústeckém kraji a jeho prováděcí části, tj. může být podporováno poskytování sociálních služeb, které **jsou zařazeny do Základní sítě kraje.**

Okruh způsobilých žadatelů

- spolky nebo pobočné spolky, ústavy, jiné právnické osoby a osoby, které naplňují znaky veřejně prospěšné právnické osoby podle § 146 zákona č. 89/2012 Sb., občanský zákoník;
- církve, náboženské společnosti nebo církevní právnické osoby dle zákona č. 3/2002 Sb., o svobodě náboženského vyznání a postavení církví a náboženských společností a o změně některých zákonů (zákon o církvích a náboženských společnostech), ve znění pozdějších předpisů;
- školské právnické osoby dle zákona č. 561/2004 Sb., o předškolním, základním, středním, vyšším odborném a jiném vzdělávaní (školský zákon), ve znění pozdějších předpisů;
- příspěvkové organizace dle zákona o rozpočtových pravidlech, které nejsou zřízeny Ústeckým krajem;
- osoby samostatně výdělečně činné.

Informace o povaze dotace podle práva EU o veřejné podpoře

Finanční podpora na základě tohoto programu je poskytována v režimu veřejné podpory slučitelné s vnitřním trhem podle Rozhodnutí Komise ze dne 20. prosince 2011 o použití článku 106 odst. 2 Smlouvy o fungování Evropské unie na státní podporu ve formě vyrovnávací platby za závazek veřejné služby udělené určitým podnikům pověřeným poskytováním služeb obecného hospodářského zájmu (2012/21/EU), (dále jen „Rozhodnutí EK“). Subjekty, jejichž sociální služby jsou součástí Základní sítě kraje, obdržely Pověření k poskytování služeb v obecném hospodářském zájmu, které obsahuje, mimo jiné, kalkulaci maximální výše vyrovnávací platby.

Předpokládaný celkový objem peněžních prostředků a výše spoluúčasti příjemce dotace

Předpokládaný celkový objem peněžních prostředků vyčleněných z rozpočtu kraje na dotační program činí **12 293 130,- Kč**.

Maximální podíl dotace kraje je 70 % z celkových nákladů služeb zahrnutých v žádosti. Ostatní náklady musí být financovány z jiných zdrojů (např. další dotační programy kraje, dotace ze státního rozpočtu, dotace obcí, úhrady uživatelů služeb, fondy zdravotních pojišťoven), nebo z vlastních zdrojů příjemce dotace.

Maximální výše dotace z rozpočtu Ústeckého kraje v rámci dotačního programu je **300.000,- Kč** na jednu službu (identifikátor).

Spolufinancování z ESF

V případě, že služba podpořená v rámci tohoto dotačního programu získá/la na rok, na který je dotace poskytována, plnou nebo částečnou podporu z ESF prostřednictvím grantového projektu nebo individuálního projektu, bude dotace přidělená na službu z rozpočtu kraje krácena o alikvotní částku. Pro výpočet krácení bude použit poměr dvanáctin a podíl okamžité kapacity, resp. průměrných přepočtených pracovních úvazků pracovníků v přímé péči nebo lůžek, služby financované z ESF.
V případě získání podpory z ESF prostřednictvím individuálního projektu kraje, jehož realizátorem je odbor sociálních věcí KÚÚK, bude dotace přidělená z rozpočtu kraje ponechána maximálně ve výši potřebné povinné spoluúčasti v projektu.

Způsob poskytnutí finanční podpory a žádost o poskytnutí finanční podpory

Pravidla a podmínky pro poskytnutí dotace jsou uvedeny v Metodice pro poskytování dotace poskytovatelům sociálních služeb v programu „Podpora Ústeckého kraje na sociální služby 2023 – malý dotační program“, (dále jen „Metodika malého programu“), která je přílohou č. 1 tohoto dotačního programu.

Žádost o finanční podporu nelze podat v případě, že subjekt doposud nemá oprávnění k poskytování příslušné sociální služby (registraci), není zapsán v registru poskytovatelů sociálních služeb, není součástí Základní sítě kraje nebo má v době podání žádosti závazky po lhůtě splatnosti ve vztahu ke státnímu rozpočtu, státním fondům, zdravotním pojišťovnám, orgánům sociálního zabezpečení, místně příslušným finančním úřadům a rozpočtu územního samosprávného celku.

Termín vyhlášení
8. 7. 2022

(dle § 10c odst. 1 zákon o rozpočtových pravidlech musí být dotační program zveřejněn nejpozději 30 dnů před počátkem lhůty pro podání žádosti na dobu nejméně 90 dnů od zveřejnění)

Počátek lhůty pro podání žádostí

9. 8. 2022

Termín uzávěrky pro přijímání žádostí

31. 8. 2022

Způsob a místo podávání žádostí

Žádost o poskytnutí dotace pro rok 2023 musí být zpracována výlučně prostřednictvím internetové aplikace v Katalogu sociálních služeb a to včetně příloh k žádosti, které budou naskenovány.

Internetová aplikace Katalogu - https://socialnisluzby.kr-ustecky.cz/

Vzor žádosti je zveřejněný na webových stránkách Ústeckého kraje (www.kr-ustecky.cz / Sociální péče a Pakt zaměstnanosti / Dotace / Podpora Ústeckého kraje na sociální služby – malý dotační program / Dotační program „Podpora Ústeckého kraje na sociální služby 2023 – malý dotační program“) a je přílohou vyhlášení dotačního programu. Odkaz na dotační program: https://www.kr-ustecky.cz/podpora-usteckeho-kraje-na-socialni-sluzby-maly-dotacni-program/ms-274646/p1=274646

Dále je vzor žádosti zveřejněn webových stránkách Ústeckého kraje (www.kr-ustecky.cz / Dotace / Oblast sociálních věcí / Dotační program „Podpora Ústeckého kraje na sociální služby 2023 – malý dotační program“) pod odkazem: https://www.kr-ustecky.cz/programove-dotace-regionalni-podpurny-fond-usteckeho-kraje/ds-99604/p1=275717

Do dotačního řízení budou přijaty pouze žádosti, které byly podány v požadovaném termínu prostřednictvím internetové aplikace v Katalogu sociálních služeb Ústeckého kraje. Ústecký kraj nehradí žadatelům náklady spojené se zpracováním žádosti a předložením žádosti.

Nedílné přílohy žádosti dle čl.: VI. odst. 2 Zásad jsou zejména:

a) u právnických osob doklady osvědčující právní osobnost žadatele o dotaci (např. výpis z obchodního rejstříku, výpis z registru ekonomických subjektů) nebo další doklady (např. společenská smlouva, stanovy, statut, živnostenský list, zřizovací listina), a to v kopii, a výpis nebo doklady obsahující údaje o skutečném majiteli dle čl. VI. odst. 1 písm. f) Zásad;
b) doklady o ustanovení (např. volba, jmenování) statutárního zástupce právnické osoby, současně s dokladem osvědčujícím jeho oprávnění zastupovat žadatele o dotaci navenek (podepisování smluv), a to v kopii;
c) doklady o přidělení IČ a rozhodnutí o registraci a přidělení DIČ (pokud má registrační povinnost), a to v kopii;
d) doklady o zřízení běžného účtu u peněžního ústavu (smlouva), a to v kopii;
e) čestné prohlášení o skutečnosti, že vůči majetku žadatele neprobíhá, nebo v posledních 3 letech neproběhlo, insolvenční řízení, v němž bylo vydáno rozhodnutí o úpadku, nebo insolvenční návrh nebyl zamítnut proto, že majetek nepostačuje k úhradě nákladů insolvenčního řízení, nebo nebyl konkurs zrušen proto, že majetek byl zcela nepostačující, nebyla zavedena nucená správa podle zvláštních právních předpisů, na jeho majetek nebyla nařízena exekuce; vůči žadateli, ani vůči žádnému podniku ve skupině podniků (pokud je žadatel součástí skupiny podniků, se kterými je propojen, včetně podniků zahraničních), nebyl vystaven inkasní příkaz pro navrácení protiprávní a neslučitelné podpory, který dosud nebyl splacen, a to v originále;
f) čestné prohlášení o skutečnosti, že žadatel nebyl pravomocně odsouzen pro trestný čin, jehož skutková podstata souvisí s předmětem podnikání žadatele, nebo pro trestný čin hospodářský, nebo trestný čin proti majetku, jde-li o právnickou osobu, musí tento předpoklad splňovat statutární orgán nebo každý člen statutárního orgánu, a je-li statutárním orgánem žadatele či členem statutárního orgánu žadatele právnická osoba, musí tento předpoklad splňovat statutární orgán nebo každý člen statutárního orgánu této právnické osoby, a to v originále;
g) čestné prohlášení o skutečnosti, že u místně příslušného finančního úřadu a okresní správy sociálního zabezpečení a zdravotních pojišťoven, nemá žadatel žádné nesplacené závazky po lhůtě splatnosti, a to v originále;
h) čestné prohlášení o skutečnosti, že žadatel nemá žádné závazky po lhůtě splatnosti vůči státním fondům, přičemž za závazky vůči státním fondům se považují i závazky vůči Státnímu fondu životního prostředí, Pozemkovému fondu a Celní správě, za vypořádání nelze považovat posečkání úhrady dlužných závazků, a to v originále;
i) čestné prohlášení, že žadatel nemá žádné závazky po lhůtě splatnosti vůči rozpočtu kraje, tzn. např., že bylo ve stanoveném termínu předloženo řádné vyúčtování v případě, že byly žadateli finanční prostředky v předchozích obdobích poskytnuty, a to v originále;
j) čestné prohlášení, že žadatel je přímo odpovědný za přípravu a realizace projektu a nepůsobí jako prostředník, a to v originále;
k) soupis jednotlivých projektů, které žadatel realizoval v průběhu předchozích 3 let za přispění kraje s uvedením názvu projektu, čísla

smlouvy o poskytnutí dotace a uvedení finanční výše poskytnuté dotace, a to v originále včetně informace o případných dalších žádostech tohoto projektu uplatněných u poskytovatele v daném roce. V případě, že žadatel nerealizoval během posledních 3 let žádné projekty za přispění kraje, uvede tuto skutečnost v čestném prohlášení, kterým nahradí přílohu k) soupis projektů. Vzor čestného prohlášení je přílohou č. 4 Malého programu;

l) v případě zastoupení na základě plné moci – plná moc.

V případě, že poskytovatel sociálních služeb žádal o finanční podporu v rámci některého dotačního programu ÚK na podporu sociálních služeb v roce 2022 a nedošlo u příloh a) až d) k žádné změně, dokládá pouze přílohy uvedené pod písm. e) až k). Vzor čestného prohlášení k bodům e) až j) je přílohou Malého programu č. 4.

Posuzování žádostí a kritéria hodnocení pro stanovení výše dotace

Kritéria a postup při hodnocení žádosti a stanovení výše dotace jsou uvedeny *v Metodice malého programu.*

Žádosti budou mimo jiné posouzeny dle následujících kritérií:

- potřebnost služby v regionu, tzn. soulad se Střednědobým plánem rozvoje sociálních služeb v Ústeckém kraji na období 2022–2024, resp. Akčním plánem rozvoje sociálních služeb v Ústeckém kraji na rok 2022 a jeho přílohy Základní sítí kraje,
- efektivita (využívanost kapacity) služby,
- uznatelné a neuznatelné náklady (viz Metodika malého programu),
- dostatečné předpokládané spolufinancování služby v roce 2023 z jiných zdrojů než z rozpočtu Ústeckého kraje (např. ostatní veřejné rozpočty).

Rozhodnutí o poskytnutí dotace

O přidělení dotací rozhodne v souladu s kompetencemi vymezenými zákonem č. 129/2000 Sb., o krajích (krajské zřízení), ve znění pozdějších předpisů, Rada, resp. Zastupitelstvo Ústeckého kraje v předpokládaném termínu do konce roku 2022. Po vydání ověřeného usnesení rady/zastupitelstva budou zveřejněny výsledky dotačního řízení.

Úspěšní žadatelé o dotaci budou informováni o výši přidělené dotace a budou vyzváni k poskytnutí podkladů potřebných pro zpracování smlouvy. Dále budou informováni o postupu při kompletaci smlouvy a jejím zaslání poskytovateli.

Vzory smluv jsou přílohou vyhlášení dotačního programu č. 6.

Na poskytnutí dotace není dle § 10a odst. 2 zákona o rozpočtových pravidlech právní nárok.

Nevyhoví-li poskytovatel žádosti, zajistí odbor sociálních věcí, bez zbytečného odkladu po rozhodnutí příslušného orgánu kraje, sdělení žadateli, že jeho žádosti nebylo vyhověno a důvod nevyhovění žádosti – viz čl. IX odst. 10. Zásad.

Konzultační místo:

Krajský úřad Ústeckého kraje
odbor sociálních věcí
Brněnská 6
400 02 Ústí nad Labem

Kontaktní osoba:
Bc. Kateřina Kosinová, tel.: 475 657 423, e-mail: kosinova.k@kr-ustecky.cz

Přílohy č. 1 – Metodika malého programu

Příloha č. 2 – Žádost o dotaci – VZOR

Příloha č. 3 – Čestné prohlášení k žádosti (přílohy e) až j)) - VZOR

Příloha č. 4 – Čestné prohlášení k žádosti (příloha k) - VZOR

Příloha č. 5 – Smlouva o poskytnutí neinvestiční dotace – VZOR

Příloha č. 6 – Nákladový rozpočet sociální služby (k podpisu smlouvy)

Příloha č. 7 – Čestné prohlášení ke smlouvě (bezdlužnost a přílohy žádosti a) až d) beze změny)

Příloha č. 8 – Závěrečná zpráva a vyúčtování neinvestiční dotace v rámci dotačního programu

Ústecký kraj

Příloha č. 2

Krajský úřad
odbor sociálních věcí

Metodika pro poskytování dotace poskytovatelům sociálních služeb v programu „Podpora Ústeckého kraje na sociální služby 2023 – malý dotační program“ (dále jen „Metodika Malého programu“)

Všeobecné podmínky pro poskytnutí dotace

1. Na dotaci není právní nárok. Rozhodnutí o poskytnutí či neposkytnutí dotace náleží do pravomoci Rady nebo Zastupitelstva Ústeckého kraje. Dotace jsou poskytovány na základě §10a zákona č. 250/2000 Sb., o rozpočtových pravidlech územních rozpočtů, ve znění pozdějších předpisů (dále jen „zákon o rozpočtových pravidlech“).

2. O dotaci může požádat a dotaci lze poskytnout pouze poskytovateli sociální služby, který má oprávnění k poskytování sociálních služeb (registraci) a/nebo je zapsán v registru poskytovatelů sociálních služeb (§ 85 odst. 1 zákona č. 108/2006 Sb., o sociálních službách, ve znění pozdějších předpisů (dále jen „zákon o sociálních službách“)). Žádost nelze podat a dotaci nelze poskytnout v případě, že organizace nemá oprávnění k poskytování sociálních služeb (registraci) a/nebo není zapsána v registru poskytovatelů sociálních služeb a předmětná služba není zařazena do Základní sítě sociálních služeb v Ústeckém kraji na období 2022–2024 (dále jen „Základní síť kraje“).

3. Podmínkou poskytnutí dotace je sídlo žadatele na území České republiky a realizace jím poskytovaných sociálních služeb na území Ústeckého kraje (dále též „ÚK“). Uvedené subjekty musí vykonávat činnost v oblasti poskytování sociálních služeb určenou osobám, které se nacházejí v nepříznivé sociální situaci (viz okruh oprávněných osob podle § 4 zákona o sociálních službách).

4. Malý program se nevztahuje na sociální služby protidrogové politiky a na příspěvkové organizace zřizované Ústeckým krajem.

5. Dotaci lze poskytnout jen těm poskytovatelům sociálních služeb, kteří nemají závazky po lhůtě splatnosti vůči orgánům státní správy, samosprávy a zdravotním pojišťovnám. Tato skutečnost musí být poskytovatelem sociální služby deklarována formou čestného prohlášení při podání žádosti.

6. Poskytnutí dotace je podmíněno povinností žadatele doložit při podpisu smlouvy:
   a) úředně ověřené kopie dokladů o právní osobnosti a kopie dokladů o oprávnění k vykonávané činnosti (zejména společenskou smlouvu, stanovy, statut, zřizovací listinu, výpis z živnostenského rejstříku, výpis z obchodního rejstříku apod.), nelze-li tyto skutečnosti ověřit z veřejně přístupných zdrojů,
   b) úředně ověřené kopie dokladů o volbě nebo jmenování statutárního orgánu (jen v případě, že tento údaj nevyplývá z výše uvedených dokladů nebo nelze-li tyto údaje zjistit nebo ověřit z veřejně přístupných zdrojů) současně s dokladem osvědčujícím oprávnění zástupce zastupovat subjekt navenek,
   c) úředně ověřené kopie dokladu o přidělení IČ (jen v případě, že tento údaj nevyplývá z výše uvedených dokladů nebo nelze-li tyto údaje zjistit nebo ověřit z veřejně přístupných zdrojů),
   d) kopie smlouvy o zřízení běžného účtu u peněžního ústavu nebo písemné potvrzení peněžního ústavu o vedení běžného účtu žadatele, u příspěvkových organizací obcí rovněž potvrzení o čísle běžného účtu zřizovatele, na který může být dotace zaslána,
   e) nákladové rozpočty jednotlivých sociálních služeb upravené na základě výše přiznané dotace. Příslušný formulář tvoří přílohu č. 6 vyhlášení programu,
   f) čestné prohlášení o skutečnosti, že u místně příslušného finančního úřadu a okresní správy sociálního zabezpečení a zdravotních pojišťoven, nemá žadatel žádné nesplacené závazky po lhůtě splatnosti (bezdlužnost), a to v originále,
   g) údaje o skutečném majiteli právnické osoby podle zákona upravujícího evidenci skutečných majitelů ve formě úplného výpisu platných údajů a údajů, které byly vymazány bez náhrady nebo s nahrazením novými údaji, jedná-li se o evidující osobu, úplný výpis z evidence skutečných majitelů lze nahradit výpisem částečným u právnických osob v právní formě nadace, nadačního fondu, ústavu, obecně prospěšné společnosti, spolku, pobočného spolku, zájmového sdružení právnických osob, mezinárodní nevládní organizace a školské právnické osoby neuvedené v § 7 zákona č. 37/2021 Sb.

   Příjemce dotace, kterému byla dotace v rámci Malého programu přidělena poprvé, dokládá přílohy uvedené pod písmenem a) až g). Příjemce dotace, kterému byla dotace v rámci Malého programu od roku 2022, přidělena (byla s ním uzavřena smlouva) dokládá povinně přílohy uvedené pod písmenem e) a f); ostatní přílohy není nutné dokládat v případě, že u příloh uvedených pod písmeny a) až d) a g) uložených ve složce na odboru sociálních věcí Krajského úřadu Ústeckého kraje

nedošlo ke změně. Tuto skutečnost Příjemce doloží čestným prohlášením. Vzor čestného prohlášení k situaci beze změny v bodech a) až d) a g) a k bodu f) je přílohou č. 8 vyhlášení programu. Vzor nákladového rozpočtu sociální služby je přílohou č. 7 vyhlášení programu.

7. V případě, že žadatel nedoloží k podpisu smlouvy doklady podle odst. 6 tohoto článku, nebude s ním smlouva uzavřena.
8. V případě, že služba podpořená v rámci tohoto dotačního programu získá/la na rok, na který je dotace poskytována, plnou nebo částečnou podporu z ESF prostřednictvím grantového projektu nebo individuálního projektu, bude dotace přidělená na službu z rozpočtu kraje krácena o alikvotní částku. Pro výpočet krácení bude použit poměr dvanáctin a podíl okamžité kapacity, respektive průměrných přepočtených pracovních úvazků pracovníků v přímé péči nebo lůžek, služby financované z ESF. V případě získání podpory z ESF prostřednictvím individuálního projektu kraje, jehož realizátorem je odbor sociálních věcí KÚÚK, bude dotace přidělená z rozpočtu kraje ponechána maximálně ve výši potřebné spoluúčasti v projektu.
9. Dotace je poskytována bezhotovostně, jednorázově, v souladu s případnými regulačními opatřeními následovně:
   a) poskytovatelům sociálních služeb, pokud nejsou zřizovány územními samosprávnými celky, platebním poukazem na jejich běžné účty,
   b) příspěvkovým organizacím zřizovaným obcemi, platebním poukazem na běžné účty zřizovatele, a to prostřednictvím rozpočtu zřizovatele formou příspěvku zřizovatele na provoz.
10. Dotace je poskytována žadatelům na základě žádosti poskytovatele sociální služby o poskytnutí dotace z rozpočtu ÚK.
11. Dotace se poskytovateli sociální služby poskytuje jen na úhradu nezbytně nutných nákladů provozované sociální služby. Dotace se neposkytuje na zajištění fakultativních činností (§ 35 odst. 4 zákona o sociálních službách). Dotace se poskytovateli sociální služby poskytuje pouze na úhradu nákladů souvisejících se základní činnosti dle zákona o sociálních službách.
12. Příjemce nesmí z poskytnuté dotace poskytovat finanční prostředky jiným právnickým nebo fyzickým osobám, pokud se nejedná o úhradu spojenou s realizací činností, na které byly prostředky uvolněny.
13. Příjemce je povinen dodržet nákladové rozpočty jednotlivých sociálních služeb. Od jednotlivých nákladových rozpočtů služeb je možno se odchýlit (jen následujícím způsobem):
    a) bez omezení provádět vzájemné finanční úpravy jednotlivých nákladových položek hrazených z dotace v rámci jednoho druhu uznatelného nákladu za předpokladu, že bude dodržena stanovená výše příslušného druhu uznatelného nákladu a změny nebudou mít vliv na stanovené účelové určení,

b) vzájemnými finančními úpravami jednotlivých nákladových druhů hrazených z dotace navýšit jednotlivý druh uznatelných nákladů (uvedený v nákladovém rozpočtu služby) maximálně o 30 % z částky dotace přiznané na tento nákladový druh za předpokladu, že bude dodržena celková výše poskytnuté dotace a provedené změny nebudou mít vliv na účelové určení; na snižování uznatelných nákladů v jednotlivých nákladových druzích se omezení nevztahuje,

c) vzájemnými finančními úpravami jednotlivých nákladových druhů hrazených z dotace navýšit jednotlivý druh uznatelných nákladů (uvedený v nákladovém rozpočtu služby) o více než 30 % z částky dotace přiznané na tento nákladový druh za předpokladu, že bude dodržena celková výše poskytnuté dotace a provedené změny nebudou mít vliv na účelové určení – pouze se souhlasem odboru SV KÚÚK. Pracovníci odboru SV KÚÚK, resp. pracovníci OPRS, o těchto změnách budou rozhodovat na základě písemné žádosti poskytovatele sociálních služeb.

O převodu dotace mezi jednotlivými sociálními službami poskytovanými žadatelem rozhoduje Rada nebo Zastupitelstvo ÚK na základě písemné žádosti žadatele, a to s přihlédnutím k podmínkám vyhlášeného dotačního programu. Obdobně se postupuje u převodu dotace v případě sloučení či rozdělení sociálních služeb.

14. Finanční prostředky z dotace **nelze čerpat na (neuznatelné náklady)**:
   a) výdaje nesouvisející s poskytováním základních činností u jednotlivých druhů sociálních služeb,
   b) výdaje na zdravotní péči poskytovanou podle § 36 zákona o sociálních službách,
   c) výdaje na pořízení nebo technické zhodnocení dlouhodobého hmotného a nehmotného majetku; dlouhodobým hmotným majetkem se rozumí majetek, podle právních předpisů upravujících účetnictví, dlouhodobým nehmotným majetkem se rozumí majetek, podle právních předpisů upravujících účetnictví,
   d) odpisy dlouhodobého hmotného a nehmotného majetku, rezervy, náklady příštích období a opravné položky provozních nákladů,
   e) plnění sociálního charakteru poskytovaná zaměstnancům v případech, kdy na tato plnění nevzniká nárok podle právních předpisů, například příspěvky na penzijní připojištění se státním příspěvkem, doplňkové penzijní spoření a životní pojištění, dary k životním jubileím a pracovním výročím, příspěvky na rekreaci,
   f) výdaje na finanční leasing, s výjimkou finančního leasingu motorového vozidla využívaného v rámci poskytování sociální služby,
   g) daně a poplatky nesouvisející s poskytováním základních činností u jednotlivých druhů sociálních služeb (včetně bankovních poplatků),
   h) daň z přidané hodnoty, o jejíž vrácení lze podle jiného právního předpisu požádat,

i) smluvní pokuty, úroky z prodlení, ostatní pokuty a penále, odpisy nedobytných pohledávek, úroky, kursové ztráty, dary, manka a škody, tvorbu fondů, úbytek cenných papírů a podílů v případě jejich prodeje, úroky z prodlení podle smlouvy o úvěru, výdaje spojené se získáním bankovních záruk a obdobné bankovní výlohy, jakož i depozitní poplatky,
j) opatření pro možné budoucí ztráty nebo dluhy,
k) nákupy pozemků nebo budov,
l) cestovné nad rámec úpravy v zákoně č. 262/2006 Sb., zákoník práce, ve znění pozdějších předpisů, pro zaměstnavatele, který je uveden v § 109 odst. 3 tohoto právního předpisu,
m) reprezentativní náklady (rautové, cateringové, alkohol atd.),
n) výdaje, které nelze účetně doložit,
o) mzdové/platové náklady, jež jsou vyšší než limitní částky stanovené na mzdové/platové náklady odvozené ze střednědobého plánu rozvoje sociálních služeb v Ústeckém kraji (dále jen „SPRSS ÚK“), (výdaje překračující limitní částky, které kraj může stanovit pro jednotlivé položky uznatelných nákladů). Limitní částka nesmí být překročena u jednotlivých zaměstnanců v průměru za celý rok dle pracovních pozic, výše úvazku a případného zahájení a ukončení pracovního poměru). Za limitní částku se považuje hrubá mzda,
p) náklady spojené s hlídáním dětí a s realizací jazykových, vzdělávacích a rekvalifikačních kurzů.

15. **Uznatelný náklad** je nezbytný náklad, který splňuje všechny následující podmínky:
- vyhovuje zásadám efektivnosti, účelnosti a hospodárnosti,
- vznikl příjemci dotace v přímé souvislosti s poskytováním Služby a v období realizace Služby, od 1. 1. do 31. 12. 2023,
- byl skutečně uhrazen v období od 1. 1. roku, na který byla dotace poskytnuta do 26. 1. následujícího roku,
- byl skutečně vynaložen a zachycen v účetnictví příjemce na jeho účetních dokladech, je identifikovatelný, ověřitelný a podložený prvotními podpůrnými doklady.

16. V případě nejasností, zda se jedná o náklad uznatelný nebo neuznatelný, dává závazné stanovisko odbor sociálních věcí Krajského úřadu Ústeckého kraje (dále jen „KÚÚK“).

17. Poskytnutou dotaci lze použít na úhradu nákladů, které vznikly žadateli v období realizace od 1. 1. do 31. 12. roku, na který byla dotace poskytnuta a byly žadatelem uhrazeny v období od 1. 1. roku, na který byla dotace poskytnuta do 26. 1. následujícího roku.

18. Závěrečnou zprávu s finančním vypořádáním je příjemce dotace povinen předložit do 5. února po skončení dotačního roku.

Vyhodnocení žádostí odborem SV a postup při stanovení návrhu výše finanční podpory

Vyhodnocení žádostí probíhá prostřednictvím pracovníků odboru sociálních věcí KÚÚK. Hodnotitel potvrdí svou nepodjatost vůči organizacím, jejichž žádosti o dotaci posuzuje, čestným prohlášením. Posudek hodnotitele musí být objektivní, doložitelný a kvalitně zpracovaný.

Hodnotitel se při své činnosti řídí schválenými a platnými podklady, tj.: Zásadami, specifickými podmínkami obsaženými ve vyhlášení dotačního programu „Podpora Ústeckého kraje na sociální služby 2023 – malý dotační program“ a touto metodikou. Tyto materiály jsou pro práci hodnotitele závazné. Při hodnocení sociálních služeb hodnotitelé využívají údajů z registru poskytovatelů sociálních služeb a Základní sítě kraje.

V případě formálních nedostatků v žádosti může hodnotitel vyzvat žadatele k doplnění žádosti o dotaci, a to elektronickou formou na kontaktní e-mail osoby uvedené v žádosti o dotaci. Výzva bude přiložena k celkové dokumentaci žádosti. Nedostatky musí být odstraněny do 3 pracovních dnů od odeslání výzvy, taktéž elektronickou formou, jinak bude žádost vyřazena z dotačního řízení. O skutečnosti, zda se jedná o formální nedostatek, rozhoduje odbor sociálních věcí KÚÚK.

V případě, že žádost o dotaci podává sociální služba s působností ve více krajích, než je Ústecký kraj, bude zohledněna žádost o finanční prostředky, které se týkají pouze Ústeckého kraje a to procentuálním poměrem, kterým je služba v Ústeckém kraji vůči ostatním krajům poskytována. V žádosti o dotaci tedy žadatel uvede jak celkové náklady na službu, tak celkové náklady na poskytování služby pouze v Ústeckém kraji. Maximální podíl dotace 70 % vychází z celkových nákladů služeb pro Ústecký kraj. V případě, že budou v žádosti uvedeny pouze celkové náklady služby bez rozklíčování nákladů za jednotlivé kraje, může být žádost vyřazena pro formální nedostatky.

K hodnocení jsou postoupeny jen ty žádosti, které nebyly vyřazeny z dotačního řízení pro formální nedostatky.

Nejprve bude posouzeno, zda žádost svým obsahem odpovídá okruhu podpory dotačního programu. Poté bude stanoven návrh výše finanční podpory dle níže uvedeného postupu:

Postup při stanovení optimální výše dotace poskytovatelům sociálních služeb

Optimální výše dotace

Optimální výše dotace je v případě služeb sociální prevence a sociální péče (ambulantní a terénní forma služby) stanovena jako rozdíl celkových obvyklých nákladů na úvazek pracovníka a povinného podílu spolufinancování služby a případně úhrad od uživatelů služby.

Optimální výše dotace je v případě služeb sociální prevence a sociální péče (pobytová forma služby a ambulantní forma služby s lůžkovou kapacitou) stanovena jako rozdíl celkových obvyklých nákladů na lůžko a povinného podílu spolufinancování služby a obvyklé úhrady od uživatelů služby, případně úhrad od zdravotních pojišťoven.

Za účelem výpočtu optimální výše dotace jsou sociální služby dle svého charakteru rozděleny do 4 skupin. Pro každou skupinu je vždy aplikován shodný mechanismus výpočtu.

Skupiny sociálních služeb:

1) **služby sociální prevence a odborného sociálního poradenství** – ambulantní a terénní forma služby (nezahrnují se úhrady od uživatelů),
2) **služby sociální péče** – ambulantní a terénní forma služby a služba tísňové péče,
3) **služby sociální prevence** – pobytová a ambulantní forma služby s lůžkovou kapacitou,
4) **služby sociální péče – pobytová forma služby.**

I. Náklady

Metodika výpočtu místně obvyklých nákladů

Výpočet místně obvyklých nákladů vychází z analýzy nákladů jednotlivých druhů sociálních služeb v kraji. Obvyklé náklady zahrnují pouze náklady na **základní činnosti služby poskytované** s působností pouze v rámci kraje a zahrnují jak osobní, tak provozní náklady (režie) služby.

Optimální výše dotace je propočtená na rozsah služby, jak byla vymezena v Základní síti kraje. V případě, že rozsah služby je nižší, než je vymezen v Základní síti kraje, vypočte se optimální výše dotace podle skutečného rozsahu služby, specifikovaného v žádosti.

Základní vymezení pro skupinu 1 a 2:
Při výpočtu se do úvazků pracovníků v přímé péči zahrnují pracovníci pracující u poskytovatele sociální služby (žadatele) ve službě na pracovní smlouvu, dohodu o pracovní činnosti a dohodu o provedení práce. V případě dohody o provedení práce se přepočítá prováděná práce v hodinách na její odpovídající hodnotu v úvazcích[1]. Je-li pracovník zajišťován mimo pracovní poměr na základě obchodní smlouvy (nákupem služby, dodavatelsky), pak se odpovídající hodnota úvazku do výpočtu optimální výše dotace nezahrnuje.

[1] V případě dohod o provedení práce (DPP) – počet hodin práce na DPP v roce, na který je žádána podpora, se přepočítá na odpovídající hodnotu úvazku (např. rodinný poradce má vykonat práci na DPP v rozsahu 300 hodin v průběhu roku 2023, odpovídající výše úvazku je 0,15, tj. 300 hodin/2000 hodin (fond pracovní doby pro rok 2023 bez svátků v případě 8 hodinové pracovní doby)).

Do výpočtu se zahrnují plánované úvazky všech pracovníků uvedených v žádosti, maximálně však do výše úvazků uvedených v Základní síti kraje.

Do výpočtu se zahrnují pracovníci v přímé péči a k nim odpovídající úvazek ve velikosti 0,3 úvazku dalších pracovníků. Tedy na jeden úvazek pracovníka v přímé péči připadá 0,3 úvazku ostatních pracovníků.

Mezi pracovníky v přímé péči jsou zahrnuti odborní pracovníci uvedení v § 115 odst. 1 písm. a) až e) zákona o sociálních službách[2].

Mezi ostatní pracovníky jsou zahrnuti – vedoucí pracovníci (vedoucí organizace, vedoucí služby, ostatní vedoucí pracovníci), administrativní pracovníci (sekretářské a asistenční pozice, účetní, ostatní administrativní pracovníci), obslužný personál (údržba, úklid, apod.).

Pro výpočet je stanovena hodnota finanční podpory na úvazek pracovníka v přímé péči měsíčně pro jednotlivé druhy služeb, která odpovídá celkovým obvyklým měsíčním nákladům na jednotlivé druhy služeb. Tato hodnota vyjadřuje celkové náklady na 1 pracovní úvazek pracovníka v přímé péči, tzn. osobní i provozní náklady služby (včetně režií).

Základní vymezení pro skupinu 3 a 4:

V případě výpočtu na služby sociální prevence a péče s lůžkovou kapacitou jsou celkové obvyklé náklady služby kalkulovány na **lůžka,** nikoli na pracovní úvazky.

Do výpočtu se zahrnují plánované kapacity – lůžka, uvedené v žádosti, maximálně však do kapacity – lůžek, zahrnutých v Základní síti kraje.

Pro výpočet je stanovena hodnota finanční podpory na 1 lůžko na den pro jednotlivé druhy služeb, která odpovídá celkovým obvyklým nákladům na 1 lůžko na den. Do výpočtu dále vstupuje počet dnů, ve kterém je služba v roce poskytována a kapacita služby (počet lůžek), tzn. do výpočtu vstupuje počet plánovaných lůžkodnů.

II. Výnosy

Vypočtené výnosy jsou součtem vypočtených výnosů v jednotlivých oblastech činnosti.

Základní vymezení pro skupinu 1:
Pro služby sociální prevence a odborného sociálního poradenství není počítáno s úhradami, jelikož se jedná o sociální služby poskytované bez úhrady. Zde je počítáno jen se stanoveným podílem spolufinancování služeb z jiných zdrojů.

[2] V **sociálních službách vykonávají odbornou činnost** - a) sociální pracovníci, b) pracovníci v sociálních službách, c) zdravotničtí pracovníci, d) pedagogičtí pracovníci, e) manželští a rodinní poradci a další odborní pracovníci, kteří přímo poskytují sociální služby.

Základní vymezení pro skupinu 2:
Ambulantní a terénní služby sociální péče jsou poskytovány za částečnou/úplnou úhradu od uživatelů služby, proto je nutné ve výpočtu zohlednit obvyklé úhrady od uživatelů služby.

Obvyklá úhrada od uživatelů služby se vypočte jako součin hodinové sazby * počet hodin přímého výkonu služby na jednoho pracovníka v přímé péči v sociálních službách * počet pracovníků v přímé péči v sociálních službách.

V případě pečovatelské služby a osobní asistence se výnosy nepočítají z úvazků sociálních pracovníků.

Hodinová sazba byla stanovena ve výši 100 Kč. Počet hodin přímého výkonu a sazby pro jednotlivé služby jsou počítány dle následující tabulky:

Druh služby	Počet hodin přímého výkonu	Hodinová sazba
§ 39 – osobní asistence	1 200	100 Kč
§ 40 – pečovatelská služba	1 200	100 Kč
§ 42 – průvodcovské a předčitatelské služby	1 200	100 Kč
§ 43 – podpora samostatného bydlení	1 200	100 Kč
§ 44 – odlehčovací služby	1 200	100 Kč
§ 45 – centra denních služeb	1 200	100 Kč
§ 46 – denní stacionáře	1 200	100 Kč

Pozn. Celkový fond pracovní doby na jednoho pracovníka je v roce 2023 při stanovené týdenní pracovní době 40 hodin (bez placených svátků) 2 000 hodin ročně. Dále předpokládáme, že pracovník pracující na celý úvazek věnuje 60 % fondu pracovní doby přímo klientovi. Pak tento údaj představuje 1 200 hodin po zaokrouhlení.

Dále je počítáno se stanoveným podílem financování služeb z jiných zdrojů.

Základní vymezení pro skupinu 3:
Pobytové služby sociální prevence jsou poskytovány za částečnou/úplnou úhradu od uživatelů služby, proto je nutné ve výpočtu zohlednit obvyklé úhrady od uživatelů služby.

Obvyklá úhrada od uživatelů služby je určena na základě analýzy úhrad uživatelů za předminulý rok a dále s ohledem na maximální hodnoty úhrad stanovených prováděcí vyhláškou k zákonu o sociálních službách za pobyt a případně stravu u jednotlivých druhů služeb.

Úhrada je stanovena jako průměrná hodnota na 1 lůžko na den (v případě nocleháren fakticky za 1 lůžko na noc).

Je počítáno s vytížeností služby ve výši 90 %.

Dále je počítáno se stanoveným podílem financování služeb z jiných zdrojů.

Základní vymezení pro skupinu 4:

Pobytové služby sociální péče jsou poskytovány za částečnou/úplnou úhradu od uživatelů služby, proto je nutné ve výpočtu zohlednit obvyklé úhrady od uživatelů služby, a pokud je uživatelům služby poskytována zdravotní péče (ošetřovatelská péče) podle § 36 zákona o sociálních službách, a to prostřednictvím vlastních zaměstnanců zařízení, zohledňují se i plánované úhrady z veřejného zdravotního pojištění. Toto platí také pro sociální služby poskytované ve zdravotnických zařízeních lůžkové péče.

Obvyklá úhrada od uživatelů služby je určena na základě analýzy úhrad uživatelů za předminulý rok a dále s ohledem na maximální hodnoty úhrad stanovených prováděcí vyhláškou k zákonu o sociálních službách za pobyt a stravu u jednotlivých druhů služeb a úhrada za péči stanovená dle zákona o sociálních službách.

Úhrada je stanovena jako průměrná hodnota na 1 lůžko na den.

Obvyklé příjmy od zdravotních pojišťoven se odečítají v případě služeb - domovy pro osoby se zdravotním postižením, týdenní stacionáře, domovy pro seniory, domovy se zvláštním režimem a sociální služby poskytované ve zdravotnických zařízeních lůžkové péče, je-li zdravotní péče zajišťována vlastními zaměstnanci poskytovatele služby (je-li zdravotní péče poskytovatelem sociálních služeb zajišťována např. zabezpečením externího dodavatele apod., příjmy od zdravotních pojišťoven se nezohledňují).

Obvyklé příjmy od zdravotních pojišťoven jsou určeny jako průměrná hodnota v návaznosti na počet lůžek a strukturu uživatelů služby podle stupňů závislosti pro účely příspěvku na péči (zohledňují se pouze v případě uživatelů ve stupni III. nebo IV. příspěvku na péči).

Průměrná výše v případě jednoho uživatele, ve III. nebo IV. stupni závislosti příspěvku na péči, je pro účely tohoto řízení stanovena na 3 000,- Kč/měsíc (100 Kč/den).

Je počítáno s vytížeností služby ve výši 95 %.

Dále je počítáno se stanoveným podílem financování služeb z jiných zdrojů.

III. Výpočet optimální výše dotace

A. Výpočet optimální výše dotace (OVD) na služby sociální prevence a odborného sociálního poradenství – ambulantní a terénní forma služby

Druhy služeb[3]

- *odborné sociální poradenství,*
- *raná péče,*
- *telefonická krizová pomoc,*
- *tlumočnické služby,*
- *krizová pomoc,*
- *sociálně aktivizační služby pro rodiny s dětmi,*
- *sociálně aktivizační služby pro seniory a osoby se zdravotním postižením,*
- *terénní programy,*
- *nízkoprahová denní centra,*
- *nízkoprahová zařízení pro děti a mládež,*
- *intervenční centra,*
- *sociálně terapeutické dílny,*
- *sociální rehabilitace – pouze terénní a ambulantní formy služby.*

Výpočet OVD:

OVD je stanovena jako rozdíl **celkových obvyklých nákladů na úvazek pracovníka v přímé péči a stanoveného podílu spolufinancování služby**, resp. jako rozdíl vyrovnávací platby na službu a stanoveného podílu spolufinancování.

OVDs = (FP * U* M) – (a * FP * U * M)

OVDs = finanční podpora na 1 úvazek pracovníka – stanovený podíl spolufinancování služby

OVDs – optimální výše dotace na příslušný druh sociální služby,

FP – stanovená hodnota finanční podpory na 1 úvazek pracovníka měsíčně pro jednotlivé druhy služeb, která odpovídá celkovým obvyklým měsíčním nákladům na jednotlivé druhy služeb,

U – celkové úvazky pracovníků na příslušný rok (pro výpočet jsou do celkových úvazků pracovníků započteny úvazky pracovníků v přímé péči[4] a 0,3 úvazku ostatních pracovníků na 1 úvazek pracovníka v přímé péči),

M – počet měsíců poskytování sociální služby v roce,

a – stanovený podíl spolufinancování služby z jiných zdrojů.

---

[3] Tento výpočet optimální výše dotace se použije i v případě, kdy je součástí krizové pomoci a intervenčního centra pobytová forma služby.

[4] Optimální výše dotace je propočtená na rozsah služby, jak byla vymezena v Základní síti kraje. V případě, že rozsah služby je nižší, než je vymezen v Základní síti kraje, vypočte se optimální výše dotace podle skutečného rozsahu služby, specifikovaného v žádosti.

B. Výpočet optimální výše dotace na služby sociální péče – ambulantní a terénní forma služby a tísňová péče

Druhy služeb:

- *osobní asistence,*
- *průvodcovské a předčitatelské služby,*
- *podpora samostatného bydlení,*
- *odlehčovací služby – pouze ambulantní a terénní forma,*
- *centra denních služeb,*
- *denní stacionáře,*
- *pečovatelská služba.*

Výpočet OVD:

OVD je stanovena jako rozdíl **celkových obvyklých nákladů na úvazek pracovníka v přímé péči a úhrad od uživatelů služby a stanoveného podílu spolufinancování služby**, resp. jako rozdíl vyrovnávací platby na službu a stanoveného podílu spolufinancování.

$$OVD_S = (FP * U * M) - (Uppp * S * H) - (a * FP * U * M)$$

OVD_S* = *finanční podpora na 1 úvazek pracovníka – úhrada od uživatelů služby – stanovený podíl spolufinancování služby

OVD_S – optimální výše dotace na příslušný druh sociální služby,

a – stanovený podíl spolufinancování služby z jiných zdrojů,

FP – stanovená hodnota finanční podpory na 1 úvazek pracovníka měsíčně pro jednotlivé druhy služeb, která odpovídá celkovým obvyklým měsíčním nákladům na jednotlivé druhy služeb,

Uppp – úvazky pracovníků v přímé péči pro příslušný rok[5] (v případě pečovatelské služby a osobní asistence pouze pracovníci v sociálních službách),

S – stanovená hodinová sazba v Kč za zajištění základních činností služby,

H – počet hodin výkonu služby na 1 úvazek pracovníka v přímé péči,

U – celkové úvazky pracovníků na příslušný rok (pro výpočet jsou do celkových úvazků pracovníků započteny úvazky pracovníků v přímé péči[6] a 0,3 úvazku ostatních pracovníků na 1 úvazek pracovníka v přímé péči),

M – počet měsíců poskytování sociální služby v roce.

[5] Vyrovnávací platba je propočtená na rozsah služby, jak byla vymezena v Základní síti kraje. V případě, že rozsah služby je nižší, než je vymezen v Základní síti kraje, vypočte se vyrovnávací platba podle skutečného rozsahu služby, specifikovaného v žádosti.
[6] Viz. pozn. pod čarou č. 4

Druhy služeb:

- *tísňová péče.*

Výpočet OVD:

OVD je stanovena jako rozdíl **celkových obvyklých nákladů na úvazek pracovníka v přímé péči a úhrad od uživatelů služby a stanoveného podílu spolufinancování služby**, resp. jako rozdíl vyrovnávací platby na službu a stanoveného podílu spolufinancování.

OVDs = (FP * U * M) – (S * K * M) - (a * FP * U * M)

OVDs = finanční podpora na 1 úvazek pracovníka – úhrada od uživatelů služby – stanovený podíl spolufinancování služby

OVDs – optimální výše dotace na příslušný druh sociální služby,

a – stanovený podíl spolufinancování služby z jiných zdrojů,

FP – stanovená hodnota finanční podpory na 1 úvazek pracovníka měsíčně pro jednotlivé druhy služeb, která odpovídá celkovým obvyklým měsíčním nákladům na jednotlivé druhy služeb,

U – celkové úvazky pracovníků na příslušný rok (pro výpočet jsou do celkových úvazků pracovníků započteny úvazky pracovníků v přímé péči[7] a 0,3 úvazku ostatních pracovníků na 1 úvazek pracovníka v přímé péči),

M – počet měsíců poskytování sociální služby v roce,

S – stanovená měsíční sazba úhrady v Kč na 1 klienta (uživatele) za základní činnosti služby; měsíční sazba byla stanovena ve výši 150 Kč,

K – celkový počet klientů (uživatelů) služby, plánovaný pro příslušný rok poskytovatelem služby v rámci žádosti o finanční podporu.

C. Výpočet optimální výše dotace na služby sociální prevence – pobytová a ambulantní forma služby s lůžkovou kapacitou

Druhy služeb:

Pobytové formy služby:

- *azylové domy,*
- *domy na půl cesty,*
- *sociální rehabilitace (pouze pobytová forma),*

Ambulantní formy služby:

- *noclehárny.*

[7] Viz. pozn. pod čarou č. 4

Výpočet OVD:

OVD je stanovena jako rozdíl **celkových obvyklých nákladů na lůžko a úhrad od uživatelů služby a stanoveného podílu spolufinancování služby**, resp. jako rozdíl vyrovnávací platby na službu a stanoveného podílu spolufinancování.

OVDs = (FP * L) – (Su * L * v) - (a * FP * L)

OVDs = finanční podpora na lůžko – úhrada od uživatelů služby na lůžko – stanovený podíl spolufinancování služby

OVDs – optimální výše dotace na příslušný druh sociální služby,

a – stanovený podíl spolufinancování služby z jiných zdrojů,

FP – stanovená hodnota finanční podpory na 1 lůžko na den pro jednotlivé druhy služeb, která odpovídá celkovým obvyklým nákladům na 1 lůžko na den,

L – celkový plánovaný počet lůžkodnů na příslušný rok (údaj stanovený na základě počtu registrovaných lůžek[8] a plánované doby poskytování služby v příslušném roce),

Su – stanovená obvyklá sazba úhrady od uživatelů služby na 1 lůžko na den pro jednotlivé druhy služeb,

v – koeficient vytíženosti služby, koeficient nabývá hodnoty 0,95.

D. Výpočet optimální výše dotace na služby sociální péče – pobytová forma služby

Druhy služeb:

- *odlehčovací služby,*
- *týdenní stacionáře,*
- *domovy pro osoby se zdravotním postižením,*
- *domovy pro seniory,*
- *domovy se zvláštním režimem,*
- *chráněné bydlení,*
- *sociální služby poskytované ve zdravotnických zařízeních lůžkové péče.*

[8] Viz. pozn. pod čarou č. 4

Výpočet OVD:

OVD je stanovena jako rozdíl **celkových obvyklých nákladů na lůžko a úhrad od uživatelů služby a případně úhrad za poskytovanou zdravotní péči z veřejného zdravotního pojištění a stanoveného podílu spolufinancování služby,** resp. jako rozdíl vyrovnávací platby na službu a stanoveného podílu spolufinancování.

Pro domovy pro seniory, domovy pro osoby se zdravotním postižením, pro domovy se zvláštním režimem, týdenní stacionáře a sociální služby poskytované ve zdravotnických zařízeních lůžkové péče:

$OVD_S = (k*FP * L) – (Su * L*v) – (Sz * Lu) – (a * FP * L)$

$OVDs_S$ = ***finanční podpora na lůžko se zohledněním struktury uživatelů služby – úhrada od uživatelů služby na lůžko – úhrada ze zdravotního pojištění na lůžko - stanovený podíl spolufinancování služby***

Pro odlehčovací služby a chráněné bydlení:

$OVDs_S = (k*FP * L) – (Su * L*v) – (a * FP * L)$

$OVDs_S$ = ***finanční podpora na lůžko se zohledněním struktury uživatelů služby – úhrada od uživatelů služby na lůžko stanovený podíl spolufinancování služby***

OVD_S – optimální výše dotace na příslušný druh sociální služby,

k – koeficient zohledňující strukturu uživatelů služby dle stupně závislosti na pomoci jiné fyzické osoby,

FP – stanovená hodnota finanční podpory na 1 lůžko na den pro jednotlivé druhy služeb, která odpovídá celkovým obvyklým nákladům na 1 lůžko na den,

L – celkový plánovaný počet lůžkodnů na příslušný rok (údaj stanovený na základě počtu registrovaných lůžek[10] a plánované doby poskytování služby v příslušném roce),

Su – stanovená obvyklá sazba úhrady od uživatelů služby na 1 lůžko na den pro jednotlivé druhy služeb,

v – koeficient vytíženosti služby, koeficient nabývá hodnoty 0,95,

Sz - stanovená sazba úhrady z veřejného zdravotního pojištění na 1 lůžko na den (na měsíc) se zohledněním stupně závislosti uživatelů služby (pouze u 5 druhů služeb),

Lu – celkový plánovaný počet lůžkodnů obsazených uživateli ve III. a IV. stupni závislosti příspěvku na péči,

a – stanovený podíl spolufinancování služby z jiných zdrojů.

[10] Viz. pozn. pod čarou č. 4

Hodnoty koeficientu „k“:

Podíl uživatelů ve stupni závislosti na pomoci jiné fyzické osoby II (středně těžká závislost), III (těžká závislost) a IV (úplná závislost) na celkovém počtu uživatelů	Hodnota koeficientu
v intervalu 80 % - 100 %	1,45
v intervalu 70 % - 79 %	1,35
v intervalu 60 % - 69 %	1,3
v intervalu 50 % - 59 %	1,25
v intervalu 40 % - 49 %	1,2
v intervalu 30 % - 39 %	1,15
v intervalu 20 % - 29 %	1,1
v intervalu 10 % - 19 %	1,05
v intervalu 0 % - 9 %	1

Reálná výše dotace je stanovena tak, že vypočtená optimální výše dotace je upravena (ponížena) na základě aplikace redukčních koeficientů a dále na základě vyhodnocení míry splnění dalších hodnotících kritérií dotačního programu.

Žadateli nebude vyplacena vyšší dotace, než jaká odpovídá optimální výši dotace stanovené v souladu s pravidly této metodiky. Reálná výše dotace pak bude stanovena tak, že optimální výše dotace bude upravena (ponížena) na základě aplikace redukčních koeficientů a na základě výsledku vyhodnocení míry splnění jednotlivých hodnotících kritérií dotačního programu. V případě, že v žádosti žadatel požádá o dotaci nižší, než představuje reálná výše dotace určená dle předchozí věty, bude poskytovateli sociálních služeb (žadateli) vyplacena dotace ve výši uvedené v žádosti.

Maximální výše dotace je stanovena ve výši 300 000,- Kč na 1 sociální službu (identifikátor).

Přílohy:

Příloha č. 1 Redukční koeficienty

Příloha č. 2 Stanovená hodnota finanční podpory na úvazek/lůžko a stanovený podíl spolufinancování služby z jiných zdrojů

Příloha č. 3 Hodnoty průměrné výše úhrady uživatelů za službu

Redukční koeficienty dle druhů služeb

I. hladina redukce - nejnižší
intervenční centra
krizová pomoc
nízkoprahová denní centra
nízkoprahová zařízení pro děti a mládež
raná péče
sociálně aktivizační služby pro rodiny s dětmi
sociálně aktivizační služby pro seniory a osoby se zdravotním postižením
sociální rehabilitace – ambulantní a terénní forma
sociálně terapeutické dílny
telefonická krizová pomoc
terénní programy
tlumočnické služby

II. hladina redukce - nízká
azylové domy
domy na půl cesty
noclehárny
podpora samostatného bydlení
tísňová péče
sociální rehabilitace-pobytová

III. hladina redukce - střední
centra denních služeb
denní stacionáře
chráněné bydlení
odlehčovací služby – ambulantní a terénní forma
osobní asistence
pečovatelská služba
průvodcovské a předčitatelské služby

IV. Hladina redukce - vysoká
domovy pro osoby se zdravotním postižením
domovy pro seniory
domovy se zvláštním režimem
odlehčovací služby – pobytová forma
sociální služby poskytované ve zdravotnických zařízeních lůžkové péče
týdenní stacionáře

V. hladina redukce - nejvyšší
odborné sociální poradenství

Příloha č. 2 Metodiky

Stanovená hodnota finanční podpory na úvazek/lůžko a stanovený podíl spolufinancování služby z jiných zdrojů

Stanovená hodnota finanční podpory na úvazek/lůžko a stanovený podíl spolufinancování služby z jiných zdrojů		
DRUHY SLUŽBY	**FP**	**a**
azylové domy	643 Kč	11%
centra denních služeb	65 813 Kč	8%
denní stacionáře	67 804 Kč	32%
domy na půl cesty	790 Kč	8%
domovy pro osoby se zdravotním postižením	1 486 Kč	20%
domovy pro seniory	992 Kč	10%
domovy se zvlášním režimem	1 255 Kč	8%
cháněné bydlení	1 533 Kč	12%
intervenční centra	60 985 Kč	8%
krizová pomoc	53 690 Kč	10%
nízkoprahová denní centra	61 505 Kč	6%
noclehárny	632 Kč	10%
nízkoprahová zařízení pro děti a mládež	57 643 Kč	10%
odbormné sociální poradenství	71 267 Kč	13%
odlehčovací služby - A/T	55 075 Kč	9%
odlehčovací služby - P	1 274 Kč	9%
osobní asistence	44 919 Kč	8%
pečovatelská služba	49 887 Kč	16%
podpora samostatného bydlení	60 660 Kč	10%
průvodcovské a předčitalské služby	34 045 Kč	8%
raná péče	69 704 Kč	6%
sociálně aktivizační služby pro rodiny s dětmi	60 360 Kč	21%
sociálně aktivzační služby pro seniory a osoby se ZP	66 327 Kč	8%
sociální rehabilitace - A/T	62 120 Kč	5%
sociální rehabilitace - P	1 217 Kč	8%
sociální služby poskytované ve ZZLP	1 002 Kč	8%
sociálně terapeutické dílny	64 222 Kč	13%
telefonická krizová pomoc	49 123 Kč	7%
terénní programy	56 716 Kč	11%
tísňová péče	26 250 Kč	8%
tlumočnické služby	66 358 Kč	11%
týdenní stařionáře	1 164 Kč	18%

Příloha č. 3 Metodiky

Hodnoty průměrné výše úhrady uživatelů za službu

Služby	**§ zákona č. 108/2006 Sb.**	**Minimální průměrná výše úhrady**
Osobní asistence	§39	100 Kč/hod.
Pečovatelská služba	§40	100 Kč/hod.
Tísňová péče	§41	150 Kč na 1 uživatele/měsíc
Průvodcovské a předčitatelské služby	§42	100 Kč/hod.
Podpora samostatného bydlení	§43	100 Kč/hod.
Odlehčovací služby	§44	100 Kč/hod. terénní a ambulantní forma služby 9 951 Kč na uživatele/měsíc (321 Kč na uživatele/den) pobytová forma služby
Centra denních služeb	§45	100 Kč/hod.
Denní stacionáře	§46	100 Kč/hod.
Týdenní stacionáře	§47	10 044 Kč na uživatele/měsíc (324 Kč na uživatele/den)
Domovy pro osoby se zdravotním postižením	§48	15 407 Kč na uživatele/měsíc (497 Kč na uživatele/den)
Domovy pro seniory	§49	14 105 Kč na uživatele/měsíc (455 Kč na uživatele/den)
Domovy se zvláštním režimem	§50	16 926 Kč na uživatele/měsíc (546 Kč na uživatele/den)
Chráněné bydlení	§51	8 184 Kč na uživatele/měsíc (264 Kč na uživatele/den)
Sociální služby poskytované ve zdravotnických zařízeních ústavní péče	§52	10 757 Kč na uživatele/měsíc (347 Kč na uživatele/den
Azylové domy	§57	1 736 Kč na uživatele/měsíc (56 Kč na uživatele/den
Domy na půl cesty	§58	1 798 Kč na uživatele/měsíc (58 Kč na uživatele/den
Noclehárny	§63	744 Kč na uživatele/měsíc (24 Kč na uživatele/den

Příloha č. 3

Dotační program „Podpora Ústeckého kraje na sociální služby 2023 – malý dotační program“

1. Identifikační údaje

Identifikační údaje žadatele - poskytovatele sociálních služeb		
Název žadatele		
Právní forma		
Zřizovatel (např. u p.o.)		
Číslo účtu zřizovatele		
Veřejné zdravotnické zařízení		
IČ		**DIČ**

Sídlo (adresa) žadatele		
Ulice		**Č.p/č.orient.**
Obec		**PSČ**

Kontaktní údaje		
Tel.		**Mobil**
Email		**Webová stránka**

Registrace
• Spolky a ústavy uvedou datum a číslo zapsání do veřejného rejstříku, obecně prospěšné společnosti datum, oddíl, vložku a název krajského soudu, v jehož rejstříku jsou zapsány, církevní právnické osoby datum a číslo evidence na Ministerstvu kultury, jiné typy subjektů odpovídající registraci:
• Zahraniční právnická osoby doloží údaje o svém skutečném majiteli buď výpisem ze zahraniční evidence obdobné evidenci skutečných majitelů, nebo pokud taková zahraniční evidence neexistuje, sdělí identifikační údaje všech osob, které jsou skutečným majitelem zahraniční právnické osoby, a předloží doklady, z nichž vyplývá vztah všech osob k zahraniční právnické osobě, zejména výpis ze zahraniční evidence obdobné obchodnímu rejstříku, seznam akcionářů, rozhodnutí statutárního orgánu o vyplacení podílu na zisku, společenská smlouva, zakladatelská listina nebo stanovy:

Bankovní spojení	
Název banky žadatele	
Číslo účtu žadatele	
Kód banky	

Osoby jednající jménem žadatele (zvolte A nebo B)	
A) Osoba jednající jako statutární orgán	
Jméno, titul, funkce	
Kontaktní adresa	
Telefon	
E-mail	
Adresát rozhodnutí – ano/ne	

B) Osoba jednající na základě udělené plné moci	
Jméno, titul, funkce	
Kontaktní adresa	
Telefon	
E-mail	
Plná moc ze dne	
Adresát rozhodnutí – ano/ne	

Údaje o skutečném majiteli právnické osoby	
- podle zákona upravujícího evidenci skutečných majitelů ve formě úplného výpisu platných údajů a údajů, které byly vymazány bez náhrady nebo s nahrazením novými údaji, jedná-li se o evidující osobu	
Osoba	
Jméno/název	
IČ	
Příloha *(vložen výpis z evidence v elektronické žádosti)*	
Zahraniční právnická osoba	
- doloží údaje o svém skutečném majiteli buď výpisem ze zahraniční evidence obdobné evidenci skutečných majitelů, nebo pokud taková zahraniční evidence neexistuje, sdělí identifikační údaje všech osob, které jsou skutečným majitelem zahraniční právnické osoby, a předloží doklady, z nichž vyplývá vztah všech osob k zahraniční právnické osobě, zejména výpis ze zahraniční evidence obdobné obchodnímu rejstříku, seznam akcionářů, rozhodnutí statutárního orgánu o vyplacení podílu na zisku, společenská smlouva, zakladatelská listina nebo stanovy	
Osoba	
Jméno/název	
IČ	
Příloha *(vložen výpis z evidence v elektronické žádosti)*	

Právnické osoby, v nichž má přímý podíl právnická osoba žadatele:	
Název	IČ

Kontaktní osoba	
Jméno, titul, funkce	
Kontaktní adresa	
Telefon	
E-mail	

2. Požadavek na dotaci Ústeckého kraje 2023

Údaje o službě	
Identifikátor služby	
Druh služby	
Forma poskytování	
Služba poskytovaná od:	
Název služby	

Zařízení poskytující sociální službu	
Název	**Adresa**

Požadavek na dotaci a působnost služby		
Celkové náklady v roce 2022 (Kč)	**Požadovaná dotace Ústeckého kraje na rok 2023 (Kč)**	**Tj. % z celkových nákladů**

Vyplní pouze žadatelé s poskytováním služby ve více krajích:			
Kraj	**Podíl působnosti (%)**	**Podíl požadavku na dotaci (%)**	**Požadavek na dotaci (Kč)**

Účel, na který chce žadatel dotaci použít:				
Odůvodnění žádosti (předpokládaný konečný přínos a efekt pro cílovou skupinu a poskytovatele)				
Územní působnost				
Doba, v níž má být dosaženo účelu:				
Termín zahájení		**Termín ukončení**		**Počet měsíců realizace**

3. Popis služby

Cílová skupina osob, pro které je sociální služba určena:

Typ cílové skupiny	Upřesnění	Věková kategorie

Převažující cílová skupina	

Místo realizace služby:
Zejména popište prostory, ve kterých je/bude aktivita realizována, jak jsou splněny specifické podmínky pro realizaci aktivity (např. akreditace, …), jaké jsou vaše vlastnické, resp. uživatelské vztahy k prostorám.)

Provozní doba poskytování služby		
Ambulantní forma	Pondělí	
	Úterý	
	Středa	
	Čtvrtek	
	Pátek	
	Sobota	
	Neděle	
Terénní forma	Pondělí	
	Úterý	
	Středa	
	Čtvrtek	
	Pátek	
	Sobota	
	Neděle	
Pobytová		

Popis realizace služby
Další údaje o službě
Uveďte zejména informace, o kterých se domníváte, že jsou podstatné pro posouzení Vaší žádosti.

4. Kvantifikace *sociální služby*

4.1 Ambulantní a terénní forma

Okamžitá individuální kapacita			
Okamžitá skupinová kapacita			
Indikátor	**Skutečnost v roce 2021**	**Předpoklad v roce 2022**	**Plán na rok 2023**
Provozní doba-celkový počet dnů v roce			
Provozní doba-celkový počet hodin/týden			
Počet unicitních klientů za rok			
Počet kontaktů za rok			
Celkový čas kontaktů v hodinách			
Počet intervencí za rok			
Celkový čas intervencí v hodinách			
Počet hovorů			
Komentář			

4.2 Pobytová forma

Indikátor	**Skutečnost v roce 2021**	**Předpoklad v roce 2022**	**Plán na rok 2023**
Počet lůžek			
Počet dnů poskytování (provozu) služby v roce			
Celkový využitý počet lůžkodnů			
Počet unicitních klientů za rok			
Komentář			

Rok 2021 - skutečnost

Struktura uživatelů dle stupně závislosti	**Osoby do 18 let**	**Osoby nad 18 let**	**Celkem**
Stupeň I			
Stupeň II			
Stupeň III			
Stupeň IV			
Ostatní (bez příspěvku na péči)			
Celkový počet uživatelů – nesmí překročit kapacitu služby (dle Základní sítě sociálních služeb ÚK)			

Rok 2022 - předpoklad

Struktura uživatelů dle příspěvku na péči	**Osoby do 18 let**	**Osoby nad 18 let**	**Celkem**
Stupeň I			
Stupeň II			
Stupeň III			
Stupeň IV			
Ostatní (bez příspěvku na péči)			
Celkový počet uživatelů – nesmí překročit kapacitu služby (dle Základní sítě sociálních služeb ÚK)			

Rok 2023 - plán

Struktura uživatelů dle příspěvku na péči	Osoby do 18 let	Osoby nad 18 let	Celkem
Stupeň I			
Stupeň II			
Stupeň III			
Stupeň IV			
Ostatní (bez příspěvku na péči)			
Celkový počet uživatelů – nesmí překročit kapacitu služby (dle Základní sítě sociálních služeb ÚK)			

5. Personální zabezpečení služby

5.1. Pracovní smlouvy

	Rok 2022		Rok 2023			
Kód	**Pracovní zařazení**	**Úvazky za minulý rok**	**Počet pracovníků**	**Přepočteno na celé úvazky**	**Náklady celkem (Kč)**	**Požadavek na dotaci kraje (Kč)**
1.	**pracovníci v přímé péči**					
1.1.	sociální pracovníci					
1.2	PSS					
1.3	zdravotničtí pracovníci					
1.4	pedagogičtí pracovníci					
1.5	další odborní pracovníci					
2.	**ostatní pracovníci**					
2.1	vedoucí pracovníci					
2.2	administrativní pracovníci					
2.3	ostatní pracovníci					

5. 2 Dohody o pracovní činnosti

	Rok 2022		Rok 2023			
Kód	**Pracovní zařazení**	**Úvazky za minulý rok**	**Počet pracovníků**	**Přepočteno na celé úvazky**	**Náklady celkem (Kč)**	**Požadavek na dotaci kraje (Kč)**
1.	**pracovníci v přímé péči**					
1.1.	sociální pracovníci					
1.2	PSS					
1.3	zdravotničtí pracovníci					
1.4	pedagogičtí pracovníci					
1.5	další odborní pracovníci					
2.	**ostatní pracovníci**					
2.1	vedoucí pracovníci					
2.2	administrativní pracovníci					
2.3	ostatní pracovníci					

5.3 Dohody o provedení práce

	Rok 2022		Rok 2023			
Kód	**Pracovní zařazení**	**Úvazky za minulý rok**	**Počet pracovníků**	**Přepočteno na celé úvazky**	**Náklady celkem (Kč)**	**Požadavek na dotaci kraje (Kč)**
1.	**pracovníci v přímé péči**					
1.1.	sociální pracovníci					
1.2	pracovník v sociálních službách					
1.3	zdravotničtí pracovníci					
1.4	pedagogičtí pracovníci					
1.5	další odborní pracovníci					
2.	**ostatní pracovníci**					
2.1	vedoucí pracovníci					
2.2	administrativní pracovníci					
2.3	ostatní pracovníci					

5.4 Nákup služeb

	Rok 2022		Rok 2023			
Kód	**Pracovní zařazení**	**Úvazky za minulý rok**	**Počet pracovníků**	**Přepočteno na celé úvazky**	**Náklady celkem (Kč)**	**Požadavek na dotaci kraje (Kč)**
1.	**pracovníci v přímé péči**					
1.1.	sociální pracovníci					
1.2	pracovník v sociálních službách					
1.3	zdravotničtí pracovníci					
1.4	pedagogičtí pracovníci					
1.5	další odborní pracovníci					
2.	**ostatní pracovníci**					
2.1	vedoucí pracovníci					
2.2	administrativní pracovníci					
2.3	ostatní pracovníci					

5.5 Dobrovolníci

Celkem: Počet odpracovaných hodin:

6. Zdroje financování služby

Finanční zdroj	Skutečnost v roce 2021 (Kč)	Předpoklad v roce 2022 (Kč)	Plán na rok 2023 (Kč)
Dotace od krajů (ze státního rozpočtu-MPSV)			
Dotace od MPSV			
Příspěvky od úřadů práce			
Dotace od obcí			
Příspěvek od **zřizovatele** - **obce**			
Příspěvek od **zřizovatele** - **kraje**			
Dotace od krajů:			
Ústecký kraj			
Jiný kraj (doplnit název)			
Úhrady od uživatelů služby			
Fondy zdravotních pojišťoven			
Resorty státní správy (uveďte jaký)			
Dotace - strukturální fondy			
Pěstounská péče - dohoda o výkonu			
Jiné zdroje (specifikovat):			
Celkem			

7. Rozpočet služby a požadavek na dotaci dle nákladových položek

1.	2.	3.	4.	5.
Druh finančních prostředků	Předpokládané náklady v roce 2022 v Kč	Plánované náklady v roce 2023 v Kč	Požadavek od Ústeckého kraje na rok 2023 v Kč	Poznámka - slovní komentář (u položek, na které je žádána dotace kraje, nutno vyplnit)
CELKOVÝ OBJEM NEINVESTIČNÍCH FINANČNÍCH PROSTŘEDKŮ	0	0	0	
z toho 1) OSOBNÍ NÁKLADY CELKEM	0	0	0	
1.1. Pracovní smlouvy				
1.2. Dohody o pracovní činnosti				
1.3. Dohody o provedení práce				
1.4. Jiné osobní náklady				
z toho 2) PROVOZNÍ NÁKLADY CELKEM	0	0	0	
2.1. Dlouhodobý majetek	0	0	0	
2.1.1. Dlouhodobý nehmotný majetek do 60 tis. Kč				
2.1.2. Dlouhodobý hmotný majetek do 40 tis. Kč				
2.2. Potraviny				
2.3. Kancelářské potřeby				
2.4. Pohonné hmoty				
2.5. Jiné spotřebované nákupy				
2.6. Služby	0	0	0	
2.6.1. Energie				
2.6.2. Telefony, internet, poštovné, ostatní spoje				
2.6.3. Nájemné				
2.6.4. Právní a ekonomické služby				
2.6.5. Školení a kurzy				
2.6.6. Opravy a udržování				
2.6.7. Cestovní náhrady				
2.6.8. Pracovníci v přímé péči (mimo prac. poměr, DPP, DPČ)				
2.6.9. Ostatní pracovníci (mimo prac. poměr, DPP, DPČ)				
2.6.10. Jiné				
2.7. Odpisy				
2.8. Ostatní náklady				

Místo a datum:	Jméno a podpis statutárního orgánu žadatele, razítko:

8. Nedílné přílohy žádosti

Typ přílohy		Doloženo
a)	U právnických osob doklady osvědčující právní osobnost žadatele o dotaci (např. VOR, výpis z registru ekonomických subjektů) nebo další doklady (např. společenská smlouva, stanovy, statut, živnostenský list, zřizovací listina), a to v kopii, a výpis nebo doklady obsahující údaje o skutečném majiteli dle čl. VI. odst. 1 písm. f) Zásad.	
b)	Doklady ustanovení (např. volba, jmenování) statutárního orgánu právnické osoby, současně s dokladem osvědčujícím jeho oprávnění zastupovat žadatele o dotaci navenek (podepisování smluv).	
c)	Doklady o přidělení IČ a rozhodnutí o registraci a přidělení DIČ.	
d)	Doklady o zřízení běžného účtu u peněžního ústavu (smlouva).	
e)	Čestné prohlášení o skutečnosti, že vůči majetku žadatele neprobíhá, nebo v posledních 3 letech neproběhlo, insolvenční řízení, v němž bylo vydáno rozhodnutí o úpadku, nebo insolvenční návrh nebyl zamítnut proto, že majetek nepostačuje k úhradě nákladů insolvenčního řízení, nebo nebyl konkurs zrušen proto, že majetek byl zcela nepostačující, nebyla zavedena nucená správa podle zvláštních právních předpisů, na jeho majetek nebyla nařízena exekuce, vůči žadateli, ani vůči žádnému podniku ve skupině podniků (pokud je žadatel součástí skupiny podniků, se kterými je propojen, včetně podniků zahraničních), nebyl vystaven inkasní příkaz pro navrácení protiprávní a neslučitelné podpory, který dosud nebyl splacen.	
f)	Čestné prohlášení o skutečnosti, že žadatel nebyl pravomocně odsouzen pro trestný čin, jehož skutková podstata souvisí s předmětem činnosti/podnikání žadatele, nebo pro trestný čin hospodářský, nebo trestný čin proti majetku, jde-li o právnickou osobu, musí tento předpoklad splňovat statutární orgán nebo každý člen statutárního orgánu, a je-li statutárním orgánem žadatele či členem statutárního orgánu žadatele právnická osoba, musí tento předpoklad splňovat statutární orgán nebo každý člen statutárního orgánu této právnické osoby.	
g)	Čestné prohlášení o skutečnosti, že u místně příslušného finančního úřadu a okresní správy sociálního zabezpečení a zdravotních pojišťoven, nemá žadatel žádné nesplacené závazky po lhůtě splatnosti.	
h)	Čestné prohlášení o skutečnosti, že žadatel nemá žádné závazky po lhůtě splatnosti vůči státním fondům, přičemž za závazky vůči státním fondům se považují i závazky vůči Státnímu fondu životního prostředí, Pozemkovému fondu a Celní správě, za vypořádání nelze považovat posečkání úhrady dlužných závazků.	
i)	Čestné prohlášení, že žadatel nemá žádné závazky po lhůtě splatnosti vůči rozpočtu kraje, tzn. např., že bylo ve stanoveném termínu předloženo řádné vyúčtování v případě, že byly žadateli finanční prostředky v předchozích obdobích poskytnuty.	
j)	Čestné prohlášení, že žadatel je přímo zodpovědný za přípravu a realizaci projektu a nepůsobí jako prostředník.	
k)	Soupis jednotlivých projektů, které žadatel realizoval v průběhu předchozích 3 let za přispění Kraje s uvedením názvu projektu, čísla smlouvy o poskytnutí dotace a uvedení finanční výše poskytnuté dotace, a to v originále. Přehled projektů financovaných z ESF, do kterých je příjemce dotace zapojen. Pokud nebyly realizovány žádné projekty za předchozí 3 roky, bude nahrazen soupis projektů čestným prohlášením.	
l)	V případě zastoupení na základě plné moci - plná moc.	

Žádost vyhotovil:	
Datum vyhotovení žádosti:	
Statutární orgán potvrzuje, že tuto žádost o dotaci schválil a doporučil k předložení do dotačního programu Ústeckého kraje, Podpora Ústeckého kraje na sociální služby 2023 – malý dotační program“ a potvrzuje pravdivost uváděných údajů. Zároveň prohlašuje, že souhlasí se zveřejněním v žádosti uvedených identifikačních údajů a výše poskytnuté dotace na webových stránkách internetového serveru Ústeckého kraje a se zařazením do databáze poskytovatele.	
Datum podání žádosti:	**Podpis osoby zastupující žadatele:**

Příloha č. 4

Čestné prohlášení

Žadatel - příjemce dotace	
Žadatel/název/jméno a příjmení	
Sídlo/adresa:	
IČ/RČ:	
Statutární zástupce:	

Pro účely posouzení oprávněnosti čerpat finanční prostředky v rámci dotačního programu Ústeckého kraje podávám za žadatele dotace toto

čestné prohlášení

Čestně prohlašuji, že naše organizace jako žadatel o dotaci z rozpočtu Ústeckého kraje ke dni podání žádosti:

- nemá u místně příslušného finančního úřadu a okresní správy sociálního zabezpečení a zdravotních pojišťoven žádné nesplacené závazky po lhůtě splatnosti;
- nemá žádné závazky po lhůtě splatnosti vůči státním fondům, přičemž za závazky vůči státním fondům se považují i závazky vůči Státnímu fondu životního prostředí, Pozemkovému fondu a Celní správě, za vypořádání nelze považovat posečkání úhrady dlužných závazků;
- žadatel nemá žádné závazky po lhůtě splatnosti vůči rozpočtu Ústeckého kraje, tzn. např., že bylo ve stanoveném termínu předloženo řádné vyúčtování v případě, že byly žadateli finanční prostředky v předchozích obdobích poskytnuty;

Zároveň čestně prohlašuji, že

- že vůči majetku žadatele neprobíhá, nebo v posledních 3 letech neproběhlo, insolvenční řízení, v němž bylo vydáno rozhodnutí o úpadku, nebo insolvenční návrh nebyl zamítnut proto, že majetek nepostačuje k úhradě nákladů insolvenčního řízení, nebo nebyl konkurs zrušen proto, že majetek byl zcela nepostačující, nebyla zavedena nucená správa podle zvláštních právních předpisů, na jeho majetek nebyla nařízena exekuce;
- vůči žadateli, ani vůči žádnému podniku ve skupině podniků (pokud je žadatel součástí skupiny podniků, se kterými je propojen, včetně podniků zahraničních), nebyl vystaven inkasní příkaz pro navrácení protiprávní a neslučitelné podpory, který dosud nebyl splacen;
- žadatel nebyl pravomocně odsouzen pro trestný čin, jehož skutková podstata souvisí s předmětem podnikání žadatele, nebo pro trestný čin hospodářský, nebo trestný čin proti majetku, jde-li o právnickou osobu, musí tento předpoklad splňovat statutární orgán nebo každý člen statutárního orgánu, a je-li statutárním orgánem žadatele či členem statutárního orgánu žadatele právnická osoba, musí tento předpoklad splňovat statutární orgán nebo každý člen statutárního orgánu této právnické osoby;
- že žadatel je přímo zodpovědný za přípravu a realizaci projektu a nepůsobí jako prostředník

V …….. dne …… ……

razítko, podpis

Příloha č. 5

Čestné prohlášení

Žadatel - příjemce dotace	
Žadatel/název/jméno a příjmení	
Sídlo/adresa:	
IČ/RČ:	
Statutární zástupce:	

Pro účely posouzení oprávněnosti čerpat finanční prostředky v rámci dotačního programu Ústeckého kraje podávám za žadatele dotace toto

čestné prohlášení

Čestně prohlašuji, že naše organizace jako žadatel o dotaci z rozpočtu Ústeckého kraje ke dni podání žádosti:

- nerealizovala v průběhu předchozích 3 let žádné projekty za přispění Ústeckého kraje
- toto prohlášení nahrazuje nedílnou přílohu žádosti dle Vyhlášení dotačního programu v bodě k) - soupis projektů za předchozí 3 roky za podpory Ústeckého kraje
  (dle Zásad pro poskytování dotací a návratných finančních výpomocí Ústeckým krajem se jedná o nedílnou přílohu žádosti v čl. VI., odst. 2, písm. l)

V ……. dne …… ……

razítko, podpis

V případě, že žadatel realizoval projekty za přispění Ústeckého kraje (např. velký dotační, malý dotační v předchozích letech), uvede žadatel tuto skutečnost do tohoto čestného prohlášení.

Příloha č. 6

Ústecký kraj

Krajský úřad

Číslo smlouvy u poskytovatele: VZOR

SMLOUVA O POSKYTNUTÍ NEINVESTIČNÍ DOTACE

uzavřená dle ust. §10a zákona č. 250/2000 Sb. o rozpočtových pravidlech územních rozpočtů, ve znění pozdějších předpisů

Smluvní strany

Poskytovatel:
Ústecký kraj

Sídlo (místo podnikání):	Velká Hradební 3118/48, 400 02 Ústí nad Labem
Zastoupený:	PaedDr. Jiřím Kulhánkem, náměstkem hejtmana Ústeckého kraje
Kontaktní osoba:	Bc. Kateřina Kosinová
E-mail/telefon:	kosinova.k@kr-ustecky.cz / 475 657 423
IČ (RČ):	70892156
DIČ:	CZ70892156
Bankovní spojení:	Česká spořitelna, a.s.
číslo účtu:	1630952/0800

(dále jen „Poskytovatel“)

a

Příjemce:
Název

Sídlo (místo podnikání):	
Zastoupený:	
Kontaktní osoba:	
E-mail/telefon:	
IČ (RČ):	
DIČ:	
Bankovní spojení:	
číslo účtu:	

(dále jen „Příjemce“)

zapsaný v…….....rejstříku u ……, oddíl ....., vložka……..... / v evidenci……..v…….

Kopie dokladu o právní subjektivitě příjemce je součástí spisu uloženého na odboru sociálních věcí Krajského úřadu Ústeckého kraje.

uzavírají níže uvedeného dne, měsíce a roku tuto

SMLOUVU O POSKYTNUTÍ NEINVESTIČNÍ DOTACE

na poskytování sociální služby v programu „Podpora Ústeckého kraje na sociální služby 2023 – malý dotační program“

(dále v textu této smlouvy a v souvisejících ujednáních také jen „Smlouva“ nebo „smlouva“)

Preambule

Pro účely poskytování dotací byly usnesením Zastupitelstva Ústeckého kraje č. xx/xxZ/2022 ze dne 27. 6. 2022 schváleny Zásady pro poskytování dotací a návratných finančních výpomocí Ústeckým krajem (dále jen „Zásady“). Smlouva se uzavírá v souladu s těmito Zásadami, které jsou pro příjemce závazné ve věcech touto smlouvou neupravených.
Dotace je poskytována na základě žádosti o poskytnutí dotace ze dne……..

Článek I.

Poskytnutí dotace

1. **Poskytovatel** v souladu s usnesením Rady/Zastupitelstva Ústeckého kraje č.…ze dne…. poskytuje příjemci ze svého rozpočtu na základě této smlouvy neinvestiční dotaci ve výši ……..,- Kč (slovy: ……..korun českých), která
   a) bude převedena bezhotovostně na účet příjemce, č. ú. ……., pod UZ (účelovým znakem) 00193, **za podmínky, že ji příjemce stanoveným způsobem použije nejpozději do konce kalendářního roku, na který byla poskytnuta.**

   b) bude převedena příspěvkovým organizacím zřizovanými územními samosprávnými celky ve splátkách platebním poukazem na běžné účty zřizovatele, a to prostřednictvím účtu zřizovatele, ……..., č.ú.: ……., pod UZ (účelovým znakem) 00193, **za podmínky, že ji příjemce stanoveným způsobem použije nejpozději do konce kalendářního roku, na který byla poskytnuta.**

   Finanční podpora na registrované sociální služby je poskytnuta v souladu s Rozhodnutím Evropské komise ze dne 20. prosince 2011, č. 2012/21/EU, o použití čl. 106 odst. 2 Smlouvy o fungování Evropské unie na státní podporu ve formě vyrovnávací platby za závazek veřejné služby udělené určitým podnikům pověřeným poskytováním služeb obecného hospodářského zájmu (dále též „Rozhodnutí EK“).

   Pro služby s nadregionální působností přidán navíc tento odstavec:
   Poskytovatel touto Smlouvou přistupuje k Pověření Ministerstva práce a sociálních věcí k zajištění dostupnosti poskytování sociálních služeb zařazením mezi veřejně podporované sociální služby s celostátní a nadregionální působností s tím, že finanční podpora (dotace) na základě této Smlouvy tvoří nedílnou součást jednotné vyrovnávací platby hrazené příjemci v souladu s Rozhodnutím EK.

   Dotace na základě této Smlouvy tvoří nedílnou součást jednotné vyrovnávací platby hrazené Poskytovateli v souladu s Rozhodnutím EK.

Článek II.

Účel, na který je dotace určena
doba, v níž má být dosaženo účelu

1. Dotace je příjemci poskytnuta ve výši dle čl. I. odst. 1 smlouvy za účelem realizace sociální služby (dále jen „Služba“) v rámci programu **„Podpora Ústeckého kraje na sociální služby 2023 – malý dotační program“** dle poskytovatelem odsouhlaseného Rozpočtu plánovaných nákladů, a to v rozsahu dále uvedeného procentuálního podílu dotace na úhradě plánovaných nákladů. Rozpočet plánovaných nákladů je nedílnou součástí ujednání této smlouvy, uložené ve spisu na Krajském úřadě Ústeckého kraje odboru sociálních věcí.

   Dotace se poskytuje v následujícím členění:

Číslo registrace Služby – identifikátor	Druh Služby	Poskytnutá dotace celkem
		Kč
Celkem:		Kč

   Příjemce je povinen dotaci použít pouze na úhradu uznatelných nákladů na poskytování sociální služby/sociálních služeb, uvedené/uvedených v bodě 15 Metodiky pro poskytování dotace poskytovatelům sociálních služeb v programu „Podpora Ústeckého kraje na sociální služby 2023 – malý dotační program „ (dále jen „Metodika malého programu“), v rozsahu stanoveném základními činnostmi pro příslušný druh sociální služby zákonem o sociálních službách, a ve lhůtě uvedené v části II., bodu 4. této Smlouvy, v souladu s Metodikou malého programu.

   Z poskytnuté dotace Příjemce nesmí hradit náklady (tzv. neuznatelné náklady) specifikované v bodě 14 Metodiky malého programu.

2. Příjemce je povinen dodržet nákladové rozpočty jednotlivých sociálních služeb, které jsou nedílnou součástí ujednání podle této Smlouvy. Od jednotlivých nákladových rozpočtů služeb je možno se odchýlit (jen následujícím způsobem):

   a) bez omezení provádět vzájemné finanční úpravy jednotlivých nákladových položek hrazených z dotace v rámci jednoho druhu uznatelného nákladu za předpokladu, že bude dodržena stanovená výše příslušného druhu uznatelného nákladu a změny nebudou mít vliv na stanovené účelové určení,

   b) vzájemnými finančními úpravami jednotlivých nákladových druhů hrazených z dotace navýšit jednotlivý druh uznatelných nákladů (uvedený v nákladovém rozpočtu služby) maximálně o 30 % z částky dotace přiznané na tento nákladový druh za předpokladu, že bude dodržena celková výše poskytnuté dotace a provedené změny nebudou mít vliv na účelové určení; na snižování uznatelných nákladů v jednotlivých nákladových druzích se omezení nevztahuje,

   c) vzájemnými finančními úpravami jednotlivých nákladových druhů hrazených z dotace navýšit jednotlivý druh uznatelných nákladů (uvedený v nákladovém rozpočtu služby) o více než 30 % z částky dotace přiznané na tento nákladový druh za předpokladu, že bude dodržena celková výše poskytnuté dotace a provedené změny nebudou mít vliv na účelové určení – pouze se souhlasem odboru SV KÚÚK. Pracovníci odboru SV KÚÚK, resp. pracovníci OPRS, o těchto změnách budou rozhodovat na základě písemné žádosti poskytovatele sociálních služeb (Příjemce).

O převodu dotace mezi jednotlivými sociálními službami poskytovanými žadatelem (Příjemcem) rozhoduje Rada nebo Zastupitelstvo ÚK na základě písemné žádosti žadatele, a to s přihlédnutím k podmínkám vyhlášeného dotačního programu. Obdobně se postupuje u převodu dotace v případě sloučení či rozdělení sociálních služeb.

3. Termínem ukončení realizace Služby je 31. prosinec 2023. Pro Příjemce je tento termín stanoven jako závazný ukazatel.

4. Dotace se poskytuje účelově (viz čl. II odst. 1 Smlouvy) a lze ji použít pouze na úhradu nákladů, které vznikly žadateli v období realizace od 1. 1. do 31. 12. roku, na který byla dotace poskytnuta a byly žadatelem uhrazeny v období od 1. 1. roku, na který byla dotace poskytnuta do 26. 1. následujícího roku.

5. Dotace se poskytuje jednorázově.

6. Jako závazný finanční ukazatel byl stanoven podíl dotace na celkových plánovaných nákladech Služby v maximální výši 70 %. Závazný finanční ukazatel musí být dodržen ve vztahu k celkovým nákladům Služby za dodržení druhového členění plánovaného nákladového rozpočtu.

Článek III.

Povinnosti příjemce, porušení rozpočtové kázně

Příjemce prohlašuje, že dotaci přijímá a v této souvislosti se zavazuje:

a) Použít dotaci za účelem poskytování Služby, pro který byla dotace poskytnuta, **a v souladu s podmínkami sjednanými v této Smlouvě**.

b) Dotaci nepřevést na jiný subjekt.

c) Dotaci nepoužít na úhradu DPH, je-li příjemce plátcem DPH s nárokem na uplatnění odpočtu této daně.

d) Odpovídat za hospodárné použití přidělených prostředků v souladu se schváleným plánovaným nákladovým rozpočtem Služby, který je přílohou této Smlouvy, a jejich řádné a oddělené sledování v účetnictví, pod daným účelovým znakem (UZ), vedeném v souladu se zákonem č. 563/1991 Sb., o účetnictví, ve znění pozdějších předpisů, a to jak z hlediska poskytnuté výše dotace, tak i z hlediska nákladů celé Služby.

e) Uvádět na všech účetních dokladech účelový znak kraje. Označovat originály účetních dokladů informací o tom, že Služba je spolufinancována Ústeckým krajem.

f) Předat Poskytovateli písemnou závěrečnou zprávu o použití dotace, a to do 5. února po skončení dotačního roku - (článek XII. odst. 1 Zásad). Pokud byla Služba realizována před uzavřením této Smlouvy, je příjemce povinen předložit poskytovateli finanční vypořádání poskytnuté dotace do 30 dnů od uzavření této smlouvy. Spolu se závěrečnou zprávou je příjemce povinen předložit finanční vypořádání dotace. Ze závažných důvodů může být termín předložení závěrečné zprávy nebo finančního vypořádání dotace na žádost příjemce prodloužen, maximálně však o 10 kalendářních dnů.

g) V případě, že Příjemce nepředloží Poskytovateli Závěrečné vyúčtování dotace ani do 5. února roku, který následuje po roce, na který byla dotace poskytnuta, dopustí se Příjemce závažného porušení rozpočtové kázně ve smyslu § 22 odst. 2 zákona o rozpočtových pravidlech. V případě porušení rozpočtové kázně se s Příjemcem zahájí řízení o porušení rozpočtové kázně, v jehož rámci může být Příjemci uložen odvod za porušení rozpočtové kázně.

I. <u>Závěrečná zpráva musí obsahovat:</u>

- označení příjemce,
- číslo dotace (číslo smlouvy u poskytovatele uvedené na 1. straně smlouvy),
- popis realizace Služby,
- kvalitativní a kvantitativní výstupy Služby,
- přínos Služby pro cílové skupiny,
- celkové zhodnocení Služby,
- finanční vypořádání dotace, včetně účelového znaku.

II. <u>Finanční vypořádání dotace musí obsahovat:</u>

- přehled všech nákladů a výnosů Služby,
- přehled nákladů Služby hrazených z dotace v členění dle účelového určení,
- přehled o prostředcích vrácených do rozpočtu poskytovatele.

h) Neprodleně písemně informovat odbor sociálních věcí Krajského úřadu Ústeckého kraje o všech změnách, týkajících se identifikace Příjemce nebo realizace podpořené Služby, nejpozději však do patnáctého dne kalendářního měsíce následujícího po kalendářním měsíci, ve kterém k těmto změnám došlo.

i) V případě vykázaného vyššího procentuálního podílu dotace ve vztahu ke skutečným nákladům realizované Služby, než jaký byl stanoven jako závazný ukazatel (viz čl. II odst. 6 smlouvy), je příjemce dotace povinen prostředky, o které byl dohodnutý podíl dotace překročen, vrátit. Tyto prostředky příjemce poukáže zpět na účet poskytovatele, z něhož mu byly poskytnuty, a to současně s předložením závěrečné zprávy.

j) Vrátit nevyčerpanou část dotace zpět na účet Poskytovatele, z něhož mu byla dotace poskytnuta v případě, že skutečně vynaložené náklady budou nižší než náklady uvedené v plánovaném nákladovém rozpočtu, současně s předložením závěrečné zprávy.

k) Vrátit poskytnutou dotaci zpět na účet Poskytovatele, z něhož byla dotace na realizaci Služby poskytnuta, v případě, že se Služba neuskuteční, nejpozději do 7 kalendářních dnů ode dne, kdy se o této skutečnosti dověděl, současně písemně informovat Poskytovatele o vrácení dotace.

l) V případě, že Služba podpořená v rámci tohoto dotačního programu získá/la na rok, na který je dotace poskytována, plnou nebo částečnou podporu z ESF prostřednictvím grantového projektu nebo individuálního projektu, bude dotace přidělená na službu z rozpočtu kraje krácena o alikvotní částku. Pro výpočet krácení bude použit poměr dvanáctin a podíl okamžité kapacity, resp. průměrných přepočtených pracovních úvazků pracovníků v přímé péči nebo lůžek, služby financované z ESF. V případě získání podpory z ESF prostřednictvím individuálního projektu kraje, jehož realizátorem je odbor sociálních věcí KÚÚK, bude dotace přidělená z rozpočtu kraje ponechána maximálně ve výši potřebné povinné spoluúčasti v projektu.

m) Při kontrole dodržování podmínek stanovených touto Smlouvou se postupuje dle zákona č. 320/2001 Sb., o finanční kontrole ve veřejné správě a o změně některých zákonů (dále jen „zákon o finanční kontrole“), ve znění pozdějších předpisů a č. 255/2012 Sb., o kontrole (kontrolní řád), ve znění pozdějších předpisů (dále jen „kontrolní řád“). Při uplatnění sankcí za neoprávněné použití nebo zadržení dotace se postupuje podle ustanovení § 22 zákona č. 250/2000 Sb., o rozpočtových pravidlech územních rozpočtů, ve znění pozdějších předpisů (dále jen „zákon o rozpočtových pravidlech“). V rámci veřejnosprávní kontroly bude kontrolováno dodržení veškerých podmínek čerpání dotace včetně splnění podmínek pro poskytnutí vyrovnávací platby ve smyslu čl. 5 Rozhodnutí EK.

n) Příjemce je povinen v souladu se zákonem o finanční kontrole a v souladu s kontrolním řádem, umožnit výkon kontroly všech dokladů vztahujících se k poskytnuté dotaci a poskytnout součinnost všem osobám oprávněným k provádění kontroly. Těmito oprávněnými osobami jsou zaměstnanci odboru sociálních věcí a odboru kontroly Krajského úřadu Ústeckého kraje a přizvané osoby dle § 6 kontrolního řádu.

o) Respektovat závěry kontroly provedené v souladu se zákonem a dle čl. XI. Zásad.

p) Zadávat veřejné zakázky v souladu se zákonem č. 134/2016 Sb., o zadávání veřejných zakázek, ve znění pozdějších předpisů, jestliže se příjemce stal dotovaným zadavatelem ve smyslu ustanovení § 4 odst. 2 tohoto zákona a dodržovat v souvislosti s čerpáním dotace veškeré další obecně závazné právní předpisy.

q) Příjemce je povinen písemně informovat poskytovatele dotace o následujících změnách údajů uváděných v žádosti, a to nejpozději do patnáctého dne kalendářního měsíce následujícího po kalendářním měsíci, ve kterém k těmto změnám došlo:

    1. změny v rozpočtu sociální služby, které se týkají přiznané dotace,
    2. změna bankovního účtu Příjemce,

    Údaje uvedené o změnách v kontaktních údajích (změna kontaktní osoby, telefonického spojení, e-mailové adresy), o změnách v souvislosti se změnou (změna rozhodnutí o registraci) či zrušením registrace sociální služby jsou přebírány z údajů povinně hlášených dle zákona o sociálních službách (na oddělení plánování a registrace sociálních služeb) odboru sociálních věcí Krajského úřadu Ústeckého kraje.

    Poskytovatel registrovaný v jiném kraji má povinnost písemně informovat odbor sociálních věcí, oddělení plánování a registrace sociálních služeb Krajského úřadu Ústeckého kraje, o změnách údajů uváděných v žádosti.

    Jakákoliv změna ve vztahu k poskytovatelům veřejných prostředků z důvodu vyloučení možného rizika zneužití poskytnuté dotace, či poskytnutí neslučitelné veřejné podpory s vnitřním trhem je předmětem hlášení změny v závěrečném vyúčtování vyjma nahlášení finančních prostředků z Evropského sociálního fondu.

    Z důvodů změn identifikačních/kontaktních údajů smluvních stran není nutné uzavírat dodatek ke Smlouvě.

r) Je-li příjemce právnickou osobou, je povinen zajistit, aby případné rozhodnutí o jeho likvidaci nebo přeměně podle příslušných právních předpisů bylo přijato až po předchozím souhlasu poskytovatele. Příjemce je povinen poskytovateli poskytnout veškeré informace o záměru likvidace nebo přeměny, které mohou podle názoru poskytovatele ovlivnit podmínky a účel poskytnuté dotace.

s) Příjemce je povinen s Poskytovatelem spolupracovat při plnění jeho povinnosti vůči Úřadu pro ochranu hospodářské soutěže a Evropské komisi.

t) Porušením rozpočtové kázně je každé neoprávněné použití nebo zadržení peněžních prostředků poskytnutých jako dotace (§ 22 odst. 1 až 3 zákona č. 250/2000 Sb.). V

případě, že se Příjemce dopustí porušení rozpočtové kázně tím, že neoprávněně použije nebo zadrží poskytnutou dotaci, bude poskytovatel postupovat dle § 22 zákona č. 250/2000 Sb. a bude příjemci uložen odvod včetně penále za prodlení s odvodem ve výši stanovené platnými právními předpisy a touto Smlouvou.

u) V případě, že porušení podmínek Smlouvy bude kvalifikováno jako porušení rozpočtové kázně dle ustanovení § 22 zákona o rozpočtových pravidlech, je Příjemce povinen vrátit Poskytovateli zpět dotaci ve výši částky neoprávněně použitých nebo zadržených prostředků včetně vyměřeného penále ve výši 1 promile denně z neoprávněně použitých nebo zadržených prostředků na účet, ze kterého byla dotace poskytnuta.

v) Příjemce, který je poskytovatelem sociální služby Osobní asistence (§ 39) a Pečovatelská služba (§ 40) dle zákona o sociálních službách, je povinen plnit požadavky na tyto služby dle Střednědobého plánu rozvoje sociálních služeb v Ústeckém kraji na období 2022-2024, kap. 4.2.2 Požadavky na jednotlivé druhy služeb, které jsou dále podrobně popsané v příloze uvedeného dokumentu (dokument byl schválen Zastupitelstvem Ústeckého kraje usnesením č. 026/11Z/2021 dne 13. 12. 2021).

Článek IV.

Sankce, výpověď a zrušení smlouvy

1. Poskytovatel je oprávněn vypovědět Smlouvu v případě, že Příjemce porušil smluvní povinnost stanovenou touto Smlouvou. Výpověď musí mít písemnou formu a nabývá účinnosti uplynutím výpovědní lhůty, která činí 30 dnů od doručení výpovědi. Ve výpovědní lhůtě bude pozastaveno vyplácení dotace.

2. V případě, že Příjemce realizaci sociální služby nezahájí, případně bude vydáno rozhodnutí o zrušení registrace dle § 82 odstavce 3 zákona o sociálních službách, je povinen do patnáctého dne kalendářního měsíce následujícího po kalendářním měsíci, ve kterém k těmto skutečnostem došlo, ohlásit tuto skutečnost Poskytovateli v písemné formě a následně vrátit poměrnou část vyplacené dotace (dle počtu měsíců, ve kterých služba nebyla realizována) zpět na účet Poskytovatele do 30 kalendářních dnů ode dne ohlášení, nejpozději však do 30 kalendářních dnů ode dne, kdy byl toto ohlášení povinen učinit. Rozhodným okamžikem vrácení finančních prostředků dotace zpět na účet Poskytovatele je den jejich odepsání z účtu Příjemce. Ustanovení tohoto odstavce se použije i v případě výpovědi Smlouvy Poskytovatelem.

3. Smluvní strany mohou podat písemný návrh na zrušení Smlouvy z důvodů uvedených v § 167 odst. 1 správního řádu. Pokud strana Smlouvy, které byl návrh doručen, s ním vysloví souhlas, Smlouva zaniká dnem, kdy písemný souhlas dojde smluvní straně, která návrh podala. Pokud strana smlouvy, které byl návrh doručen, s ním nevysloví souhlas, smlouva nezaniká.

4. Smlouvu lze ukončit také na základě písemné dohody smluvních stran.

5. Spory z právních poměrů při poskytnutí dotace rozhoduje Ministerstvo financí ČR.

Článek V.

Publicita

1. Příjemce je povinen v případě informování sdělovacích prostředků uvést fakt, že Služba byla podpořena Ústeckým krajem (poskytovatelem).

2. Při propagaci Služby typu publikací, internetových stránek či jiných nosičů uvede příjemce skutečnost, že Službu podpořil poskytovatel (dále „Sponzorský vzkaz“) v provedení respektující logomanuál poskytovatele. Příjemce podpisem smlouvy výslovně prohlašuje, že se s daným logomanuálem seznámil.

3. Příjemce je povinen předložit návrh způsobu použití a umístění „Sponzorského vzkazu“ ke schválení poskytovateli, případně upravit návrh podle námitek poskytovatele a předložit ho poskytovateli ke konečnému schválení. Za poskytovatele rozhoduje kontaktní osoba uvedená v označení smluvních stran.

4. Příjemce je povinen prezentovat poskytovatele v následujícím rozsahu, a to nejméně po dobu trvání Programu tj. do 31. 12. 2023:

    a) logo poskytovatele umístěné, v souladu s logomanuálem, na – pozvánkách, plakátech, programech, vstupenkách souvisejících s akcí v rámci Služby,

    b) verbální prezentace Poskytovatele v médiích a na tiskových konferencích pořádaných u příležitosti akce propagující Službu, včetně prezentace moderátorem akce,

    c) oficiální pozvání zástupců Poskytovatele na výše uvedené akce,

    d) viditelné a prominentní umístění loga poskytovatele v místech konání akce (realizace Služby) v počtu odpovídajícím rozsahu a významu akce,

    e) umístění aktivního odkazu www.kr-ustecky.cz na internetových stránkách.

5. Logo Kraje je ochrannou známkou, která požívá ochrany podle zákona č. 441/2003 Sb., o ochranných známkách a o změně zákona č. 6/2002 Sb. o soudech, soudcích, přísedících a státní správě soudů a o změně některých dalších zákonů (zákon o soudech a soudcích), ve znění pozdějších předpisů, (zákon o ochranných známkách), ve znění pozdějších předpisů.

Článek VI.

Ostatní ujednání

1. var. 1 - Tato smlouva bude zveřejněna dle §10d odst. 1 zákona č. 250/2000 Sb. na úřední desce poskytovatele způsobem umožňujícím dálkový přístup do 30 dnů ode dne uzavření smlouvy, což se týká i případných dodatků ke smlouvě, a to po dobu nejméně 3 let ode dne zveřejnění. Smlouva nabývá platnosti a účinnosti dnem jejího uzavření. *(Pozn.: U smluv nad 50 000,- Kč či přesahujících tuto částku uzavřeným dodatkem, která je zveřejňována pouze na úřední desce)*

    var. 2 – Tato smlouva bude v úplném znění uveřejněna prostřednictvím registru smluv postupem dle zákona č. 340/2015 Sb., o zvláštních podmínkách účinnosti některých smluv, uveřejňování těchto smluv a o registru smluv (zákon o registru smluv), ve znění pozdějších předpisů. Příjemce prohlašuje, že souhlasí s uveřejněním svých osobních údajů obsažených v této smlouvě, které by jinak podléhaly znečitelnění, v registru smluv, popř. disponuje souhlasem třetích osob uvedených na své straně s uveřejněním jejich osobních údajů v registru smluv, které by jinak podléhaly znečitelnění. Smluvní strany se dohodly na

tom, že uveřejnění v registru smluv provede poskytovatel, který zároveň zajistí, aby informace o uveřejnění této smlouvy byla zaslána příjemci do datové schránky ID……./na e-mail: ……@..... Smlouva nabývá platnosti dnem jejího uzavření a účinnosti dnem uveřejnění v registru smluv. *(Pozn.: Použije se pouze v případě, že smlouva je uveřejňována v registru smluv)*

var. 3 – Tato smlouva nabývá platnosti a účinnosti dnem jejího uzavření. *(Pozn.: U smluv do 50 000,- Kč)*

2. Tuto Smlouvu lze měnit či doplňovat pouze po dohodě smluvních stran formou písemných a číslovaných dodatků.

3. Smluvní strany prohlašují, že Poskytovatel jako subjekt povinný k poskytování informací dle zákona č. 106/1999 Sb., o svobodném přístupu k informacím, ve znění pozdějších předpisů, je oprávněn poskytnout kompletní smluvní dokumentaci včetně všech plnění a výstupů dle této Smlouvy žadatelům o informace. Smluvní strany prohlašují, že žádná část smluvní dokumentace či výstupů dle této Smlouvy neobsahuje obchodní tajemství, či nepožívá ochrany dle autorského práva a lze je proto poskytnout.

   Osobní údaje obsažené v této smlouvě budou Poskytovatelem zpracovávány pouze pro účely plnění práv a povinností vyplývajících z této smlouvy; k jiným účelům nebudou tyto osobní údaje Poskytovatelem použity. Poskytovatel při zpracovávání osobních údajů postupuje v souladu s platnými právními předpisy, zejména s Nařízením EU o ochraně osobních údajů (GDPR). Podrobné informace o ochraně osobních údajů jsou dostupné na webových stránkách Poskytovatele www.kr-ustecky.cz.

4. Příjemce souhlasí se zveřejněním svého jména/názvu (obchodní firmy), sídla/adresy, dotačního titulu a výše poskytnuté dotace a se zápisem těchto údajů do veřejně přístupného informačního registru vedeného KÚÚK.

5. Pokud v této Smlouvě není stanoveno jinak, použijí se přiměřeně na právní vztahy z ní vyplývající příslušná ustanovení zákona o rozpočtových pravidlech, správního řádu, případně příslušná ustanovení občanského zákoníku s výjimkou uvedenou v § 170 správního řádu.

6. Tato Smlouva je v případě listinné podoby vyhotovena ve dvou vyhotoveních s platností originálu, přičemž Poskytovatel obdrží jedno vyhotovení a Příjemce obdrží jedno vyhotovení.

7. O poskytnutí dotace a uzavření této Smlouvy bylo rozhodnuto …….. Ústeckého kraje usnesením č. …… ze dne …….

V Ústí nad Labem dne ……	V …… dne ……..
…….	……
Poskytovatel Ústecký kraj PaedDr. Jiří Kulhánek náměstek hejtmana Ústeckého kraje	Příjemce

Příloha č. 7

Nákladový rozpočet sociální služby

Název organizace:	
IČ:	
Název služby:	
Druh služby:	
Registrační číslo služby:	

1.	2.	3.	4.	5.
Druh finančních prostředků	**Předpokládané náklady v roce 2022 v Kč**	**Plánované náklady v roce 2023 v Kč**	**Požadavek od Ústeckého kraje na rok 2023 v Kč**	**Úprava rozpočtu dle přidělené dotace na rok 2023 v Kč**
CELKOVY OBJEM NEINVESTICNICH FINANCNICH PROSTREDKU	**0**	**0**	**0**	**0**
z toho 1) OSOBNÍ NÁKLADY CELKEM	**0**	**0**	**0**	**0**
1.1. Pracovní smlouvy				
1.2. Dohody o pracovní činnosti				
1.3. Dohody o provedení práce				
1.4. Jiné osobní náklady				
z toho 2) PROVOZNÍ NÁKLADY CELKEM	**0**	**0**	**0**	**0**
2.1. Dlouhodobý majetek	**0**	**0**	**0**	**0**
2.1.1. Dlouhodobý nehmotný majetek do 60 tis. Kč				
2.1.2. Dlouhodobý hmotný majetek do 40 tis. Kč				
2.2. Potraviny				
2.3. Kancelářské potřeby				
2.4. Pohonné hmoty				
2.5. Jiné spotřebované nákupy				
2.6. Služby	**0**	**0**	**0**	**0**
2.6.1. Energie				
2.6.2. Telefony, internet, poštovné, ostatní spoje				
2.6.3. Nájemné				
2.6.4. Právní a ekonomické služby				
2.6.5. Školení a kurzy				
2.6.6. Opravy a udržování				
2.6.7. Cestovní náhrady				
2.6.8. Pracovníci v přímé péči (mimo prac. poměr, DPP, DPČ)				
2.6.9. Ostatní pracovníci (mimo prac. poměr, DPP, DPČ)				
2.6.10. Jiné				
2.7. Odpisy				
2.8. Ostatní náklady				

Místo a datum:	Jméno a podpis statutárního orgánu žadatele, razítko:

Příloha č. 8

Čestné prohlášení

Žadatel - příjemce dotace	
Žadatel/název/jméno a příjmení	
Sídlo/adresa:	
IČ/RČ:	
Statutární zástupce:	

Pro účely posouzení oprávněnosti čerpat finanční prostředky v rámci dotačního programu Ústeckého kraje podávám za žadatele dotace toto

čestné prohlášení

Čestně prohlašuji, že naše organizace jako žadatel o dotaci z rozpočtu Ústeckého kraje ke dni podpisu smlouvy:

- nemá u místně příslušného finančního úřadu a okresní správy sociálního zabezpečení a zdravotních pojišťoven žádné nesplacené závazky po lhůtě splatnosti;

Zároveň čestně prohlašuji, že

- u příloh uvedených pod písmeny a) až d) a g) v Metodice programu malého dotačního programu Podpora Ústeckého kraje na sociální služby 2023 – malý dotační program uložených ve spisu na odboru sociálních věcí Krajského úřadu Ústeckého kraje nedošlo ke změně.

V ……. dne …… ……

razítko, podpis

V případě, že v některé z příloh pod písmeny a) až d) a g) došlo ke změně, uvede žadatel tuto skutečnost do tohoto čestného prohlášení a zároveň doloží dokumenty potvrzující tuto změnu k podpisu smlouvy.

ZÁVĚREČNÁ ZPRÁVA A VYÚČTOVÁNÍ NEINVESTIČNÍ DOTACE V RÁMCI DOTAČNÍHO PROGRAMU

"Podpora Ústeckého kraje na sociální služby - malý dotační program 2023"

Závěrečná zpráva a záložky k vyúčtování dotace se vyplňují za každou službu zvlášť

Příjemce dotace:
Služba (ID):
Číslo smlouvy o poskytnutí dotace:
Výše celkových nákladů projektu (Kč):
Výše přidělené dotace (Kč):
Závazný ukazatel dle čl. II bod 6 smlouvy (%):
Účel dotace:
Popis postupu realizace projektu vč. časového harmonogramu:
Kvalitativní a kvantitativní výstupy projektu:
Přínos projektu pro cílové skupiny:
Celkové zhodnocení projektu:

Datum : **Podpis a razítko organizace:**

Závěrečnou zprávu a vyúčtování je příjemce dotace povinen předložit po ukončení realizace projektu, tj. nejpozději do 5. února 2024.

ZÁVĚREČNÁ ZPRÁVA A VYÚČTOVÁNÍ NEINVESTIČNÍ DOTACE V RÁMCI DOTAČNÍHO PROGRAMU

"Podpora Ústeckého kraje na sociální služby 2023 – malý dotační program"

Příjemce dotace: *název a adresa organizace dle registrace*
Služba (ID): *druh služby - př. terénní programy (ID: 1234567)*
Číslo smlouvy o poskytnutí dotace: *SML201234*
Výše celkových nákladů projektu (Kč): *ze všech zdrojů financování na celý projekt (př. 1 500 000.-Kč)*
Výše přidělené dotace (Kč): *přijatá krajská dotace - dle Smlouvy celková výše za všechny služby (př. 400 000,-Kč)*
Závazný ukazatel dle čl. II bod 6 smlouvy (%): ***26,7%***
Účel dotace:
Popis postupu realizace projektu vč. časového harmonogramu:
Kvalitativní a kvantitativní výstupy projektu:
Přínos projektu pro cílové skupiny:
Celkové zhodnocení projektu:

Datum : **Podpis a razítko organizace:**

Závěrečnou zprávu a vyúčtování je příjemce dotace povinen předložit po ukončení realizace projektu, tj. nejpozději do 5. února 2024.

Formulář pro vyúčtování dotace Ústeckého kraje v rámci programu Podpora Ústeckého kraje na sociální služby 2023 – malý dotační program

Souhrnná tabulka

dotační program:	**Podpora Ústeckého kraje na sociální služby 2023 – malý dotační program**
číslo dotace (číslo smlouvy poskytovatele):	
organizace:	
IČ:	
sídlo:	

Ukazatel	Poskytnuto k 31.12.2023	Vráceno v průběhu roku na účet kraje	Skutečně použito k 31.12.2023	vratka dotace
b	1	2	3	4 = 1 - 2 - 3
Neinvestiční dotace celkem	**0**	**0**	**0**	**0**
v tom:				
jednotlivé sociální služby dle ID				0 0 0 0 0

Vysvětlivky:
ve sloupci b) jednotlivými sociálními službami se rozumí registrované sociální služby uvedené ve smlouvě o poskytnutí dotace, na něž byla dotace přidělena
sloupec 1 - uvádí se výše dotace stanovené ve smlouvě o poskytnutí dotace
sloupec 2 - vyplňuje se, pokud Příjemce provedl vratku dotace, případně její části již v průběhu roku, za který se provádí finanční vypořádání
sloupec 3 - uvádí se výše skutečně použitých prostředků Příjemcem z poskytnuté dotace k 31.12. roku, na který byla dotace poskytnuta
sloupec 4 - uvádí se vratka dotace při finančním vypořádání; rovná se sloupec 1 minus sloupec 2 minus sloupec 3

Sestavil:
Datum a podpis:

Kontroloval:
Datum a podpis:

Formulář pro vyúčtování dotace Ústeckého kraje v rámci programu Podpora Ústeckého kraje na sociální služby 2023 – malý dotační program

Zdroje financování

dotační program:	**Podpora Ústeckého kraje na sociální služby 2023 – malý dotační program**
číslo dotace (číslo smlouvy poskytovatele):	
organizace:	
IČ:	
sídlo:	

Ukazatel	Celkové náklady	Dotace od KÚÚK v rámci programu Podpora Ústeckého kraje na sociální služby 2023 – malý dotační program	Úhrady uživatelů	Fondy zdravotních pojišťoven	Dotace kraje-jiné	Dotace od obcí	Příspěvky od ÚP	Příspěvek od zřizovatele	Strukturální fondy	Resorty stání správy	Jiné
b	1	2	3	4	5	6	7	8	9	10	11
Neinvestiční dotace celkem	**0**	**0**	**0**	**0**	**0**	**0**	**0**	**0**	**0**	**0**	**0**
v tom:											
jednotlivé sociální služby dle ID											

Vysvětlivky:

ve sloupci b) jednotlivými sociálními službami se rozumí registrované sociální služby uvedené ve smlouvě o poskytnutí dotace, na něž byla dotace přidělena dle ID

sloupec 1 - uvádí se celkové náklady služby v rozsahu základní činnosti vzniklé v roce, na který byla dotace přidělena

sloupec 2 - uvádí se výše dotace vyčerpané v roce, na který byla přidělena, přičemž nesmí převyšovat výši dotace stanovenou v čl. I bodu 1 Smlouvy

sloupec 5 - uvádí se výše dotace přidělená z jiných dotačních titulů kraje

Sestavil:

Datum a podpis:

Formulář pro vyúčtování dotace Ústeckého kraje v rámci programu Podpora Ústeckého kraje na sociální služby 2023 – malý dotační program

dílčí čerpání rozpočtu sociální služby (ID sociální služby)		
dotační program:	Podpora Ústeckého kraje na sociální služby 2023 – malý dotační program	
číslo smlouvy poskytovatele:		
organizace:		
IČ:		
sídlo:		
celkové příjmy/výnosy projektu v roce 2023 (Kč)		
celkové náklady/výdaje projektu v roce 2023 (Kč)		

		Dotace Ústeckého kraje		
Rozpočtová položka	**Celkové náklady (Kč)**	**dotace poskytnutá Ústeckým krajem**	**částka hrazená z dotace Ústeckého kraje (Kč)**	**Vratka (Kč)**
CELKOVÝ OBJEM NEINVESTIČNÍCH FINANČNÍCH PROSTŘEDKŮ	**0**	**0**	**0**	**0**
z toho 1) OSOBNÍ NÁKLADY CELKEM	**0**	**0**	**0**	**0**
1.1. Pracovní smlouvy				**0**
1.2. Dohody o pracovní činnosti				**0**
1.3. Dohody o provedení práce				**0**
1.4. Jiné osobní náklady				**0**
z toho 2) PROVOZNÍ NÁKLADY CELKEM	**0**	**0**	**0**	**0**
2.1. Dlouhodobý majetek	**0**	**0**	**0**	**0**
2.1.1. Dlouhodobý nehmotný majetek do 60 tis. Kč				**0**
2.1.2. Dlouhodobý hmotný majetek do 40 tis. Kč				**0**
2.2. Potraviny				**0**
2.3. Kancelářské potřeby				**0**
2.4. Pohonné hmoty				**0**
2.5. Jiné spotřebované nákupy				**0**
2.6. Služby	**0**	**0**	**0**	**0**
2.6.1. Energie				**0**
2.6.2. Telefony, internet, poštovné, ostatní spoje				**0**
2.6.3. Nájemné				**0**
2.6.4. Právní a ekonomické služby				**0**
2.6.5. Školení a kurzy				**0**
2.6.6. Opravy a udržování				**0**
2.6.7. Cestovní náhrady				**0**
2.6.8. Pracovníci v přímé péči (mimo prac. poměr, DPP, DPČ)				**0**
2.6.9. Ostatní pracovníci (mimo prac. poměr, DPP, DPČ)				**0**
2.6.10. Jiné				**0**
2.7. Odpisy				**0**
2.8. Ostatní náklady				**0**

Poznámka č. 1 položky ve sloupci "dotace poskytnutá Ústeckým krajem" nesmí být vyšší než položky ve sloupci "částka hrazená z dotace Ústeckého kraje (Kč)"

Místo a datum:	Jméno a podpis statutárního orgánu žadatele, razítko:

Základní síť sociálních služeb Ústeckého kraje na období 2022-2024 platná od 1. 7. 2022

číslo regionu	IČ	Název poskytovatele	Identifikátor	Druh služby	Forma poskytování	Název zařízení	Počet lůžek	Stávající individuální okamžitá kapacita	Stávající skupinová okamžitá kapacita (sk/pr)	Úvazky pracovníků v přímé péči
4	1588982	1. Česká společnost, z. s.	4632012	Odborné sociální poradenství	A	Občanská poradna Podbořany	0	1	0	1,8
1	5744342	ADP-ANNA s.r.o.	6744733	Odlehčovací služby	P	ADP-Anna s.r.o.	15	0	0	14
1	5744342	ADP-ANNA s.r.o.	6598554	Pečovatelská služba	T	ADP-Anna s.r.o.	0	5	0	12
6	27323498	Agentura KROK, o.p.s.	3593109	Osobní asistence	T	Rytmus D., o.p.s.	0	2	0	4,65
6	27323498	Agentura KROK, o.p.s.	9702329	Sociální rehabilitace	A/T	Rytmus D., o.p.s.	0	2	6/2	1,75
1	26667649	Agentura Osmý den, o.p.s.	5981003	Sociální rehabilitace	A/T	Sociální rehabilitace - Agentura Osmý den, o.p.s.	0	1	2	1
8	26667649	Agentura Osmý den, o.p.s.	5981003	Sociální rehabilitace	A/T	Sociální rehabilitace - Agentura Osmý den, o.p.s.	0	2	4	2
1	26667649	Agentura Osmý den, o.p.s.	6514992	Odborné sociální poradenství	A/T	Poradna - Agentura Osmý den, o. p. s.	0	1	0	1,25
8	26667649	Agentura Osmý den, o.p.s.	6514992	Odborné sociální poradenství	A/T	Poradna - Agentura Osmý den, o. p. s.	0	1	0	1,25
1	26638452	Agentura osobní asistenční služby z.ú.	7938610	Osobní asistence	T	Agentura osobní asistenční služby, z.ú.	0	11	0	12
6	26537788	Agentura Pondělí, z.s.	3306857	Podpora samostatného bydlení	T	Podpora samostatného bydlení	0	5	0	6,2
6	26537788	Agentura Pondělí, z.s.	5598414	Sociální rehabilitace	A/T	Agentura Pondělí - sociální rehabilitace	0	A 6; T3	7/1	9,66
6	26537788	Agentura Pondělí, z.s.	5598414	Sociální rehabilitace	P	Agentura Pondělí - sociální rehabilitace	1	0	0	0,5
5	47326875	AMA - Společnost onkologických pacientů, jejich rodinných příslušníků a přátel, z.s.	4586391	Odborné sociální poradenství	A	AMA - Společnost onkologických pacientů, jejich rodinných příslušníků a přátel, z.s.	0	1	0	1,16
9	2771527	Anděl Strážný, z.ú.	8384795	Tísňová péče	T	Anděl Strážný, z.ú.	0	3	0	7
7	556203	Arkadie, o.p.s.	1268119	Denní stacionáře	A	Středisko Arkadie Novoveská, Teplice	0	7	4/1	8
7	556203	Arkadie, o.p.s.	1294772	Odlehčovací služby	A/T	Středisko Arkadie Bratislavská, Středisko Arkadie Novoveská, Středisko Arkadie Krupka	0	3	0	1,02
7	556203	Arkadie, o.p.s.	1816143	Sociální rehabilitace	A/T	Středisko Arkadie Krupka	0	3	0	3,3
7	556203	Arkadie, o.p.s.	2981921	Sociálně terapeutické dílny	A	Středisko Arkadie Krupka	0	3	21/3	3,5
7	556203	Arkadie, o.p.s.	4012625	Denní stacionáře	A	Středisko Arkadie Krupka	0	8	21/8	9,2
7	556203	Arkadie, o.p.s.	4415138	Sociální rehabilitace	A/T	Středisko Arkadie Kollárova; Středisko Arkadie Rovná	0	3	14/2	4

Materiál byl schválen usnesením Zastupitelstva Ústeckého kraje XXX/YY/2022 ze dne _____ 2022

*Sociální služba je v základní síti zařazena do 30.9.2022

Základní síť sociálních služeb Ústeckého kraje na období 2022-2024 platná od 1. 7. 2022

číslo regionu	IČ	Název poskytovatele	Identifikátor	Druh služby	Forma poskytování	Název zařízení	Počet lůžek	Stávající individuální okamžitá kapacita	Stávající skupinová okamžitá kapacita (sk/pr)	Úvazky pracovníků v přímé péči
7	556203	Arkadie, o.p.s.	6522122	Podpora samostatného bydlení	T	Středisko Arkadie Bratislavská	0	3	0	1,5
7	556203	Arkadie, o.p.s.	7942332	Odborné sociální poradenství	A/T	Středisko Arkadie Kollárova, Středisko Arkadie Krupka	0	1	0	0,5
7	556203	Arkadie, o.p.s.	8349589	Chráněné bydlení	P	Chráněné bydlení	4	0	0	3
2	40613411	Armáda spásy v České republice, z.s.	1410545	Noclehárny	A	Armáda spásy, Centrum sociálních služeb Jirkov	10	0	0	3
2	40613411	Armáda spásy v České republice, z.s.	2374792	Nízkoprahová zařízení pro děti a mládež	A	Armáda spásy, Centrum sociálních služeb Jirkov	0	5	48	5,15
2	40613411	Armáda spásy v České republice, z.s.	6778323	Azylové domy	P	Armáda spásy, Centrum sociálních služeb Jirkov	28	0	0	5
2	40613411	Armáda spásy v České republice, z.s.	6883390	Azylové domy	P	Armáda spásy, Centrum sociálních služeb Jirkov	27	0	0	3
2	40613411	Armáda spásy v České republice, z.s.	9766509	Sociálně aktivizační služby pro rodiny s dětmi	A/T	Armáda spásy, Centrum sociálních služeb Jirkov	0	3	6/1	4
2	26569558	Asociace pracovní rehabilitace ČR z. s.	8611761	Sociálně aktivizační služby pro seniory a osoby se zdravotním postižením	A/T	SAS pro osoby se zdravotním postižením	0	3	12/3	3
1	14866391	Asociace vozíčkářů a zdravotně i mentálně postižených v ČR-zapsaný spolek, z.s.	2234056	Odborné sociální poradenství	A	Centrum služeb a pomoci	0	2	0	1,5
9	1507311	Bateau z. s.	6765091	Odborné sociální poradenství	A	Bateau	0	3	15/2	6,65
3	68923147	Camphill na soutoku, z.s.	6570110	Chráněné bydlení	P	Camphill na soutoku, z.s.	7	0	0	4,2
3	68923147	Camphill na soutoku, z.s.	8141075	Centra denních služeb	A	Camphill na soutoku, z.s.	0	2	10/2	3,8
6	26590735	CEDR - komunitní spolek	5108266	Azylové domy	P	Azylový dům	22	0	0	7,3
6	26590735	CEDR - komunitní spolek	6572053	Terénní programy	T	Terénní programy	0	6	10.I	6,5
3	26681471	Centrum D8 o.p.s.	3478916	Odborné sociální poradenství	A	KLÍČ - poradna pro rodiny	0	2	6/1	2
9	28731191	Centrum LIRA, z.ú.	3959325	Raná péče	A/T	Centrum LIRA, z.ú.	0	2	15/4	1,4
2	27270955	Centrum pomoci pro zdravotně postižené a seniory o.p.s.	1292895	Osobní asistence	T	Osobní asistence - CP ZPS	0	8	0	10,5
2	27270955	Centrum pomoci pro zdravotně postižené a seniory o.p.s.	5998627	Odborné sociální poradenství	A/T	Odborné sociální poradenství - CP ZPS	0	1	3	0,5
9	499811	Centrum pro dětský sluch Tamtam, o.p.s.	5002625	Raná péče	A/T	Raná péče Čechy	0	4	0	1
9	499811	Centrum pro dětský sluch Tamtam, o.p.s.	9280386	Odborné sociální poradenství	A	Sociální poradna pro osoby se sluchovým postižením a jejich blízké	0	1	0	0,05

Materiál byl schválen usnesením Zastupitelstva Ústeckého kraje XXX/YY/2022 ze dne _____ 2022

*Sociální služba je v základní síti zařazena do 30.9.2022

Základní síť sociálních služeb Ústeckého kraje na období 2022-2024 platná od 1. 7. 2022

číslo regionu	IČ	Název poskytovatele	Identifikátor	Druh služby	Forma poskytování	Název zařízení	Počet lůžek	Stávající individuální okamžitá kapacita	Stávající skupinová okamžitá kapacita (sk/pr)	Úvazky pracovníků v přímé péči
8	26999234	CENTRUM PRO NÁHRADNÍ RODINNOU PÉČI, obecně prospěšná společnost	1501687	Sociálně aktivizační služby pro rodiny s dětmi	A/T	Poradna pro náhradní rodinnou péči	0	1	7/1	0,9
3	26999234	CENTRUM PRO NÁHRADNÍ RODINNOU PÉČI, obecně prospěšná společnost	1501687	Sociálně aktivizační služby pro rodiny s dětmi	A/T	Poradna pro náhradní rodinnou péči	0	2	7/1	1,7
3	70854165	Centrum pro zdravotně postižené děti a mládež - SRDÍČKO	6455886	Denní stacionáře	A	Centrum pro zdravotně postižené děti a mládež - SRDÍČKO	0	5	24/5	5,5
9	26593661	Centrum pro zdravotně postižené Ústeckého kraje, o.p.s.	4704104	Odborné sociální poradenství	A/T	Centrum pro zdravotně postižené Ústeckého kraje, o. p. s.	0	2	5/1	1
9	26593661	Centrum pro zdravotně postižené Ústeckého kraje, o.p.s.	7909036	Osobní asistence	T	Centrum pro zdravotně postižené Ústeckého kraje, o. p. s.	0	14	0	17,7
4	27043797	Centrum služeb pro zdravotně postižené Louny o.p.s.	1740941	Odlehčovací služby	T	Centrum služeb pro zdravotně postižené Louny o.p.s.	0	2	0	3,4
4	27043797	Centrum služeb pro zdravotně postižené Louny o.p.s.	3272817	Odborné sociální poradenství	A/T	Centrum služeb pro zdravotně postižené Louny o.p.s.	0	2	0	1,4
4	27043797	Centrum služeb pro zdravotně postižené Louny o.p.s.	7328567	Pečovatelská služba	T	Centrum služeb pro zdravotně postižené Louny o.p.s.	0	6	0	9,08
5	27297128	Centrum služeb pro zdravotně postižené o.p.s.	1532609	Osobní asistence	T	Centrum služeb pro zdravotně postižené o. p. s.	0	7	0	7,25
5	27297128	Centrum služeb pro zdravotně postižené o.p.s.	3991178	Odborné sociální poradenství	A	Centrum služeb pro zdravotně postižené o. p. s.	0	1	0	0,5
4	27040143	Centrum služeb pro zdravotně postižené Žatec, z. s.	6110378	Osobní asistence	T	Centrum služeb pro zdravotně postižené Žatec o.s.	0	2	0	1,89
4	27040143	Centrum služeb pro zdravotně postižené Žatec, z. s.	9267613	Odlehčovací služby	P	Denní stacionář	12	0	0	3,85
4	80195	Centrum sociální pomoci Litoměřice, příspěvková organizace	1045259	Odborné sociální poradenství	A	Manželská a předmanželská poradna Litoměřice, detašované pracoviště Louny	0	2	8/2	2,51
3	80195	Centrum sociální pomoci Litoměřice, příspěvková organizace	1243707	Odborné sociální poradenství	A	Manželská a předmanželská poradna Litoměřice	0	4	16	2,61
3	80195	Centrum sociální pomoci Litoměřice, příspěvková organizace	1353598	Domovy se zvláštním režimem	P	Domov důchodců Milešov	72	0	0	39,25
3	80195	Centrum sociální pomoci Litoměřice, příspěvková organizace	1997112	Domovy pro osoby se zdravotním postižením	P	Domov Na Pustaji Křešice	43	0	0	21,22
3	80195	Centrum sociální pomoci Litoměřice, příspěvková organizace	3466024	Chráněné bydlení	P	CSP - chráněné bydlení Litoměřice	86	0	0	40,12
3	80195	Centrum sociální pomoci Litoměřice, příspěvková organizace	5581231	Sociálně terapeutické dílny	A	CSP Litoměřice STD Cestou integrace	0	1	10/3	7,01
3	80195	Centrum sociální pomoci Litoměřice, příspěvková organizace	6223146	Domovy pro seniory	P	Domov U Trati Litoměřice	90	0	0	17,26
3	80195	Centrum sociální pomoci Litoměřice, příspěvková organizace	7102460	Domovy pro seniory	P	Domov důchodců Libochovice	69	0	0	26,64
3	80195	Centrum sociální pomoci Litoměřice, příspěvková organizace	8059446	Domovy se zvláštním režimem	P	Domov důchodců Libochovice	84	0	0	31,8

Materiál byl schválen usnesením Zastupitelstva Ústeckého kraje XXX/YY/2022 ze dne _____ 2022

*Sociální služba je v základní síti zařazena do 30.9.2022

Základní síť sociálních služeb Ústeckého kraje na období 2022-2024 platná od 1. 7. 2022

číslo regionu	IČ	Název poskytovatele	Identifikátor	Druh služby	Forma poskytování	Název zařízení	Počet lůžek	Stávající individuální okamžitá kapacita	Stávající skupinová okamžitá kapacita (sk/pr)	Úvazky pracovníků v přímé péči
3	80195	Centrum sociální pomoci Litoměřice, příspěvková organizace	8648413	Domovy se zvláštním režimem	P	Domov důchodců Čížkovice	53	0	0	28,15
3	80195	Centrum sociální pomoci Litoměřice, příspěvková organizace	9361032	Domovy pro osoby se zdravotním postižením	P	Domov Na Svobodě Čížkovice	56	0	0	49,27
3	80195	Centrum sociální pomoci Litoměřice, příspěvková organizace	9374052	Domovy pro osoby se zdravotním postižením	P	Domov sociální péče Chotěšov	63	0	0	31,35
3	80195	Centrum sociální pomoci Litoměřice, příspěvková organizace	9751707	Domovy pro osoby se zdravotním postižením	P	Domov sociální péče Skalice	77	0	0	61,41
1	71235868	Centrum sociálních služeb Děčín, příspěvková organizace	1073186	Pečovatelská služba	A/T	Pečovatelská služba	0	17	0	19
1	71235868	Centrum sociálních služeb Děčín, příspěvková organizace	1542857	Domovy pro osoby se zdravotním postižením	P	Domovy pro osoby se zdravotním postižením	18	0	0	17,87
1	71235868	Centrum sociálních služeb Děčín, příspěvková organizace	2682796	Domovy pro seniory	P	Domov pro seniory	55	0	0	24,96
1	71235868	Centrum sociálních služeb Děčín, příspěvková organizace	3811243	Azylové domy	P	Azylový dům pro muže a matky s dětmi	29	0	0	5,91
1	71235868	Centrum sociálních služeb Děčín, příspěvková organizace	5093964	Noclehárny	A	Azylový dům pro muže a matky s dětmi	8	0	0	1,97
1	71235868	Centrum sociálních služeb Děčín, příspěvková organizace	5387786	Denní stacionáře	A	Služby pro osoby se zdravotním postižením - úsek Denní stacionář DOMINO	0	2	5/1	2,5
1	71235868	Centrum sociálních služeb Děčín, příspěvková organizace	5463800	Chráněné bydlení	P	Služby pro osoby se zdravotním postižením - úsek Chráněné bydlení	27	0	0	22,14
1	71235868	Centrum sociálních služeb Děčín, příspěvková organizace	6849315	Služby následné péče	A/P	Děčínské doléčovací centrum	11	2	12/2	3,64
1	71235868	Centrum sociálních služeb Děčín, příspěvková organizace	7392909	Odborné sociální poradenství	A	Děčínské doléčovací centrum	0	1	0	0,35
1	71235868	Centrum sociálních služeb Děčín, příspěvková organizace	7461655	Kontaktní centra	A	Kontaktní a poradenské centrum pro drogově závislé	0	2	0	2,95
1	71235868	Centrum sociálních služeb Děčín, příspěvková organizace	9695946	Terénní programy	T	Terénní programy	0	4	20/4	4,75
1	71235868	Centrum sociálních služeb Děčín, příspěvková organizace	9923023	Domovy se zvláštním režimem	P	Domov se zvláštním režimem	46	0	0	27,03
2	6172865	Centrum ucelené rehabilitace, z. ú.	7405909	Odborné sociální poradenství	A	Poradna pro manželství, rodinu a mezilidské vztahy Chomutov	0	1	5/1	1,5
8	70819882	CESPO, o. p. s.	8532431	Odborné sociální poradenství	A/T	Odborné sociální poradenství	0	2	0	1,4
9	70819882	CESPO, o. p. s.	9382099	Tlumočnické služby	A/T	Tlumočnické služby	0	1	0	0,5
1	72068396	Cesta do světa, pobočný spolek Slunečnice, z.s.	2282970	Sociální rehabilitace	A/T	Centrum Cesta do světa	0	1	15/3	3
1	72068396	Cesta do světa, pobočný spolek Slunečnice, z.s.	3356067	Sociálně terapeutické dílny	A	Cesta do světa - dílny Hudečkova; Centrum Cesta do světa; Tréninkový program úklidových a domácích prací; Tréninková kavárna "Na Cestě"	0	0	9/3	3

Materiál byl schválen usnesením Zastupitelstva Ústeckého kraje XXX/YY/2022 ze dne _____ 2022

*Sociální služba je v základní síti zařazena do 30.9.2022

Základní síť sociálních služeb Ústeckého kraje na období 2022-2024 platná od 1. 7. 2022										
číslo regionu	IČ	Název poskytovatele	Identifikátor	Druh služby	Forma poskytování	Název zařízení	Počet lůžek	Stávající individuální okamžitá kapacita	Stávající skupinová okamžitá kapacita (sk/pr)	Úvazky pracovníků v přímé péči
1	22856838	Cinka, z. s.	6343251	Nízkoprahová zařízení pro děti a mládež	A/T	Centrum	0	3	24/3	3,8
9	473146	Česká asociace paraplegiků - CZEPA, z.s.	2225351	Odborné sociální poradenství	A/T	CZEPA - odborné sociální poradenství	0	A1; T2	0	2,5
9	675547	Česká unie neslyšících, z.ú.	5839760	Tlumočnické služby	T	Česká unie neslyšících	0	1	0	0,5
7	25755277	Člověk v tísni, o.p.s.	2793191	Sociálně aktivizační služby pro rodiny s dětmi	T	Člověk v tísni, o.p.s.	0	2	0	2
8	25755277	Člověk v tísni, o.p.s.	3230075	Nízkoprahová zařízení pro děti a mládež	A/T	Člověk v tísni, o.p.s., Klub Mixér	0	A2; T2	A31/3; T24/3	2,5
8	25755277	Člověk v tísni, o.p.s.	4941547	Terénní programy	T	Člověk v tísni, o.p.s.	0	5	0	5
8	25755277	Člověk v tísni, o.p.s.	6027304	Sociálně aktivizační služby pro rodiny s dětmi	T	Člověk v tísni, o.p.s.	0	4	0	4
7	25755277	Člověk v tísni, o.p.s.	6102115	Nízkoprahová zařízení pro děti a mládež	A/T	Člověk v tísni, o.p.s., Otevřený klub	0	A3; T2	A45/3; T16/3	3
2	25755277	Člověk v tísni, o.p.s.	6435327	Terénní programy	T	Člověk v tísni, o.p.s.	0	2	0	2
7	25755277	Člověk v tísni, o.p.s.	6651167	Nízkoprahová zařízení pro děti a mládež	A	Člověk v tísni, o.p.s. - eNCéčko	0	3	40	3
7	25755277	Člověk v tísni, o.p.s.	7624072	Terénní programy	T	Člověk v tísni, o.p.s.	0	3	0	3
8	25755277	Člověk v tísni, o.p.s.	9100570	Nízkoprahová zařízení pro děti a mládež	A/T	Člověk v tísni, o.p.s., Nový svět	0	A3; T2	A26/3; T24/3	3
9	25421018	Demosthenes, o.p.s.	5330519	Raná péče	T	Demosthenes, o.p.s.	0	3	0	3,45
5	62209256	Dětský domov a Školní jídelna, Most, K. H. Borovského 1146, příspěvková organizace	4034618	Domy na půl cesty	P	Dům na půl cesty "Do života"	3	0	0	1
9	48136093	Diakonie ČCE - Středisko celostátních programů a služeb	9548170	Raná péče	A/T	Raná péče Diakonie - Ústecký kraj	0	3	0	3,15
3	46768041	Diakonie ČCE - Středisko křesťanské pomoci v Litoměřicích	2027319	Chráněné bydlení	P	Chráněné bydlení - Centrum sociálních služeb Klobouk Diakonie Terezín	12	0	0	6,1
3	46768041	Diakonie ČCE - Středisko křesťanské pomoci v Litoměřicích	2987242	Podpora samostatného bydlení	T	Podpora samostatného bydlení - Centrum sociálních služeb Klobouk Diakonie Terezín	0	3	0	3,5
3	46768041	Diakonie ČCE - Středisko křesťanské pomoci v Litoměřicích	4731306	Azylové domy	P	Domov pro matky s dětmi	32	0	0	7,35
3	46768041	Diakonie ČCE - Středisko křesťanské pomoci v Litoměřicích	4894760	Sociální rehabilitace	A/T	Sociální rehabilitace	0	4	17	4,1
3	46768041	Diakonie ČCE - Středisko křesťanské pomoci v Litoměřicích	7041080	Centra denních služeb	A	Centrum denních služeb	0	7	25/7	7,4
3	46768041	Diakonie ČCE - Středisko křesťanské pomoci v Litoměřicích	9407680	Sociálně terapeutické dílny	A	Sociálně terapeutické dílny - Centrum sociálních služeb Klobouk Diakonie Terezín	0	3	10/3	4

Materiál byl schválen usnesením Zastupitelstva Ústeckého kraje XXX/YY/2022 ze dne _____ 2022

*Sociální služba je v základní síti zařazena do 30.9.2022

Základní síť sociálních služeb Ústeckého kraje na období 2022-2024 platná od 1. 7. 2022

číslo regionu	IČ	Název poskytovatele	Identifikátor	Druh služby	Forma poskytování	Název zařízení	Počet lůžek	Stávající individuální okamžitá kapacita	Stávající skupinová okamžitá kapacita (sk/pr)	Úvazky pracovníků v přímé péči
5	70863601	Diakonie ČCE - Středisko sociální pomoci v Mostě	1760842	Azylové domy	P	Azylový dům pro ženy a matky s dětmi v tísni Most	54	0	0	6,9
5	70863601	Diakonie ČCE - Středisko sociální pomoci v Mostě	1988848	Odborné sociální poradenství	A	Občanská poradna Most, Občanská poradna Litvínov	0	6	0	6,5
5	70863601	Diakonie ČCE - Středisko sociální pomoci v Mostě	2013307	Sociálně aktivizační služby pro rodiny s dětmi	A/T	Sociální práce v ohrožených rodinách Most, Sociální práce v ohrožených rodinách Litvínov	0	4	4/1	3,8
3	41328523	Diakonie ČCE středisko v Krabčicích	2185972	Domovy se zvláštním režimem	P	Diakonie ČCE - středisko v Krabčicích	86	0	0	59,7
3	41328523	Diakonie ČCE středisko v Krabčicích	9753639	Domovy pro seniory	P	Diakonie ČCE – středisko v Krabčicích	28	0	0	10
6	40229939	Diecézní charita Litoměřice	4013275	Azylové domy	P	Domov svaté Máří Magdalény Jiřetín pod Jedlovou	68	0	0	13,55
3	40229939	Diecézní charita Litoměřice	7429073	Odborné sociální poradenství	A/T	Poradenské centrum Litoměřice	0	2	0	1,8
3	40229939	Diecézní charita Litoměřice	7908464	Terénní programy	T	Magdala - Ústecký kraj	0	2	4/2	0,4
2	40229939	Diecézní charita Litoměřice	9801549	Pečovatelská služba	T	Charitní pečovatelská služba	0	3	0	4,45
8	70225842	Dobrovolnické centrum, z.s.	1510111	Sociálně aktivizační služby pro rodiny s dětmi	A/T	Dobrovolnické centrum, z.s.	0	2	14/2	1,6
4	00830381	Domov "Bez zámků" Tuchořice, příspěvková organizace	3225275	Chráněné bydlení	P	Chráněné bydlení - Domov "Bez zámků" Tuchořice	8	0	0	3
4	00830381	Domov "Bez zámků" Tuchořice, příspěvková organizace	9567874	Domovy pro osoby se zdravotním postižením	P	Domov Bez zámků Tuchořice, příspěvková organizace	52	0	0	31
6	47274581	Domov "Srdce v dlaních" - sociální služby Jiříkov	2135966	Domovy pro seniory	P	Domov pro seniory	16	0	0	6,7
6	47274581	Domov "Srdce v dlaních" - sociální služby Jiříkov	5168000	Osobní asistence	T	Osobní asistence	0	1	0	2,4
6	47274581	Domov "Srdce v dlaních" - sociální služby Jiříkov	5350551	Pečovatelská služba	T	Pečovatelská služba	0	5	0	8
6	47274581	Domov "Srdce v dlaních" - sociální služby Jiříkov	7051562	Domovy se zvláštním režimem	P	Domov se zvláštním režimem	74	0	0	34,8
6	47274484	Domov Brtníky, příspěvková organizace	3395152	Chráněné bydlení	P	Domov pro osoby se zdravotním postižením Brtníky, příspěvková organizace	61	0	0	34,5
6	47274484	Domov Brtníky, příspěvková organizace	2434997	Domovy pro osoby se zdravotním postižením	P	Domov pro osoby se zdravotním postižením Brtníky, příspěvková organizace	64	0	0	59,2
6	47274484	Domov Brtníky, příspěvková organizace	3905641	Sociálně terapeutické dílny	A	Domov Brtníky, příspěvková organizace	0	4	12/4	4,32
7	63787725	Domov důchodců Bystřany, příspěvková organizace	6986535	Domovy pro seniory	P	Domov důchodců Bystřany	100	0	0	34,25
7	63787725	Domov důchodců Bystřany, příspěvková organizace	9313776	Domovy se zvláštním režimem	P	Domov důchodců Bystřany	97	0	0	39,8

Materiál byl schválen usnesením Zastupitelstva Ústeckého kraje XXX/YY/2022 ze dne _____ 2022
*Sociální služba je v základní síti zařazena do 30.9.2022

Základní síť sociálních služeb Ústeckého kraje na období 2022-2024 platná od 1. 7. 2022

číslo regionu	IČ	Název poskytovatele	Identifikátor	Druh služby	Forma poskytování	Název zařízení	Počet lůžek	Stávající individuální okamžitá kapacita	Stávající skupinová okamžitá kapacita (sk/pr)	Úvazky pracovníků v přímé péči
6	47274492	Domov důchodců Lipová	8543206	Domovy se zvláštním režimem	P	Domov důchodců Lipová	49	0	0	23
3	828998	Domov důchodců Roudnice nad Labem, příspěvková organizace	7001404	Domovy pro seniory	P	Domov důchodců Roudnice nad Labem, příspěvková organizace	36	0	0	15,34
3	828998	Domov důchodců Roudnice nad Labem, příspěvková organizace	8731012	Domovy se zvláštním režimem	P	Domov důchodců Roudnice nad Labem, příspěvková organizace	96	0	0	41,46
2	24713589	Domov harmonie a klidu s.r.o.	4605047	Domovy se zvláštním režimem	P	Domov harmonie a klidu	38	0	0	16,5
2	46789847	Domov pro osoby se zdravotním postižením	4541453	Domovy pro osoby se zdravotním postižením	P	Domov pro osoby se zdravotním postižením Kovářská	55	0	0	19
1	47274565	Domov pro seniory a pečovatelská služba Česká Kamenice, příspěvková organizace	4578763	Domovy pro seniory	P	Domov pro seniory a pečovatelská služba Česká Kamenice, příspěvková organizace	68	0	0	28,9
1	47274565	Domov pro seniory a pečovatelská služba Česká Kamenice, příspěvková organizace	9873560	Pečovatelská služba	T	Domov pro seniory a pečovatelská služba Česká Kamenice, příspěvková organizace	0	2	0	4,5
4	00830411	Domov pro seniory a Pečovatelská služba v Žatci	5153567	Pečovatelská služba	T	Domov pro seniory a pečovatelská služba v Žatci	0	16	0	17,1
4	00830411	Domov pro seniory a pečovatelská služba v Žatci	8541500	Domovy se zvláštním režimem	P	Domov pro seniory a Pečovatelská služba v Žatci	46	0	0	24,95
4	00830411	Domov pro seniory a pečovatelská služba v Žatci	9823316	Domovy pro seniory	P	Domov pro seniory a pečovatelská služba v Žatci	80	0	0	29,95
8	44555661	Domov pro seniory Bukov, příspěvková organizace	2758028	Domovy pro osoby se zdravotním postižením	P	Domov pro seniory Bukov, příspěvková organizace	10	0	0	5,63
8	44555661	Domov pro seniory Bukov, příspěvková organizace	9714807	Domovy pro seniory	P	Domov pro seniory Bukov, příspěvková organizace	122	0	0	33,12
8	44555407	Domov pro seniory Dobětice, příspěvková organizace	5238851	Domovy se zvláštním režimem	P	Domov pro seniory Dobětice, příspěvková organizace	18	0	0	19,8852
8	44555407	Domov pro seniory Dobětice, příspěvková organizace	6890540	Domovy pro seniory	P	Domov pro seniory Dobětice, příspěvková organizace	150	0	0	79,0148
8	44555296	Domov pro seniory Chlumec, příspěvková organizace	9595541	Domovy pro seniory	P	Domov pro seniory Chlumec, příspěvková organizace	65	0	0	30
8	44555334	Domov pro seniory Krásné Březno, příspěvková organizace	6172420	Domovy pro seniory	P	Domov pro seniory Krásné Březno, p.o.	153	0	0	58
8	44555270	Domov pro seniory Orlická a Azylový dům pro matky s dětmi, příspěvková organizace	3270327	Domovy pro seniory	P	Domov pro seniory Orlická a Azylový dům pro matky s dětmi, příspěvková organizace	172	0	0	40,2
8	44555270	Domov pro seniory Orlická a Azylový dům pro matky s dětmi, příspěvková organizace	7256732	Azylové domy	P	Domov pro seniory Orlická a Azylový dům pro matky s dětmi, příspěvková organizace	Do+Dí16 +35	0	0	4,8
4	65650964	Domov pro seniory Podbořany, příspěvková organizace	4159038	Domovy pro seniory	P	Domov pro seniory Podbořany, příspěvková organizace	72	0	0	29,92
4	65650964	Domov pro seniory Podbořany, příspěvková organizace	7285141	Domovy se zvláštním režimem	P	Domov pro seniory Podbořany, příspěvková organizace	30	0	0	13,2
4	65650964	Domov pro seniory Podbořany, příspěvková organizace	9714246	Odlehčovací služby	P	Domov pro seniory Podbořany, příspěvková organizace	3	0	0	0,88

Materiál byl schválen usnesením Zastupitelstva Ústeckého kraje XXX/YY/2022 ze dne _____ 2022

*Sociální služba je v základní síti zařazena do 30.9.2022

Základní síť sociálních služeb Ústeckého kraje na období 2022-2024 platná od 1. 7. 2022

číslo regionu	IČ	Název poskytovatele	Identifikátor	Druh služby	Forma poskytování	Název zařízení	Počet lůžek	Stávající individuální okamžitá kapacita	Stávající skupinová okamžitá kapacita (sk/pr)	Úvazky pracovníků v přímé péči
4	65650964	Domov pro seniory Podbořany, příspěvková organizace	5634705	Pečovatelská služba	T	Pečovatelská služba	0	4	0	7,5
8	44555326	Domov pro seniory Severní Terasa, příspěvková organizace	2501932	Domovy se zvláštním režimem	P	Domov pro seniory Severní Terasa, příspěvková organizace	62	0	0	39,08
8	44555326	Domov pro seniory Severní Terasa, příspěvková organizace	2744287	Domovy pro seniory	P	Domov pro seniory Severní Terasa, příspěvková organizace	109	0	0	42,92
4	49123688	Domov pro seniory U Pramene Louny, příspěvková organizace	2103509	Domovy pro seniory	P	Domov pro seniory U Pramene Louny	129	0	0	37,6
4	49123688	Domov pro seniory U Pramene Louny, příspěvková organizace	3091711	Domovy se zvláštním režimem	P	Domov pro seniory U Pramene Louny	16	0	0	7,2
4	49123688	Domov pro seniory U Pramene Louny, příspěvková organizace	9422672	Azylové domy	P	AZYLOVÝ DŮM PŘI DOMOVĚ PRO SENIORY U PRAMENE LOUNY	9	0	0	0,2
4	68454864	Domov pro seniory Vroutek, příspěvková organizace	2862640	Domovy se zvláštním režimem	P	Domov pro seniory Vroutek, příspěvková organizace	52	0	0	21
6	47274468	Domov Severka Jiříkov, příspěvková organizace	9712191	Domovy se zvláštním režimem	P	Domov Severka Jiříkov, příspěvková organizace	100	0	0	51
5	49872516	Domov sociálních služeb Meziboří, příspěvková organizace	2068891	Domovy pro seniory	P	Domov sociálních služeb Meziboří, příspěvková organizace	72	0	0	31,47
5	49872516	Domov sociálních služeb Meziboří, příspěvková organizace	4100257	Domovy se zvláštním režimem	P	Domov sociálních služeb Meziboří, příspěvková organizace	48	0	0	33,63
5	49872516	Domov sociálních služeb Meziboří, příspěvková organizace	4814058	Domovy pro osoby se zdravotním postižením	P	Domov sociálních služeb Meziboří, příspěvková organizace	2	0	0	3
6	3385655	Domov sv. Vincenta de Paul z.ú.	5322668	Azylové domy	P	Domov sv. Vincenta de Paul z.ú.	22	0	0	6,94
8	44555288	Domov Velké Březno, příspěvková organizace	1408517	Domovy se zvláštním režimem	P	Domov se zvláštním režimem	93	0	0	45,359
1	47274522	Domovy pro osoby se zdravotním postižením Oleška - Kamenice, příspěvková organizace	3899971	Domovy pro osoby se zdravotním postižením	P	Domovy pro osoby se zdravotním postižením Stará Oleška	46	0	0	23,7
1	47274522	Domovy pro osoby se zdravotním postižením Oleška - Kamenice, příspěvková organizace	7256389	Chráněné bydlení	P	Chráněné bydlení	13	0	0	6,3
1	47274522	Domovy pro osoby se zdravotním postižením Oleška - Kamenice, příspěvková organizace	8791049	Domovy pro osoby se zdravotním postižením	P	Domovy pro osoby se zdravotním postižením Česká Kamenice	46	0	0	26
8	75149541	Domovy pro osoby se zdravotním postižením Ústí nad Labem, příspěvková organizace	1201084	Denní stacionáře	A	Domov pro osoby se zdravotním postižením Severní Terasa	0	3	16/3	3,3
8	75149541	Domovy pro osoby se zdravotním postižením Ústí nad Labem, příspěvková organizace	2550019	Sociálně terapeutické dílny	A	Denní stacionář Úsměv	0	8	22/8	9,5
8	75149541	Domovy pro osoby se zdravotním postižením Ústí nad Labem, příspěvková organizace	5171989	Domovy pro osoby se zdravotním postižením	P	Domov pro osoby se zdravotním postižením Všebořice	22	0	0	23,6
8	75149541	Domovy pro osoby se zdravotním postižením Ústí nad Labem, příspěvková organizace	5666980	Domovy pro osoby se zdravotním postižením	P	Domov pro osoby se zdravotním postižením Trmice	24	0	0	18,85
8	75149541	Domovy pro osoby se zdravotním postižením Ústí nad Labem, příspěvková organizace	7734108	Chráněné bydlení	P	Domov pro osoby se zdravotním postižením Severní Terasa	16	0	0	12,4

Materiál byl schválen usnesením Zastupitelstva Ústeckého kraje XXX/YY/2022 ze dne _____ 2022
*Sociální služba je v základní síti zařazena do 30.9.2022

Základní síť sociálních služeb Ústeckého kraje na období 2022-2024 platná od 1. 7. 2022

číslo regionu	IČ	Název poskytovatele	Identifikátor	Druh služby	Forma poskytování	Název zařízení	Počet lůžek	Stávající individuální okamžitá kapacita	Stávající skupinová okamžitá kapacita (sk/pr)	Úvazky pracovníků v přímé péči
8	75149541	Domovy pro osoby se zdravotním postižením Ústí nad Labem, příspěvková organizace	8643214	Podpora samostatného bydlení	T	Domov pro osoby se zdravotním postižením Trmice	0	1	0	1,15
8	75149541	Domovy pro osoby se zdravotním postižením Ústí nad Labem, příspěvková organizace	8907909	Chráněné bydlení	P	Domov pro osoby se zdravotním postižením Všebořice	18	0	0	8,4
7	75149541	Domovy pro osoby se zdravotním postižením Ústí nad Labem, příspěvková organizace	2547969	Chráněné bydlení	P	Chráněné bydlení Teplice	12	0	0	10
8	75149541	Domovy pro osoby se zdravotním postižením Ústí nad Labem, příspěvková organizace	9553549	Domovy pro osoby se zdravotním postižením	P	Domov pro osoby se zdravotním postižením Severní Terasa	24	0	0	18,3
6	47274573	Domovy pro seniory Šluknov - Krásná Lípa, příspěvková organizace	2197911	Domovy se zvláštním režimem	P	Domov pro seniory Krásná Lípa	95	0	0	56,63
6	47274573	Domovy pro seniory Šluknov - Krásná Lípa, příspěvková organizace	4403315	Domovy pro seniory	P	Domov pro seniory Šluknov	70	0	0	36,94
7	63787911	Domovy sociálních služeb Háj a Nová Ves, příspěvková organizace	1351633	Domovy pro osoby se zdravotním postižením	P	Domovy sociálních služeb Háj u Duchcova	73	0	0	45,77
7	63787911	Domovy sociálních služeb Háj a Nová Ves, příspěvková organizace	4121413	Sociálně terapeutické dílny	A	Domovy sociálních služeb Háj u Duchcova	0	3	10/2	4
5	63787911	Domovy sociálních služeb Háj a Nová Ves, příspěvková organizace	6172133	Domovy pro osoby se zdravotním postižením	P	Domov pro osoby se zdravotním postižením Nová Ves v Horách	50	0	0	24,2
7	63787911	Domovy sociálních služeb Háj a Nová Ves, příspěvková organizace	7293077	Chráněné bydlení	P	Domovy sociálních služeb Háj u Duchcova	11	0	0	5,53
7	63787911	Domovy sociálních služeb Háj a Nová Ves, příspěvková organizace	7806966	Týdenní stacionáře	P	Domovy sociálních služeb Háj u Duchcova	5	0	0	4,81
7	63787911	Domovy sociálních služeb Háj a Nová Ves, příspěvková organizace	7717165	Domovy pro osoby se zdravotním postižením	P	Domovy pro osoby se zdravotním postižením Krupka	12	0	0	14,5
2	46789910	Domovy sociálních služeb Kadaň a Mašťov, příspěvková organizace	5323100	Chráněné bydlení	P	Chráněné bydlení Kadaň	8	0	0	5,48
2	46789910	Domovy sociálních služeb Kadaň a Mašťov, příspěvková organizace	5935431	Domovy pro osoby se zdravotním postižením	P	Domov pro osoby se zdravotním postižením Kadaň	31	0	0	26,08
2	46789910	Domovy sociálních služeb Kadaň a Mašťov, příspěvková organizace	6075842	Domovy pro osoby se zdravotním postižením	P	Domov pro seniory a Domov pro osoby se zdravotním postižením Mašťov	8	0	0	4,47
2	46789910	Domovy sociálních služeb Kadaň a Mašťov, příspěvková organizace	6916747	Domovy pro seniory	P	Domov pro seniory a Domov pro osoby se zdravotním postižením Mašťov	42	0	0	23,52
2	46789910	Domovy sociálních služeb Kadaň a Mašťov, příspěvková organizace	7012291	Domovy se zvláštním režimem	P	Domov pro seniory a Domov pro osoby se zdravotním postižením Mašťov	20	0	0	12,99
2	46789910	Domovy sociálních služeb Kadaň a Mašťov, příspěvková organizace	7255944	Domovy pro osoby se zdravotním postižením	P	Domov pro osoby se zdravotním postižením Kadaň	26	0	0	17,42
5	49872541	Domovy sociálních služeb Litvínov, příspěvková organiazce	4410973	Domovy pro seniory	P	Domovy sociálních služeb Litvínov, příspěvková organizace	117	0	0	53,89
5	49872541	Domovy sociálních služeb Litvínov, příspěvková organiazce	8888297	Domovy se zvláštním režimem	P	Domovy sociálních služeb Litvínov, příspěvková organizace	17	0	0	11,36
5	49872541	Domovy sociálních služeb Litvínov, příspěvková organizace	2577955	Chráněné bydlení	P	Domovy sociálních služeb Litvínov, příspěvková organizace	14	0	0	3,48

Materiál byl schválen usnesením Zastupitelstva Ústeckého kraje XXX/YY/2022 ze dne _____ 2022
*Sociální služba je v základní síti zařazena do 30.9.2022

Základní síť sociálních služeb Ústeckého kraje na období 2022-2024 platná od 1. 7. 2022

číslo regionu	IČ	Název poskytovatele	Identifikátor	Druh služby	Forma poskytování	Název zařízení	Počet lůžek	Stávající individuální okamžitá kapacita	Stávající skupinová okamžitá kapacita (sk/pr)	Úvazky pracovníků v přímé péči
5	49872541	Domovy sociálních služeb Litvínov, příspěvková organizace	2761662	Sociálně terapeutické dílny	A	Domovy sociálních služeb Litvínov, příspěvková organizace	0	4	8/4	7,27
5	49872541	Domovy sociálních služeb Litvínov, příspěvková organizace	3793014	Domovy se zvláštním režimem	P	Domovy sociálních služeb Litvínov, příspěvková organizace	37	0	0	24,11
5	49872541	Domovy sociálních služeb Litvínov, příspěvková organizace	8538718	Domovy pro osoby se zdravotním postižením	P	Domovy sociálních služeb Litvínov, příspěvková organizace	114	0	0	84,89
4	44554559	DRUG–OUT Klub, z.s.	1953437	Terénní programy	T	Terénní program Postoloprty	0	1	10/2	1,33
8	44554559	DRUG–OUT Klub, z.s.	4677905	Kontaktní centra	A	Kontaktní centrum pro drogově závislé	0	3	10/1	4
8	44554559	DRUG–OUT Klub, z.s.	5587211	Odborné sociální poradenství	A/T	Ambulantní adiktologické služby	0	6	12/1	8,65
8	44554559	DRUG–OUT Klub, z.s.	7108907	Terénní programy	T	Terénní program	0	4	3/1	5,2
8	44554559	DRUG–OUT Klub, z.s.	9258026	Odborné sociální poradenství	A	Krajská adiktologická ambulance a poradna pro děti a dorost	0	2	0	2,2
5	25441892	DŮM ROMSKÉ KULTURY o.p.s.	1480537	Sociálně aktivizační služby pro rodiny s dětmi	A/T	SAS Chanov	0	2	0	2,5
5	25441892	DŮM ROMSKÉ KULTURY o.p.s.	5153749	Nízkoprahová zařízení pro děti a mládež	A/T	Nízkoprahové zařízení pro děti a mládež	0	1	25/3	3,5
2	28722043	Důstojný život - centrum pro zdravotně postižené, o.p.s.	4047865	Osobní asistence	T	Důstojný život - centrum pro zdravotně postižené, o.p.s.	0	4	0	4,5
9	24743054	EDA cz, z.ú.	7877605	Raná péče	A/T	EDA cz, z.ú.	0	3	10	2,38
5	25034545	ENERGIE o.p.s.	1534371	Chráněné bydlení	P	Chráněné bydlení ENERGIE o.p.s.	61	0	0	15,45
5	25034545	ENERGIE o.p.s.	8221160	Odlehčovací služby	P	ENERGIE o.p.s.	3	0	0	1
5	25034545	ENERGIE o.p.s.	8221160	Odlehčovací služby	A	ENERGIE o.p.s.	0	2	15/2	1,45
3	44226586	Fokus Labe, z.ú.	1015984	Sociální rehabilitace	A/T	Centrum duševního zdraví Litoměřice	0	A 1; T 2	10/2	5
7	44226586	Fokus Labe, z.ú.	1214275	Sociální rehabilitace	A/T	Fokus Labe - Teplice	0	A 1; T 1	15/1	4
4	44226586	Fokus Labe, z.ú.	1457144	Sociální rehabilitace	A/T	Centrum duševního zdraví Louny, Žatec	0	A1; T2	10/2	4
7	44226586	Fokus Labe, z.ú.	1621637	Odborné sociální poradenství	A/T	Fokus Labe - Teplice	0	1	0	1,5
3	44226586	Fokus Labe, z.ú.	1657475	Sociální rehabilitace	A/T	Fokus Labe - Litoměřice	0	1	15/1	2
7	44226586	Fokus Labe, z.ú.	2046626	Sociálně terapeutické dílny	A	Fokus Labe - Teplice	0	1	17	3

Základní síť sociálních služeb Ústeckého kraje na období 2022-2024 platná od 1. 7. 2022

číslo regionu	IČ	Název poskytovatele	Identifikátor	Druh služby	Forma poskytování	Název zařízení	Počet lůžek	Stávající individuální okamžitá kapacita	Stávající skupinová okamžitá kapacita (sk/pr)	Úvazky pracovníků v přímé péči
8	44226586	Fokus Labe, z.ú.	2365503	Sociálně terapeutické dílny	A	Fokus Labe - Ústí nad Labem	0	4	39/6	8
2	44226586	Fokus Labe, z.ú.	2882507	Sociální rehabilitace	A/T	Fokus Labe - Chomutov	0	1	15	2
1	44226586	Fokus Labe, z.ú.	3097184	Sociálně aktivizační služby pro seniory a osoby se zdravotním postižením	A/T	Fokus Labe - Děčín	0	A1; T1	A15/1; T15/1	1,5
8	44226586	Fokus Labe, z.ú.	3376667	Sociální rehabilitace	A/T	Centrum duševního zdraví Ústí nad Labem	0	5	10/2	9
8	44226586	Fokus Labe, z.ú.	3935206	Chráněné bydlení	P	Fokus Labe - Ústí nad Labem	27	0	0	16
5	44226586	Fokus Labe, z.ú.	4103239	Sociální rehabilitace	A/T	Centrum duševního zdraví Most	0	A1;T2	10/2	4
3	44226586	Fokus Labe, z.ú.	4265731	Sociálně aktivizační služby pro seniory a osoby se zdravotním postižením	A/T	Fokus Labe - Litoměřice	0	A1; T1	A15/1; T15/1	1,5
2	44226586	Fokus Labe, z.ú.	5188376	Sociální rehabilitace	A/T	Centrum duševního zdraví Chomutov	0	A 2; T 3	10/2	9
8	44226586	Fokus Labe, z.ú.	5844827	Sociálně aktivizační služby pro seniory a osoby se zdravotním postižením	A/T	Fokus Labe - Ústí nad Labem	0	A2; T2	A15/1; T15/1	2,5
7	44226586	Fokus Labe, z.ú.	6105987	Sociální rehabilitace	A/T	Centrum duševního zdraví Teplice	0	A 1; T 2	10/2	4
1	44226586	Fokus Labe, z.ú.	6303516	Sociální rehabilitace	A/T	Fokus Labe - Děčín	0	1	15/1	2
8	44226586	Fokus Labe, z.ú.	8981594	Sociální rehabilitace	A/T	Fokus Labe - Ústí nad Labem	0	A 4; T 2	15/1	9
8	44226586	Fokus Labe, z.ú.	9071773	Odborné sociální poradenství	A/T	Fokus Labe - Ústí nad Labem	0	1	0	1,5
1	44226586	Fokus Labe, z.ú.	9131484	Odborné sociální poradenství	A/T	Fokus Labe - Děčín	0	1	0	1,5
1	44226586	Fokus Labe, z.ú.	9317585	Sociální rehabilitace	A/T	Centrum duševního zdraví Děčín	0	A 1; T 2	10/2	5
3	44226586	Fokus Labe, z.ú.	9425002	Odborné sociální poradenství	A/T	Fokus Labe - Litoměřice	0	1	0	1,5
7	44226586	Fokus Labe, z.ú.	9462377	Sociálně aktivizační služby pro seniory a osoby se zdravotním postižením	A/T	Fokus Labe - Teplice	0	A1; T1	A15/1; T15/1	1,5
2	44226586	Fokus Labe, z.ú.	6780298	Chráněné bydlení	P	Chráněné bydlení Chomutov	11	0	0	6
9	44226586	Fokus Labe, z.ú.	7889246	Sociální rehabilitace	A/T	Multidisciplinární tým pro děti a mladé lidi	0	A1; T2	10/2	5
8	27324001	Helias Ústí nad Labem, o.p.s.	3591222	Osobní asistence	T	Helias Ústí nad Labem, o.p.s.	0	2	0	6
8	27324001	Helias Ústí nad Labem, o.p.s.	7646043	Denní stacionáře	A	Denní stacionář HELIAS	0	2	16/5	8

Materiál byl schválen usnesením Zastupitelstva Ústeckého kraje XXX/YY/2022 ze dne _____ 2022
*Sociální služba je v základní síti zařazena do 30.9.2022

Základní síť sociálních služeb Ústeckého kraje na období 2022-2024 platná od 1. 7. 2022

číslo regionu	IČ	Název poskytovatele	Identifikátor	Druh služby	Forma poskytování	Název zařízení	Počet lůžek	Stávající individuální okamžitá kapacita	Stávající skupinová okamžitá kapacita (sk/pr)	Úvazky pracovníků v přímé péči
8	66000653	HEWER, z.s.	4076320	Osobní asistence	T	Hewer - osobní asistence pro Ústecký kraj	0	5	0	7,79
7	66000653	HEWER, z.s.	4076320	Osobní asistence	T	Hewer - osobní asistence pro Ústecký kraj	0	3	0	5,62
5	66000653	HEWER, z.s.	4076320	Osobní asistence	T	Hewer - osobní asistence pro Ústecký kraj	0	1	0	2,18
3	66000653	HEWER, z.s.	4076320	Osobní asistence	T	Hewer - osobní asistence pro Ústecký kraj	0	1	0	0,49
2	66000653	HEWER, z.s.	4076320	Osobní asistence	T	Hewer - osobní asistence pro Ústecký kraj	0	1	0	2
3	24273449	HEZKÉ DOMY s.r.o.	5336459	Odlehčovací služby	P	HEZKÉ DOMY s.r.o.	30	0	0	14,5
3	65081374	Hospic sv. Štěpána, z.s.	1451339	Odborné sociální poradenství	A/T	Hospic sv. Štěpána, z.s.	0	1	0	1,5
3	65081374	Hospic sv. Štěpána, z.s.	6770385	Odlehčovací služby	P	Hospic sv. Štěpána, z.s.	10	0	0	6,8
3	65081374	Hospic sv. Štěpána, z.s.	6770385	odlehčovací služby	T	Hospic sv. Štěpána, z.s.	0	2	0	2,3
5	25419561	HOSPIC v MOSTĚ, o.p.s.	3441974	Odborné sociální poradenství	A/T	HOSPIC v MOSTĚ, o.p.s.	0	1	0	0,75
5	25419561	HOSPIC v MOSTĚ, o.p.s.	4743378	Odlehčovací služby	P	HOSPIC v MOSTĚ, o.p.s.	10	0	0	9
3	62768841	Humanitární sdružení PERSPEKTIVA, z.s.	9245039	Sociální rehabilitace	A/T	Humanitární sdružení PERSPEKTIVA	0	3	3/1	4
1	70818134	Charita Česká Kamenice	2472265	Nízkoprahová denní centra	A	Nízkoprahové denní centrum	0	1	10/1	3,5
1	70818134	Charita Česká Kamenice	2527440	Podpora samostatného bydlení	T	Podpora samostatného bydlení	0	1	0	1,5
8	70818134	Charita Česká Kamenice	2527440	Podpora samostatného bydlení	T	Podpora samostatného bydlení	0	4	0	3
8	70818134	Charita Česká Kamenice	5735295	Sociálně terapeutické dílny	A	Sociálně terapeutické dílny	0	4	3/1	2,3
1	70818134	Charita Česká Kamenice	5735295	Sociálně terapeutické dílny	A	Sociálně terapeutické dílny	0	5	3/1	3,6
1	70818134	Charita Česká Kamenice	7629312	Domovy se zvláštním režimem	P	Domov se zvláštním režimem	18	0	0	13,9
8	70818134	Charita Česká Kamenice	9869440	Domovy se zvláštním režimem	P	Domov se zvláštním režimem	10	0	0	6,5
1	70818134	Charita Česká Kamenice	9806102	Chráněné bydlení	P	Chráněné bydlení	31	0	0	11,75
8	70818134	Charita Česká Kamenice	9806102	Chráněné bydlení	P	Chráněné bydlení	11	0	0	4,55

Materiál byl schválen usnesením Zastupitelstva Ústeckého kraje XXX/YY/2022 ze dne _____ 2022

*Sociální služba je v základní síti zařazena do 30.9.2022

Základní síť sociálních služeb Ústeckého kraje na období 2022-2024 platná od 1. 7. 2022

číslo regionu	IČ	Název poskytovatele	Identifikátor	Druh služby	Forma poskytování	Název zařízení	Počet lůžek	Stávající individuální okamžitá kapacita	Stávající skupinová okamžitá kapacita (sk/pr)	Úvazky pracovníků v přímé péči
3	46769382	Charita Litoměřice	1269156	Denní stacionáře	A	Charitní domov sv. Zdislava - denní stacionář	0	1	6/2	2,2
3	46769382	Charita Litoměřice	2241142	Azylové domy	P	Středisko sociální prevence a humanitární pomoci - azylový dům	23	0	0	4,96
3	46769382	Charita Litoměřice	2548478	Noclehárny	A	Středisko sociální prevence a humanitární pomoci - noclehárna	5	0	0	0,81
3	46769382	Charita Litoměřice	2417772	Odlehčovací služby	P	Domov na Dómském pahorku - odlehčovací služba	4	0	0	1,79
3	46769382	Charita Litoměřice	5964684	Nízkoprahová denní centra	A	SStředisko sociální prevence a humanitární pomoci - nízkoprahové denní centrum	0	1	5/1	1,08
3	46769382	Charita Litoměřice	9011520	Terénní programy	T	Středisko sociální prevence a humanitární pomoci - terénní program	0	1	3/1	1,2
3	46769382	Charita Litoměřice	3403190	Pečovatelská služba	T	Pečovatelská služba	0	20	0	22,5
3	46769382	Charita Litoměřice	5624320	Domovy se zvláštním režimem	P	Charitní domov sv. Zdislava - domov se zvláštním režimem	31	0	0	17,97
3	46769382	Charita Litoměřice	6566711	Domovy pro seniory	P	Farní charita Litoměřice, Domov na Dómském pahorku - domov pro seniory	118	0	0	62,21
3	46770321	Charita Lovosice	3189832	Terénní programy	T	Terénní služba Panny Marie Pomocné	0	1	4/1	1
3	46770321	Charita Lovosice	3209417	Sociálně aktivizační služby pro rodiny s dětmi	A/T	Panna Marie Pomocná s rodinami	0	2	8/2	2
3	46770321	Charita Lovosice	6081367	Azylové domy	P	Dům Panny Marie Pomocné	24	0	0	6,3
3	46770321	Charita Lovosice	6540812	Nízkoprahová zařízení pro děti a mládež	A/T	Panna Marie Pomocná s dětmi a mládeží	0	1	25/2	2,3
3	46770321	Charita Lovosice	8464374	Sociálně terapeutické dílny	A	Dílny Panny Marie Pomocné	0	2	10/2	2
7	70828920	Charita Most	5476963	Azylové domy	P	Azylový dům Osek	27	0	0	6,5
7	70828920	Charita Most	5690901	Azylové domy	P	Azylový dům Duchcov	30	0	0	6,5
7	70828920	Charita Most	6239239	Azylové domy	P	Centrum "Rodina v tísni"	30	0	0	6,5
5	70828920	Charita Most	7323829	Osobní asistence	T	Osobní asistence	0	3	0	3,3
5	70828920	Charita Most	1012725	Nízkoprahová zařízení pro děti a mládež	A/T	Nízkoprahové zařízení pro děti a mládež Domino	0	3	28/4	6
7	70828920	Charita Most	1158642	Sociálně aktivizační služby pro rodiny s dětmi	T	Sociálně aktivizační služby pro rodiny s dětmi Duchcov	0	2	7/1	2
7	70828920	Charita Most	1826142	Noclehárny	A	Noclehárna Duchcov	5	0	0	1

Základní síť sociálních služeb Ústeckého kraje na období 2022-2024 platná od 1. 7. 2022

číslo regionu	IČ	Název poskytovatele	Identifikátor	Druh služby	Forma poskytování	Název zařízení	Počet lůžek	Stávající individuální okamžitá kapacita	Stávající skupinová okamžitá kapacita (sk/pr)	Úvazky pracovníků v přímé péči
2	70828920	Charita Most	2450357	Sociálně aktivizační služby pro rodiny s dětmi	A/T	Sociálně aktivizační služby pro rodiny s dětmi Jirkov	0	2	6/1	2
2	70828920	Charita Most	2570590	Nízkoprahová zařízení pro děti a mládež	A/T	Nízkoprahové zařízení pro děti a mládež Khamoro	0	1	14/2	3,5
5	70828920	Charita Most	3043143	Sociálně aktivizační služby pro rodiny s dětmi	A/T	Aktivizační služby pro rodiny s dětmi	0	4	6/1	4,3
4	70828920	Charita Most	3383589	Sociálně aktivizační služby pro rodiny s dětmi	A/T	Sociálně aktivizační služby pro rodiny s dětmi	0	3	15/3	3
5	70828920	Charita Most	3475445	Odborné sociální poradenství	A	Sociální poradna Most	0	1	0	1
5	70828920	Charita Most	4704201	Nízkoprahová zařízení pro děti a mládež	A/T	Sovička	0	3	15/3	4
2	70828920	Charita Most	5361940	Odborné sociální poradenství	A/T	Sociální poradna Chomutov	0	1	0	1,8
7	70828920	Charita Most	5370162	Nízkoprahová zařízení pro děti a mládež	A/T	Zastávka	0	4	30/4	5
5	70828920	Charita Most	5778636	Odborné sociální poradenství	A/T	Sociální poradna Janov	0	1	2/1	1,2
5	70828920	Charita Most	5798742	Pečovatelská služba	T	Pečovatelská služba	0	7	0	9
5	70828920	Charita Most	6776446	Sociálně aktivizační služby pro rodiny s dětmi	A/T	Rozmarýnek	0	5	15/5	5
7	70828920	Charita Most	7544686	Terénní programy	T	Terénní programy Duchcov	0	1	2/1	1,2
5	70828920	Charita Most	8190994	Nízkoprahová denní centra	A/T	Nízkoprahové denní centrum Most	0	1	15/1	3
7	70828920	Charita Most	8217675	Domy na půl cesty	P	Centrum Rodina v tísni	4	0	0	1,5
5	70828920	Charita Most	8389381	Terénní programy	T	Terénní programy Most	0	3	0	3
5	70828920	Charita Most	8522670	Sociální rehabilitace	A/T	Sociálně rehabilitační programy	0	2	2/1	2
7	70828920	Charita Most	8583484	Odborné sociální poradenství	A	Odborné sociální poradenství Duchcov	0	1	0	1,15
2	70828920	Charita Most	9253322	Terénní programy	T	Terénní programy	0	3	2/1	3
5	70828920	Charita Most	5872914	Terénní programy	T	Terénní programy	0	3	2/1	3
3	62769111	Charita Roudnice nad Labem	1761469	Pečovatelská služba	T	Charitní pečovatelská služba Roudnice	0	2	0	3,6
3	62769111	Charita Roudnice nad Labem	4335678	Nízkoprahová zařízení pro děti a mládež	A/T	NZDM Bota	0	5	50/5	5

Základní síť sociálních služeb Ústeckého kraje na období 2022-2024 platná od 1. 7. 2022

číslo regionu	IČ	Název poskytovatele	Identifikátor	Druh služby	Forma poskytování	Název zařízení	Počet lůžek	Stávající individuální okamžitá kapacita	Stávající skupinová okamžitá kapacita (sk/pr)	Úvazky pracovníků v přímé péči
3	62769111	Charita Roudnice nad Labem	6392422	Sociálně aktivizační služby pro rodiny s dětmi	A/T	Sociálně aktivizační služby pro rodiny s dětmi „Pod střechou“	0	3	15/3	3
3	62769111	Charita Roudnice nad Labem	8281324	Azylové domy	P	Azylový dům pro matky s dětmi v Domově sv. Josefa	30	0	0	6,3
6	46797572	Charita Rumburk	4291907	Odborné sociální poradenství	A	Občanská poradna Rumburk	0	1	0	1,01
6	46797572	Charita Rumburk	6349343	Sociálně aktivizační služby pro rodiny s dětmi	A/T	Asistenční služba pro rodiny s dětmi	0	1	5/1	1,08
6	46797572	Charita Rumburk	7222807	Nízkoprahová zařízení pro děti a mládež	A/T	Žijeme spolu - nízkoprahové zařízení pro děti a mládež	0	1	14/2	3
6	73635502	Charita Šluknov	3112502	Sociálně aktivizační služby pro rodiny s dětmi	A/T	Ambrela pro rodinu	0	3	4/1	2,9
6	73635502	Charita Šluknov	6661939	Nízkoprahová zařízení pro děti a mládež	A/T	Bary Ambrela	0	1	20/2	4
6	73635502	Charita Šluknov	8168410	Nízkoprahová zařízení pro děti a mládež	A/T	Nízkoprahové zařízení pro děti a mládež Ambrela	0	1	20/3	4,39
7	70806837	Charita Teplice	5945195	Sociálně aktivizační služby pro rodiny s dětmi	A/T	Agapé II.	0	3	30/3	4
7	70806837	Charita Teplice	7058897	Odborné sociální poradenství	A	Občanská poradna Teplice	0	1	0	1
7	70806837	Charita Teplice	8489399	Azylové domy	P	Azylový dům pro matky s dětmi Agapé	20	0	0	4,5
8	44225512	Charita Ústí nad Labem	1001488	Azylové domy	P	Azylový dům Samaritán	40	0	0	5,3
8	44225512	Charita Ústí nad Labem	2145028	Nízkoprahová denní centra	A/T	Centrum pomoci Samaritán	0	3	50	3,7
8	44225512	Charita Ústí nad Labem	2179469	Domovy se zvláštním režimem	P	Dům pokojného stáří svaté Ludmily	35	0	0	22
8	44225512	Charita Ústí nad Labem	3125201	Nízkoprahová zařízení pro děti a mládež	A/T	Klub Lucerna	0	2	A: 20/2, T: 10/1	3
8	44225512	Charita Ústí nad Labem	3255982	Sociálně aktivizační služby pro rodiny s dětmi	A/T	Centrum služeb pro rodinu	0	1	A: 15/2, T: 5/1	2
8	44225512	Charita Ústí nad Labem	3831791	Noclehárny	A	Noclehárna Samaritán	15	0	0	1,5
8	44225512	Charita Ústí nad Labem	6631017	sociálně aktivizační služby pro rodiny s dětmi	A/T	Sociálně aktivizační služby pro rodiny s dětmi Ovečka	0	1	A: 12/2, T: 12/2	2
8	44225512	Charita Ústí nad Labem	9288131	Nízkoprahová zařízení pro děti a mládež	A/T	Nízkoprahové zařízení pro děti a mládež Tykadlo	0	2	A: 20/2, T: 10/1	1,5
8	44225512	Charita Ústí nad Labem	9832613	Terénní programy	T	Terénní programy	0	2	10/2	2
1	26590719	Charitní sdružení Děčín, z. s.	6511261	Odborné sociální poradenství	A	Občanská poradna Děčín	0	4	0	4,3

Materiál byl schválen usnesením Zastupitelstva Ústeckého kraje XXX/YY/2022 ze dne _____ 2022

*Sociální služba je v základní síti zařazena do 30.9.2022

Základní síť sociálních služeb Ústeckého kraje na období 2022-2024 platná od 1. 7. 2022

číslo regionu	IČ	Název poskytovatele	Identifikátor	Druh služby	Forma poskytování	Název zařízení	Počet lůžek	Stávající individuální okamžitá kapacita	Stávající skupinová okamžitá kapacita (sk/pr)	Úvazky pracovníků v přímé péči
1	26590719	Charitní sdružení Děčín, z. s.	7674174	Sociálně aktivizační služby pro rodiny s dětmi	A/T	Asistenční služba pro rodiny s dětmi	0	A 1; T7	A 5/1; T 35/7	10,2
6	22772511	Chráněné bydlení Pastelky o.p.s.	2732328	Chráněné bydlení	P	Chráněné bydlení Pastelky	4	0	0	5,34
6	22772511	Chráněné bydlení Pastelky o.p.s.	3532163	Podpora samostatného bydlení	T	Podpora samostatného bydlení Pastelky	0	3	0	6,5
6	22772511	Chráněné bydlení Pastelky o.p.s.	4181497	Osobní asistence	T	Osobní asistence Pastelky	0	3	0	6,75
1	68975244	Indigo Děčín, z.s.	9308341	Terénní programy	T	Terénní program	0	2	0	4,5
1	68975244	Indigo Děčín, z.s.	9082399	Nízkoprahová zařízení pro děti a mládež	A	Komunitní centrum dětí a mládeže Kamarád	0	2	30/3	4,9
6	70872686	Integrované centrum pro osoby se zdravotním postižením Horní Poustevna	5177352	Podpora samostatného bydlení	T	Integrované centrum pro osoby se zdravotním postižením Horní Poustevna	0	2	0	0,6
6	28744349	JIPRO-CASH s.r.o.	5037445	Domovy se zvláštním režimem	P	Domov Potoky	50	0	0	26,4
8	63778718	JURTA, o.p.s.	1066948	Sociální rehabilitace	T/A	Jurta o.p.s.	0	2	5/1	3
1	63778718	JURTA, o.p.s.	1066948	Sociální rehabilitace	T/A	Jurta o.p.s.	0	2	5/1	2
8	63778718	JURTA, o.p.s.	4715430	Sociálně terapeutické dílny	A	Jurta o.p.s.	0	2	5/1	3
1	63778718	JURTA, o.p.s.	4715430	Sociálně terapeutické dílny	A	Jurta o.p.s.	0	2	5/1	4,5
1	63778718	JURTA, o.p.s.	5807228	Chráněné bydlení	P	Jurta o.p.s.	5	0	0	1,75
8	63778718	JURTA, o.p.s.	9100031	Podpora samostatného bydlení	T	Jurta o.p.s.	0	1	7/1	1,25
1	63778718	JURTA, o.p.s.	9100031	Podpora samostatného bydlení	T	Jurta o.p.s.	0	1	7/1	1,25
2	27000222	K srdci klíč, o.p.s.	1499845	Noclehárny	A	Noclehárna v Chomutově	12	0	0	2,5
2	27000222	K srdci klíč, o.p.s.	7712870	Nízkoprahová denní centra	A	Nízkoprahové denní centrum v Chomutově	0	1	12/2	4,3
5	27000222	K srdci klíč, o.p.s.	9422230	Azylové domy	P	Azylový dům pro rodiny s dětmi v Mostě	20	0	0	5,3
5	27000222	K srdci klíč, o.p.s.	6455949	Noclehárny	A	Noclehárna v Mostě	10	0	0	2,5
5	27000222	K srdci klíč, o.p.s.	8836274	Azylové domy	P	Azylový dům pro muže v Mostě	30	0	0	7,6
5	27000222	K srdci klíč, o.p.s.	9763724	Domy na půl cesty	P	Dům na půl cesty v Mostě	8	0	0	3,85

Základní síť sociálních služeb Ústeckého kraje na období 2022-2024 platná od 1. 7. 2022

číslo regionu	IČ	Název poskytovatele	Identifikátor	Druh služby	Forma poskytování	Název zařízení	Počet lůžek	Stávající individuální okamžitá kapacita	Stávající skupinová okamžitá kapacita (sk/pr)	Úvazky pracovníků v přímé péči
4	830437	Kamarád - LORM	1165395	Chráněné bydlení	P	Chráněné bydlení	7	0	0	5
4	830437	Kamarád - LORM	1372355	Denní stacionáře	A	Denní stacionář	0	4	0	1,1
4	830437	Kamarád - LORM	2207393	Týdenní stacionáře	P	Týdenní stacionář	10	0	0	4,3
4	830437	Kamarád - LORM	2803757	Podpora samostatného bydlení	T	Podpora samostatného bydlení	0	2	0	2,4
4	830437	Kamarád - LORM	3210011	Domovy pro osoby se zdravotním postižením	P	Domov pro osoby se zdravotním postižením	18	0	0	13,25
4	830437	Kamarád - LORM	7334865	Sociálně terapeutické dílny	A	Sociálně terapeutická dílna	0	3	18/3	3,2
4	830437	Kamarád - LORM	8570486	Odlehčovací služby	P/A	Odlehčovací služby	3	1	0	1,1
4	830437	Kamarád - LORM	8945341	Krizová pomoc	P	Kamarád - LORM	1	0	0	0,1
8	1181491	Kleja, z.s.	9338405	Terénní programy	T	Terénní program v Ústí nad Labem	0	3	4	3
6	22881476	Kormidlo Šluknov o.p.s.	4978879	Sociálně terapeutické dílny	A	Kormidlo Šluknov o.p.s.	0	6	4/1	10
6	75139090	Kostka Krásná Lípa, p.o.	3827499	Odborné sociální poradenství	A/T	Kostka Krásná Lípa p.o.	0	1	0	0,6
6	75139090	Kostka Krásná Lípa, p.o.	1928007	Terénní programy	T	Kostka Krásná Lípa p.o.	0	1	5/1	1,32
6	75139090	Kostka Krásná Lípa, p.o.	3153600	Sociálně aktivizační služby pro rodiny s dětmi	A/T	Kostka Krásná Lípa p.o.	0	5	8/1	5,16
6	75139090	Kostka Krásná Lípa, p.o.	5321665	Osobní asistence	T	Kostka Krásná Lípa, p.o.	0	8	0	11,62
6	75139090	Kostka Krásná Lípa, p.o.	6363165	Nízkoprahová zařízení pro děti a mládež	A/T	Amari - nízkoprahové zařízení pro děti a mládež, T-klub - nízkoprahové zařízení pro děti a mládež	0	5	35/5	6,5
5	28747330	KRUH pomoci, o.p.s.	3492950	Sociální rehabilitace	A/T	KRUH pomoci, o.p.s.	0	2	4/2	4
5	25030302	Krušnohorská poliklinika s.r.o.	6373201	Domovy pro seniory	P	Domov pro seniory Naděje	20	0	0	7,95
5	25030302	Krušnohorská poliklinika s.r.o.	6426990	Pečovatelská služba	T	Pečovatelská služba Krušnohorské polikliniky	0	4	0	5,95
1	26648661	Křesťanské společenství Jonáš, z. s.	8061366	Nízkoprahová denní centra	A	Nízkoprahové denní centrum	0	1	16/2	3
7	27038645	Květina, z. s.	3536223	Nízkoprahová zařízení pro děti a mládež	A/T	Klub Magnet	0	1	30/4	4
7	27038645	Květina, z. s.	5829590	Terénní programy	T	Terénní programy Květina	0	2	0	2,3

Základní síť sociálních služeb Ústeckého kraje na období 2022-2024 platná od 1. 7. 2022

číslo regionu	IČ	Název poskytovatele	Identifikátor	Druh služby	Forma poskytování	Název zařízení	Počet lůžek	Stávající individuální okamžitá kapacita	Stávající skupinová okamžitá kapacita (sk/pr)	Úvazky pracovníků v přímé péči
7	27038645	Květina, z. s.	6251794	Sociálně aktivizační služby pro rodiny s dětmi	A/T	Sociálně aktivizační služby pro rodiny s dětmi Květina	0	T 4 ; A 2	6/1	5
7	27038645	Květina, z. s.	5464128	Nízkoprahová denní centra	A	Nízkoprahové denní centrum Květina	0	1	10/2	4
3	75100967	Mgr. Lucie Jursíková Brožková	5222616	Odlehčovací služby	T	KDP Sluníčko	0	4	0	5,25
4	26708451	Maltézská pomoc, o.p.s.	9905305	Osobní asistence	T	osobní asistence	0	4	0	6,5
2	26604205	Masopust, z.s.	1989766	Sociální rehabilitace	A/T	Sociální rehabilitace Esprit	0	2	15/2	3
2	26604205	Masopust, z.s.	6538434	Sociálně terapeutické dílny	A	Sociálně terapeutické dílny	0	2	3/1	3,5
5	47310189	Medicína Litvínov s.r.o.	3132557	Domovy pro seniory	P	Domov pro seniory SENMED	16	0	0	5,78
7	266230	Město Bílina	2680198	Pečovatelská služba	T	Pečovatelská služba Bílina	0	11	0	12
2	261912	Město Kadaň	5578580	Terénní programy	T	Centrum sociálních služeb Prunéřov	0	4	0	4
7	266418	Město Krupka	8895811	Pečovatelská služba	T	Pečovatelská služba Krupka	0	10	0	13,5
5	266027	Město Litvínov	1901050	Terénní programy	T	První krok Terénní programy	0	2	0	2
5	266027	Město Litvínov	5124068	Sociálně aktivizační služby pro rodiny s dětmi	T	První krok Sociálně aktivizační služby pro rodiny s dětmi	0	3	6/1	3
5	266086	Město Meziboří	4771324	Pečovatelská služba	T	Pečovatelská služba Meziboří	0	3	0	6,8
3	264466	Město Štětí	2561765	Pečovatelská služba	T	Město Štětí	0	7	0	13,5
3	264466	Město Štětí	6774569	Odlehčovací služby	P	Dům s chráněnými byty	2	0	0	1,1
3	264466	Město Štětí	8322579	Denní stacionáře	A	Dům s chráněnými byty	0	1	6/1	1,1
3	264474	Město Terezín	1795576	Pečovatelská služba	T	Město Terezín	0	2	0	3,5
3	264571	Město Úštěk	8820534	Pečovatelská služba	T	Pečovatelská služba	0	2	0	2,25
6	261718	Město Varnsdorf	1187850	Sociálně aktivizační služby pro rodiny s dětmi	A/T	Sociálně aktivizační služba pro rodiny s dětmi	0	2	6/1	1,8
6	261718	Město Varnsdorf	2244389	Noclehárny	A	Centrum sociálních služeb - noclehárna	9	0	0	0,6
6	261718	Město Varnsdorf	3064434	Terénní programy	T	Centrum sociálních služeb - terénní program	0	2	4/2	2

Materiál byl schválen usnesením Zastupitelstva Ústeckého kraje XXX/YY/2022 ze dne _____ 2022
*Sociální služba je v základní síti zařazena do 30.9.2022

Základní síť sociálních služeb Ústeckého kraje na období 2022-2024 platná od 1. 7. 2022

číslo regionu	IČ	Název poskytovatele	Identifikátor	Druh služby	Forma poskytování	Název zařízení	Počet lůžek	Stávající individuální okamžitá kapacita	Stávající skupinová okamžitá kapacita (sk/pr)	Úvazky pracovníků v přímé péči
6	261718	Město Varnsdorf	9055829	Nízkoprahová zařízení pro děti a mládež	A/T	Centrum sociálních služeb - nízkoprahový klub Modrý kámen	0	3	30	2,25
6	261718	Město Varnsdorf	9957516	Pečovatelská služba	T	Pečovatelská služba Varnsdorf	0	6	0	5,93
4	65108477	Městská knihovna Louny, příspěvková organizace	6963367	Sociálně terapeutické dílny	A	Sociálně terapeutická dílna Jeroným	0	3	15/3	3
4	60275847	Městská pečovatelská služba s denním stacionářem Louny, příspěvková organizace	4012067	Pečovatelská služba	A/T	Městská pečovatelská služba s denním stacionářem Louny	0	14	0	15,1
4	60275847	Městská pečovatelská služba s denním stacionářem Louny, příspěvková organizace	6128832	Denní stacionáře	A	Městská pečovatelská služba s denním stacionářem Louny	0	2	15	2,1
2	65642481	Městská správa sociálních služeb Kadaň	8021779	Domovy pro seniory	P	Městská správa sociálních služeb Kadaň	120	0	0	54,84
2	65642481	Městská správa sociálních služeb Kadaň	8756058	Odlehčovací služby	P	Městská správa sociálních služeb Kadaň	4	0	0	0,56
2	65642481	Městská správa sociálních služeb Kadaň	9009774	Pečovatelská služba	T	Pečovatelská služba	0	7	0	11
5	831212	Městská správa sociálních služeb v Mostě - příspěvková organizace	1486803	Domovy pro osoby se zdravotním postižením	P	Domov pro osoby se zdravotním postižením	6	0	0	2,29
5	831212	Městská správa sociálních služeb v Mostě - příspěvková organizace	6305505	Odborné sociální poradenství	A	Poradna pro rodinu, manželství a mezilidské vztahy	0	1	4/1	1,745
5	831212	Městská správa sociálních služeb v Mostě - příspěvková organizace	1853582	Pečovatelská služba	T	Pečovatelská služba	0	24	0	18,86
5	831212	Městská správa sociálních služeb v Mostě - příspěvková organizace	1944936	Domovy pro seniory	P	Domov pro seniory	96	0	0	21,21
5	831212	Městská správa sociálních služeb v Mostě - příspěvková organizace	4525297	Denní stacionáře	A	Denní stacionář pro mentálně postižené klienty, přip. kombinovaně handicapované občany s ukončenou školní docházkou	0	2	11/2	2,26
5	831212	Městská správa sociálních služeb v Mostě - příspěvková organizace	5884351	Denní stacionáře	A	Denní stacionář pro seniory a handicapované občany	0	1	4/1	1,165
5	831212	Městská správa sociálních služeb v Mostě - příspěvková organizace	6712020	Domovy pro seniory	P	Domov pro seniory	273	0	0	95,36
5	831212	Městská správa sociálních služeb v Mostě - příspěvková organizace	7945267	Denní stacionáře	A	Denní dětský rehabilitační stacionář	0	3	12/3	3,06
5	831212	Městská správa sociálních služeb v Mostě - příspěvková organizace	9300938	Domovy se zvláštním režimem	P	Domov se zvláštním režimem	33	0	0	20,85
5	831212	Městská správa sociálních služeb v Mostě - příspěvková organizace	9884915	Domovy pro seniory	P	Domov pro seniory	35	0	0	15,18
2	46789863	Městská správa sociálních služeb Vejprty, příspěvková organizace	6278016	Domovy pro seniory	P	Domov pro seniory Vejprty	24	0	0	9,1
2	46789863	Městská správa sociálních služeb Vejprty, příspěvková organizace	7891821	Domovy pro osoby se zdravotním postižením	P	Domov pro osoby se zdravotním postižením Vejprty	153	0	0	66
2	46789863	Městská správa sociálních služeb Vejprty, příspěvková organizace	9493656	Domovy se zvláštním režimem	P	Domov se zvláštním režimem Vejprty	131	0	0	54

Základní síť sociálních služeb Ústeckého kraje na období 2022-2024 platná od 1. 7. 2022

číslo regionu	IČ	Název poskytovatele	Identifikátor	Druh služby	Forma poskytování	Název zařízení	Počet lůžek	Stávající individuální okamžitá kapacita	Stávající skupinová okamžitá kapacita (sk/pr)	Úvazky pracovníků v přímé péči
2	46789863	Městská správa sociálních služeb Vejprty, příspěvková organizace	9925245	Chráněné bydlení	P	Chráněné bydlení Vejprty	28	0	0	5,5
2	46787682	Městský ústav sociálních služeb Jirkov, příspěvková organizace	1590533	Odlehčovací služby	P	Městský ústav sociálních služeb, přípěvková organizace	30	0	0	15,25
2	46787682	Městský ústav sociálních služeb Jirkov, příspěvková organizace	1592324	Pečovatelská služba	T	Městský ústav sociálních služeb, přípěvková organizace	0	5	0	9,5
2	46787682	Městský ústav sociálních služeb Jirkov, příspěvková organizace	3890327	Domovy pro seniory	P	Městský ústav sociálních služeb, přípěvková organizace	94	0	0	33,25
2	46787682	Městský ústav sociálních služeb Jirkov, příspěvková organizace	5655847	Domovy pro osoby se zdravotním postižením	P	Městský ústav sociálních služeb, přípěvková organizace	48	0	0	20,75
2	46787682	Městský ústav sociálních služeb Jirkov, příspěvková organizace	6395067	Odborné sociální poradenství	A/T	Městský ústav sociálních služeb, přípěvková organizace	0	2	0	2,5
2	46787682	Městský ústav sociálních služeb Jirkov, příspěvková organizace	7032621	Domovy se zvláštním režimem	P	Městský ústav sociálních služeb, přípěvková organizace	80	0	0	36,75
2	65082125	Městský ústav sociálních služeb Klášterec nad Ohří, příspěvková organizace	2848286	Domovy pro seniory	P	Městský ústav sociálních služeb Klášterec nad Ohří, příspěvková organizace	113	0	0	34,85
2	65082125	Městský ústav sociálních služeb Klášterec nad Ohří, příspěvková organizace	3369883	Pečovatelská služba	T	Městský ústav sociálních služeb Klášterec nad Ohří, p.o.	0	9	0	12
2	65082125	Městský ústav sociálních služeb Klášterec nad Ohří, příspěvková organizace	8647982	Odlehčovací služby	P	Městský ústav sociálních služeb Klášterec nad Ohří, p.o.	4	0	0	1,08
4	265233	Městys Měcholupy	8521213	Pečovatelská služba	T	Obec Měcholupy	0	1	0	1,1
5	63125137	Most k naději, z.s.	1916764	Služby následné péče	A	Centrum pro rodinu a následnou péči	0	1	12/2	0,6
4	63125137	Most k naději, z.s.	4417327	Kontaktní centra	A	K-Centrum Žatec	0	3	6/2	3,7
5	63125137	Most k naději, z.s.	4741952	Terénní programy	T	Terénní protidrogový program pro okres Most, Teplice a Louny	0	9	4/1	10,3
9	63125137	Most k naději, z.s.	4876605	Telefonická krizová pomoc	T	Linka duševní tísně	0	1	0	5,5
4	63125137	Most k naději, z.s.	6384214	Odborné sociální poradenství	T	Protidrogové programy v penitenciárních zařízeních	0	2	14/1	3,18
5	63125137	Most k naději, z.s.	7660838	Odborné sociální poradenství	A	Sociální protidrogová poradna	0	2	4/1	2
5	63125137	Most k naději, z.s.	8582685	Kontaktní centra	A	K-centrum Most	0	4	9/4	4,7
5	63125137	Most k naději, z.s.	9936300	Krizová pomoc	A	Krizová poradna	0	1	0	1,25
3	22833404	Mozaika z.s.	5359149	Odborné sociální poradenství	A	Mozaika, z.s.	0	1	2/1	1
2	570931	NADĚJE	1074769	Terénní programy	T	Středisko Naděje Klášterec nad Ohří	0	2	0	2

Základní síť sociálních služeb Ústeckého kraje na období 2022-2024 platná od 1. 7. 2022

číslo regionu	IČ	Název poskytovatele	Identifikátor	Druh služby	Forma poskytování	Název zařízení	Počet lůžek	Stávající individuální okamžitá kapacita	Stávající skupinová okamžitá kapacita (sk/pr)	Úvazky pracovníků v přímé péči
3	570931	NADĚJE	1256783	Nízkoprahová zařízení pro děti a mládež	A/T	Středisko Naděje Litoměřice - Osvobození	0	2	24	4
2	570931	NADĚJE	1673951	Nízkoprahová zařízení pro děti a mládež	A	Středisko Naděje Klášterec nad Ohří	0	5	20	5
2	570931	NADĚJE	2127231	Odborné sociální poradenství	A	Středisko Naděje Klášterec nad Ohří	0	1	0	1,2
3	570931	NADĚJE	2503341	Sociálně terapeutické dílny	A	Dům Naděje Litoměřice	0	2	10	3,9
3	570931	NADĚJE	2925439	Noclehárny	A	Středisko NADĚJE Lovosice	10	0	0	3,05
3	570931	NADĚJE	3072534	Chráněné bydlení	P	Dům Naděje Roudnice nad Labem	12	0	0	4,1
2	570931	NADĚJE	3778962	Azylové domy	P	Dům NADĚJE Klášterec nad Ohří	40	0	0	7,87
3	570931	NADĚJE	4257675	Azylové domy	P	Dům NADĚJE Roudnice nad Labem	45	0	0	8,64
3	570931	NADĚJE	4528359	Terénní programy	T	Středisko Naděje Roudnice nad Labem - Jungmannova	0	4	0	4,5
3	570931	NADĚJE	5625611	Nízkoprahová denní centra	A/T	Středisko NADĚJE Lovosice	0	2	15	3,5
3	570931	NADĚJE	5924567	Krizová pomoc	P	Dům Naděje Roudnice nad Labem	4	0	0	0,35
3	570931	NADĚJE	6087352	Chráněné bydlení	P	Dům Naděje Litoměřice	12	0	0	6,87
2	570931	NADĚJE	6562208	Nízkoprahová denní centra	A	Dům NADĚJE Klášterec nad Ohří	0	4	20	3,95
2	570931	NADĚJE	7055199	Chráněné bydlení	P	Středisko Naděje Kadaň	10	0	0	4,9
2	570931	NADĚJE	7055199	Chráněné bydlení	P	Středisko Naděje Kadaň	10	0	0	4
2	570931	NADĚJE	8090360	Noclehárny	A	Dům NADĚJE Klášterec nad Ohří	10	0	0	2,4
3	570931	NADĚJE	8870904	Terénní programy	T	Středisko Naděje Litoměřice - Na Kocandě	0	2	0	4
2	570931	NADĚJE	9057704	Odborné sociální poradenství	A	Středisko Naděje Kadaň	0	1	0	1,13
3	570931	NADĚJE	9593299	Sociálně aktivizační služby pro rodiny s dětmi	A/T	Středisko Naděje Litoměřice - Masarykova	0	3	15	5
3	570931	NADĚJE	4166865	Sociálně terapeutické dílny	A	Středisko Naděje Roudnice nad Labem - T. G. Masaryka	0	2	10/2	3
3	570931	NADĚJE	4534118	Terénní programy	T	Středisko Naděje Štětí	0	2	0	2

Základní síť sociálních služeb Ústeckého kraje na období 2022-2024 platná od 1. 7. 2022

číslo regionu	IČ	Název poskytovatele	Identifikátor	Druh služby	Forma poskytování	Název zařízení	Počet lůžek	Stávající individuální okamžitá kapacita	Stávající skupinová okamžitá kapacita (sk/pr)	Úvazky pracovníků v přímé péči
3	570931	NADĚJE	6772756	Odborné sociální poradenství	A	Středisko Naděje Štětí	0	2	0	1,13
2	570931	NADĚJE	8149563	Noclehárny	A	Středisko NADĚJE Prunéřov	8	0	0	2,8
2	570931	NADĚJE	7116825	Nízkoprahová denní centra	A	Středisko NADĚJE Prunéřov	0	2	15/1	4,75
3	570931	NADĚJE	4238324	Sociální rehabilitace	A/T	Středisko NADĚJE Terezín, Centrum duševního zdraví pro děti a mládež	0	3	6/1	6
9	26623064	Národní ústav pro autismus, z.ú.	2284277	Odborné sociální poradenství	A/T	Odborné sociální poradenství NAUTIS, z.ú.	0	1	0	0,26
9	26623064	Národní ústav pro autismus, z.ú.	4319542	Sociálně aktivizační služby pro seniory a osoby se zdravotním postižením	A	Terapeutické a sociálně rehabilitační středisko, Národní ústav pro autismus, z.ú.	0	5	12	0,07
9	26623064	Národní ústav pro autismus, z.ú.	4334040	Raná péče	A/T	Středisko rané péče NAUTIS	0	1	0	0,33
9	26623064	Národní ústav pro autismus, z.ú.	7472903	Sociálně aktivizační služby pro rodiny s dětmi	A/T	Terapeutické a sociálně rehabilitační středisko NAUTIS, z.ú.	0	1	0	0,09
9	26623064	Národní ústav pro autismus, z.ú.	9864940	Odlehčovací služby	P	Respitní centrum	1	0	0	0,38
3	25443801	Nemocnice Roudnice nad Labem s.r.o.	5496002	Denní stacionáře	A	Podřipská nemocnice s poliklinikou Roudnice n. L., s.r.o.	0	2	10/2	2,2
3	25443801	Nemocnice Roudnice nad Labem s.r.o.	8917425	Pečovatelská služba	T	Podřipská nemocnice s poliklinikou Roudnice n. L., s.r.o.	0	4	0	6,35
1	426067	Oblastní spolek Českého červeného kříže Děčín	2740854	Pečovatelská služba	T	Pečovatelská služba	0	6	0	8
1	426067	Oblastní spolek Českého červeného kříže Děčín	2794196	Domovy se zvláštním režimem	P	Domov se zvláštním režimem	13	0	0	10,5
3	426105	Oblastní spolek Českého červeného kříže Litoměřice	2467540	Kontaktní centra	A	Kontaktní centrum Litoměřice	0	3	12/2	3,2
3	426105	Oblastní spolek Českého červeného kříže Litoměřice	2997661	Terénní programy	T	Terénní program Litoměřicka	0	2	6/2	2,2
4	426113	Oblastní spolek Českého červeného kříže Louny	1427288	Azylové domy	P	Azylový dům pro muže	22	0	0	4,5
4	426113	Oblastní spolek Českého červeného kříže Louny	5658772	Azylové domy	P	Azylový dům pro muže	28	0	0	4,5
7	426130	Oblastní spolek Českého červeného kříže Teplice	6580078	Domovy se zvláštním režimem	P	Domov se zvláštním režimem	12	0	0	9,35
5	21551413	Obrnické centrum sociálních služeb, příspěvková organizace	2597207	Odborné sociální poradenství	A	Obrnická sociální poradna	0	3	0	1,6
5	21551413	Obrnické centrum sociálních služeb, příspěvková organizace	1991853	Nízkoprahová zařízení pro děti a mládež	A/T	VULKÁN	0	4	50/5	5,1
5	21551413	Obrnické centrum sociálních služeb, příspěvková organizace	2868960	Sociálně aktivizační služby pro rodiny s dětmi	A/T	OLIVÍN	0	3	10/2	3,1

Základní síť sociálních služeb Ústeckého kraje na období 2022-2024 platná od 1. 7. 2022

číslo regionu	IČ	Název poskytovatele	Identifikátor	Druh služby	Forma poskytování	Název zařízení	Počet lůžek	Stávající individuální okamžitá kapacita	Stávající skupinová okamžitá kapacita (sk/pr)	Úvazky pracovníků v přímé péči
5	21551413	Obrnické centrum sociálních služeb, příspěvková organizace	6782959	Nízkoprahová zařízení pro děti a mládež	A/T	GALAXIE	0	1	15/2	2,1
5	21551413	Obrnické centrum sociálních služeb, příspěvková organizace	8897392	Terénní programy	T	SPOLU V ULICÍCH	0	4	0	2,5
8	63154935	OPORA	3964750	Odlehčovací služby	T	Domácí hospicová péče OPORA	0	2	0	2,2
8	63154935	OPORA	4302274	Pečovatelská služba	T	Pečovatelská služba OPORA	0	8	0	15,9
3	63154935	OPORA	8743040	Odlehčovací služby	T	Domácí hospicová péče OPORA	0	2	0	2,05
3	63154935	OPORA	9223369	Pečovatelská služba	T	Pečovatelská služba OPORA	0	12	0	13,7
8	17100488	Pečovatelská služba PAMPELIŠKA, z.ú.	2344278	Pečovatelská služba	T	Pečovatelská služba PAMPELIŠKA, z.ú.	0	13	0	15
8	44555385	Pečovatelská služba Ústí nad Labem, příspěvková organizace	5458864	Pečovatelská služba	T	Pečovatelská služba Ústí nad Labem, příspěvková organizace	0	22	0	29,5
7	63787849	Podkrušnohorské domovy sociálních služeb Dubí - Teplice, příspěvková organizace	2269939	Domovy se zvláštním režimem	P	Podkrušnohorské domovy sociálních služeb Dubí - Teplice, příspěvková organizace	195	0	0	98,14
7	63787849	Podkrušnohorské domovy sociálních služeb Dubí - Teplice, příspěvková organizace	6621591	Domovy pro seniory	P	Podkrušnohorské domovy sociálních služeb Dubí - Teplice, příspěvková organizace	137	0	0	48,06
8	67362621	Poradna pro integraci, z. ú.	5373127	Odborné sociální poradenství	A/T	PORADNA PRO INTEGRACI ÚL	0	3	30/3	5,8
8	67362621	Poradna pro integraci, z. ú.	6917580	Sociálně aktivizační služby pro rodiny s dětmi	A/T	PORADNA PRO INTEGRACI ÚL	0	2	20/2	4,5
8	70100691	Poradna pro občanství/Občanská a lidská práva, z. s.	2230344	Terénní programy	T	Návrat do společnosti	0	7	0	7,2
1	70100691	Poradna pro občanství/Občanská a lidská práva, z. s.	3190373	Sociálně aktivizační služby pro rodiny s dětmi	A/T	Návrat dítěte do rodiny	0	1	0	0,7
8	70100691	Poradna pro občanství/Občanská a lidská práva, z. s.	7160480	Sociálně aktivizační služby pro rodiny s dětmi	A/T	Návrat dítěte do rodiny	0	2	0	1,7
8	70100691	Poradna pro občanství/Občanská a lidská práva, z. s.	7212518	sociálně aktivizační služby pro rodiny s dětmi	A/T	Návrat dítěte do rodiny	0	4	0	3,6
7	70100691	Poradna pro občanství/Občanská a lidská práva, z. s.	7406243	Nízkoprahová zařízení pro děti a mládež	A/T	Želváček	0	4	20/4	3,3
1	70100691	Poradna pro občanství/Občanská a lidská práva, z. s.	9564563	Terénní programy	T	Návrat do společnosti	0	2	0	2,2
8	26670763	Poradna pro rodinu a mezilidské vztahy, o.p.s.	4095789	Odborné sociální poradenství	A	Poradna pro mezilidské vztahy	0	2	12/2	3
1	69898588	Programy občanské pomoci a sociální intervence, z. s.	2702489	Odborné sociální poradenství	A	Krizová poradna	0	2	6/2	1,83
1	69411239	Prosapia, z. ú., společnost pro rodinu	4709041	Pečovatelská služba	T	Pečovatelská služba Prosapia	0	1	0	2,35

Základní síť sociálních služeb Ústeckého kraje na období 2022-2024 platná od 1. 7. 2022

číslo regionu	IČ	Název poskytovatele	Identifikátor	Druh služby	Forma poskytování	Název zařízení	Počet lůžek	Stávající individuální okamžitá kapacita	Stávající skupinová okamžitá kapacita (sk/pr)	Úvazky pracovníků v přímé péči
8	69411239	Prosapia, z. ú., společnost pro rodinu	4709041	Pečovatelská služba	T	Pečovatelská služba Prosapia	0	1	0	2,35
1	69411239	Prosapia, z. ú., společnost pro rodinu	5509784	Odborné sociální poradenství	A/T	Poradna Prosapia	0	A 1; T 1	A 8/2; T 8/2	3,1
8	69411239	Prosapia, z. ú., společnost pro rodinu	5509784	Odborné sociální poradenství	A/T	Poradna Prosapia	0	A 1; T 1	A 8/2; T 8/2	3,1
1	69411239	Prosapia, z. ú., společnost pro rodinu	9399765	Nízkoprahová zařízení pro děti a mládež	A	Klub pro mladé Prosapia	0	1	A 20/2; T 10/2	5
4	829137	Psychiatrická léčebna Petrohrad, příspěvková organizace	2322456	Chráněné bydlení	P	Psychiatrická léčebna Petrohrad, příspěvková organizace	4	0	0	1,1
2	829137	Psychiatrická léčebna Petrohrad, příspěvková organizace	6143976	Sociální rehabilitace	A/T	Psychiatrická léčebna Petrohrad, příspěvková organizace	0	1	5/1	1
4	829137	Psychiatrická léčebna Petrohrad, příspěvková organizace	6143976	Sociální rehabilitace	A/T	Psychiatrická léčebna Petrohrad, příspěvková organizace	0	2	5/1	1
5	25438352	Rekvalifikační a informační centrum s.r.o.	1474897	Sociálně aktivizační služby pro rodiny s dětmi	A/T	SAS - Sociálně aktivizační služba MOST	0	4	16/2	4,2
5	25438352	Rekvalifikační a informační centrum s.r.o.	7964176	Odborné sociální poradenství	A/T	SAP - Sociálně aktivizační poradna MOST	0	4	4	4
8	68974922	Romano jasnica, spolek	1014491	Nízkoprahová zařízení pro děti a mládež	A	Nízkoprahové zařízení pro mládež	0	1	15	4
8	68974922	Romano jasnica, spolek	1280221	Terénní programy	T	Poradenské informační centrum Trmice	0	1	4/1	1
4	68974922	Romano jasnica, spolek	2714387	Sociálně aktivizační služby pro rodiny s dětmi	A/T	Poradenské centrum Louny	0	2	4	2
8	68974922	Romano jasnica, spolek	6394439	Nízkoprahová zařízení pro děti a mládež	A	Nízkoprahové zařízení pro děti M. C. Zefyríno	0	1	15	3,5
3	68974922	Romano jasnica, spolek	8623993	Sociálně aktivizační služby pro rodiny s dětmi	A/T	Poradenské centrum Štětí	0	3	12	2
7	68974922	Romano jasnica, spolek	9817183	Sociálně aktivizační služby pro rodiny s dětmi	A/T	Poradenské centrum Krupka	0	5	12	5
9	44990901	ROZKOŠ bez RIZIKA, z. s.	4441304	Terénní programy	T	ROZKOŠ bez RIZIKA	0	4	0	0,85
7	65607368	Salesiánské středisko Štěpána Trochty - dům dětí a mládeže	7425112	Sociálně aktivizační služby pro rodiny s dětmi	A/T	Podaná ruka	0	2	A 20/3; T 10/2	2,26
7	65607368	Salesiánské středisko Štěpána Trochty - dům dětí a mládeže	9772872	Nízkoprahová zařízení pro děti a mládež	A	Luna	0	1	20/2	1,3
6	62231294	Salesiánský klub mládeže, z. s. Rumburk-Jiříkov	3861378	Nízkoprahová zařízení pro děti a mládež	A	Zavináč	0	2	30/2	2,75
3	24128325	SeneCura SeniorCentrum MOPT a.s.	6622118	Domovy se zvláštním režimem	P	SENECURA SENIORCENTRUM TEREZÍN	15	0	0	10
7	26598442	Senior Teplice, z.s.	1142741	Týdenní stacionáře	P	Senior Teplice	14	0	0	8,5

Materiál byl schválen usnesením Zastupitelstva Ústeckého kraje XXX/YY/2022 ze dne _____ 2022
*Sociální služba je v základní síti zařazena do 30.9.2022

Základní síť sociálních služeb Ústeckého kraje na období 2022-2024 platná od 1. 7. 2022

číslo regionu	IČ	Název poskytovatele	Identifikátor	Druh služby	Forma poskytování	Název zařízení	Počet lůžek	Stávající individuální okamžitá kapacita	Stávající skupinová okamžitá kapacita (sk/pr)	Úvazky pracovníků v přímé péči
7	26598442	Senior Teplice, z.s.	4868271	Odlehčovací služby	P	Senior Teplice	14	0	0	3,7
7	26598442	Senior Teplice, z.s.	7907052	Pečovatelská služba	T	Senior Teplice	0	10	0	10,2
7	26598442	Senior Teplice, z.s.	8381611	Sociálně aktivizační služby pro seniory a osoby se zdravotním postižením	A	Denní centrum Kanape	0	1	25/3	1,1
7	26598442	Senior Teplice, z.s.	8951412	Denní stacionáře	A	Senior Teplice	0	3	10	3,2
5	28736133	Sestřičky, s.r.o.	2026889	Pečovatelská služba	T	Sestřičky, s. r. o.	0	3	0	3,1
3	8929815	SOCIÁLNĚ PSYCHIATRICKÉ CENTRUM SLUNÍČKO z.ú.	2799038	Denní stacionáře	A	SOCIÁLNĚ PSYCHIATRICKÉ CENTRUM SLUNÍČKO z.ú.	0	1	12/2	5
8	26540495	Sociální agentura, o.p.s.	4452113	Sociální rehabilitace	A	Sociální agentura, o.p.s.	0	2	8/1	1,71
7	26540495	Sociální agentura, o.p.s.	6288509	Odborné sociální poradenství	A	Sociální agentura, o.p.s.	0	1	0	0,75
8	26540495	Sociální agentura, o.p.s.	8052393	Odborné sociální poradenství	A/T	Sociální agentura, o. p. s.	0	3	0	3,1
2	46789944	Sociální služby Chomutov, příspěvková organizace	8611619	Azylové domy	P	Azylový dům Písečná	50	0	0	7,2
2	46789944	Sociální služby Chomutov, příspěvková organizace	1049767	Domovy pro seniory	P	Domov pro seniory Písečná	166	0	0	68,88
2	46789944	Sociální služby Chomutov, příspěvková organizace	4810034	Denní stacionáře	A	Centrum pro osoby se zdravotním postižením Písečná	0	2	10/2	2,3
2	46789944	Sociální služby Chomutov, příspěvková organizace	7359147	Pečovatelská služba	T	Centrum denních služeb Bezručova	0	11	0	16
2	46789944	Sociální služby Chomutov, příspěvková organizace	8986384	Domovy pro osoby se zdravotním postižením	P	Centrum pro osoby se zdravotním postižením Písečná	28	0	0	21,05
2	46789944	Sociální služby Chomutov, příspěvková organizace	6315827	Odborné sociální poradenství	A	Sociální centrum Kamenná	0	3	0	2,91
3	8183571	Sociální služby města Lovosice, příspěvková organizace	9512421	Pečovatelská služba	T	Pečovatelská služba města Lovosice	0	7	0	8,15
9	68954221	Spirála, Ústecký kraj, z. s.	1901964	Telefonická krizová pomoc	T	Linka pomoci	0	1	0	4,7
9	68954221	Spirála, Ústecký kraj, z. s.	9031562	Intervenční centra	A/T/P	Intervenční centrum	1	3	5/2	6,9
9	68954221	Spirála, Ústecký kraj, z. s.	9381472	Krizová pomoc	A/T/P	Centrum krizové intervence	5	A2; T1	A5/2; T5/2	7,4
9	68954221	Spirála, Ústecký kraj, z. s.	9886524	Krizová pomoc	A	TRIANGL - krizové centrum pro děti a nedospělé	0	1	0	1,1
8	68954221	Spirála, Ústecký kraj, z. s.	9736016	Odborné sociální poradenství	A	Centrum krizové intervence	0	1	5/2	0,7

Materiál byl schválen usnesením Zastupitelstva Ústeckého kraje XXX/YY/2022 ze dne _____ 2022

*Sociální služba je v základní síti zařazena do 30.9.2022

Základní síť sociálních služeb Ústeckého kraje na období 2022-2024 platná od 1. 7. 2022

číslo regionu	IČ	Název poskytovatele	Identifikátor	Druh služby	Forma poskytování	Název zařízení	Počet lůžek	Stávající individuální okamžitá kapacita	Stávající skupinová okamžitá kapacita (sk/pr)	Úvazky pracovníků v přímé péči
2	22800522	Společně proti času, o. p. s.	1873902	Pečovatelská služba	T	Společně proti času, o. p. s.	0	1	0	1,98
2	22800522	Společně proti času, o. p. s.	5817647	Odlehčovací služby	T	Společně proti času, o. p. s.	0	1	0	0,3
5	26613468	SPOLEČNÝ ŽIVOT	1348497	Terénní programy	T	SPOLEČNÝ ŽIVOT	0	2	5/1	2,6
6	3070280	Spolek Kolem dokola	3598308	sociálně aktivizační služby pro seniory a osoby se zdravotním postižením	A	Spolek Kolem dokola	0	2	5/2	2,15
5	266094	Statutární město Most	1508034	Nízkoprahová zařízení pro děti a mládež	A	Nízkoprahové zařízení pro děti a mládež 15-26 let	0	2	35/5	3
5	266094	Statutární město Most	2898140	Nízkoprahová zařízení pro děti a mládež	A/T	NZDM Svět	0	1	21/3	2,5
8	70942412	Svaz neslyšících a nedoslýchavých osob v ČR, z.s., Krajská organizace Ústeckého kraje, p.s.	1179103	Sociálně aktivizační služby pro seniory a osoby se zdravotním postižením	A/T	Sociálně aktivizační služby pro sluchově postižené Ústí n.L.	0	2	35/2	1,6
9	70942412	Svaz neslyšících a nedoslýchavých osob v ČR, z.s., Krajská organizace Ústeckého kraje, p.s.	1475555	Tlumočnické služby	A/T	Tlumočnické služby Most a Ústecký kraj	0	2	35/2	2,8
5	70942412	Svaz neslyšících a nedoslýchavých osob v ČR, z.s., Krajská organizace Ústeckého kraje, p.s.	3454712	Odborné sociální poradenství	A/T	Sociální poradenství pro sluchově postižené Most	0	3	0	1,95
8	70942412	Svaz neslyšících a nedoslýchavých osob v ČR, z.s., Krajská organizace Ústeckého kraje, p.s.	5554461	Odborné sociální poradenství	A/T	Sociální poradenství pro sluchově postižené Ústí n. L.	0	2	0	1,65
1	70942412	Svaz neslyšících a nedoslýchavých osob v ČR, z.s., Krajská organizace Ústeckého kraje, p.s.	5657843	Odborné sociální poradenství	A/T	Sociální poradenství pro sluchově postižené Děčín	0	2	0	1,55
5	70942412	Svaz neslyšících a nedoslýchavých osob v ČR, z.s., Krajská organizace Ústeckého kraje, p.s.	5922648	Sociálně aktivizační služby pro seniory a osoby se zdravotním postižením	A/T	Sociálně aktivizační služby pro sluchově postižené Most	0	2	35/2	2,6
9	70942412	Svaz neslyšících a nedoslýchavých osob v ČR, z.s., Krajská organizace Ústeckého kraje, p.s.	7160060	Tlumočnické služby	A/T	Tlumočnické služby Louny	0	2	35/2	1,8
9	70942412	Svaz neslyšících a nedoslýchavých osob v ČR, z.s., Krajská organizace Ústeckého kraje, p.s.	7896718	Tlumočnické služby	A/T	Tlumočnické služby Ústí nad Labem	0	2	35/2	2,5
4	70942412	Svaz neslyšících a nedoslýchavých osob v ČR, z.s., Krajská organizace Ústeckého kraje, p.s.	7902701	Sociálně aktivizační služby pro seniory a osoby se zdravotním postižením	A/T	Sociálně aktivizační služby pro sluchově postižené Louny	0	2	35/2	1,4
9	70942412	Svaz neslyšících a nedoslýchavých osob v ČR, z.s., Krajská organizace Ústeckého kraje, p.s.	8443953	Tlumočnické služby	A/T	Tlumočnické služby Teplice a Ústecký kraj	0	2	40/2	1,9
7	70942412	Svaz neslyšících a nedoslýchavých osob v ČR, z.s., Krajská organizace Ústeckého kraje, p.s.	9118818	Sociálně aktivizační služby pro seniory a osoby se zdravotním postižením	A/T	Sociálně aktivizační služby pro sluchově postižené Teplice	0	2	35/2	2,3
4	64018539	Svaz tělesně postižených v České republice z.s. okresní organizace Louny	2906418*	Odborné sociální poradenství	A	Svaz tělesně postižených v České republice, o.s., okresní organizace Louny	0	2	0	1,7
4	64018539	Svaz tělesně postižených v České republice z.s. okresní organizace Louny	8356589*	Sociálně aktivizační služby pro seniory a osoby se zdravotním postižením	A	Svaz tělesně postižených v České republice, o.s. okresní organizace Louny	0	4	8/2	0,9
2	65650701	Světlo Kadaň z.s.	1348958	Kontaktní centra	A	K-Centrum Chomutov	0	4	10/2	4,2
2	65650701	Světlo Kadaň z.s.	4617622	Nízkoprahová zařízení pro děti a mládež	A/T	Klub DOpatra	0	3	30/3	5,2

Materiál byl schválen usnesením Zastupitelstva Ústeckého kraje XXX/YY/2022 ze dne _____ 2022
*Sociální služba je v základní síti zařazena do 30.9.2022

Základní síť sociálních služeb Ústeckého kraje na období 2022-2024 platná od 1. 7. 2022

číslo regionu	IČ	Název poskytovatele	Identifikátor	Druh služby	Forma poskytování	Název zařízení	Počet lůžek	Stávající individuální okamžitá kapacita	Stávající skupinová okamžitá kapacita (sk/pr)	Úvazky pracovníků v přímé péči
2	65650701	Světlo Kadaň z.s.	4830342	Terénní programy	T	Terénní program Jirkov	0	2	0	3
2	65650701	Světlo Kadaň z.s.	4903149	Nízkoprahová zařízení pro děti a mládež	A/T	Klub Kámen - SC Kamínek	0	A 3; T2	A 40/5; T24/2	8
2	65650701	Světlo Kadaň z.s.	5425697	Terénní programy	T	Terénní programy - Kadaňsko	0	6	0	6,2
2	65650701	Světlo Kadaň z.s.	5486070	Nízkoprahová zařízení pro děti a mládež	A/T	Klub MOLO	0	A2;T2	A24/2; T14/2	5,2
2	65650701	Světlo Kadaň z.s.	6042330	Terénní programy	T	Terénní programy - Chomutovsko	0	4	0	4,4
2	65650701	Světlo Kadaň z.s.	6268396	Nízkoprahová zařízení pro děti a mládež	A/T	Klub Radonice	0	1	A20/2; T20/2	3,05
2	65650701	Světlo Kadaň z.s.	6964061	Odborné sociální poradenství	A	Poradna Světlo	0	4	0	3,6
2	65650701	Světlo Kadaň z.s.	6987486	Nízkoprahová zařízení pro děti a mládež	A/T	Klub Přízemí	0	3	30/3	4,2
2	65650701	Světlo Kadaň z.s.	9046179	Kontaktní centra	A	K-Centrum Kadaň	0	3	10/2	2,7
2	65650701	Světlo Kadaň z.s.	9813289	Sociálně aktivizační služby pro rodiny s dětmi	A/T	Služby pro rodiny s dětmi - SC Kamínek	0	2	15/2	4,5
3	70809828	Šance Lovosice, z.s.	1806649	Pečovatelská služba	T	ŠANCE Lovosice	0	4	0	4
3	70809828	Šance Lovosice, z.s.	5093498	Denní stacionáře	A	Denní stacionář ŠANCE Lovosice	0	1	2/1	3
3	70809828	Šance Lovosice, z.s.	7363041	Sociálně terapeutické dílny	A	Sociálně terapeutická dílna Šance	0	1	4/1	1
9	26611716	Tichý svět, o.p.s.	8477576	Tlumočnické služby	T	Tichý svět, o.p.s. - tlumočnické služby	0	4	0	0,92
2	22723030	TILIA Kadaň z.s.	1066993	Odborné sociální poradenství	A	Poradna pro rodinu a mezilidské vztahy Kadaň; Sociální centrum - Odborné sociální poradenství	0	A1; T2	5/2	3
2	22723030	TILIA Kadaň z.s.	6958943	Sociálně aktivizační služby pro rodiny s dětmi	A, T	Sociální centrum - Sociálně aktivizační služby pro rodiny s dětmi Klášterec nad Ohří; Sociální centrum - Sociálně aktivizační služby pro rodiny s dětmi Kadaň	0	A3; T3	A14/2; T12/2	6,5
8	25453629	TyfloCentrum Ústí nad Labem o.p.s.	5180350	Sociální rehabilitace	A/T	TyfloCentrum Ústí nad Labem, o.p.s.	0	1	5/1	1
9	25453629	TyfloCentrum Ústí nad Labem o.p.s.	7124970	Průvodcovské a předčitatelské služby	A/T	TyfloCentrum Ústí nad Labem, o.p.s.	0	1	3	1,8
8	26200481	Tyfloservis. o.p.s.	8215787	Sociální rehabilitace	A/T	Tyfloservis, o.p.s. - Krajské ambulantní středisko Ústí n. L.	0	3	0	2,25
3	70948062	Ústav sociální péče pro tělesně postižené dospělé Snědovice, příspěvková organizace	3856868	Domovy pro osoby se zdravotním postižením	P	Ústav sociální péče pro tělesně postižené dospělé Snědovice, příspěvková organizace	75	0	0	37
5	6081673	Uzlík Litvínov, z.ú.	3514586	Sociálně terapeutické dílny	A	Uzlík Litvínov, z. ú.	0	1	6/2	2,25

Materiál byl schválen usnesením Zastupitelstva Ústeckého kraje XXX/YY/2022 ze dne _____ 2022
*Sociální služba je v základní síti zařazena do 30.9.2022

Základní síť sociálních služeb Ústeckého kraje na období 2022-2024 platná od 1. 7. 2022

číslo regionu	IČ	Název poskytovatele	Identifikátor	Druh služby	Forma poskytování	Název zařízení	Počet lůžek	Stávající individuální okamžitá kapacita	Stávající skupinová okamžitá kapacita (sk/pr)	Úvazky pracovníků v přímé péči
3	25444972	VALDEK, o.p.s.	8111722	Sociálně aktivizační služby pro seniory a osoby se zdravotním postižením	A/T	VALDEK, o.p.s.	0	3	8/2	4,15
1	6479600	Valerie-Homecare, s.r.o.	8643582	Odlehčovací služby	T	Odlehčovací služby	0	3	0	1,61
1	6479600	Valerie-Homecare, s.r.o.	9489149	Domovy pro seniory	P	Domov pro seniory	15	0	0	17,085
7	22794581	Vaše Harmonie, o.p.s.	3293142	Domovy se zvláštním režimem	P	Seniorcentrum Pohoda	26	0	0	15
7	22794581	Vaše Harmonie, o.p.s.	6998154	Odborné sociální poradenství	A/T	Seniorcentrum Pohoda	0	1	0	1,3
7	22794581	Vaše Harmonie, o.p.s.	7046267	Domovy pro seniory	P	Seniorcentrum Pohoda	32	0	0	11
6	22794581	Vaše Harmonie, o.p.s.	9585709	Pečovatelská služba	T	Centrum pečovatelské služby Harmonie	0	1	0	2,52
4	1539353	Vavřinec, z. s.	1351398	Azylové domy	P	Azylový dům pro rodiny s dětmi	28	0	0	6
4	1539353	Vavřinec, z. s.	2001131	Sociálně aktivizační služby pro rodiny s dětmi	A/T	Sociálně aktivizační služby pro rodiny s dětmi	0	2	5/1	2,2
4	1539353	Vavřinec, z. s.	2001131	Sociálně aktivizační služby pro rodiny s dětmi	A/T	Sociálně aktivizační služby pro rodiny s dětmi	0	1	5/1	2,2
8	64676803	WHITE LIGHT I, z.ú.	5291489	Služby následné péče	A/P	Centrum následné péče WHITE LIGHT I	7	2	15	2,2
9	64676803	WHITE LIGHT I, z.ú.	7968327	Terapeutické komunity	P	Terapeutická komunita WHITE LIGHT I	15	0	0	8,1
8	64676803	WHITE LIGHT I, z.ú.	7975725	Odborné sociální poradenství	A	Centrum ambulantní léčby a poradenství WHITE LIGHT I	0	2	12/2	3,25
6	64676803	WHITE LIGHT I, z.ú.	7975725	Odborné sociální poradenství	A	Centrum ambulantní léčby a poradenství WHITE LIGHT I	0	1	0	0,15
7	64676803	WHITE LIGHT I, z.ú.	7975725	Odborné sociální poradenství	A	Centrum ambulantní léčby a poradenství WHITE LIGHT I	0	1	0	0,7
6	64676803	WHITE LIGHT I, z.ú.	9185704	Kontaktní centra	A	Kontaktní a poradenské centrum WHITE LIGHT I Rumburk	0	2	6	2
7	64676803	WHITE LIGHT I, z.ú.	9535462	Terénní programy	T	Terénní program WHITE LIGHT I Teplicko	0	2	0	2,6
6	64676803	WHITE LIGHT I, z.ú.	9684988	Terénní programy	T	Terénní program WHITE LIGHT I Šluknovsko	0	3	0	3,1
7	64676803	WHITE LIGHT I, z.ú.	6427324	Kontaktní centra	A	Kontaktní a poradenské centrum WHITE LIGHT I Teplice	0	4	10	4,6
8	26533839	YMCA Ústí nad Labem	7155895	Nízkoprahová zařízení pro děti a mládež	A	Nízkoprahový klub Orion	0	1	30/2	1,5
2	28716736	Zdravotní sestry a pečovatelky s.r.o.	1819216	Pečovatelská služba	T	Zdravotní sestry a pečovatelky s. r. o.	0	2	0	5

Materiál byl schválen usnesením Zastupitelstva Ústeckého kraje XXX/YY/2022 ze dne _____ 2022
*Sociální služba je v základní síti zařazena do 30.9.2022

Základní síť sociálních služeb Ústeckého kraje na období 2022-2024 platná od 1. 7. 2022

číslo regionu	IČ	Název poskytovatele	Identifikátor	Druh služby	Forma poskytování	Název zařízení	Počet lůžek	Stávající individuální okamžitá kapacita	Stávající skupinová okamžitá kapacita (sk/pr)	Úvazky pracovníků v přímé péči
7	61515434	Židovská obec Teplice	5999482	Odborné sociální poradenství	A/T	Židovská obec Teplice	0	1	0	0,5
9	571709	ŽIVOT 90, z.ú.	2684509	Tísňová péče	T	ŽIVOT 90 - Tísňová péče pro seniory a osoby se zdravotním postižením	0	1	0	6,6
9	571709	ŽIVOT 90, z.ú.	4892203	Telefonická krizová pomoc	T	Život 90 - Linka důvěry pro seniory a jejich blízké	0	2	0	6,6

Vysvětlivky

Základní síť sociálních služeb Ústeckého kraje na období 2022-2024 platná od 1. 7. 2022

číslo regionu	IČ	Název poskytovatele	Identifikátor	Druh služby	Forma poskytování	Název zařízení	Počet lůžek	Stávající individuální okamžitá kapacita	Stávající skupinová okamžitá kapacita (sk/pr)	Úvazky pracovníků v přímé péči

Č. regionu	Region
1	Děčínsko
2	Chomutovsko
3	Litoměřicko
4	Lounsko
5	Mostecko
6	Šluknovský výběžek
7	Teplicko
8	Ústecko
9	Nadregionální působnost

	Služba zařazena do Základní sítě
	Služba zařazena do Základní sítě, financování MPSV („B'' síť)

Materiál byl schválen usnesením Zastupitelstva Ústeckého kraje XXX/YY/2022 ze dne _____ 2022

*Sociální služba je v základní síti zařazena do 30.9.2022

Sociální služby poskytované ve zdravotnických zařízeních lůžkové péče dle § 52 zákona č. 108/2006 Sb., o sociálních službách			
číslo regionu	IČ	Název poskytovatele	Identifikátor
7	61325422	Hornická nemocnice s poliklinikou spol. s r. o.	8445409
3	65081374	Hospic sv. Štěpána, z.s.	5419883
5	25419561	Hospic v Mostě, o. p. s.	5291951
8	25488627	Krajská zdravotní a.s.	2933212
5	25030302	Krušnohorsá poliklinika s. r. o.	3507285
4	49904035	MEDICINA, spol. s. r. o.	2180193
4	27332730	Nemocnice AGEL Louny a.s.	3954535
4	25026259	Nemocnice Žatec, o.p.s.	5594962
5	25000951	Paracelsus s. r. o.	3942723

Rozvojová síť sociálních služeb Ústeckého kraje na období 2022-2024 platná od 1. 7. 2022

číslo regionu	IČ	Název poskytovatele	Identifikátor	Druh služby	Forma poskytování	Název zařízení	Počet lůžek	Stávající individuální okamžitá kapacita	Stávající skupinová okamžitá kapacita (sk/pr)	Úvazky pracovníků v přímé péči
1	70818134	Charita Česká Kamenice	2835341	Nízkoprahová zařízení pro děti a mládež	A	Nízkoprahová zařízení pro děti a mládež	0	1	5	1
2	70828920	Charita Most	2450357	Sociálně aktivizační služby pro rodiny s dětmi	A/T	Sociálně aktivizační služby pro rodiny s dětmi Jirkov	0	2	6/1	2
2	70828920	Charita Most	9253322	Terénní programy	T	Terénní programy	0	2	2/1	2
4	70828920	Charita Most	8364418	Nízkoprahová zařízení pro děti a mládež	A/T	Coolna	0	3	15/3	3
6	28744349	JIPRO-CASH s. r. o.	5037445	Domovy se zvláštním režimem	P	Domov Potoky	10	0	0	5,38
2	46787682	Městský ústav sociálních služeb Jirkov, příspěvková organizace	6395067	Odborné sociální poradenství	A/T	Městský ústav sociálních služeb, příspěvková organizace	0	1	4/1	2
4	68974922	Romano jasnica, spolek	2274212	Nízkoprahová zařízení pro děti a mládež	A/T	Klub Amaro Avindo	0	2	A 20/4; T 20/4	3
1	25476092	SDZP družstvo	9994728	Sociální rehabilitace	A/T	SDZP družstvo	0	1	0	1,5
1	25476092	SDZP družstvo	8380362	Odborné sociální poradenství	A/T	SDZP družstvo	0	1	0	2

Filmová kancelář Ústeckého kraje

fkūk

DOTAČNÍ PROGRAM PODPORA AUDIOVIZUÁLNÍ TVORBY V ÚSTECKÉM KRAJI 2022

I. Obecná ustanovení

1. Název dotačního programu

Podpora audiovizuální tvorby v Ústeckém kraji 2022 (dále jen „program“)

2. Vyhlašovatel programu, poskytovatel dotace

Vyhlašovatelem programu je Ústecký kraj se sídlem Velká Hradební 3118/48, 400 02 Ústí nad Labem, IČ: 70892156, který je současně poskytovatelem dotace (dále jen „poskytovatel“).

3. Soulad programu se strategickými programy

Program v návaznosti na zákon č. 129/2000 Sb., o krajích, ve znění pozdějších předpisů, na zákon č. 250/2000 Sb., o rozpočtových pravidlech územních rozpočtů, ve znění pozdějších předpisů, a na aktuální znění „Zásad pro poskytování dotací a návratných finančních výpomocí Ústeckým krajem“ a „Zásad Regionálního podpůrného fondu Ústeckého kraje“ schválených Zastupitelstvem Ústeckého kraje, (dále „Zásady“) upravuje postupy a stanoví základní pravidla při poskytování dotace v rámci tohoto programu.

Program byl schválen usnesením Zastupitelstva Ústeckého kraje č. ……

ze dne 27. 6. 2022.

Program *Podpora audiovizuální tvorby v Ústeckém kraji 2022* naplňuje Strategii rozvoje Ústeckého kraje do roku 2027, Cíl 3 Proměnit strukturu hospodářství, zrychlit hospodářský růst a zastavit zaostávání kraje, Dílčí Cíl 3.1 Rozvoj ekonomiky kraje s důrazem na konkurenceschopnost, udržitelnost a přidanou hodnotu.

4. Specifikace a cíle programu – důvody podpory

Cílem tohoto programu je podpora realizace audiovizuálních děl (dále jen „AVD“) v Ústeckém kraji a posílení místní ekonomiky.

Přítomnost filmových štábů v regionu během realizace AVD znamená okamžitý ekonomický přínos, tvorbu krátkodobých pracovních příležitostí a využití místních dodavatelů služeb. Výroba AVD tím proto výrazně přispívá k posilování místní ekonomiky a zároveň je možné využít propagační a marketingový potenciál podpořených AVD k posílení propagace regionu, jak v průběhu realizace, tak i při následné exploataci (distribuci) AVD.

Audiovizuální výroba vzhledem k podstatě způsobu, jakým je prováděna, je schopna téměř okamžitě zvýšit ekonomický přínos do místa realizace. Jelikož až 60 % filmových rozpočtů proudí nefilmovým malým a středním podnikům a službám, audiovizuální tvorba se tak stává ideálním nástrojem k podpoře hospodářského růstu regionu.

Cílem programu je zároveň zvýšení konkurenceschopnosti a atraktivity regionu směrem k filmařům a přilákání dalších produkcí a posílení konkurenceschopnosti Ústeckého kraje ve srovnání s jinými kraji, které finanční podporu pro audiovizuální produkci již zavedly nebo zavádějí.

II. Finanční rámec programu

1. Finanční rámec – předpokládaný celkový objem peněžních prostředků vyčleněných na stanovený účel

Finančním rámcem programu se rozumí celkový objem prostředků určených pro realizaci programu ve vymezené oblasti podpory. Podpora je poskytována z Regionálního podpůrného fondu Ústeckého kraje.

Celková alokace prostředků programu je 3.100.000,- Kč.

2. Forma a výše podpory

Dotace poskytované z programu mají formu jednorázové neinvestiční dotace.

Minimální výše dotace na projekt: 250.000,- Kč

Maximální výše dotace na projekt: 1.000.000,- Kč

Dotace je udělována v režimu de minimis dle nařízení Komise (EU) č. 1407/2013 ze dne 18. prosince 2013 o použití článků 107 a 108 Smlouvy o fungování Evropské unie na podporu de minimis, Úř. věst. L 352, 24. 12. 2013. Výše podpory jednomu subjektu v režimu de minimis činí dle nařízení Komise (EU) č. 1407/2013 (pro ostatní odvětví) maximálně 200 000 EUR za libovolná tři po sobě jdoucí jednoletá účetní období.

3. Maximální míra dotace z rozpočtu Ústeckého kraje

Poskytovatel se bude finančně spolupodílet na úhradě uznatelných nákladů realizovaných projektů, které bude spolufinancovat maximálně do výše 70 %.

Žadatelem požadovaná výše dotace musí být zaokrouhlena na celé stokoruny.

Projekt nesmí být spolufinancován z jiné veřejné finanční podpory poskytnuté Ústeckým krajem.

III. Vymezení oblasti podpory – účel podpory

1. Typy projektů

Projektem se pro účely tohoto programu rozumí část výroby AVD na území Ústeckého kraje, a to pouze část tvořená vlastním natáčením a postprodukcí AVD, nikoli developmentem (vývojem) AVD.

Předmětem projektu pro účely této výzvy je pouze AVD s majoritní českou finanční účastí na celkových výrobních nákladech.

Ústecký kraj poskytuje prostřednictvím tohoto programu dotace na projekty, jejichž předmětem je výroba těchto typů AVD: hrané filmy nebo hrané seriály či epizody hraných seriálů, a to bez omezení stopáže. Zároveň platí, že tato AVD jsou určena k distribuci v kinech, prostřednictvím televizního vysílání, převzatého televizního vysílání nebo služby video on demand.

Dotace **nebudou** poskytovány na projekty, jejichž předmětem je výroba animovaných a dokumentárních AVD, turistických, propagačních, reklamních či instruktážních AVD, stejně tak AVD jejichž obsah je v rozporu s právními předpisy, AVD otevřeně schvalující násilí, náboženskou nebo rasovou nesnášenlivost a AVD pornografické povahy.

2. Okruh způsobilých žadatelů o dotaci

Žadatelem o dotaci je právnická osoba se sídlem, pobočkou nebo provozovnou na území České republiky, která je ve smyslu §2 zákona č. 496/2012 Sb., o audiovizuálních dílech a podpoře kinematografie a o změně některých zákonů (zákon o audiovizi), ve znění pozdějších předpisů, výrobcem nebo koproducentem AVD, které je předmětem projektu.

Žadatelem o dotaci **nemůže být**:

a) obchodní společnost, ve které veřejný funkcionář uvedený v §2 odst. 1 písm. c) zákona č. 159/2006 Sb., o střetu zájmů, ve znění pozdějších předpisů (člen vlády nebo vedoucí jiného ústředního správního úřadu, v jehož čele není člen vlády), nebo jím ovládaná osoba vlastní podíl představující alespoň 25% účast společníka v obchodní společnosti,
b) politická strana a politické hnutí dle zákona č. 424/ 1991 Sb., o sdružování v politických stranách a v politických hnutích, ve znění pozdějších předpisů,

IV. Žádost o dotaci

1. Stanovení konzultačního místa

Administrátorem programu je Odbor regionálního rozvoje Krajského úřadu Ústeckého kraje, oddělení cestovního ruchu, Filmová kancelář Ústeckého kraje.
Kontaktní osoba: Barbora Hyšková – hyskova.b@kr-ustecky.cz, 778 494 321.

2. Způsob předkládání žádostí o dotace

Žadatel doručuje úplnou žádost do programu na předepsaných formulářích, které jsou přílohami tohoto programu, a to:

a) poštou na adresu Krajského úřadu Ústeckého kraje, nebo
b) osobně na podatelnu Krajského úřadu Ústeckého kraje, nebo
c) do datové schránky Ústeckého kraje (autorizovaná konverze dokumentů).

Jel-li žádost doručována poštou nebo osobně na podatelnu Krajského úřadu Ústeckého kraje (adresa: Velká Hradební 3118/48, 400 02 Ústí nad Labem), musí být v zalepené obálce označena:

1) názvem programu „Podpora audiovizuální tvorby v Ústeckém kraji 2022“,
2) plným jménem (názvem) žadatele o dotaci a jeho adresou,
3) textem „NEOTVÍRAT“

Při osobním podání na podatelně Krajského úřadu Ústeckého kraje bude žadateli vystaveno potvrzení.

Je-li žádost doručována do datové schránky Ústeckého kraje (identifikátor datové schránky: t9zbsva), musí být z označení datové zprávy zřejmé, že je adresována Krajskému úřadu Ústeckého kraje, Odboru Regionálního Rozvoje a dále také, že se jedná o žádost o dotaci v rámci programu „Podpora audiovizuální tvorby v Ústeckém kraji 2022“.

3. Lhůta pro předkládání žádostí

Lhůta pro podání žádosti je od 28. 7. – do 10. 8. 2022

Rozhodné pro přijetí žádosti je datum a čas

a) odeslání datové zprávy, nebo
b) předání žádosti k poštovní přepravě, nebo
c) podání žádosti na podatelně Krajského úřadu Ústeckého kraje.

V případě podání žádosti prostřednictvím provozovatele poštovních služeb je lhůta zachována, byla-li v poslední den lhůty převzata zásilka s žádostí k poštovní přepravě. Byla-li zásilka vložena do poštovní schránky, je za den převzetí k poštovní přepravě považován den, jehož datum je uvedeno na otisku razítka, jímž provozovatel poštovních služeb opatřil obálku se zásilkou. Jestliže provozovatel poštovních služeb zásilku vloženou do poštovní schránky otiskem razítka s datem neopatřil nebo datum není čitelné, pravidlo o zachování lhůty se neuplatní.

4. Žádost o dotaci a její přílohy

Žádost o dotaci sestává z vyplněného a podepsaného **formuláře žádosti**, který je přílohou a) tohoto programu, a následujících povinných příloh (číselně označených):

1. synopse AVD (maximálně 2 strany A4),
2. scénář AVD (pouze v elektronické podobě),
3. položkový rozpočet celkových nákladů AVD (předkládat na vlastním libovolném formuláři, je možné použít formulář předkládaný k žádosti na Státní fond kinematografie)
4. plánovaný souhrnný rozpočet nákladů vynaložených na území Ústeckého kraje příloha b) Programu - ***k žádosti o dotaci předložte pouze List 2***
5. Zdroje financování AVD (příloha c) Programu)
6. režisérská explikace max. 1 strana A4,
7. producentská explikace max. 1 strana A4,
8. krátké profesní životopisy hlavních členů realizačního týmu, kteří se budou podílet na realizaci projektu, a to zejména: režisér, scénárista, kameraman, filmový architekt ať již jsou smluvně zajištěni nebo v jednání,
9. prezentace dosavadní činnosti žadatele v oblasti kinematografie a filmového průmyslu, max. 1 strana A4
10. kopie koprodukční smlouvy/koprodukčních smluv, je-li žadatel koproducentem,
11. čestné prohlášení žadatele o podporu v režimu de minimis (příloha d) Programu),
12. kopie smlouvy o založení účtu u peněžního ústavu nebo písemné potvrzení peněžního ústavu o vedení běžného účtu žadatele, a to v prosté kopii,
    (pokud je žadatel plátcem DPH, je nutné doložit smlouvu o založení účtu registrovaného u správce daně)
13. doklady osvědčující právní osobnost žadatele (název/obchodní firma, právní forma, sídlo, IČ) (např. výpis z obchodního rejstříku) nebo další doklady – (např. společenská smlouva, stanovy, statut, zřizovací listina apod.), pokud tyto údaje nevyplývají z veřejných rejstříků, a to v prosté kopii,
14. doklad o ustanovení (např. volbě nebo jmenování) člena statutárního orgánu žadatele současně s dokladem osvědčujícím jeho oprávnění jednat jménem žadatele navenek, samostatně, nebo společně s jiným členem statutárního orgánu (jen v případě, že tento údaj nevyplývá z veřejného rejstříku nebo žadatelem předložených výše uvedených dokladů), a to v prosté kopii,
15. rozhodnutí o registraci a přidělení DIČ (pokud má registrační povinnost), a to v prosté kopii,
16. čestné prohlášení ve věci nároku na odpočet DPH v souvislosti s náklady projektu,
17. Výpis z evidence skutečných majitelů ev. příslušné doklady

Žádost včetně všech příloh musí být v českém/ slovenském jazyce.

Žadatel může spolu s žádostí předložit také audiovizuální materiály z AVD, jež je předmětem projektu, pokud jsou k dispozici – např. již hotové AVD, hrubý sestřih, ukázky, teasery, trailery apod.

Audiovizuální materiály nebo přílohy s velkým objemem dat se k žádosti přikládají na elektronickém datovém nosiči (platí v případě, je-li doručována poštou nebo osobně na podatelnu Krajského úřadu Ústeckého kraje).

V žádosti musí být uveden den vyhotovení žádosti a podpis osoby zastupující žadatele. U žádosti podávané elektronicky do datové schránky Ústeckého kraje musí být tato opatřena uznávaným nebo **kvalifikovaným elektronickým podpisem** (§6 zákona č. 297/2016 Sb., o službách vytvářejících důvěru pro elektronické transakce, ve znění pozdějších předpisů) osob jednajících za žadatele.

Je-li žadatel zastoupen na základě pověření nebo plné moci, musí být přílohou žádosti buď datový soubor vytvořený autorizovanou konverzí originálu nebo úředně ověřené kopie listinné plné moci nebo pověření tohoto zástupce včetně konverzní doložky (služba Czechpoint), nebo plná moc nebo pověření v elektronické podobě podepsaná uznávaným nebo kvalifikovaným elektronickým podpisem žadatele (člena statutárního orgánu žadatele).

Počet žádostí na jednoho žadatele není v programu omezen. Žadatel může v rámci tohoto programu podat i více než jednu žádost, avšak v takovém případě se musí jednoho AVD týkat pouze jedna žádost. Podání více žádostí týkajících se jednoho AVD není možné.

Všechny došlé žádosti o dotaci a všechny jejich přílohy se archivují poskytovatelem a žadatelům o dotaci se nevracejí. Kraj nehradí žadatelům náklady spojené se zpracováním a předložením žádosti.

V. Posuzování žádostí a rozhodnutí o udělení dotace

1. Formální kritéria

Administrátor programu nejprve zhodnotí formální kritéria přijatelnosti (tj. oprávněnost žadatele, úplnost žádosti včetně všech požadovaných příloh a soulad s podmínkami dotačního programu, správnost a uvedení předepsaných údajů, správnost výsledných údajů/ počtů).

Z dalšího posuzování budou vyloučeny žádosti o Dotaci:

a) zaslané jakýmkoliv jiným způsobem, než je uvedeno,
b) podané po termínu uzávěrky pro přijímání žádostí,
c) podané neoprávněným žadatelem nebo nepodepsané osobou (osobami) oprávněnou zastupovat žadatele,
d) podané žadatelem, který naplňuje podmínky pro vyřazení uvedené v čl. IX. odst. 5 písm. a) – g) Zásad,

Pokud bude doručená žádost vykazovat jiné formální nedostatky (např. nesprávné a chybné uvedení identifikačních údajů žadatele, chyby v psaní a počtech, chybějící požadovaná příloha aj.) vyzve poskytovatel žadatele k jejich odstranění v náhradním termínu a poskytne mu k tomu přiměřenou lhůtu. Výzva k odstranění nedostatku a doplnění žádosti může být učiněna pouze jednou. Požadavek o nápravu bude odeslán na kontaktní emailovou adresu uvedenou v žádosti.

Žadatelé, jejichž žádost nesplní kritéria administrativní kontroly, případně neopraví formální nedostatky ve stanované lhůtě, budou z dalšího hodnocení vyloučeni a budou o tom informováni prostřednictvím emailu se zaručeným elektronickým podpisem.

2. Hodnocení odborné komise

Žádosti, které zcela splní formální kritéria přijatelnosti, jsou předány administrátorem k hodnocení odborné komisi.

Odborná komise je sedmičlenná a je tvořena ze zástupců filmových profesionálů a expertů (3 zástupci filmových profesí a 2 zástupci filmových institucí, zástupce Filmové kanceláře Ústeckého kraje a zástupce kulturní instituce v regionu.)

Odborná komise vyhodnocuje projekty na základě následujících hodnotících kritérií:

a) Kvalita projektu - Obsahová stránka, příběh, umělecká kvalita AVD/ originalita v rámci svého žánru (originalita, umělecká a společenská hodnota scénáře, téma aj.),
b) Personální zajištění projektu – zkušenosti producenta; dosavadní činnost žadatele, portfolio hlavních kreativních profesí,

c) Způsob realizace projektu - producentská strategie a připravenost projektu, finanční plán a finanční zajištění projektu,
d) Využití lokací a služeb, ekonomický přínos - služeb a kreativních profesí v ÚK, celková výše prostředků vynaložených na území ÚK(ekonomický přínos) - počet natáčecích dní,
e) Propojení s ÚK – způsob prezentace ÚK v AVD, obsahové a tematické propojení s ÚK, propagační a marketingový potenciál využitelný pro ÚK.

Své stanovisko k hodnoceným žádostem o dotaci, včetně kompletního seznamu hodnocených projektů s doporučenou výší dotace a odůvodněním neposkytnutí či doporučení na částečné poskytnutí dotace tak, aby rozhodnutí o poskytnutí či neposkytnutí dotace bylo přezkoumatelné, předkládá komise Radě Ústeckého kraje.

V případě, že bude doporučeno poskytnutí dotace v nižší částce, než je požadováno v žádosti o dotaci, žadatel na základě výzvy odboru regionálního rozvoje provede příslušnou úpravu v předloženém rozpočtu. Vždy musí být zachován závazný ukazatel maximální procentní výše dotace na uznatelných nákladech. **Zároveň se však celková částka plánovaných nákladů vynaložených na území Ústeckého kraje nesmí ponížit o více než 25% oproti plánovanému rozpočtu nákladů vynaložených na území Ústeckého kraje**, který je přílohou posuzované žádosti.

V případě, že žadatel doporučený k podpoře odmítne dotaci po rozhodnutí o jejím poskytnutí před uzavřením smlouvy, bude osloven náhradní žadatel (příjemce) dle pořadníku náhradníků schváleného zastupitelstvem kraje na základě bodového hodnocení komise. Za náhradního žadatele je považován i žadatel, který nemůže být plně uspokojen s ohledem na výši peněžních prostředků vyčleněných pro tento dotační program.
V případě, že bude možné s ohledem na výši peněžních prostředků dostupných po odmítnutí původně vybraného žadatele poskytnout náhradnímu žadateli dotaci v požadované výši, poskytne se ve výši dle podané žádosti. V případě možnosti poskytnutí dotace pouze v ponížené výši, na základě písemného souhlasu náhradního žadatele s výší dotace, kterou může poskytovatel podpořit jeho projekt, bude konkrétní výše dotace náhradnímu žadateli předložena k rozhodnutí příslušnému orgánu kraje.
V případě, že náhradní žadatel přijme dotaci, jejíž výše nedosáhne částky jím původně požadované, musí být dodržen záměr projektu dle předložené žádosti. Nákladový rozpočet projektu bude v součinnosti s odborem regionálního rozvoje přepracován.
V případě nesouhlasu náhradního žadatele s přijetím požadované či ponížené částky dotace bude osloven další náhradní žadatel dle pořadníku.

Bodové hodnocení dle kritérií

Kritérium	Maximální počet bodů
Projekt obecně	
Kvalita projektu - Obsahová stránka AVD, příběh, kvalita scénáře, originalita v rámci svého žánru	30
Personální zajištění projektu – zkušenosti producenta; dosavadní činnost žadatele, portfolio hlavních kreativních profesí	15
Způsob realizace projektu - producentská strategie a připravenost projektu, finanční plán a finanční zajištění projektu	15
Regionální efekt (realizace v Ústeckém kraji, Přínosy pro Ústecký kraj)	
Využití lokací a služeb, ekonomický přínos - rozsah využití lokací, služeb a kreativních profesí v ÚK, celková výše prostředků vynaložených na území ÚK, počet natáčecích dní	20

Propojení s ÚK – způsob prezentace ÚK v AVD, obsahové a tematické propojení s ÚK, propagační a marketingový potenciál využitelný pro ÚK	30
Celkem bodů	110

3. Rozhodnutí o poskytnutí dotace

O poskytnutí dotace či neposkytnutí dotace rozhodne Zastupitelstvo Ústeckého kraje na svém řádném zasedání dne 12. 12. 2022.

Zastupitelstvo může z důvodu uplatnění zásad účelnosti, efektivnosti a hospodárnosti dle zákona č. 320/2001 Sb., o finanční kontrole ve veřejné správě a o změně některých zákonů (zákon o finanční kontrole), ve znění pozdějších předpisů, rozhodnout o poskytnutí nižší částky dotace, než uvedl žadatel ve své žádosti.

Výsledky rozhodnutí zastupitelstva kraje budou uveřejněny na webových stránkách kraje v sekci týkající se programu do 10 kalendářních dnů ode dne rozhodnutí zastupitelstva kraje.

O rozhodnutí zastupitelstva o poskytnutí dotace nebo rozhodnutí dotaci neposkytnout bude žadatel písemně vyrozuměn do 10 kalendářních dnů ode dne rozhodnutí zastupitelstva kraje.

S žadateli, jimž budou dotační prostředky zastupitelstvem kraje schváleny, uzavře kraj smlouvu o poskytnutí dotace v souladu s platnými obecně závaznými právními předpisy.

Na poskytnutí dotace není právní nárok. Poskytnutím dotace se nezakládá ani nárok na poskytnutí další dotace z rozpočtu kraje či jiných zdrojů státního rozpočtu, státních a evropských fondů.

VI. Podmínky poskytnutí dotace

1. Smlouva a obecné podmínky

Dotace bude poskytnuta na základě písemné smlouvy o poskytnutí dotace (dále jen „smlouva“) uzavřené mezi poskytovatelem a příjemcem dotace.

Vzor smlouvy je přílohou e) tohoto dotačního programu.

Dotaci lze použít pouze na úhradu uznatelných nákladů vzniklých v rámci termínu realizace projektu a v souladu s obsahem projektu, smlouvou a podmínkami tohoto dotačního programu.

Realizace projektu může být zahájena nejdříve od 1. 6. 2022 (tedy před podáním žádosti).

Uznatelné náklady mohou vzniknout nejdříve od 1. 6. 2022.

Termín ukončení realizace projektu je **nejpozději** do 31. 12. 2024. Konkrétní termín ukončení realizace konkrétního projektu bude uveden ve smlouvě o poskytnutí dotace a stanoví se pro příjemce jako závazný ukazatel.

Realizace projektu ani dotace není převoditelná na jiný právní subjekt. Příjemce je povinen projekt realizovat vlastním jménem, na vlastní účet a na vlastní odpovědnost.

Příjemce dotace je povinen informovat poskytovatele bez prodlení o všech změnách týkajících se smluvního vztahu.

Změny týkající se termínů realizace projektu, termínu doložení závěrečné zprávy včetně vyúčtování a výše závazného ukazatele podílu dotace na celkových uznatelných nákladech, jsou řešeny uzavřením dodatku ke smlouvě.

Změny druhového členění rozpočtu podléhají předchozímu písemnému souhlasu odboru regionálního rozvoje za předpokladu, že změna neovlivní celkové uznatelné náklady projektu a nebude mít vliv na účel projektu.

Je-li příjemce dotace plátcem DPH s nárokem na uplatnění odpočtu této daně, bude dotace poskytnuta na plnění bez DPH.

Příjemce dotace odpovídá za účelné, efektivní a hospodárné použití dotace v souladu s předloženým rozpočtem projektu a za její řádné a oddělené sledování v účetnictví pod účelovým znakem UZ 00239 jak z hlediska nákladů projektu hrazených z dotace, tak z hlediska celkových uznatelných nákladů projektu.

Příjemce dotace je povinen viditelně uvádět při distribuci a propagaci projektu skutečnost, že jde o projekt, jehož realizace byla spolufinancována z rozpočtu Ústeckého kraje a plnit další podmínky povinné publicity stanovené ve smlouvě.

2. Uznatelnost nákladů

Uznatelným nákladem projektu, tedy nákladem, který lze v rámci realizace projektu spolufinancovat z dotace poskytovatele, je náklad, který není definován jako neuznatelný a splňuje všechny níže uvedené podmínky:

a) je v souladu s českou legislativou,
b) byl vynaložen v souladu s podmínkami smlouvy a podmínkami tohoto dotačního programu,
c) vyhovuje zásadám účelnosti, efektivnosti a hospodárnosti podle zákona č. 320/2001 Sb., o finanční kontrole ve veřejné správě a o změně některých zákonů (zákon o finanční kontrole), ve znění pozdějších předpisů,
d) vznikl příjemci dotace v přímé souvislosti s realizací projektu a v rámci termínu realizace projektu,
e) byl vynaložen na území Ústeckého kraje, tj. vztahuje se k plnění, které bylo příjemci poskytnuto na území Ústeckého kraje subjektem se sídlem, provozovnou, nebo pobočkou na území Ústeckého kraje (územní vázanost nákladů projektu),
f) byl skutečně uhrazen v rámci termínu realizace projektu a zachycen v účetnictví příjemce dotace na jeho účetních dokladech a je identifikovatelný, ověřitelný a podloženými prvotními podpůrnými doklady.

Neuznatelné náklady jsou:

a) reprezentační náklady (rautové, cateringové, alkohol atp.) – za reprezentační náklady se nepovažuje filmový catering během natáčení poskytovaný výlučně osobám majícím přímou účast na natáčení,
b) dary,
c) nákup nemovitostí,
d) odpisy dlouhodobého hmotného a nehmotného majetku,
e) kapesné, stravné a úhradu cestovních náhrad nad rámec vymezený zákonem č. 262/2006 Sb., zákoník práce, ve znění pozdějších předpisů,
f) dotace poskytované jiným osobám,
g) daň z přidané hodnoty v případě, že příjemce má právo na její odpočet,
h) splátky úvěrů a půjček, úroky, penále, pokuty a jiné sankce, správní a místní poplatky, splátky leasingu, ztráty z devizových kurzů,

i) stipendia nebo platby obdobného charakteru,
j) spoje (poštovné, telekomunikační služby, internet),
k) pořízení nebo technické zhodnocení dlouhodobého hmotného a krátkodobého majetku,
l) mzdy včetně odvodů nad rámec platových předpisů pro zaměstnance ve veřejných službách a správě, náhrady mzdy za dobu nepřítomnosti, dovolená, nepřítomnost, nemoc, svátek
m) výdaje na školení a kurzy, které nesouvisí s účelem, na který je dotace poskytována
n) výdaje na pořádání workshopů, teambuildingů, apod.,
o) odměny členů statutárních či kontrolních orgánů u příjemce,
p) výdaje na vývoj projektu, přípravné studie nebo jiné přípravné činnosti včetně zpracování žádosti,
q) oprava majetku,
r) účetně nedoložitelné výdaje,
s) výdaje nad rámec obvyklých ubytovacích a stravovacích výdajů členů štábu,
t) daň silniční, daň z nemovitých věcí, daň z nabytí nemovitých věcí, poplatek za znečištění ovzduší, poplatek televizní a rozhlasový atp.,
u) výdaje na koupi pohledávek,
v) soudní spory vzniklé v souvislosti s projektem včetně soudního poplatku,
w) výdaje na reklamu a propagaci příjemce podpory, která není přímo spojená s projektem,
x) provozní výdaje žadatele, které se nevztahují výlučně k realizaci projektu,
y) investiční výdaje.

3. Vyplacení dotace

Dotace bude příjemci poskytnuta jednorázově bankovním převodem na jeho účet ve lhůtě do 30 dnů po předložení úplné a bezchybné závěrečné zprávy a kontrole finančního vypořádání poskytovatelem.

Termín ukončení realizace projektu bude uveden ve smlouvě a stanoví se pro příjemce dotace jako závazný ukazatel.

V případě vykázaného vyššího procentuálního podílu dotace ve vztahu ke skutečným uznatelným nákladům realizovaného projektu, než jaký byl stanoven jako závazný ukazatel ve smlouvě, poskytovatel nevyplatí příjemci prostředky, o které byl dohodnutý podíl dotace překročen.

V případě, že skutečně vynaložené náklady budou nižší než náklady uvedené v plánovaném nákladovém rozpočtu, který je přílohou smlouvy, poskytovatel odpovídajícím způsobem pokrátí poskytnutou dotaci.

VII. Vypořádání dotace a kontrola

1. Závěrečná zpráva

Příjemce dotace je povinen zpracovat a předložit poskytovateli závěrečnou zprávu v termínu do 30 kalendářních dnů po ukončení realizace projektu.
Závěrečná zpráva se skládá z:

1) písemné závěrečné zprávy o realizaci projektu (formulář přílohou f) programu),
2) finančního vyúčtování – uznatelné náklady, přehled úhrad (příloha č. 1 závěrečné zprávy, formulář přílohou g) programu) k finančnímu vyúčtování předložte pouze Souhrnný rozpočet (List 2) a Přehled o úhradách (List 3); List 1 - Položkový rozpočet je pouze pomocnou přílohou pro vyplnění!),
3) výpisu z odděleného účetnictví (jak z hlediska nákladů projektu hrazených z dotace, tak z hlediska celkových uznatelných nákladů),
4) doložení splnění publicity,
5) další náležitosti, pokud tak stanoví podmínky poskytnutí peněžních prostředků od třetích osob, např. státní účelová dotace.

Přílohou závěrečné zprávy mohou být další materiály a dokumenty (např. fotografie, články, plakáty, další audiovizuální materiál atd.)

Závěrečná zpráva a vyúčtování musí být zpracovány na formulářích předepsaných pro tento vyhlášený dotační program a platí pro ně stejný způsob doručení popsaný výše v části IV. čl. 2 o předkládání žádostí.

Poskytovatel je povinen provést kontrolu závěrečné zprávy nejpozději do 30 kalendářních dnů od jejího předložení. V případě, že bude závěrečná zpráva shledána bezvadnou, poskytovatel o této skutečnosti bezodkladně informuje příjemce dotace.

Pokud příjemce dotace nepředloží ve stanoveném termínu úplnou závěrečnou zprávu dle stanovené struktury (viz. výše), ale do určeného termínu předložení závěrečné zprávy doručí odůvodněnou žádost o prodloužení termínu, posoudí příslušný odbor poskytovatele důvody a může rozhodnout o prodloužení termínu pro předložení, maximálně však o 10 dnů ode dne, kdy bylo příjemci rozhodnutí doručeno. Jestliže příjemce dotace ve stanoveném náhradním termínu nepředloží úplnou závěrečnou zprávu, jedná se o porušení smlouvy o poskytnutí dotace a poskytovatel postupuje ke korekci dle příslušných ustanovení právních předpisů upravujících porušení rozpočtové kázně a smlouvy o poskytnutí dotace.

Pokud byl projekt realizován před uzavřením smlouvy o poskytnutí dotace, je příjemce povinen předložit poskytovateli závěrečnou zprávu a finanční vypořádání poskytnuté dotace do 30 kalendářních dnů od uzavření smlouvy.

2. Kontrola použití dotace

Ověřování správnosti použití poskytnuté dotace, zejména zda byla hospodárně a účelně využita, podléhá kontrole poskytovatele podle zákona č. 320/2001 Sb., o finanční kontrole ve veřejné správě a o změně některých zákonů (zákon o finanční kontrole), ve znění pozdějších předpisů. Po obdržení závěrečné zprávy bude provedena kontrola:

a) formální správnosti,
b) dodržení účelového určení,
c) dodržení podmínek,
d) celkové evidence projektu,
e) uznatelnosti nákladů v rámci realizace projektu.

Neoprávněné použití dotace nebo zadržení dotace bude klasifikováno jako porušení rozpočtové kázně podle §22 zákona č. 250/2000 Sb., o rozpočtových pravidlech územních rozpočtů, ve znění pozdějších předpisů.

3. Porušení rozpočtové kázně a krácení dotace

V případě, že se příjemce dotace dopustí porušení rozpočtové kázně tím, že neoprávněně použije nebo zadrží poskytnutou dotaci, bude poskytovatel postupovat dle §22 zákona č. 250/200 Sb. a příjemci dotace může být uložen odvod včetně penále za prodlení s odvodem ve výši stanovené platnými právními předpisy a smlouvou.
Postup se řídí čl. XIV. Zásad. Ke krácení dotace přistupuje poskytovatel v případě, kdy zjistí porušení smluvní povinnosti stanovené smlouvou před vyplacením dotace.

V případě zjištění porušení smluvní povinnosti před vyplacením dotace nebo porušení rozpočtové kázně, které poskytovatel považuje za méně závažné, bude vždy uložen odvod či krácena dotace za tato porušení procentem z celkové částky poskytnuté dotace následovně:

a) předložení závěrečné zprávy do 15 kalendářních dnů po lhůtě stanovené smlouvou či dle části VII., čl. 1 programu – výše krácení činí 5 %.
b) předložení závěrečné zprávy do 30 kalendářních dnů po lhůtě stanovené smlouvou či dle části VII., čl. 1 programu – výše krácení činí 5 %.
c) nedodržení povinnosti označovat originály účetních dokladů informací o tom, že projekt je spolufinancován Ústeckým krajem – výše odvodu či krácení činí 5 %.

d) nedodržení povinnosti publicity v případě informování sdělovacích prostředků – výše odvodu či krácení činí 5 %.
e) nedodržení povinnosti publicity neuvedením loga poskytovatele, loga Filmové kanceláře Ústeckého kraje v titulkách AVD a nebo neuvedením poskytovatele větou „Výroba filmu/seriálu byla podpořena Ústeckým krajem" v titulkách AVD (resp. ekvivalentem v jazycích titulků AVD, nebudou-li v českém jazyce) – výše odvodu či krácení činí 10 % za každé jedno neuvedení.
f) nedodržení povinnosti publicity neuvedením loga Filmové kanceláře Ústeckého kraje na všech propagačních materiálech k AVD, na nichž bude obsaženo alespoň jedno jiné logo (producenta, koproducenta, distributora, fondů, reklamního partnera atd.) – výše odvodu či krácení činí 5 %.
g) nedodržení dalšího marketingového plnění dle smlouvy – výše odvodu či krácení činí 5 % za každé jedno nedodržení marketingového plnění.

Odvody za porušení rozpočtové kázně při použití téže dotace se sčítají, s výjimkou odvodů za porušení rozpočtové kázně porušením pravidel pro zadávání veřejných zakázek.

Za porušení pravidel pro zadávání veřejných zakázek se uloží odvod ve výši nejzávažnějšího porušení těchto pravidel u stejné zakázky. Při neoprávněném použití peněžních prostředků dle §22 odst. 2 písm. a) nebo b) zákona č. 250/2000 Sb. odpovídá odvod za porušení rozpočtové kázně výši poskytnutých prostředků, mimo případů, kdy se podle této smlouvy za porušení méně závažné povinnosti uloží odvod nižší. Při porušení několika méně závažných povinností se odvody za porušení rozpočtové kázně sčítají. Odvody za porušení rozpočtové kázně lze uložit pouze do výše peněžních prostředků poskytnutých ke dni porušení rozpočtové kázně. Při podezření na porušení rozpočtové kázně může poskytovatel pozastavit poskytnutí peněžních prostředků, a to až do výše předpokládaného odvodu. Pokud krajský úřad uloží odvod za porušení rozpočtové kázně, v rozhodnutí uvede, že z uloženého odvodu bude odvedena pouze částka ve výši rozdílu mezi uloženým odvodem a peněžními prostředky neposkytnutými z důvodu podezření na porušení rozpočtové kázně. Pokud krajský úřad odvod neuloží, poskytovatel poskytne pozastavené peněžní prostředky příjemci.

VIII. Přílohy dotačního programu

Seznam příloh dotačního programu:
a) Formulář žádosti
b) Příloha žádosti č. 4 – Plánovaný souhrnný rozpočet nákladů vynaložených na území Ústeckého kraje
c) Příloha žádosti č. 5 – Zdroje financování AVD
d) Příloha žádosti č. 11 – Čestné prohlášení žadatele o podporu v režimu de minimis
e) Vzor smlouvy o poskytnutí dotace z rozpočtu Ústeckého kraje
f) Formulář závěrečné zprávy o realizaci projektu
g) Příloha závěrečné zprávy č. 1 – Formulář pro vyúčtování dotace uznatelné náklady a přehled úhrad

ŽÁDOST O POSKYTNUTÍ DOTACE Z PROGRAMU

„PODPORA AUDIOVIZUÁLNÍ TVORBY V ÚSTECKÉM KRAJI 2022"

Název projektu	
Celkový rozpočet projektu	
Plánované celkové uznatelné náklady na území Ústeckého kraje	
Požadovaná výše dotace (žadatel se zavazuje poskytnutou dotaci v plné výši použít na úhradu ceny za dodávky zboží a služeb souvisejících s výrobou projektu AVD na území Ústeckého kraje)	
Krátký popis projektu a odůvodnění žádosti	

Žadatel

Název (obchodní firma)	
Adresa sídla	
Datová schránka	
IČ	
DIČ	
Zastoupený: Jméno a příjmení Právní důvod zastoupení: *(Identifikace osob jednajících jménem žadatele s uvedením, zda tyto jednají jako jeho statutární orgán nebo zda*	

tyto osoby jednají na základě udělené plné moci)	
Kontaktní osoba: Jméno a příjmení Telefon Email	
Identifikace osob, v nichž má žadatel podíl a výše tohoto podílu (název příp. obchodní firma, sídlo, IČ). *	

Údaje o skutečném majiteli právnické osoby podle zákona upravujícího evidenci skutečných majitelů ve formě úplného výpisu platných údajů a údajů, které byly vymazány bez náhrady nebo s nahrazením novými údaji, jedná-li se o evidující osobu; v případě, že je žadatel o dotaci zahraniční právnickou osobou, doloží údaje o svém skutečném majiteli buď výpisem ze zahraniční evidence obdobné evidenci skutečných majitelů, nebo pokud taková zahraniční evidence neexistuje, sdělí identifikační údaje všech osob, které jsou skutečným majitelem zahraniční právnické osoby, a předloží doklady, z nichž vyplývá vztah všech osob k zahraniční právnické osobě, zejména výpis ze zahraniční evidence obdobné obchodnímu rejstříku, seznam akcionářů, rozhodnutí statutárního orgánu o vyplacení podílu na zisku, společenská smlouva, zakladatelská listina nebo stanovy.	Skutečný majitel:..... Příslušný výpis z evidence přílohou žádosti ev. Identifikační údaje osob, které jsou skutečným majitelem zahraniční PO: .... Doklady přílohou žádosti

*Vyplňuje pouze žadatel, který má podíl v jiných obchodních korporacích.
Např. žadatel je s.r.o. a má přímý podíl v jiné obchodní společnosti.

Soupis projektů, které žadatel realizoval v průběhu předchozích 3 let za přispění poskytovatele (Ústeckého kraje)	

Základní informace o AVD

Typ AVD (zvolte)	Film Seriál

Název filmu/TV seriálu v českém jazyce	
Název filmu/TV seriálu v originálu (pokud se jedná o zahraniční AVD)	
Název filmu/TV seriálu v anglickém jazyce	
Žánr AVD	
Délka v minutách (u TV seriálu počet epizod a stopáž jedné epizody)	
Místa natáčení v ČR	
Celkový počet natáčecích dnů Z toho v ČR	
Plánovaný harmonogram realizace (celého díla): Přípravné práce (od-do) Hlavní natáčení - První natáčecí den - Poslední natáčecí den Postprodukce (od-do) Předpokládány termín distribuce AVD	

Plán natáčení v Ústeckém kraji

Počet natáčecích dnů v ÚK	
Seznam hlavních motivů v ÚK	
Místa natáčení/konkrétní lokace v ÚK (pokud jsou již zvolena)	
Přibližný harmonogram realizace na území ÚK: Přípravné práce (od-do) První natáčecí den Poslední natáčecí den	
Způsob prezentace a míra zobrazení ÚK v AVD, obsahové a tematické propojení projektu s ÚK (Popište, jakým způsobem je ÚK zobrazen, jakou hraje roli v ději projektu – případně jaké místo představuje, míra zobrazení procentuálně k celkové stopáži AVD aj.)	
U TV seriálu uveďte, kolik z celkového počtu epizod bude natáčeno v ÚK a v jakém rozsahu (celá epizoda, část epizody apod.)	

Strategie využití lokálních firem a kreativců - uveďte zda budete využívat pouze ubytovací a další podobné služby nebo zda budete pronajímat specifické budovy či dojde k zapojení kreativních profesí z regionu.	

Štáb

Producent	
Režisér	
Scenárista	
Kameraman	
Filmový architekt	
Herecké obsazení	

Údaje o koprodukci

Jmenujte koproducenty projektu a uveďte jejich podíl na celkovém rozpočtu (%).

Producentská strategie

Uveďte obecně důvody realizace díla, uveďte důvody pro realizaci projektu v ÚK a strategii realizace projektu v ÚK.

Distribuční a marketingová strategie

Specifikujte cílové skupiny, distribuční trhy, termíny a formy distribuce projektu např. kino, TV, nosiče, internet. Specifikujte zaměření a formy marketingové kampaně k AVD.

Marketingové plnění ve vztahu k prezentaci a propagaci Ústeckého kraje

Navrhněte způsoby a formy marketingového plnění ve vztahu k Ústeckému kraji.

Popis závazku	**Uveďte, zda je možno tento závazek splnit (ano/ne), a případně doplňte o další informace.**
Uvedení loga Ústeckého kraje a Filmové kanceláře Ústeckého kraje v závěrečných titulkách.	

Poskytnutí 20 fotografií z natáčení (behind-the-scenes) v tiskovém rozlišení pro účely propagace a marketingu Ústeckého kraje	
Poskytnutí 20 fotografií z díla (still photo) v tiskovém rozlišení pro účely propagace a Ústeckého kraje	
Poskytnutí AV materiálu z díla nebo z making of	
Poskytnutí elektronického presskitu.	
Realizace novinářského dne během natáčení na území Ústeckého kraje	
Tisková konference v rámci novinářského dne	
Poskytnutí 5 vstupenek na slavnostní premiéru v ČR	
Pozvání zástupců poskytovatele dotace na tiskovou konferenci AVD mimo Ústecký kraj a další akce sloužící k propagaci filmu/seriálu	
Regionální premiéra/předpremiéra AVD na území Ústecké kraje	
Další (specifikujte)	

Seznam povinných příloh žádosti:

1. synopse AVD (maximálně 2 strany A4),
2. scénář AVD (pouze v elektronické podobě),
3. položkový rozpočet celkových nákladů AVD (předkládat na vlastním libovolném formuláři, je možné použít formulář předkládaný k žádosti na Státní fond kinematografie)
4. plánovaný rozpočet nákladů vynaložených na území Ústeckého kraje (příloha b) Programu) – *(! k žádosti o dotaci předložte pouze Plánovaný souhrnný rozpočet (List 2)// list 1 - Plánovaný položkový rozpočet je pouze pomocnou přílohou pro vyplnění!)*
5. Zdroje financování AVD (příloha c) Programu)
6. režisérská explikace max. 1 strana A4,
7. producentská explikace max. 1 strana A4,
8. krátké profesní životopisy hlavních členů realizačního týmu, kteří se budou podílet na realizaci projektu, a to zejména: režisér, scénárista, kameraman, filmového architekta, ať již jsou smluvně zajištěni nebo v jednání,

9. prezentace dosavadní činnosti žadatele v oblasti kinematografie a filmového průmyslu, max. 1 strana A4
10. kopie koprodukční smlouvy/koprodukčních smluv, je-li žadatel koproducentem,
11. čestné prohlášení žadatele o podporu v režimu de minimis (příloha d) Programu),
12. kopie smlouvy o založení účtu u peněžního ústavu nebo písemné potvrzení peněžního ústavu o vedení běžného účtu žadatele, a to v prosté kopii,
13. doklady osvědčující právní osobnost žadatele (název/obchodní firma, právní forma, sídlo, IČ) (např. výpis z obchodního rejstříku) nebo další doklady – (např. společenská smlouva, stanovy, statut, zřizovací listina, apod.), pokud tyto údaje nevyplývají z veřejných rejstříků, a to v prosté kopii,
14. doklad o ustanovení (např. volbě nebo jmenování) člena statutárního orgánu žadatele současně s dokladem osvědčujícím jeho oprávnění jednat jménem žadatele navenek, samostatně, nebo společně s jiným členem statutárního orgánu (jen v případě, že tento údaj nevyplývá z veřejného rejstříku nebo žadatelem předložených výše uvedených dokladů), a to v prosté kopii,
15. rozhodnutí o registraci a přidělení DIČ (pokud má registrační povinnost), a to v prosté kopii,
16. čestné prohlášení ve věci nároku na odpočet DPH v souvislosti s náklady projektu.
17. Výpis z evidence skutečných majitelů ev. příslušné doklady
18. Soupis jednotlivých projektů, které žadatel realizoval v průběhu předchozích 3 let za přispění kraje s uvedením názvu projektu, čísla Smlouvy o poskytnutí dotace a uvedení finanční výše poskytnuté dotace

Čestné prohlášení žadatele za účelem poskytnutí dotace z rozpočtu Ústeckého kraje

Žadatel prohlašuje, že:
1. vůči majetku žadatele neprobíhá, nebo v posledních 3 letech neproběhlo, insolvenční řízení, v němž bylo vydáno rozhodnutí o úpadku, nebo insolvenční návrh nebyl zamítnut proto, že majetek nepostačuje k úhradě nákladů insolvenčního řízení, nebo nebyl konkurz zrušen proto, že majetek byl zcela nepostačující; není v likvidaci; nebyla zavedena nucená správa podle zvláštních právních předpisů; na jeho majetek nebyla nařízena exekuce či výkon rozhodnutí; vůči žadateli, ani vůči žádnému podniku ve skupině podniků (pokud je žadatel součástí skupiny podniků, se kterými je propojen, včetně podniků zahraničních), nebyl vystaven inkasní příkaz pro navrácení protiprávní a neslučitelné podpory, který dosud nebyl splacen 2. ke dni podání žádosti má řádně vypořádané veškeré závazky (nemá žádné závazky po lhůtě splatnosti) vůči Ústeckému kraji, vůči jiným územním samosprávným celkům, státním fondům (vč. Státního fondu životního prostředí, Pozemkovému úřadu a Celní správě), zdravotním pojišťovnám a státnímu rozpočtu, vůči státním subjektům (finančním úřadům, České správě sociálního zabezpečení, apod.); (rozhodnutí o posečkání s úhradou nedoplatků se nepovažují za vypořádané nedoplatky) 3. žadatel nebyl pravomocně odsouzen pro trestný čin, jehož skutková podstata souvisí s předmětem činnosti žadatele nebo pro trestný čin hospodářský nebo trestný čin proti majetku, tento předpoklad splňuje i statutární orgán nebo každý člen statutárního orgánu žadatele, a je-li statutárním orgánem žadatele či členem statutárního orgánu žadatele právnická osoba, splňuje tento předpoklad statutární orgán nebo každý člen statutárního orgánu této právnické osoby; 4. není obchodní společností, ve které veřejný funkcionář uvedený v §2 odst. 1 písm. c) zákona č. 159/2006 Sb., o střetu zájmů, ve znění pozdějších předpisů (člen vlády nebo vedoucí jiného ústředního správního úřadu, v jehož čele není člen vlády), nebo jim ovládaná osoba vlastní podíl představující alespoň 25% účasti společníka v obchodní společnosti

Žadatel se, v případě, že mu bude poskytnuta dotace, zavazuje, že:
1. uplatňované náklady/výdaje vzniknou v přímé souvislosti s realizací projektu ve schváleném období realizace; 2. uplatňované náklady budou uhrazeny do konce realizace projektu; 3. uplatňované náklady/výdaje budou skutečně vynaloženy a zachyceny v účetnictví, na účetních dokladech, v případě, že je povinen vést účetnictví dle platných předpisů, je identifikovatelný, ověřitelný a

podložený prvotními podpůrnými doklady;
4. bude postupovat podle platného znění "Zásad pro poskytování dotací a návratných finančních výpomocí Ústeckým krajem" a dle uzavřené smlouvy,
5. v případě změny předmětných údajů v průběhu administrativního procesu poskytnutí podpory bude neprodleně informovat poskytovatele dané podpory o změnách, které u něj nastaly

Žadatel souhlasí se zařazením do databáze poskytovatele a se zveřejněním identifikačních údajů o sobě (jako žadateli) a o výši poskytnuté dotace na webových stránkách poskytovatele, a to v souladu se zákonem č. 110/2019 Sb., o zpracování osobních údajů, ve znění pozdějších předpisů a souhlasí se zpracováním osobních údajů.

Podpisem uděluje žadatel souhlas se zpracováním osobních údajů a nakládání s informacemi uvedenými v této žádosti v souvislosti se zpracováním a vyhodnocením žádosti, s běžnou činností Filmové kanceláře Ústeckého kraje, poskytování informací o její činnosti a za účelem kontroly. Žadatel prohlašuje, že má veškeré potřebné souhlasy třetích osob, opravňujících ho takový souhlas poskytnout.

Podpisem této žádosti žadatel stvrzuje správnost a pravdivost údajů uvedených v této žádosti a ve všech jejích přílohách a je si vědom následků případné nepravdivosti uvedených údajů.

Jméno a příjmení oprávněné podepisující osoby:	
Datum a místo podpisu:	
Podpis oprávněné osoby:	

Příloha žádosti č. 4, list 2 - PLÁNOVANÝ SOUHRNNÝ ROZPOČET NÁKLADŮ VYNALOŽENÝCH NA ÚZEMÍ ÚK			
Zadatel:	/*doplní žadatel*/		
Název projektu:	/*doplní žadatel*/		
Žadatel (označte křížkem) /*doplní žadatel*/	je plátcem DPH		
	není plátcem DPH		

V případě, že je žadatel plátcem DPH, všechny částky v tomto rozpočtu vyplňuje v celých Kč bez DPH.
V případě, že žadatel není plátcem, všechny částky vyplňuje v ceně konečné.

*(**Vývoj nepatří mezi uznatelné náklady)*

Druh nákladu		Plánované uznatelné náklady na území ÚK (v Kč)	Požadovaná výše dotace (v Kč)
Druh	1.** Vývoj - kompletní vývoj projektu	0	0
Druh	2. ** Vývoj - scénář (literární příprava)	0	0
Druh	3. Producenti	0	0
Druh	4. Režie	0	0
Druh	5. Herecké obsazení	0	0
Druh	6. Epizody, kompars	0	0
Druh	7. Zvláštní výkony - kaskadéři, bodyguardi	0	0
Druh	8. Režijní štáb	0	0
Druh	9. Produkce - vedoucí produkce, asistenti, telefony, IT služby, vysílačky atp.	0	0
Druh	10. Kamera	0	0
Druh	11. Osvětlovací technika	0	0
Druh	12. Grip	0	0
Druh	13. Materiál / zpracování dat během natáčení / laboratoře	0	0
Druh	14. Zvuk	0	0
Druh	15. Výprava - výtvarník, architekt, asistenti	0	0
Druh	16. Stavba dekorací - mistr stavby, dělníci, materiál	0	0
Druh	17. Rekvizity, set dressing, zvířata, hrací dopr. prostředky	0	0
Druh	18. Speciální efekty - SFX technici, pyrotechnici	0	0
Druh	19. Kostýmy - kostyméři, výroba, půjčovné	0	0
Druh	20. Masky - maskéři, materiál, půjčovné vlásenek atp.	0	0
Druh	21. Lokace, ateliéry, kanceláře - pronájmy, úklid, bezpečnostní služba	0	0
Druh	22. Doprava	0	0
Druh	23. Ubytování, diety, cestovné, catering	0	0
Druh	24. Postprodukce - střih	0	0
Druh	25. Postprodukce - obrazová včetně VFX a animací	0	0
Druh	26. Postprodukce - zvuk	0	0
Druh	27. Postprodukce- hudba	0	0
Druh	28. Postprodukce - produkční náklady	0	0
Druh	29. Delivery materiály - výroba teaseru, traileru, cizojazyčných titulků ad.	0	0
Druh	30. Ostatní (pojištění, finanční, právní služby, poplatky ad.)	0	0
Druh	31. Osobní náklady	0	0
Druh	32. Rezerva	0	0
Druh	33. Režijní náklady (maximálně 7% z celkového rozpočtu projektu a bez odměny producenta)	0	0
Druh	34. Production fee	0	0
NÁKLADY CELKEM:		0	0

Skutečný podíl dotace na uznatelných nákladech projektu na území ÚK	#DĚLENÍ_NULOU!

Příloha žádosti č. 5 - Zdroje financování AVD

Žadatel o dotaci:	/doplní žadatel/
Název projektu:	/doplní žadatel/

Zdroje financování AVD

Zdroje financování celého AVD		Částka	% podíl plnění na celkových nákladech projektu	Forma a stádium zajištění zdroje financování (smlouva, rozhodnutí apod.)
1	**Veřejné zdroje ČR**			
1.1	Zdroje státního rozpočtu	- Kč	0%	*ministerstva apod. - uveďte*
1.2	Rozpočet samosprávy	- Kč	0%	*město, obec apod. - uveďte*
1.3	Dotace Ústeckého kraje	- Kč	0%	*požadovaná podpora*
1.4	Česká televize - věcné plnění	- Kč	0%	
1.5	Státní fond kinematografie	- Kč	0%	
1.6	Jiný	- Kč	0%	*uveďte*
	Celkem	- Kč	0%	
2	**Finanční prostředky evropských institucí**			
2.1	Kreativní Evropa - MEDIA	- Kč	0%	
2.2	Fond EURIMAGES	- Kč	0%	
2.3	Jiný	- Kč	0%	*uveďte*
	Celkem	- Kč	0%	
3	**Soukromé koprodukční vstupy ČR**			
3.1	Koproducent	- Kč	0%	*uveďte - finanční vklad*
3.2	Koproducent	- Kč	0%	*uveďte - věcný vklad*
3.3	Česká televize - finanční plnění	- Kč	0%	
3.4	Soukromá televize, VOD a jiné	- Kč	0%	*uveďte*
	Celkem	- Kč	0%	

4	**Zahraniční veřejné zdroje**			
4.1	Koproducent - veřejný zdroj	- Kč	0%	
4.2	Jiný (fondy apod.)		0%	*uveďte*
	Celkem	- Kč	0%	

5	**Zahraniční soukromé zdroje**			
5.1	Veřejnoprávní a ostatní televize	- Kč	0%	*uveďte - finanční plnění*
5.2	Ostatní koproducenti	- Kč	0%	*uveďte - finanční vklad*
5.3	Ostatní koproducenti	- Kč	0%	*uveďte - věcný vklad*
	Celkem	- Kč	0%	

6	**Ostatní zdroje**			
6.1	Sponzoring, reklamní plnění apod.	- Kč	0%	*uveďte*
6.2	Minimální garance	- Kč	0%	*uveďte - distributor nebo sales agent*
6.3	Presales	- Kč	0%	*uveďte - předprodej TV práv*
6.4	Bankovní půjčky/úvěry	- Kč	0%	*uveďte*
6.5	Jiný	- Kč	0%	*uveďte*
	Celkem	- Kč	0%	

7	**Vlastní zdroje producenta / žadatele**			
7.1	Finanční vklad	- Kč	0%	
7.2	Věcný vklad	- Kč	0%	
	Celkem	- Kč	0%	

8	**Zdroje žadatele - servisní produkce**			
8.1	Finanční vklad producenta/koproducenta	- Kč	0%	
8.2	Věcný vklad producenta/koproducenta	- Kč	0%	
	Celkem	- Kč	0%	

9	**Filmová pobídka SFK**			
9.1	Požadovaná/předpokládaná filmová pobídka	- Kč	0%	*nemám rozhodnutí o filmové pobídce*
9.2	Dosud vyplacená filmová pobídka	- Kč	0%	*již mám rozhodnutí o filmové pobídce*
	Celkem	- Kč	0%	

Celkem	**- Kč**

Příloha žádosti č. 11 – Čestné prohlášení žadatele v režimu podpory de minimis

Čestné prohlášení žadatele o podporu v režimu *de minimis*

Žadatel - příjemce podpory	
Obchodní firma/Název/Jméno a příjmení žadatele	
Sídlo/Adresa žadatele:	
IČO/Datum narození žadatele:	
Statutární zástupce žadatele:	

1. Žadatel prohlašuje, že jako účetní období používá

☐ **kalendářní rok**.
☐ **hospodářský rok** (začátek ……., konec ……).

V případě, že během **předchozích dvou účetních období došlo k přechodu z kalendářního roku na rok hospodářský anebo opačně**, uveďte tuto skutečnost vypsáním účetních období, která byla použita *(např. 1. 4. 2021 - 31. 3. 2022; 1. 4. 2022 - 31. 12. 2022)*:

……

2. Podniky[1] propojené s žadatelem o podporu

Žadatel o podporu se považuje za propojený[2] s jinými podniky, pokud i tyto subjekty mezi sebou mají některý z následujících vztahů:

a) jeden subjekt vlastní více než 50 % hlasovacích práv, která náležejí akcionářům nebo společníkům, v jiném subjektu;
b) jeden subjekt má právo jmenovat nebo odvolat více než 50 % členů správního, řídícího nebo dozorčího orgánu jiného subjektu;
c) jeden subjekt má právo uplatňovat více než 50% vliv v jiném subjektu podle smlouvy uzavřené s daným subjektem nebo dle ustanovení v zakladatelské smlouvě nebo ve stanovách tohoto subjektu;
d) jeden subjekt, který je akcionářem nebo společníkem jiného subjektu, ovládá sám, v souladu s dohodou uzavřenou s jinými akcionáři nebo společníky daného subjektu, více než 50 % hlasovacích práv, náležejících akcionářům nebo společníkům, v daném subjektu.

Subjekty, které mají s žadatelem o podporu jakýkoli vztah uvedený pod písm. a) až d) prostřednictvím jednoho nebo více dalších subjektů, se také považují za podnik propojený s žadatelem o podporu.

Žadatel prohlašuje, že

☐ **není** ve výše uvedeném smyslu propojen s jiným podnikem.
☐ **je** ve výše uvedeném smyslu propojen s následujícími podniky:

Obchodní firma podniku/Název/Jméno a příjmení	**Sídlo/Adresa**	**IČO/Datum narození**

3. Žadatel prohlašuje, že podnik (žadatel) v současném a 2 předcházejících účetních obdobích

☐ **nevznikl** spojením podniků či nabytím podniku.

[1] Podle pravidel veřejné podpory lze za podnik považovat jakýkoliv subjekt, který provádí hospodářskou činnost, tedy nabízí na trhu zboží nebo služby, a to bez ohledu na právní formu tohoto subjektu.
[2] Bližší informace o propojeném podniku naleznete v METODICKÉ PŘÍRUČCE k aplikaci pojmu „jeden podnik“ z pohledu pravidel podpory *de minimis* na stránkách ÚOHS www.uohs.cz .

☐ **vznikl** spojením (fúzí splynutím[3]) níže uvedených podniků:
☐ nabytím (fúzí sloučením[4]) **převzal jmění** níže uvedeného/ých podniku/ů:

Obchodní firma podniku/Název/Jméno a příjmení	Sídlo/Adresa	IČO/Datum narození

4. Žadatel prohlašuje, že podnik (žadatel) v současném a 2 předcházejících účetních obdobích

☐ **nevznikl** rozdělením (rozštěpením nebo odštěpením[5]) podniku.
☐ **vznikl** rozdělením níže uvedeného podniku:

Obchodní firma podniku/název/jméno a příjmení	Sídlo/adresa	IČO/datum narození

a převzal jeho činnosti, na něž byla dříve poskytnutá podpora *de minimis* použita[6].

5. Podniku (žadateli) byly přiděleny následující (dříve poskytnuté) podpory:

5.1 Podpora dle nařízení Komise (EU) **č. 1408/2013** ze dne 18. prosince 2013 o použití článků 107 a 108 Smlouvy o fungování Evropské unie na podporu *de minimis* v odvětví zemědělství, ve znění nařízení Komise (EU) 2019/316.

Žadatel – příjemce podpory

☐ **neobdržel**
☐ **obdržel** v rozhodném období podporu de minimis v celkové výši …….. € a tato výše nepřesahuje limit stanovený nařízením Komise (EU) **č. 1408/2013** ve výši **20.000 €**.

Poskytovatel podpory		Datum poskytnutí podpory[7]	Výše podpory	
obchodní firma / název / jméno	IČO:		v Kč	v €[8]
Celkem				

5.2 Podpora dle nařízení Komise (EU) **č. 717/2014** ze dne 27. června 2014 o použití článků 107 a 108 Smlouvy o fungování Evropské unie na podporu *de minimis* v odvětví rybolovu a akvakultury, ve znění nařízení Komise (EU) 2020/2008.

Žadatel – příjemce podpory

☐ **neobdržel**
☐ **obdržel** v rozhodném období podporu de minimis v celkové výši …….. € a tato výše nepřesahuje limit stanovený nařízením Komise (EU) **č. 717/2014** ve výši **30.000 €.**

[3] Viz § 62 zákona č. 125/2008 Sb., o přeměnách obchodních společností a družstev, ve znění pozdějších předpisů (dále jen „zákon o přeměnách obchodních společností a družstev“).
[4] Viz § 61 zákona o přeměnách obchodních společností a družstev.
[5] Viz § 243 zákona o přeměnách obchodních společností a družstev
[6] Pokud by na základě převzatých činností nebylo možné dříve poskytnuté podpory *de minimis* rozdělit, rozdělí se podpora poměrným způsobem na základě účetní hodnoty vlastního kapitálu nových podniků k datu účinku rozdělení (viz čl. 3 odst. 9 nařízení Komise (EU) č. 1407/2013, č. 1408/2013 a č. 717/2014)
[7] Datem poskytnutí podpory se rozumí den vzniku právního nároku na podporu *de minimis*, tedy den účinnosti právního úkonu, na základě kterého je podpora poskytována, zpravidla den uzavření příslušné smlouvy.
[8] Pro přepočet se použije měnového kurzu Evropské centrální banky platného ke dni poskytnutí podpory. Kurzy jsou zveřejněny v Úředním věstníku Evropské Unie.

Poskytovatel podpory		Datum poskytnutí podpory[7]	Výše podpory	
obchodní firma / název / jméno	IČO:		v Kč	v €[8]
Celkem				

5.3

a) ☐ **jsem**

b) ☐ **nejsem** subjektem působícím v odvětví silniční nákladní dopravy pro cizí potřebu ve smyslu ustanovení nařízení Komise (EU) č. **1407/2013** ze dne 18. prosince 2013 o použití článků 107 a 108 Smlouvy o fungování Evropské unie na podporu *de minimis*, ve znění nařízení Komise (EU) 2020/972.

c) Podpora dle nařízení Komise (EU) **č. 1407/2013** ze dne 18. prosince 2013 o použití článků 107 a 108 Smlouvy o fungování Evropské unie na podporu *de minimis* v odvětví silniční dopravy, ve znění nařízení Komise (EU) 2020/972.

a) Žadatel – příjemce podpory

☐ **neobdržel**

☐ **obdržel** v rozhodném období podporu *de minimis* v celkové výši ……€ a tato výše nepřesahuje limit stanovený nařízením Komise (EU) **č. 1407/2013** ve výši **100.000 €.**

Poskytovatel podpory		Den poskytnutí podpory[7]	Výše podpory	
obchodní firma / název / jméno	IČO:		v Kč	v €[8]
Celkem				

d) Podpora dle nařízení Komise (EU) **č. 1407/2013** ze dne 18. prosince 2013 o použití článků 107 a 108 Smlouvy o fungování Evropské unie na podporu *de minimis* v ostatních odvětvích, ve znění nařízení Komise (EU) 2020/972.

b) Žadatel – příjemce podpory

☐ **neobdržel**

☐ **obdržel** v rozhodném období podporu *de minimis* v celkové výši ……€ a tato výše nepřesahuje limit stanovený nařízením Komise (EU) **č. 1407/2013** ve výši **200.000 €.**

Poskytovatel podpory		Datum poskytnutí podpory[7]	Výše podpory	
obchodní firma / název / jméno	IČO:		v Kč	v €[8]
Celkem				

6. Podpora dle nařízení Komise (EU) **č. 360/2012** ze dne 25. dubna 2012, ve znění Nařízení Komise (EU) č. 1923/2018 ze dne 7. prosince 2018 (dále také jen nařízení Komise (EU) č. 360/2012), o použití článků 107 a 108 Smlouvy o fungování Evropské unie na podporu de minimis udílenou podnikům poskytujícím služby obecného hospodářského zájmu, ve znění nařízení Komise (EU) 2018/1923 a nařízení komise (EU) 2020/1474.

Žadatel – příjemce podpory

☐ **neobdržel**

☐ **obdržel** v rozhodném období podporu *de minimis* v celkové výši ……€ a tato výše nepřesahuje limit stanovený nařízením Komise (EU) **č. 360/2012** ve výši **500.000 €.**

Poskytovatel podpory		Datum poskytnutí podpory[7]	Výše podpory	
obchodní firma / název / jméno	IČO:		v Kč	v €[8]
Celkem				

7. Subjekt činný ve více oblastech

Pokud subjekt (příjemce) podniká ve více sledovaných oblastech (dle různých nařízení na podporu *de minimis*), je přidělení podpory v dané oblasti plně v odpovědnosti poskytovatele, který o podpoře rozhoduje. Je možno poskytnout podporu jednomu podniku podle více nařízení, maximálně do limitu 200 000 EUR v rozhodném období. Podpory pro zemědělskou prvovýrobu a pro rybolov se do tohoto limitu načítají.

Subjektu (příjemci) poskytujícímu službu obecného hospodářského zájmu je možno poskytnout podporu *de minimis* podle více nařízení maximálně do limitu 500 000 EUR v rozhodném období. Podpory pro zemědělskou prvovýrobu, rybolov a pro ostatní odvětví poskytnuté na základě nařízení č. 1407/2013 se do tohoto limitu načítají.

8. Žadatel níže svým podpisem
- potvrzuje, že výše uvedené údaje jsou přesné a pravdivé a jsou poskytovány dobrovolně;
- se zavazuje k tomu, že v případě změny předmětných údajů v průběhu administrativního procesu poskytnutí podpory *de minimis* bude neprodleně informovat poskytovatele dané podpory o změnách, které u něj nastaly;
- souhlasí se zpracováním svých osobních údajů obsažených v tomto prohlášení ve smyslu zákona č. 101/2000 Sb., o ochraně osobních údajů, ve znění p. p., za účelem evidence podpor malého rozsahu v souladu se zákonem č. 215/2004 Sb., o úpravě některých vztahů v oblasti veřejné podpory a o změně zákona o podpoře výzkumu a vývoje, ve znění p. p. Tento souhlas uděluji správci a zpracovateli[9], kterým je Ústecký kraj pro všechny údaje obsažené v tomto prohlášení, a to po celou dobu 10 let ode dne udělení souhlasu. Zároveň si je žadatel vědom svých práv podle zákona č. 101/2000 Sb., o ochraně osobních údajů.

Datum a místo podpisu	

Jméno a podpis osoby oprávněné zastupovat žadatele		**Razítko** (pokud je součástí podpisu žadatele)	

Údaje obsažené v tomto prohlášení budou za účelem evidence podpor malého rozsahu v souladu se zákonem č. 215/2004 Sb., o úpravě některých vztahů v oblasti veřejné podpory a o změně zákona o podpoře výzkumu a vývoje, ve znění p. p. uvedeny v Centrálním registru podpor malého rozsahu.

[9] Správcem je koordinační orgán ve smyslu zákona č. 215/2004 Sb., o úpravě některých vztahů v oblasti veřejné podpory a o změně zákona o podpoře výzkumu a vývoje, ve znění p. p., zpracovatelem je poskytovatel podpory *de minimis*.

Ústecký kraj

Krajský úřad

Číslo smlouvy u poskytovatele:
Číslo smlouvy u příjemce:

SMLOUVA O POSKYTNUTÍ NEINVESTIČNÍ DOTACE

uzavřená v souladu s ust. §10a zákona č. 250/2000 Sb., o rozpočtových pravidlech územních rozpočtů, ve znění pozdějších předpisů (dále jen „zákon č. 250/2000 Sb.“)

Smluvní strany

Poskytovatel
Ústecký kraj
Sídlo: Velká Hradební 3118/48, 400 02 Ústí nad Labem
Zastoupený:
Kontaktní osoba: Bc. Barbora Hyšková
E-mail/telefon: hyskova.b@kr-ustecky.cz/
IČ: 70892156
DIČ: CZ70892156
Bank. spojení: Česká spořitelna, a.s.
číslo účtu:
(*dále jen „poskytovatel“)*

a

Příjemce
Název společnosti
Sídlo:
Zastoupený:
Kontaktní osoba:
E-mail/telefon:
IČ:
DIČ:
Bank. spojení: Název bankovní instituce
číslo účtu:
zapsaný v obchodním rejstříku u ……, pod sp. zn. ...../ v..... rejstříku u ……. úřadu v ……../ v evidenci ……. v……..
(dále jen „příjemce“)

uzavírají níže uvedeného dne, měsíce a roku tuto

SMLOUVU O POSKYTNUTÍ NEINVESTIČNÍ DOTACE
(dále jen „smlouva“)

Preambule

Pro účely poskytování dotací byly usnesením Zastupitelstva Ústeckého kraje schváleny Zásady pro poskytování dotací a návratných finančních výpomocí Ústeckým krajem " a „Zásady Regionálního podpůrného fondu Ústeckého kraje" (dále „Zásady"). Pro účely dotační podpory audiovizuální tvorby v Ústeckém kraji byl usnesením Zastupitelstva Ústeckého kraje č. xxxxx ze dne 27. 6. 2022 schválen dotační program Podpora audiovizuální tvorby v Ústeckém kraji 2022 (dále „Program"). Smlouva se uzavírá v souladu s těmito Zásadami a s tímto Programem. Program je pro příjemce závazný ve věcech touto smlouvou neupravených, Zásady jsou pro příjemce závazné ve věcech neupravených touto smlouvou ani Programem.

Článek I.

Předmět smlouvy, účel a výše dotace

1. Poskytovatel v souladu s usnesením Zastupitelstva Ústeckého kraje…… č. ….. ze dne ……. poskytuje příjemci ze svého rozpočtu neinvestiční dotaci ve výši ……..,- Kč (slovy: ……..korun českých).

2. Dotace je poskytnuta na základě žádosti o poskytnutí dotace ze dne ……..

3. Dotace je poskytnuta na realizaci projektu AVD (dále jen „projekt"):

   - Název projektu:……
   - Druh projektu (v případě, že se jedná o seriál, uveďte počet dílů):

     ……..
   - Režisér projektu:……..
   - Přibližná stopáž: (*tolerance plus minus 25% oproti žádosti)* ……..
   - Přibližná stopáž zobrazující region: (*tolerance plus minus 25% oproti žádosti)*…….

4. Příjemce se zavazuje, že obsah/ žánr výsledného projektu musí být v podstatných aspektech v souladu se synopsí AVD, kterou příjemce předložil s žádostí. Tato synopse je nedílnou součástí této smlouvy jako příloha č. 1.

5. Příjemce prohlašuje, že projekt není animovaným, dokumentárním, turistickým, propagačním, reklamním či instruktážním projektem, stejně tak není projektem, jehož obsah je v rozporu s právními předpisy, či není otevřeně schvalující násilí, náboženskou nebo rasovou nesnášenlivost a není pornografické povahy.

6. Příjemce se zavazuje při realizaci projektu neodchýlit se významně od způsobu zobrazení Ústeckého kraje v projektu, jak jej popsal v žádosti o poskytnutí dotace.

7. Příjemce se zavazuje, že na území Ústeckého kraje proběhne natáčení v rozsahu alespoň ……..natáčecích dnů a zavazuje se, že tento odhad bude dodržen s tolerancí max. 25% směrem dolů a s neomezenou tolerancí směrem nahoru.

8. Příjemce je povinen informovat prostřednictvím emailu kontaktní osobu poskytovatele o zahájení natáčení v Ústeckém kraji, pokud v momentu podpisu smlouvy ještě nezapočalo.

9. Dotace je poskytována za využití pravidla de minimis ve smyslu nařízení Komise (EU) č. 1407/2013 ze dne 18. prosince 2013 o použití článků 107 a 108 Smlouvy o fungování Evropské unie na podporu de minimis, které bylo zveřejněno v Úředním věstníku EU č. L 352/1 dne 24. 12. 2013. Výše podpory činí maximálně 200 000EUR za dotčený a 2 uplynulé fiskální roky (účetní období) dle nařízení Komise (EU) č. 1407/2013 (ostatní odvětví).

10. Poskytovatel uzavírá tuto smlouvu na základě následujícího prohlášení příjemce:

Příjemce prohlašuje, že ke dni uzavření této smlouvy se nezměnily okolnosti týkající se příjemcem přijatých podpor de minimis, jež příjemce uvedl v čestném prohlášení, které je přílohou žádosti o dotaci, a není mu známa překážka, která by bránila poskytnutí podpory de minimis dle výše uvedeného nařízení Evropské komise.

11. Dotace je slučitelná s dotací poskytnutou z rozpočtu jiných územních samosprávných celků, státního rozpočtu nebo fondů EU, pokud to pravidla pro poskytnutí těchto podpor nevylučují.

Článek II.

Podmínky poskytnutí dotace, doba, v níž má být dosaženo účelu, způsob poskytnutí dotace

1. Dotace je příjemci poskytnuta ve výši dle čl. I. odst. 1 smlouvy za účelem realizace projektu ……. dle předloženého plánovaného nákladového rozpočtu, a to v rozsahu v něm uvedeného procentuálního podílu dotace na úhradě plánovaných uznatelných nákladů a za dodržení druhového členění plánovaného nákladového rozpočtu. Plánovaný nákladový rozpočet je nedílnou součástí této smlouvy jako její příloha č. 2.

2. Dotace je poskytnuta účelově (viz čl. II. odst. 1. smlouvy) na úhradu uznatelných nákladů přímo souvisejících s realizací projektu a vzniklých v termínu realizace projektu ……

3. Uznatelný náklad je nezbytný náklad, který není definován jako neuznatelný, a který splňuje všechny následující podmínky:
   a) je v souladu s českou legislativou,
   b) byl vynaložen v souladu s podmínkami této smlouvy a podmínkami dotačního programu,
   c) vyhovuje zásadám účelnosti, efektivnosti a hospodárnosti podle zákona č. 320/2001 Sb., o finanční kontrole ve veřejné správě a o změně některých zákonů (zákon o finanční kontrole), ve znění pozdějších předpisů,
   d) vznikl příjemci dotace v přímé souvislosti s realizací projektu,
   e) byl vynaložen na území Ústeckého kraje, tj. vztahuje se k plnění, které bylo příjemci poskytnuto na území Ústeckého kraje subjektem se sídlem, pobočkou nebo provozovnou na území Ústeckého kraje (územní vázanost nákladů projektu),
   f) byl skutečně uhrazen v rámci termínu realizace projektu a zachycen v účetnictví příjemce dotace na jeho účetních dokladech, a je identifikovatelný, ověřitelný a podloženými prvotními podpůrnými doklady.

4. Neuznatelné náklady jsou:
   a) reprezentační náklady (rautové, cateringové, alkohol atp.) – za reprezentační náklady se nepovažuje filmový catering během natáčení poskytovaný výlučně osobám majícím přímou účast na natáčení,
   b) dary,
   c) nákup nemovitostí,
   d) odpisy dlouhodobého hmotného a nehmotného majetku,
   e) kapesné, stravné a úhradu cestovních náhrad nad rámec vymezený zákonem č. 262/2006 Sb., zákoník práce, ve znění pozdějších předpisů,
   f) dotace poskytované jiným osobám,
   g) daň z přidané hodnoty v případě, že příjemce má právo na její odpočet,
   h) splátky úvěrů a půjček, úroky, penále, pokuty a jiné sankce, správní a místní poplatky, splátky leasingu, ztráty z devizových kurzů,
   i) stipendia, nebo platby obdobného charakteru,
   j) spoje (poštovné, telekomunikační služby, internet),
   k) pořízení nebo technické zhodnocení dlouhodobého hmotného a krátkodobého majetku,
   l) mzdy včetně odvodů nad rámec platových předpisů pro zaměstnance ve veřejných službách a správě,
   m) výdaje na školení a kurzy, které nesouvisí s účelem, na který je dotace poskytována
   n) výdaje na pořádání workshopů, teambuildingů, apod.,
   o) odměny členů statutárních či kontrolních orgánů příjemce,
   p) výdaje na vývoj projektu, přípravné studie nebo jiné přípravné činnosti včetně zpracování žádosti,
   q) oprava majetku,
   r) účetně nedoložitelné výdaje,
   s) výdaje nad rámec obvyklých ubytovacích a stravovacích výdajů členů štábu,
   t) daň silniční, daň z nemovitých věcí, daň z nabytí nemovitých věcí, poplatek za znečištění ovzduší, poplatek televizní a rozhlasový atp.,
   u) výdaje na koupi pohledávek,
   v) soudní spory vzniklé v souvislosti s projektem včetně soudního poplatku,
   w) výdaje na reklamu a propagaci příjemce podpory, která není přímo spojená s projektem,
   x) provozní výdaje žadatele, které se nevztahují výlučně k realizaci projektu,
   y) investiční výdaje

Změny v rámci druhového členění rozpočtu je možné provádět pouze za podmínek stanovených čl. VIII. odst. 6 Zásad za předpokladu předchozího písemného souhlasu příslušného odboru krajského úřadu. V těchto případech nebude uzavírán dodatek ke smlouvě.

5. Termínem ukončení realizace projektu je…… Pro příjemce je tento termín stanoven jako závazný ukazatel.

6. Dotace bude vyplacena formou bankovního převodu na účet příjemce uvedený v záhlaví této smlouvy, a to jednorázově ve lhůtě do 30 dnů ode dne, kdy bude závěrečná zpráva včetně finančního vyúčtování na základě její kontroly shledána úplnou a bezchybnou, či ode dne řádného doplnění neúplné závěrečné zprávy včetně finančního vyúčtování na základě výzvy poskytovatele k nápravě.

7. Jako závazný ukazatel byl stanoven podíl dotace na **celkových plánovaných uznatelných nákladech** projektu ve výši stanovené přílohou č. 2 této smlouvy – Plánovaný nákladový rozpočet avšak v **maximální výši 70 %.** Závazný ukazatel musí být dodržen ve vztahu ke skutečným celkovým uznatelným nákladům projektu. Celková částka dotace se zaokrouhlí vždy na celé desetikoruny směrem dolů.

Článek III.

Práva a povinnosti příjemce
a práva poskytovatele

1. Příjemce prohlašuje, že dotaci přijímá a v této souvislosti se zavazuje:

a) Realizovat projekt, pro který byla dotace poskytnuta, v souladu s podmínkami sjednanými v této smlouvě.

b) Dotaci nepřevést na jiný subjekt.

c) Do nákladů projektu nezahrnout DPH, je-li příjemce plátcem DPH s nárokem na uplatnění odpočtu této daně.

d) Odpovídat za hospodárnou realizaci projektu v souladu se schváleným plánovaným nákladovým rozpočtem projektu, který je přílohou této smlouvy, a vést řádné a oddělené sledování nákladů projektu v účetnictví, pod účelovým znakem UZ 00239 a v souladu se zákonem č. 563/1991 Sb., o účetnictví, ve znění pozdějších předpisů, a to jak z hlediska nákladů projektu hrazených z dotace, tak z hlediska celkových uznatelných nákladů projektu.

e) Příjemce je povinen poskytovateli umožnit kontrolní zhlédnutí finálního střihu podpořeného projektu za účelem zjištění, že se dílo v zásadních parametrech neliší od parametrů uvedených v žádosti a jejích přílohách. Tedy nedošlo k porušení povinnosti dle Čl. I., odst. 4. až 6 smlouvy. Příjemce je povinen vyzvat písmeně poskytovatele ke kontrolnímu zhlédnutí nejpozději 30 dnů před termínem odevzdáním závěrečné zprávy. V případě, že příjemce kontrolní zhlédnutí neumožní, je poskytovatel oprávněn smlouvu vypovědět dle článku VI. odstavec 1 této smlouvy.

f) Označovat originály účetních dokladů informací o tom, že projekt je spolufinancován Ústeckým krajem.

g) Předat poskytovateli písemnou závěrečnou zprávu, včetně finančního vyúčtování projektu a příloh dle programu, a to do …….. Ze závažných důvodů může být termín předložení závěrečné zprávy na žádost příjemce, postupem dle Programu čl.VII, Odst. 1, prodloužen.

h) Podat závěrečnou zprávu a finanční vyúčtování na předepsaných formulářích a se všemi přílohami dle programu, zpřístupněných na webových stránkách poskytovatele

i) Umožnit pověřeným pracovníkům poskytovatele provádět kontrolu realizace projektu v návaznosti na rozpočet projektu a v této souvislosti jim umožnit nahlížet do účetní evidence. Umožnit provádět kontrolu jak v průběhu, tak i po ukončení realizace projektu.

j) Neprodleně písemně informovat, nejpozději však do 14 dnů, administrátora programu - odbor regionálního rozvoje Krajského úřadu Ústeckého kraje o všech změnách týkajících se tohoto smluvního vztahu, včetně identifikace příjemce a změn údajů příjemce (mj. i prodej nebo nájem závodu příjemce nebo sloučení, splynutí, rozdělení příjemce) nebo podpořeného projektu.

k) Respektovat závěry kontroly provedené v souladu se zákonem a dle čl. XII. Zásad a části VII. čl. 2 Programu.

l) Zadávat veřejné zakázky v souladu se zákonem č. 134/2016 Sb., o zadávání veřejných zakázek, ve znění pozdějších předpisů, jestliže se příjemce stal dotovaným zadavatelem ve smyslu ustanovení § 4 odst. 2 tohoto zákona a dodržovat v souvislosti s čerpáním dotace veškeré další obecně závazné právní předpisy.

m) Zajistit, aby případné rozhodnutí o jeho likvidaci nebo přeměně podle příslušných právních předpisů bylo přijato až po předchozím souhlasu poskytovatele. Příjemce je povinen poskytovateli poskytnout veškeré informace o záměru likvidace nebo přeměny, které mohou podle názoru poskytovatele ovlivnit podmínky a účel poskytnuté dotace.

n) Spolupracovat s poskytovatelem při plnění jeho povinnosti vůči Úřadu pro ochranu hospodářské soutěže a Evropské komisi.

2. V případě vykázaného vyššího procentuálního podílu dotace ve vztahu ke skutečným uznatelným nákladům realizovaného projektu, než jaký byl stanoven jako závazný ukazatel (viz čl. II odst. 7 smlouvy), poskytovatel nevyplatí příjemci prostředky, o které byl dohodnutý podíl dotace překročen.

3. V případě, že skutečně vynaložené náklady budou nižší než náklady uvedené v plánovaném nákladovém rozpočtu, poskytovatel odpovídajícím způsobem pokrátí poskytnutou dotaci.

Článek IV.

Publicita

1. Příjemce se zavazuje zajistit, že v závěrečných titulcích AVD bude poskytovatel trvale uveden větou „Výroba filmu/seriálu byla podpořena Ústeckým krajem" (resp. ekvivalentem v jazycích titulků AVD, nebudou-li v českém jazyce) a bude uvedeno logo poskytovatele a logo Filmové kanceláře Ústeckého kraje. Obdobný závazek má příjemce ve vztahu k oficiálním webovým stránkám AVD, kde musí být umístěn i aktivní odkaz na webovou stránku poskytovatele (www.kr-ustecky.cz) a filmovou kancelář (www.fkuk.cz).

2. Příjemce se dále zavazuje zajistit, že na všech propagačních materiálech k AVD, na nichž bude obsaženo alespoň jedno jiné logo (producenta, koproducenta, distributora, fondů, reklamního partnera atd.) bude obsaženo v obdobné velikosti i logo Filmové kanceláře Ústeckého kraje.

3. K použití loga poskytovatele a loga Filmové kanceláře Ústeckého kraje výše uvedenými způsoby získává příjemce touto smlouvou oprávnění (a poskytovatel garantuje, že je oprávněn jej poskytnout). Oprávnění se vztahuje jen na takové užití log, které je v souladu s logomanuály, uveřejněnými na internetových stránkách poskytovatele (www.kr-ustecky.cz). Příjemce podpisem smlouvy výslovně prohlašuje, že se s danými logomanuály seznámil.

4. Logo Ústeckého kraje (poskytovatele) a logo Filmové kanceláře Ústeckého kraje jsou ochrannou známkou, která požívá ochrany podle zákona č. 441/2003 Sb., o ochranných známkách a o změně zákona č. 6/2002 Sb. o soudech, soudcích, přísedících a státní správě soudů a o změně některých dalších zákonů (zákon o soudech a soudcích), ve znění pozdějších předpisů, (zákon o ochranných známkách), ve znění pozdějších předpisů.

5. Příjemce je povinen dodat poskytovateli zdarma jeden výtisk od každého propagačního materiálu k AVD, který je vyhotoven v tištěné podobě (s výjimkou výtisků pro velkoplošnou propagaci, např. formou billboardů), a to ve lhůtě 30 dnů ode dne, kdy bude zahájeno šíření takového propagačního materiálu. Uvedený závazek se vztahuje pouze k propagačním materiálům určeným k podpoře AVD na území České republiky.

DALŠÍ DLE ŽÁDOSTI – UVEDENÁ NABÍDKA MARKETINGOVÉHO PLNĚNÍ – BUDE DOPLNĚNO DLE KONKRÉTNÍ ŽÁDOSTI

6. Příjemce je povinen doručit poskytovateli XX vstupenek na slavnostní premiéru AVD v České republice, pokud se taková kinopremiéra koná.

7. Příjemce je povinen zaslat poskytovateli v dostatečném předstihu pozvánku na všechny akce, které se v souvislosti s AVD a jeho distribucí konají v Ústeckém kraji, a umožnit poskytovateli účast na těchto akcích.

8. Příjemce se zavazuje v souvislosti s natáčením AVD v Ústeckém kraji zorganizovat novinářský den během natáčení (umožnění účasti na natáčení za účasti zástupců médií a zástupců poskytovatele) a tiskovou konferenci k průběhu natáčení v Ústeckém kraji.

9. Příjemce se dále zavazuje poskytnout poskytovateli nejpozději do dne zveřejnění AVD alespoň XX fotografií z natáčení AVD v Ústeckém kraji a XX propagačních fotografií k AVD a touto smlouvou poskytuje poskytovateli oprávnění k jejich užití libovolnými způsoby bez omezení času a území pro propagaci poskytovatele a Ústeckého kraje v souvislosti s podporou filmových aktivit v kraji.

10. Další….dle žádosti…. např. regionální premiéra na území Ústeckého kraje atd.

Článek V.

Porušení rozpočtové kázně a krácení dotace

1. Porušením rozpočtové kázně je každé neoprávněné použití nebo zadržení peněžních prostředků poskytnutých jako dotace (§ 22 odst. 1 až 3 zákona č. 250/2000 Sb.). V případě, že se příjemce dopustí porušení rozpočtové kázně tím, že neoprávněně použije nebo zadrží poskytnutou dotaci, bude poskytovatel postupovat dle § 22 zákona č. 250/2000 Sb. a bude příjemci uložen odvod včetně penále za prodlení s odvodem ve výši stanovené platnými právními předpisy a touto smlouvou. Ke krácení dotace přistupuje poskytovatel v případě, kdy zjistí porušení smluvní povinnosti stanovené touto smlouvou před vyplacením dotace.
2. V případě zjištění porušení smluvní povinnosti před vyplacením dotace nebo porušení rozpočtové kázně, které poskytovatel považuje za méně závažné, bude vždy uložen odvod či krácena dotace za tato porušení procentem z celkové částky poskytnuté dotace následovně:
    a) předložení závěrečné zprávy do 15 kalendářních dnů po lhůtě stanovené smlouvou či dle části VII., čl. 1 programu – výše krácení činí 5 %.
    b) předložení závěrečné zprávy do 30 kalendářních dnů po lhůtě stanovené smlouvou či dle části VII., čl. 1 programu – výše krácení činí 5 %.
    c) nedodržení povinnosti označovat originály účetních dokladů informací o tom, že projekt je spolufinancován Ústeckým krajem – výše odvodu či krácení činí 10 %.
    d) nedodržení povinnosti publicity v případě informování sdělovacích prostředků – výše odvodu či krácení činí 5 %.
    e) nedodržení povinnosti publicity neuvedením loga poskytovatele, loga Filmové kanceláře Ústeckého kraje v titulkách AVD a nebo neuvedením poskytovatele větou „Výroba filmu/seriálu byla podpořena Ústeckým krajem“ v titulkách AVD (resp. ekvivalentem v jazycích titulků AVD, nebudou-li v českém jazyce) – výše odvodu či krácení činí 10 % za každé jedno neuvedení.
    f) nedodržení povinnosti publicity neuvedením loga Filmové kanceláře Ústeckého kraje na všech propagačních materiálech k AVD, na nichž bude obsaženo alespoň jedno jiné logo (producenta, koproducenta, distributora, fondů, reklamního partnera atd.) – výše odvodu či krácení činí 5 %.
    g) nedodržení dalšího marketingového plnění dle smlouvy – výše odvodu či krácení činí 5 % za každé jedno nedodržení marketingového plnění.

3. Odvody za porušení rozpočtové kázně při použití téže dotace se sčítají, s výjimkou odvodů za porušení rozpočtové kázně porušením pravidel pro zadávání veřejných zakázek. Za porušení pravidel pro zadávání veřejných zakázek se uloží odvod ve výši nejzávažnějšího porušení těchto pravidel u stejné zakázky. Při neoprávněném použití peněžních prostředků dle §22 odst. 2 písm. a) nebo b) zákona č. 250/2000 Sb. odpovídá odvod za porušení rozpočtové kázně výši poskytnutých prostředků, mimo případů, kdy se podle této smlouvy (odst. 3 tohoto čl.) za porušení méně závažné povinnosti uloží odvod nižší. Při porušení několika méně závažných povinností se odvody za porušení rozpočtové kázně sčítají. Odvody za porušení rozpočtové kázně lze uložit pouze do výše peněžních prostředků poskytnutých ke dni porušení rozpočtové kázně. Při podezření na porušení rozpočtové kázně může poskytovatel pozastavit poskytnutí peněžních prostředků, a to až do výše předpokládaného odvodu. Pokud krajský úřad uloží odvod za porušení rozpočtové kázně,

v rozhodnutí uvede, že z uloženého odvodu bude odvedena pouze částka ve výši rozdílu mezi uloženým odvodem a peněžními prostředky neposkytnutými z důvodu podezření na porušení rozpočtové kázně. Pokud krajský úřad odvod neuloží, poskytovatel poskytne pozastavené peněžní prostředky příjemci.

Článek VI.

Výpověď a zrušení smlouvy

1. Poskytovatel je oprávněn vypovědět smlouvu v případě, že příjemce porušil smluvní povinnost stanovené touto smlouvou. Výpověď musí mít písemnou formu a nabývá účinnosti uplynutím výpovědní lhůty, která činí 30 dnů od doručení výpovědi příjemci. Ve výpovědní lhůtě bude pozastaveno vyplacení dotace.

2. Smluvní strany můžou podat písemný návrh na zrušení smlouvy z důvodů uvedených v § 167 odst. 1 správního řádu. Pokud strana smlouvy, které byl návrh doručen, s ním vysloví souhlas, smlouva zaniká dnem, kdy písemný souhlas dojde smluvní straně, která návrh podala. Pokud strana smlouvy, které byl návrh doručen, s ním nevysloví souhlas, smlouva nezaniká.

3. Smlouvu lze ukončit také na základě písemné dohody smluvních stran.

4. Spory z právních poměrů při poskytnutí dotace rozhoduje podle správního řádu Ministerstvo financí ČR.

Článek VII.

Ostatní ujednání

1. Tato smlouva bude v úplném znění uveřejněna prostřednictvím registru smluv postupem dle zákona č. 340/2015 Sb., o zvláštních podmínkách účinnosti některých smluv, uveřejňování těchto smluv a o registru smluv (zákon o registru smluv), ve znění pozdějších předpisů. Příjemce prohlašuje, že souhlasí s uveřejněním svých osobních údajů obsažených v této smlouvě, které by jinak podléhaly znečitelnění, v registru smluv, popř. disponuje souhlasem třetích osob uvedených na své straně s uveřejněním jejich osobních údajů v registru smluv, které by jinak podléhaly znečitelnění. Smluvní strany se dohodly na tom, že uveřejnění v registru smluv provede poskytovatel, který zároveň zajistí, aby informace o uveřejnění této smlouvy byla zaslána příjemci do datové schránky ID……./na e-mail: ……@..... Smlouva nabývá platnosti dnem jejího uzavření a účinnosti dnem uveřejnění v registru smluv.

2. Tuto smlouvu lze měnit či doplňovat pouze po dohodě smluvních stran formou písemných a číslovaných dodatků.

3. Pokud v této smlouvě není stanoveno jinak, použijí se přiměřeně na právní vztahy z ní vyplývající příslušná ustanovení zákona č. 250/2000 Sb., správního řádu, případně příslušná ustanovení občanského zákoníku s výjimkou uvedenou v § 170 správního řádu.

4. Tato smlouva je vyhotovena ve dvou vyhotoveních s platností originálu, přičemž každá ze smluvních stran obdrží jedno vyhotovení.

5. O poskytnutí dotace a uzavření této smlouvy bylo rozhodnuto Zastupitelstvem Ústeckého kraje usnesením č. …… ze dne …….

6. Osobní údaje obsažené v této smlouvě budou poskytovatelem zpracovávány pouze pro účely plnění práv a povinností vyplývajících z této smlouvy; k jiným účelům nebudou tyto osobní údaje

poskytovatelem použity. Poskytovatel při zpracovávání osobních údajů postupuje v souladu s platnými právními předpisy, zejména s Nařízením EU o ochraně osobních údajů (GDPR). Podrobné informace o ochraně osobních údajů jsou dostupné na webových stránkách poskytovatele www.kr-ustecky.cz.

V Ústí nad Labem dne ……

V …… dne ……..

……..

……

Poskytovatel
Ústecký kraj

Příjemce

Přílohy:
Příloha č.1 – Synopse scénáře
Příloha č. 2 – Plánovaný souhrnný rozpočet nákladů vynaložených na území ÚK

ZÁVĚREČNÁ ZPRÁVA O REALIZACI PROJEKTU

PROGRAM „PODPORA AUDIOVIZUÁLNÍ TVORBY V ÚSTECKÉM KRAJI 2022"

Název projektu	
Příjemce dotace	
Výše udělené dotace dle smlouvy (vč. % vyjádření)	
Číslo smlouvy	

Obecné informace

Distribuční titul AVD v českém jazyce	
Režie	
Typ projektu (film, seriál apod.)	
Stopáž	
Žánr	
Plánovaný termín zahájení distribuce	
Rok výroby	
Produkční společnost Kontaktní osoba	

Natáčení AVD

Útrata/náklady na výrobu AVD náklady na výrobu AVD celkem celkové uznatelné náklady v ÚK	
Místa natáčení v ČR	
Místa natáčení v Ústeckém kraji	

Termín natáčení v ČR v Ústeckém kraji	
Počet natáčecích dnů celkem v Ústeckém kraji	
Počet členů štábu a herců při natáčení v ÚK	
Komparzisté z ÚK – počet člověkodnů	
Ubytování v ÚK – počet pokojonocí	
Dodavatelé služeb v ÚK – typy služeb/zboží, pokud možno udejte také počet subjektů z ÚK	

Údaje o koprodukci

Uveďte koproducenty projektu a uveďte jejich podíl na celkovém rozpočtu (%).

Plán distribuce

Film	
Datum plánované premiéry v ČR celosvětově	
Distributor v ČR (pokud je znám) Distributor nebo sales v zahraničí (pokud je znám)	
Plánovaný počet kopií/projekcí v ČR v zahraničí	
TV seriál	
Datum plánovaného premiérového uvedení v ČR v zahraničí	
Televizní kanály nebo streamovací platformy, na kterých má být seriál uveden	

Popište prosím distribuční plán a strategii.

Stručný popis výsledného zobrazení Ústeckého kraje v AVD

Stručný popis marketingového plnění a publicity ve vztahu k Ústeckému kraji

PŘÍLOHY ZÁVĚREČNÉ ZPRÁVY:

1) finanční vyúčtování – uznatelné náklady, přehled úhrad (příloha č. 1 závěrečné zprávy, formulář přílohou g) programu) k finančnímu vyúčtování předložte pouze Souhrnný rozpočet (List 2) a Přehled o úhradách (List 3); List 1 - Položkový rozpočet je pouze pomocnou přílohou pro vyplnění!)
2) výpisu z odděleného účetnictví (jak z hlediska nákladů projektu hrazených z dotace, tak z hlediska celkových uznatelných nákladů)
3) doložení splnění publicity
4) další náležitosti, pokud tak stanoví podmínky poskytnutí peněžních prostředků od třetích osob, např. státní účelová dotace

Podpisem této závěrečné zprávy příjemce dotace stvrzuje správnost a pravdivost údajů uvedených v této závěrečné zprávě a ve všech jejích přílohách a je si vědom následků případné nepravdivosti uvedených údajů.

Podpisem uděluje příjemce dotace souhlas se zpracováním osobních údajů a nakládáním s informacemi uvedenými v této závěreční zprávě v souvislosti se zpracováním a vyhodnocením závěrečné zprávy a

vyúčtování projektu za účelem kontroly a s poskytováním informací o projektu. Příjemce nadačního příspěvku prohlašuje, že má veškeré potřebné souhlasy třetích osob, opravňujících ho takový souhlas poskytnout.

Jméno a příjmení oprávněné podepisující osoby:	
Datum a místo podpisu:	
Podpis oprávněné osoby:	

Příloha závěrečné zprávy č. 1, list 2 SOUHRNNÝ ROZPOČET

Příjemce dotace:	/*doplní žadatel*/
Název projektu:	/*doplní žadatel*/

***Vývoj nepatří mezi uznatelné náklady*

Souhrnný rozpočet projektu

Druh nákladu		Uznatelné náklady na území ÚK (v Kč)	Unzatelné náklady hrazené z dotace (v Kč)
Druh	1.** Vývoj - kompletní vývoj projektu (bez scénáře)	0	0
Druh	2.** Vývoj - scénář (literární příprava)	0	0
Druh	3. Producenti	0	0
Druh	4. Režie	0	0
Druh	5. Herecké obsazení	0	0
Druh	6. Epizody, kompars	0	0
Druh	7. Zvláštní výkony - kaskadéři, bodyguardi	0	0
Druh	8. Režijní štáb	0	0
Druh	9. Produkce - vedoucí produkce, asistenti, telefony, IT služby, vysílačky atp.	0	0
Druh	10. Kamera	0	0
Druh	11. Osvětlovací technika	0	0
Druh	12. Grip	0	0
Druh	13. Materiál / zpracování dat během natáčení / laboratoře	0	0
Druh	14. Zvuk	0	0
Druh	15. Výprava - výtvarník, architekt, asistenti	0	0
Druh	16. Stavba dekorací - mistr stavby, dělníci, materiál	0	0
Druh	17. Rekvizity, set dressing, zvířata, hrací dopr. prostředky	0	0
Druh	18. Speciální efekty - SFX technici, pyrotechnici	0	0
Druh	19. Kostýmy - kostyméři, výroba, půjčovné	0	0
Druh	20. Masky - maskéři, materiál, půjčovné vlásenek atp.	0	0
Druh	21. Lokace, ateliéry, kanceláře - pronájmy, úklid, bezpečnostní služba	0	0
Druh	22. Doprava	0	0
Druh	23. Ubytování, diety, cestovné, catering	0	0
Druh	24. Postprodukce - střih	0	0
Druh	25. Postprodukce - obrazová včetně VFX a animací	0	0
Druh	26. Postprodukce - zvuk	0	0
Druh	27. Postprodukce- hudba	0	0
Druh	28. Postprodukce - produkční náklady	0	0
Druh	29. Delivery materiály - výroba teaseru, traileru, cizojazyčných titulků ad.	0	0
Druh	30. Ostatní (pojištění, finanční, právní služby, poplatky ad.)	0	0
Druh	31. Osobní náklady	0	0
Druh	32. Rezerva	0	0
Druh	33. Režijní náklady (maximálně 7% z celkového rozpočtu projektu a bez odměny producenta)	0	0
Druh	34. Production fee	0	0
NÁKLADY CELKEM:		0	0

Skutečný podíl dotace na uznatelných nákladech projektu na území ÚK	#DĚLENÍ_NULOU!

Příloha závěrečné zprávy č. 1, list 3 - PŘEHLED O ÚHRADÁCH HRAZENÝCH Z ROZPOČTU PROJEKTU

Příjemce dotace:	/*doplní žadatel*/
Název projektu:	/*doplní žadatel*/

Přehled o úhradách hrazených z rozpočtu projektu (100 % uznatelných nákladů)

č. účetního dokladu	datum vystavení	celková částka za doklad	částka hrazená z dotace	účel platby - vydáno za ...	datum úhrady	č. položky uvedené v Listu 2 Souhrnný rozpočet
CELKEM		**0,00**	**0,00**			

Skutečný podíl dotace na celkových nákladech **#DĚLENÍ_NULOU!**

Čerpané finanční prostředky vráceny poskytovateli:
(pouze v případě, že dotace nebyl čerpána v plné výši)
Datum: Výše:

Jméno, telefon a e-mail pracovníka, který zpracoval vyúčtování:

Podpis: Datum:

Ústecký kraj

Příloha č. 1

Číslo poskytovatele:

Číslo příjemce:

SMLOUVA O POSKYTNUTÍ NEINVESTIČNÍ DOTACE

uzavřená v souladu s ust. § 159 odst. 1 zákona č. 500/2004 Sb., správní řád, ve znění pozdějších předpisů (dále jen „správní řád“) a v souladu s ust. §10a odst. 3 zákona č. 250/2000 Sb., o rozpočtových pravidlech územních rozpočtů, ve znění pozdějších předpisů

Smluvní strany

Poskytovatel: Ústecký kraj

Sídlo:	Velká Hradební 3118/48, 400 02 Ústí nad Labem
Zastoupený:	Ing. Janem Schillerem, hejtmanem Ústeckého kraje
Kontaktní osoba:	Ing. Pavel Hajšman, vedoucí odboru regionálního rozvoje
E-mail/telefon:	475 657 508, hajsman.p@kr-ustecky.cz
IČ:	70892156
DIČ:	CZ70892156
Bank. spojení:	Česká spořitelna, a.s.
	číslo účtu: 2500762/0800

a

Příjemce:

Sídlo:
Zastoupený:
Telefon:
IČ:
DIČ:
Bank. spojení:
číslo účtu:

uzavírají níže uvedeného dne, měsíce a roku tuto

SMLOUVU O POSKYTNUTÍ NEINVESTIČNÍ DOTACE

k realizaci projektu ***„……“ (dále jen „smlouva“)***

Preambule

Pro účely poskytování dotací byly usnesením **Zastupitelstva** Ústeckého kraje č. 007/13Z/2022 ze dne 28. 2. 2022 schváleny Zásady pro poskytování dotací a návratných finančních výpomocí Ústeckým krajem (dále jen „Zásady“). Smlouva se uzavírá v souladu s těmito Zásadami, které jsou pro příjemce závazné ve věcech touto smlouvou neupravených.

Článek I.

Poskytnutí dotace
Účel, na který je dotace určena, a výše dotace

1. **Poskytovatel** v souladu s usnesením Rady/Zastupitelstva Ústeckého kraje……. č. ….. ze dne ……. poskytuje příjemci ze svého rozpočtu neinvestiční dotaci ve výši ……..,- Kč (slovy: ……..korun českých), která bude převedena bezhotovostně na účet příjemce uvedený v záhlaví této smlouvy, pod UZ (účelovým znakem) ……, **za podmínky, že ji příjemce stanoveným způsobem použije nejpozději do .....**

2. Dotace je poskytnuta na základě žádosti o poskytnutí dotace ze dne……..

3. Dotace nenaplňuje znaky veřejné podpory ve smyslu čl. 107 Smlouvy o fungování Evropské unie.

Článek II.

Podmínky použití dotace, doba, v níž má být dosaženo stanoveného účelu, způsob poskytnutí dotace

1. Dotace je příjemci poskytnuta ve výši dle čl. I. odst. 1 smlouvy za účelem realizace předloženého projektu ..... (dále jen „projekt“), dle poskytovatelem odsouhlaseného rozpočtu všech plánovaných příjmů a výdajů (dále jen „plánovaný nákladový rozpočet“), a to v rozsahu v něm uvedeného procentuálního podílu dotace na úhradě plánovaných uznatelných nákladů za dodržení druhového členění plánovaného nákladového rozpočtu. Plánovaný nákladový rozpočet včetně harmonogramu příjmů a plateb předložených příjemcem v projektu je nedílnou součástí této smlouvy jako její příloha č. 1.
2. Změny v rámci druhového členění rozpočtu je možné provádět pouze za podmínek stanovených čl. VIII. odst. 6 Zásad za předpokladu předchozího písemného souhlasu příslušného odboru krajského úřadu. V těchto případech nebude uzavírán dodatek ke smlouvě.
3. Termínem ukončení realizace projektu je ….. . Pro příjemce je tento termín stanoven jako závazný ukazatel.
4. Dotace je poskytnuta účelově (viz čl. II. odst. 1. smlouvy) a lze ji použít pouze na úhradu uznatelných nákladů přímo souvisejících s realizací projektu a vzniklých v době od ..... do …… (termín realizace projektu).

Uznatelný náklad je nezbytný náklad, který splňuje všechny následující podmínky:

a) vyhovuje zásadám efektivnosti, účelnosti a hospodárnosti,
b) vznikl příjemci v přímé souvislosti s prováděním projektu a v rámci termínu realizace projektu,
c) byl skutečně uhrazen v rámci termínu realizace projektu a zachycen v účetnictví příjemce na jeho účetních dokladech, je identifikovatelný, ověřitelný a podložený prvotními podpůrnými doklady.

Neuznatelný náklad je náklad na:

a) pořízení dlouhodobého a krátkodobého finančního majetku,
b) úroky, penále, pokuty a jiné sankce,
c) opatření pro možné budoucí ztráty nebo dluhy,
d) nákupy pozemků a budov,
e) ztráty z devizových kurzů,
f) pohoštění - rautové, cateringové, alkohol,
g) uzavřené leasingové smlouvy,
h) cestovné nad rámec zákona č. 262/2006 Sb., zákoník práce, ve znění pozdějších předpisů, pro zaměstnavatele, který je uveden v § 109 odst. 3 tohoto právního předpisu,
i) mzdy včetně odvodů nad rámec platových předpisů pro zaměstnance ve veřejných službách a správě,
j) náhrady mzdy za dobu nepřítomnosti (dovolená, nepřítomnost, nemoc, svátek)

5. Dotace bude poskytnuta jednorázově bankovním převodem na účet příjemce uvedený v záhlaví této smlouvy/účet zřizovatele příjemce uvedený v čl. I. této smlouvy do ……dnů ode dne uzavření této smlouvy.

6. Jako závazný ukazatel byl stanoven podíl dotace na celkových plánovaných uznatelných nákladech projektu v maximální výši ……. %. Závazný ukazatel musí být dodržen ve vztahu k celkovým uznatelným nákladům projektu za dodržení druhového členění plánovaného nákladového rozpočtu.

Článek III.

Práva a povinnosti příjemce

Příjemce prohlašuje, že dotaci přijímá a v této souvislosti se zavazuje:

1. Použít dotaci za účelem realizace předloženého projektu, pro který byla dotace poskytnuta, a v souladu s podmínkami sjednanými v této smlouvě.

2. Dotaci nepřevést na jiný subjekt.

3. Dotaci nepoužít na úhradu DPH, je-li příjemce plátcem DPH s nárokem na uplatnění odpočtu této daně.

4. Odpovídat za hospodárné použití přidělených prostředků v souladu se schváleným plánovaným nákladovým rozpočtem projektu, který je přílohou této smlouvy, a jejich řádné a oddělené sledování v účetnictví, pod daným účelovým znakem (UZ), vedeném v souladu se zákonem č. 563/1991 Sb., o účetnictví, ve znění pozdějších předpisů, a to jak z hlediska nákladů projektu hrazených z dotace, tak z hlediska celkových uznatelných nákladů projektu.

5. Uvádět na všech účetních dokladech účelový znak kraje. Označovat originály účetních dokladů informací o tom, že projekt je spolufinancován Ústeckým krajem.

6. Předat poskytovateli písemnou závěrečnou zprávu o použití poskytnuté dotace, a to do 30 dnů od ukončení realizace projektu. Spolu se závěrečnou zprávou je příjemce povinen předložit finanční vypořádání dotace. Ze závažných důvodů může být termín předložení závěrečné zprávy na žádost příjemce, postupem dle Zásad, prodloužen. Pokud byl projekt realizován před uzavřením této smlouvy, je příjemce povinen předložit poskytovateli finanční vypořádání poskytnuté dotace do 30 dnů od uzavření této smlouvy.

   I. <u>Závěrečná zpráva musí obsahovat:</u>

   - označení příjemce,
   - číslo smlouvy poskytovatele uvedené na 1. straně smlouvy,
   - popis realizace projektu včetně dodržování jeho harmonogramu,
   - kvalitativní a kvantitativní výstupy projektu,
   - přínos projektu pro cílové skupiny,
   - celkové zhodnocení projektu,
   - finanční vypořádání dotace, včetně účelového znaku.

   II. <u>Finanční vypořádání dotace (přehled o čerpání a použití poskytnuté dotace) musí obsahovat:</u>

   - přehled všech nákladů a výnosů projektu,
   - přehled nákladů projektu hrazených z dotace v členění dle účelového určení,
   - přehled o vrácení nepoužitých prostředků do rozpočtu poskytovatele,
   - výpis z odděleného účetnictví (případně účetnictví vedeného pod účelovým znakem), jestliže je příjemce povinen účetnictví vést, jak z hlediska nákladů projektu hrazených z dotace, tak z hlediska celkových uznatelných nákladů projektu,

7. Umožnit pověřeným pracovníkům poskytovatele provádět kontrolu čerpání a využití prostředků dotace v návaznosti na rozpočet projektu a v této souvislosti jim umožnit nahlížet do účetní evidence. Umožnit provádět kontrolu jak v průběhu, tak i po ukončení realizace projektu.

8. Neprodleně písemně informovat, nejpozději však do 7 dnů, odbor regionálního rozvoje krajského úřadu o všech změnách týkajících se tohoto smluvního vztahu, včetně identifikace příjemce nebo podpořeného projektu.

9. V případě vykázaného vyššího procentuálního podílu dotace ve vztahu ke skutečným nákladům realizovaného projektu, než jaký byl stanoven jako závazný ukazatel (viz čl. II odst. 7 smlouvy), prostředky, o které byl dohodnutý podíl dotace překročen, vrátit. Tyto prostředky příjemce poukáže zpět na účet poskytovatele, z něhož mu byly poskytnuty, a to současně s předložením závěrečné zprávy.

10. Vrátit nevyčerpanou část dotace zpět na účet poskytovatele, z něhož mu byla poskytnuta v případě, že skutečně vynaložené náklady budou nižší než náklady uvedené v plánovaném nákladovém rozpočtu, současně s předložením závěrečné zprávy.

11. Vrátit poskytnutou dotaci zpět na účet poskytovatele, z něhož byla dotace na realizaci projektu poskytnuta, v případě, že se projekt neuskuteční, nejpozději do 7 kalendářních dnů ode dne, kdy se o této skutečnosti dověděl, současně písemně informovat poskytovatele o vrácení dotace.

12. Respektovat závěry kontroly provedené v souladu se zákonem a dle čl. XI. Zásad.

13. Zadávat veřejné zakázky v souladu se zákonem č. 134/2016 Sb., o zadávání veřejných zakázek, ve znění pozdějších předpisů, jestliže se příjemce stal dotovaným zadavatelem ve smyslu ustanovení § 4 odst. 2 tohoto zákona a dodržovat v souvislosti s čerpáním dotace veškeré další obecně závazné právní předpisy.

14. Je-li příjemce právnickou osobou, je povinen zajistit, aby případné rozhodnutí o jeho likvidaci nebo přeměně podle příslušných právních předpisů bylo přijato až po předchozím souhlasu poskytovatele. Příjemce je povinen poskytovateli poskytnout veškeré informace o záměru likvidace nebo přeměny, které mohou podle názoru poskytovatele ovlivnit podmínky a účel poskytnuté dotace.

15. Příjemce je povinen s poskytovatelem spolupracovat při plnění jeho povinnosti vůči Úřadu pro ochranu hospodářské soutěže a Evropské komisi.

Článek IV.

Porušení rozpočtové kázně

1. Porušením rozpočtové kázně je každé neoprávněné použití nebo zadržení peněžních prostředků poskytnutých jako dotace (§ 22 odst. 1 až 3 zákona č. 250/2000 Sb.). V případě, že se příjemce dopustí porušení rozpočtové kázně tím, že neoprávněně použije nebo zadrží poskytnutou dotaci, bude poskytovatel postupovat dle § 22 zákona č. 250/2000 Sb. a bude příjemci uložen odvod včetně penále za prodlení s odvodem ve výši stanovené platnými právními předpisy a touto smlouvou.
2. V případě porušení rozpočtové kázně, které poskytovatel považuje za méně závažné, bude vždy uložen odvod za tato porušení procentem z celkové částky poskytnuté dotace následovně:

   a) předložení závěrečné zprávy do 15 kalendářních dnů po lhůtě stanovené smlouvou či dle odst. 6) čl. XIII. Zásad – výše odvodu činí 5 %,

   b) předložení závěrečné zprávy do 30 kalendářních dnů po lhůtě stanovené smlouvou či dle odst. 6) čl. XIII. Zásad – výše odvodu činí 10 %,

   c) nedodržení povinnosti označovat originály účetních dokladů informací o tom, že projekt je spolufinancován Ústeckým krajem – výše odvodu činí 10 %,

   d) nedodržení povinnosti uvádět na všech účetních dokladech účelový znak (pokud byl přidělen) – výše odvodu činí 5%,

   e) nedodržení povinnosti publicity v případě informování sdělovacích prostředků – výše odvodu činí 5 %,

   f) nedodržení povinnosti publicity neoznačením publikací, internetových stránek či jiných nosičů „sponzorským vzkazem“ – výše odvodu činí 5 %.

3. Odvody za porušení rozpočtové kázně při použití téže dotace se sčítají, s výjimkou odvodů za porušení rozpočtové kázně porušením pravidel pro zadávání veřejných zakázek. Za porušení pravidel pro zadávání veřejných zakázek se uloží odvod ve výši nejzávažnějšího porušení těchto pravidel u stejné zakázky. Při neoprávněném použití peněžních prostředků dle § 22 odst. 2 písm. a) nebo b) zákona č. 250/2000 Sb. odpovídá odvod za porušení rozpočtové kázně výši poskytnutých prostředků, mimo případů, kdy se podle této smlouvy (odst. 2 tohoto čl.) za porušení méně závažné povinnosti uloží odvod nižší. Při porušení několika méně závažných povinností se odvody za porušení rozpočtové kázně sčítají. Odvody za porušení rozpočtové kázně lze uložit pouze do výše peněžních prostředků poskytnutých ke dni porušení rozpočtové kázně. Při podezření na porušení rozpočtové kázně může poskytovatel pozastavit poskytnutí peněžních prostředků, a to až do výše předpokládaného odvodu. Pokud krajský úřad uloží odvod za porušení rozpočtové kázně, v rozhodnutí uvede, že z uloženého odvodu bude odvedena pouze částka ve výši rozdílu mezi uloženým odvodem a peněžními prostředky neposkytnutými z důvodu podezření na porušení rozpočtové kázně. Pokud krajský úřad odvod neuloží, poskytovatel poskytne pozastavené peněžní prostředky příjemci.

Článek V.

Výpověď a zrušení smlouvy

1. Poskytovatel je oprávněn vypovědět smlouvu v případě, že příjemce porušil smluvní povinnost stanovenou touto smlouvou nebo proti příjemci bylo zahájeno insolvenční řízení. Výpověď musí mít písemnou formu a nabývá účinnosti uplynutím výpovědní lhůty, která činí 30 dnů. Ve výpovědní lhůtě bude pozastaveno vyplácení dotace.

2. Smluvní strany můžou podat písemný návrh na zrušení smlouvy z důvodů uvedených v § 167 odst. 1 správního řádu. Pokud strana smlouvy, které byl návrh doručen, s ním vysloví souhlas, smlouva zaniká dnem, kdy písemný souhlas dojde smluvní straně, která návrh podala. Pokud strana smlouvy, které byl návrh doručen, s ním nevysloví souhlas, smlouva nezaniká.

3. Smlouvu lze ukončit také na základě písemné dohody smluvních stran.

4. Spory z právních poměrů při poskytnutí dotace rozhoduje podle správního řádu Ministerstvo financí ČR.

Článek VI.

Publicita

1. Příjemce je povinen v případě informování sdělovacích prostředků o projektu uvést fakt, že projekt byl podpořen Ústeckým krajem (poskytovatelem).

2. Na výstupech projektu typu publikací, internetových stránek či jiných nosičů uvede příjemce skutečnost, že projekt podpořil poskytovatel (dále „Sponzorský vzkaz“) v provedení respektující logomanuál poskytovatele. Příjemce podpisem smlouvy výslovně prohlašuje, že se s daným logomanuálem seznámil.

3. Příjemce je povinen předložit návrh způsobu použití a umístění „Sponzorského vzkazu“ ke schválení poskytovateli, případně upravit návrh podle námitek poskytovatele a předložit ho poskytovateli ke konečnému schválení. Za poskytovatele rozhoduje kontaktní osoba uvedená v označení smluvních stran.

4. Logo Ústeckého kraje (poskytovatele) je ochrannou známkou, která požívá ochrany podle zákona č. 441/2003 Sb., o ochranných známkách a o změně zákona č. 6/2002 Sb. o soudech, soudcích, přísedících a státní správě soudů a o změně některých dalších zákonů (zákon o soudech a soudcích), ve znění pozdějších předpisů, (zákon o ochranných známkách), ve znění pozdějších předpisů.

Článek VII.

Ostatní ujednání

1. Tato smlouva bude v úplném znění uveřejněna prostřednictvím registru smluv postupem dle zákona č. 340/2015 Sb., o zvláštních podmínkách účinnosti některých smluv, uveřejňování těchto smluv a o registru smluv (zákon o registru smluv), ve znění pozdějších předpisů. Příjemce prohlašuje, že souhlasí s uveřejněním svých osobních údajů obsažených v této smlouvě, které by jinak podléhaly znečitelnění, v registru smluv, popř. disponuje souhlasem třetích osob uvedených na své straně s uveřejněním jejich osobních údajů v registru smluv, které by jinak podléhaly znečitelnění. Smluvní strany se dohodly na tom, že uveřejnění v registru smluv provede poskytovatel, který zároveň zajistí, aby informace o uveřejnění této smlouvy byla zaslána příjemci do datové schránky ID……./na e-mail: ……@..... Smlouva nabývá platnosti dnem jejího uzavření a účinnosti dnem uveřejnění v registru smluv.

2. Tuto smlouvu lze měnit či doplňovat pouze po dohodě smluvních stran formou písemných a číslovaných dodatků.

3. Pokud v této smlouvě není stanoveno jinak, použijí se přiměřeně na právní vztahy z ní vyplývající příslušná ustanovení zákona č. 250/2000 Sb., správního řádu, případně příslušná ustanovení občanského zákoníku s výjimkou uvedenou v § 170 správního řádu.

4. Osobní údaje obsažené v této smlouvě budou poskytovatelem zpracovávány pouze pro účely plnění práv a povinností vyplývajících z této smlouvy; k jiným účelům nebudou tyto osobní údaje poskytovatelem použity. Poskytovatel při zpracovávání osobních údajů postupuje v souladu s platnými právními předpisy, zejména s Nařízením EU o ochraně osobních údajů (GDPR). Podrobné informace o ochraně osobních údajů jsou dostupné na webových stránkách poskytovatele www.kr-ustecky.cz.

5. Tato smlouva je vyhotovena ve dvou vyhotoveních s platností originálu, přičemž každá ze smluvních stran obdrží jedno vyhotovení.

6. O poskytnutí dotace a uzavření této smlouvy bylo rozhodnuto Zastupitelstvem Ústeckého kraje usnesením č. …… ze dne …….

V Ústí nad Labem dne ……	V …… dne ……..
……	……
Poskytovatel Ústecký kraj *(osoba zastupující Ústecký kraj)*	Příjemce

Příloha č. 1 - Plánovaný nákladový rozpočet včetně harmonogramu příjmů a plateb

Dodatek č. 2 k Memorandu o spolupráci na národním produktu „Pískovcová skalní města v České republice“

uzavřený mezi

Královéhradeckým krajem
se sídlem: Pivovarské náměstí 1245, 500 03 Hradec Králové 3
IČ: 70889546
zastoupeným: Mgr. Martinem Červíčkem, brig. gen. v. v., hejtmanem

a

Ústeckým krajem
se sídlem: Velká Hradební 3118/48, 400 02 Ústí nad Labem
IČ: 70892156
zastoupeným: Ing. Janem Schillerem, hejtmanem

a

Středočeským krajem
se sídlem: Zborovská 11, 150 21 Praha 5
IČ: 70891095
zastoupeným: Mgr. Petrou Peckovou, hejtmankou

(společně dále též jen „**kraje**“)

Společnost pro destinační management Broumovska o.p.s.
se sídlem: Klášterní 1, 550 01 Broumov,
IČ: 02326159
zastoupena: Davidem Dudou, ředitelem

(dále též jen „**koordinátor**“)

Uvedené smluvní strany se dohodly na Dodatku č. 2 k Memorandu o spolupráci na národním produktu „Pískovcová skalní města v České republice“ (dále jen „**Memorandum**“), ve znění dodatku č. 1 uzavřeného dne 21. 2. 2019 (dále jen „dodatek č. 1“), které mezi sebou uzavřely dne ……:

I.

1) Smluvní strany se dohodly, že Memorandum se mění takto:

Článek I. odstavec 3. nově zní:
Předmětem vzájemné spolupráce je zejména:
- vzájemná participace a spolupráce krajů a koordinátora na produktu
- finanční participace krajů na produktu po dobu let 2017–2018 v rozložení ročně:

Královéhradecký kraj – 100 000 Kč
Liberecký kraj – 75 000 Kč
Ústecký kraj – 75 000 Kč
Středočeský kraj – 50 000 Kč

- finanční participace krajů na produktu po dobu let **2019–2022** v rozložení ročně:
  Královéhradecký kraj – 100 000 Kč
  Liberecký kraj – 75 000 Kč
  Ústecký kraj – 75 000 Kč
  Středočeský kraj – 50 000 Kč

- finanční participace krajů na produktu po dobu let **2023–2026** v rozložení ročně:
  Královéhradecký kraj – 125 000 Kč
  Ústecký kraj – 100 000 Kč
  Středočeský kraj – 50 000 Kč.

Finanční prostředky budou uvolněny vždy v 1. čtvrtletí daného kalendářního roku na účet koordinátora produktu, č.ú.: 3651218349/0800

Článek IV. odstavec. 1. nově zní:
Toto Memorandum se uzavírá na dobu **do 31.12.2026**.

2) Ostatní ustanovení Memoranda zůstávají beze změn.

II.

1) Tento Dodatek č. 2 je uzavírán v souladu s § 35 odst. 2 písm. g) zákona č. 129/2000 Sb., o krajích (krajské zřízení), ve znění pozdějších předpisů, a v souladu s:
   usnesením Zastupitelstva Královéhradeckého kraje č…… ze dne……..,
   usnesením Zastupitelstva Ústeckého kraje č. ……. ze dne ……..,
   usnesením Zastupitelstva Středočeského kraje č. ……...ze dne ……..

2) Tento Dodatek č. 2 se vyhotovuje v šesti vyhotoveních, z nichž každý kraj obdrží dvě vyhotovení.

3) Tento Dodatek č. 2 nabývá účinnosti dnem zveřejnění v Registru smluv v souladu se zákonem č. 340/2015 Sb., o zvláštních podmínkách účinnosti některých smluv, uveřejňování těchto smluv a o registru smluv (zákon o registru smluv), ve znění pozdějších předpisů, které provede Královéhradecký kraj do 30 dnů od jeho podpisu.

V Hradci Králové dne ……..

……..

Královéhradecký kraj
Mgr. Martin Červíček, brig. gen. v. v.,
hejtman

V Ústí nad Labem dne ……..

……..

Ústecký kraj
Ing. Jan Schiller
hejtman

V Praze dne ……

…….

Středočeský kraj
Mgr. Petra Pecková
hejtmanka

V Broumově dne……

……

Společnost pro destinační management Broumovska o.p.s.,
David Duda
ředitel

SEVEROČESKÉ DIVADLO s.r.o.
NORDBÖHMISCHES THEATER
THE NORTH BOHEMIAN THEATRE

LIDICKÉ NÁMĚSTÍ 10, P.O. BOX 4, 400 01, ÚSTÍ NAD LABEM - CZ

SEVEROČESKÉ DIVADLO

DIVADLO PRO KAŽDÉHO!

Ústecký kraj
Vážený pan
Ing. Jan Schiller, hejtman

Velká Hradební 3118/48
400 01 Ústí nad Labem

VAŠE ZNAČKA	EVIDENČNÍ ČÍSLO	JEDNACÍ ČÍSLO	VYŘIZUJE/LINKA	DATUM
		076/2022	Mgr. Formáček	19.5.2022

Pozvánka na valnou hromadu

Jednatel společnosti Severočeské divadlo s.r.o. svolává řádnou valnou hromadu společnosti na

den 15.6.2022 v 13,00 hod.

Jednání se uskuteční v historické budově Severočeského divadla s.r.o. v Ústí nad Labem, Lidické náměstí 1710/10 ve 2. patře.

Program jednání:

1. Zahájení valné hromady a schválení programu
2. Schválení účasti třetích osob
3. Volba předsedy, zapisovatele a ověřovatele valné hromady
4. Závěry hospodaření za rok 2021
   4.1. Výroční zpráva za rok 2021
   4.2. Zpráva dozorčí rady o kontrolní činnosti za období 13.5.2021 – 12.5.2022 a vyjádření dozorčí rady k závěrům hospodaření, k výroční zprávě a ke zprávě o vztazích mezi propojenými osobami za rok 2021
   4.3. Účetní závěrka k 31.12.2021 a návrh na úhradu ztráty vč. zprávy auditora
   4.4. Zpráva o vztazích mezi propojenými osobami za rok 2021
5. Závěr valné hromady

Mgr. Miloš Formáček
jednatel společnosti

Příloha:
Návrh usnesení

Příloha k pozvánce na valnou hromadu

Severočeské divadlo s.r.o.

Valná hromada dne 15.6.2022 - Návrh na usnesení

1. Program jednání valné hromady
Valná hromada
schvaluje **program jednání valné hromady.**

2. Schválení účasti třetích osob
Valná hromada
schvaluje **účast Mgr. Miloše Studenovského, Ing. Martina Kohla, Ing. Kateřiny Křečkové, Ing. Vlastimila Skály a Ing. Heleny Fišerové a případně dalších osob na jednání valné hromady, kteří se svým podpisem na prezenční listině zavázali k mlčenlivosti.**

3. Volba předsedy, zapisovatele a ověřovatele valné hromady
Valná hromada
volí **Mgr. Miloše Formáčka předsedou valné hromady.**
Valná hromada3
volí **Ing. Helenu Fišerovou zapisovatelkou zápisu z jednání valné hromady.**
Valná hromada
volí **Mgr. Miloše Studenovského ověřovatelem zápisu z jednání valné hromady.**

4. Závěry hospodaření za rok 2021
4.1. Výroční zpráva společnosti za rok 2021 dle přílohy č. 2 k zápisu z jednání valné hromady
Valná hromada
schvaluje **výroční zprávu společnosti za rok 2021 dle přílohy č. 2 k zápisu z jednání valné hromady.**

4.2. Zpráva dozorčí rady o kontrolní činnosti za období od 13.5.2021 do 12.5.2022 a vyjádření dozorčí rady k závěrům hospodaření za rok 2021, k výroční zprávě za rok 2021 a ke zprávě o vztazích mezi propojenými osobami za rok 2021 dle přílohy č. 3 k zápisu z jednání valné hromady
Valná hromada
bere na vědomí **zprávu dozorčí rady o kontrolní činnosti za období od 13.5. 2021 do 12.5.2022 a vyjádření dozorčí rady k závěrům hospodaření za rok 2021, k výroční zprávě za rok 2021 a ke zprávě o vztazích mezi propojenými osobami za rok 2021 dle přílohy č. 3 k zápisu z jednání valné hromady.**

4.3. Účetní závěrka k 31.12.2021 dle přílohy č. 4 k zápisu z jednání valné hromady a návrh na úhradu ztráty vč. zprávy auditora dle přílohy č. 6 k zápisu z jednání valné hromady
Valná hromada
1. *bere na vědomí* předloženou účetní závěrku za rok 2021 dle přílohy č. 4 k zápisu z jednání valné hromady a návrh na úhradu ztráty za rok 2021 vč. zprávy auditora dle přílohy č. 6 k zápisu z jednání valné hromady,
2. *schvaluje* dle § 190 odst. 2 písm. g) zákona č. 90/2012 Sb., o obchodních společnostech a družstvech (zákon o obchodních korporacích), účetní závěrku za rok 2021 dle přílohy č. 4 k zápisu z jednání valné hromady,
3. *rozhoduje* dle § 190 odst. 2 písm. g) zákona č. 90/2012 Sb., o obchodních společnostech a družstvech (zákon o obchodních korporacích), a dle odst. 15. 2. společenské smlouvy o úhradě provozní ztráty společnosti ve výši 3 524,17 Kč ze stabilizačního fondu.

4.4. Zpráva o vztazích mezi propojenými osobami za rok 2021 dle přílohy č. 5 k zápisu z jednání valné hromady
Valná hromada
schvaluje **zprávu o vztazích mezi propojenými osobami za rok 2021 dle přílohy č. 5 k zápisu z jednání valné hromady.**

Ústí nad Labem dne 19.5.2022

Severočeské divadlo s.r.o.

Podklad k bodu č. 1

Do jednání valné hromady
konaného dne 15.6.2022

Věc: **Schválení programu jednání valné hromady**

Předkládá: Jednatel společnosti

Valná hromada
schvaluje **program jednání valné hromady:**

1. Zahájení valné hromady a schválení programu
2. Schválení účasti třetích osob
3. Volba předsedy, zapisovatele a ověřovatele valné hromady
4. Závěry hospodaření za rok 2021
   4.1. Výroční zpráva za rok 2021
   4.2. Zpráva dozorčí rady o kontrolní činnosti za období 13.5.2021 – 12.5.2022 a vyjádření dozorčí rady k závěrům hospodaření, k výroční zprávě a ke zprávě o vztazích mezi propojenými osobami za rok 2021
   4.3. Účetní závěrka k 31.12.2021 a návrh na úhradu ztráty vč. zprávy auditora
   4.4. Zpráva o vztazích mezi propojenými osobami za rok 2021
5. Závěr valné hromady

Zodpovídá: Jednatel společnosti

Termín: 15.6.2022

Severočeské divadlo s.r.o.

Podklad k bodu č. 2

Do jednání valné hromady
konaného dne 15.6.2022

Věc: **Schválení účasti třetích osob**

Předkládá: Jednatel společnosti

Valná hromada
schvaluje **účast Mgr. Miloše Studenovského, Ing. Martina Kohla, Ing. Kateřiny Křečkové, Ing. Vlastimila Skály a Ing. Heleny Fišerové ……. (případní další přítomní) …… na jednání valné hromady, kteří se svým podpisem na prezenční listině zavázali k mlčenlivosti.**

Zodpovídá: Jednatel společnosti

Termín: 15.6.2022

Zdůvodnění bod 2 – Schválení účasti třetích osob:
Dle bodu 10.5. společenské smlouvy je jednání valné hromady neveřejné. Jejího jednání se nemohou účastnit třetí osoby bez schválení valné hromady. Jména budou doplněna podle skutečné účasti.

Příloha č. 1 k zápisu z jednání valné hromady konané dne 15.6.2022

Severočeské divadlo s.r.o.
se sídlem v Ústí nad Labem, Lidické náměstí 1710/10, PSČ 400 01,
Společnost byla zapsána do obchodního rejstříku vedeného KS v Ústí nad Labem, oddíl C, vložka 31502 dne 28.3.2012

PREZENČNÍ LISTINA
přítomných na jednání valné hromady společnosti Severočeské divadlo s.r.o.

Termín konání: 15. 6. 2022 v 13:00 hod.
Místo konání: historická budova Severočeského divadla s.r.o. v Ústí nad Labem, Lidické náměstí 1710/10 ve 2. patře

SPOLEČNÍCI:

Svým podpisem na této prezenční listině prohlašují níže podepsaní společníci před zahájením valné hromady, že obdrželi pozvánku na jednání valné hromady nejméně 15 dnů přede dnem jejího konání.

Mgr. Jiří Řehák	člen valné hromady za Ústecký kraj	
Mgr. Ing. Petr Nedvědický	člen valné hromady za Statutární město Ústí nad Labem	

OSTATNÍ PŘÍTOMNÍ:

Svým podpisem na této prezenční listině potvrzují níže uvedené osoby, že se zavazují zachovat mlčenlivost o všech skutečnostech, o kterých se v souvislosti s jejich účasti na tomto jednání valné hromady dozví.

Jméno a příjmení	**Funkce**	**Podpis**
Mgr. Miloš Formáček	jednatel společnosti	
Mgr. Miloš Studenovský	tajemník magistrátu – Statutární město Ústí nad Labem	
Ing. Vlastimil Skála	předseda Výboru pro kulturu a památkovou péči Zastupitelstva ÚK	
Ing. Kateřina Křečková	vedoucí oddělení finančního hospodaření a kontroly ÚK	
Ing. Helena Fišerová	ekonomický náměstek společnosti	
Ing. Martin Kohl	vedoucí odboru kultury a památkové péče ÚK	

Severočeské divadlo s.r.o.

Podklad k bodu č. 3

Do jednání valné hromady
konaného dne 15.6.2022

Věc: **Volba předsedy, zapisovatele a ověřovatele valné hromady**

Předkládá: Jednatel společnosti

Valná hromada
volí **Mgr. Miloše Formáčka předsedou valné hromady.**

Valná hromada
volí **Ing. Helenu Fišerovou zapisovatelkou zápisu z jednání valné hromady.**

Valná hromada
volí **Mgr. Miloše Studenovského ověřovatelem zápisu z jednání valné hromady.**

Zodpovídá: Jednatel společnosti

Termín: 15.6.2022

Zdůvodnění bod 3 – Volba předsedy, zapisovatele a ověřovatele valné hromady:
Dle bodu 11.5. společenské smlouvy si valná hromada zvolí svého předsedu, zapisovatele a ověřovatele zápisu.
Do zvolení předsedy řídí valnou hromadu jednatel. Zapisovatelem a ověřovatelem na valné hromadě může být kterýkoli účastník jednání valné hromady, tedy osoba, která se oprávněně jednání valné hromady zúčastní. Je navrhováno, aby předsedou valné hromady byl zvolen jednatel společnosti, který je navrhovatelem podkladových materiálů. Navržený předseda však nebude mít právo hlasovat. Jako zapisovatelka je navrhována Ing. Helena Fišerová, jako ověřovatel je navrhován Mgr. Miloš Studenovský.
Jelikož zákon v tomto případě neupravuje způsob hlasování, je navrhována společná volba.

Severočeské divadlo s.r.o.

Podklad k bodu č. 4

Do jednání valné hromady
konaného dne 15.6.2022

Věc: **Závěry hospodaření za rok 2021**

4.1. Výroční zpráva společnosti za rok 2021 dle přílohy č. 2 k zápisu z jednání valné hromady
Valná hromada
schvaluje **výroční zprávu společnosti za rok 2021 dle přílohy č. 2 k zápisu z jednání valné hromady.**

4.2. Zpráva dozorčí rady o kontrolní činnosti za období od 13.5.2021 do 12.5.2022 a vyjádření dozorčí rady k závěrům hospodaření za rok 2021, k výroční zprávě za rok 2021 a ke zprávě o propojených osobách za rok 2021 dle přílohy č. 3 k zápisu z jednání valné hromady
Valná hromada
bere na vědomí **zprávu dozorčí rady o kontrolní činnosti za období od 13.5.2021 do 12.5.2022 a vyjádření dozorčí rady k závěrům hospodaření za rok 2021, k výroční zprávě za rok 2021 a ke zprávě o propojených osobách za rok 2021 dle přílohy č. 3 k zápisu z jednání valné hromady**

4.3. Účetní závěrka k 31.12. 2021 dle přílohy č. 4 k zápisu z jednání valné hromady a návrh na úhradu ztráty vč. zprávy auditora dle přílohy č. 6
Valná hromada
1. *bere na vědomí* předloženou účetní závěrku za rok 2021 dle přílohy č. 4 k zápisu z jednání valné hromady a návrh na úhradu ztráty za rok 2021 vč. zprávy auditora dle přílohy č. 6 k zápisu z jednání valné hromady,
2. *schvaluje* dle § 190 odst. 2 písm. g) zákona č. 90/2012 Sb., o obchodních společnostech a družstvech (zákon o obchodních korporacích), účetní závěrku za rok 2021 dle přílohy č. 4 k zápisu z jednání valné hromady,
3. rozhoduje **dle § 190 odst. 2 písm. g) zákona č. 90/2012 Sb., o obchodních společnostech a družstvech (zákon o obcbodních korporacích), a dle odst. 15.2. společenské smlouvy o úhradě provozní ztráty společnosti ve výši 3 524,17 Kč ze stabilizačního fondu**

4.4. Zpráva o vztazích mezi propojenými osobami za rok 2021 dle přílohy č. 5 k zápisu z jednání valné hromady
Valná hromada
schvaluje **zprávu o vztazích mezi propojenými osobami za rok 2021 dle přílohy č. 5 k zápisu z jednání valné hromady.**

Předkládá:	Jednatel společnosti
Zodpovídá:	Jednatel společnosti
Termín:	15.6.2022

Zdůvodnění bod 4.1. – výroční zpráva společnosti za rok 2021 dle přílohy č. 2 :
Dle výroční zprávy společnosti náklady za období od 1.1.2021 - 31.12.2021 činily 84 814,07 tis. Kč, výnosy 84 810,55 tis. Kč, ztráta byla 3,52 tis. Kč.
Divadlo vykázalo k 31.12.2021 ztrátu ve výši 3,52 tis. Kč, tj. o 1,71 tis. Kč nižší, než byla k 31.12.2020. Důvodem tohoto vývoje jsou zejména výnosy vyšší proti skutečnosti roku 2020 o 6 690 tis. Kč, vliv mají výnosy za vlastní výkony nižší o 386 tis. Kč (zejména tržby za představení – 777 tis. Kč, tržby za nájemné byly vyšší o 337 tis. Kč a tržby ostatní o 54 tis. Kč), výnosy z dotací byly vyšší o 7 395 tis. Kč (dotace MK o 6 800 tis. Kč, dotace Města Ústí nad Labem o 389 tis. Kč, dotace Ústeckého kraje o 200 tis. Kč a od YMCY o 6 tis. Kč), ostatní výnosy byly nižší o 319 tis. Kč.
Celkové náklady činily ve sledovaném období 2021 částku 84 814,07 tis. Kč. Proti skutečnosti roku 2020 jsou celkové náklady vyšší o 6 686 tis. Kč, důvodem jsou zejména vyšší náklady na služby (+ 3 411 tis. Kč), náklady materiálové (+ 21 tis. Kč), osobní náklady (+ 4 158 tis. Kč), náklady na aktivaci majetku (+ 541 tis. Kč) a finanční náklady (+ 60 tis. Kč), zatímco nižší byly náklady na odpisy a tvorbu opravných položek (- 959 tis. Kč), ostatní provozní náklady (- 317 tis. Kč) a daně a poplatky (- 229 tis. Kč).

Průměrný přepočtený stav zaměstnanců za rok 2021 byl 160 (proti 161 v roce 2020), evidenční stav byl 165 (stejně jako k 31.12.2020). Průměrná mzda činila 25 019 Kč proti 23 280 v roce 2020, tj. nárůst 1 739 Kč.

Ke zprávě vyhotovil v rámci vyjádření k ostatním informacím stanovisko auditor Ing. Meierl, který uvedl, že ostatní informace, které popisují skutečnosti, jež jsou též předmětem zobrazení v účetní závěrce, jsou ve všech významných (materiálních) ohledech v souladu s účetní závěrkou a že byly vypracovány v souladu s právními předpisy. Dále uvedl, že ostatní informace neobsahují významné (materiální) věcné nesprávnosti.

Zdůvodnění bod 4.2. – zpráva dozorčí rady za období 13.5.2021 – 12.5.2022 a vyjádření dozorčí rady k závěrům hospodaření za rok 2021, k výroční zprávě a ke zprávě o vztazích mezi propojenými osobami za rok 2021 – příloha č. 3:

Na valné hromadě společnosti Severočeské divadlo s.r.o. dne 12.11.2021 byli schváleni noví členové dozorčí rady nominovaní Ústeckým krajem Mgr. Vachková, Ing. Skála a F. Nuckolls.
První zasedání dozorčí rady v novém složení se konalo dne 17.2.2022, předsedkyní dozorčí rady byla zvolena Mgr. Kymličková. Na programu bylo projednání rozboru hospodaření divadla za rok 2021, které vzala dozorčí rada na vědomí, a diskuse o návštěvnosti divadla za roky 2018 – 2021.

Dozorčí rada se na svém zasedání dne 12.5.2022 vzala na vědomí informace z jednání valné hromady konané dne 28.1.2022 a výroční zprávu společnosti za rok 2021 vč. příloh, tj. účetní závěrky k 31.12.2021, zprávy o vztazích mezi propojenými osobami za rok 2021, na programu bylo projednání rozboru hospodaření divadla za rok 2021, které vzala dozorčí rada na vědomí a návrh jednatele společnosti na úhradu ztráty společnosti za rok 2021 ze stabilizačního fondu. Dále dozorčí rada vzala na vědomí zprávu auditora. V rámci různého informoval jednatel společnosti dozorčí radu o připravovaných premiérách v roce 2022 a o chystaných představeních na domácí scéně a na zájezdech v ČR i v zahraničí.

Zdůvodnění bod č. 4.3. - účetní závěrka k 31.12.2021 dle přílohy č. 4 a návrh na úhradu ztráty vč. zprávy auditora dle přílohy č. 6:
Účetní závěrka společnosti byla provedena ke dni 31.12.2021 za období 1.1.2021 - 31.12.2021 v souladu se zákonem č. 563/1991 Sb., o účetnictví, ve znění pozdějších předpisů, (dále „ZÚ“) a vyhláškou MF ČR č. 500/2002 Sb., ve znění pozdějších předpisů. Účetní

závěrka podle § 18 ZÚ zahrnuje rozvahu, výkaz zisku a ztrát, cash flow, přehled o změnách vlastního kapitálu a přílohu, která je vypracována podle § 39 vyhlášky. Společnost v souladu s ustanovením § 20 ZÚ podléhá povinnosti mít účetní závěrku za rok 2021 ověřenou auditorem, protože splnila podmínky stanovené v § 20 odst. 1 písm. b) ZÚ. S ohledem na tuto skutečnost byla účetní závěrka ke dni 31.12.2021 sestavena v plném rozsahu. Výsledek hospodaření společnosti za období 1.1.2021 - 31.12.2021 byla ztráta ve výši 3 524,17 Kč. Jednatel předložil dozorčí radě řádnou účetní závěrku za rok 2021 a návrh společnosti na úhradu ztráty ze stabilizačního fondu. V souladu s odst. 15.2. Společenské smlouvy navrhuje jednatel valné hromadě uhradit provozní ztrátu společnosti ve výši 3 524,17 Kč ze stabilizačního fondu.

Účetní závěrka byla ověřena auditorem, který konstatoval, že účetní závěrka podává věrný a poctivý obraz aktiv a pasiv společnosti k 31.12.2021 a nákladů a výnosů a výsledku jejího hospodaření a peněžních toků za rok končící 31.12.2021 v souladu s českými účetními předpisy.

Zdůvodnění bod č. 4.4. – zpráva o vztazích mezi propojenými osobami za rok 2021 dle přílohy č. 5

Ve zprávě jsou jako ovládající osoby uvedeni společníci společnosti, tj. Ústecký kraj a Statutární město Ústí nad Labem, ovládanou osobou je Severočeské divadlo s.r.o. Součástí zprávy jsou seznamy osob ovládaných Ústeckým krajem a seznamy osob ovládaných Statutárním městem Ústí nad Labem. Ve zprávě jsou uvedeny transakce uskutečněné v roce 2021 mezi propojenými osobami v rozdělení na dodávky služeb, pronájmy a jiná plnění, zároveň je uveden objem transakcí v Kč, předmět transakce a zda byla k 31.12.2021 částka uhrazena. Jednatel společnosti konstatoval, že z titulu transakcí uskutečněných mezi propojenými osobami nedošlo k újmě osoby ovládané. Zpráva byla vyhotovena dne 1.2.2022 a projednána v dozorčí radě dne 12.5.2022.

Ke zprávě vyhotovil v rámci vyjádření k ostatním informacím stanovisko auditor Ing. Meierl, který uvedl, že ostatní informace, které popisují skutečnosti, jež jsou též předmětem zobrazení v účetní závěrce, jsou ve všech významných (materiálních) ohledech v souladu s účetní závěrkou a že byly vypracovány v souladu s právními předpisy. Dále uvedl, že ostatní informace neobsahují významné (materiální) věcné nesprávnosti.

Severočeské divadlo s.r.o.
Ústí nad Labem

Příloha č. 2 k zápisu z jednání valné hromady konané dne 15.6.2022

Výroční zpráva za rok 2021

Identifikační údaje:

Severočeské divadlo s.r.o.
Lidické náměstí 1710/10, 400 01 Ústí nad Labem
Společnost byla zapsaná do obchodního rejstříku vedeného KS v Ústí nad Labem, oddíl C, vložka 31502 dne 28.3.2012
Právní forma: společnost s ručením omezeným
IČO: 22774289, DIČ: CZ22774289

Společnost založili dva společníci:
1. Statutární město Ústí nad Labem, IČO 00081531, Velká Hradební 8, Ústí nad Labem
- vklad společníka činí nepeněžitý vklad – nemovitosti zapsané na listu vlastnictví č. 1, pro okres, obec a katastrální území Ústí nad Labem vedeném Katastrálním úřadem pro Ústecký kraj, Katastrálním pracovištěm Ústí nad Labem, hodnota nepeněžitého vkladu činí 80 000 000 Kč, vklad byl zcela splacen ke dni podání návrhu na zápis společnosti do obchodního rejstříku, obchodní podíl společníka činí 50%

2. Ústecký kraj, IČO 70892156, Velká Hradební 3118/48, Ústí nad Labem
- vklad společníka je peněžitý a činí 20 000 Kč, vklad byl zcela splacen ke dni podání návrhu na zápis společnosti do obchodního rejstříku, obchodní podíl společníka činí 50%

Základní kapitál: 80 020 000 Kč

Podle preambule společenské smlouvy byla společnost Severočeské divadlo s.r.o. založena s vědomím tradice divadelního a baletního souboru v regionu, počínající již na přelomu 19. a 20. století, s cílem dalšího rozvíjení širokého kulturního vyžití občanů a všech souvisejících pozitivních aktivit. Společníci jsou přesvědčeni, že společnost Severočeské divadlo s.r.o. je důstojným pokračovatelem v kulturním odkazu, který bude vytvořené hodnoty dále rozvíjet a obohacovat.

Hlavním účelem společnosti dle společenské smlouvy **není podnikání**, **ale provozování všech forem divadelní činnosti** v nejširším slova smyslu, v tom zejména zajišťování propagace, výroby, inscenování, pořádání a zabezpečování divadelních, operních a baletních představení, koncertů a obdobných produkcí, poskytování navazující vzdělávací, výchovné a osvětové činnosti, to vše případně i ve spolupráci s jinými subjekty.

Za účelem dosažení hlavního účelu společnosti je společnost oprávněna podnikat v následujících ***předmětech podnikání***:
Výroba, obchod a služby neuvedené v přílohách 1 až 3 živnostenského zákona
Výroba textilií, textilních výrobků, oděvů a oděvních doplňků
Zpracování dřeva, výroba dřevěných, korkových, proutěných a slaměných výrobků
Vydavatelské činnosti, polygrafická výroba, knihařské a kopírovací práce
Výroba, rozmnožování, distribuce, prodej, pronájem zvukových a zvukově-obrazových záznamů a výroba nenahraných nosičů údajů a záznamů
Výroba kovových konstrukcí a kovodělných výrobků
Umělecko-řemeslné zpracování kovů
Povrchové úpravy a svařování kovů a dalších materiálů
Výroba a opravy čalounických výrobků
Zprostředkování obchodu a služeb
Velkoobchod a maloobchod
Ubytovací služby
Pronájem a půjčování věcí movitých
Poradenská a konzultační činnost, zpracování odborných studií a posudků
Reklamní činnost, marketing, mediální zastoupení
Mimoškolní výchova a vzdělávání, pořádání kurzů, školení, včetně lektorské činnosti
Provozování kulturních, kulturně-vzdělávacích a zábavních zařízení, pořádání kulturních produkcí, zábav, výstav, veletrhů, přehlídek, prodejních a obdobných akcí

Obsah výroční zprávy (podle § 21 ZoÚ):

- Informace o minulém vývoji činnosti účetní jednotky

- Další finanční a nefinanční informace
  2a) Informace o skutečnostech, které poskytují informace o podmínkách či situacích, které nastaly až po konci rozvahového dne
  2b) Informace o předpokládaném budoucím vývoji činnosti společnosti
  2c) Informace o aktivitách v oblasti výzkumu a vývoje
  2d) Informace o nabytí vlastních akcií nebo vlastních podílů
  2e) Informace o aktivitách v oblasti ochrany životního prostředí a pracovně právních vztazích
  2f) Informace o tom, zda účetní jednotka má pobočku nebo jinou část obchodního závodu v zahraničí
  2g) Informace požadované podle zvláštních předpisů
    2g1) Zpráva o vztazích mezi propojenými osobami – příloha č. 1
    2g3) Povinnost zveřejňování dalších informací

3. Informace významné pro posouzení majetku a jiných aktiv, závazků a jiných pasiv, finanční situace a výsledku hospodaření účetní jednotky
   3a) Cíle a metody řízení rizik vč. politiky zajištění všech hlavních typů plánovaných transakcí
   3b) Cenová, úvěrová a likvidní rizika a rizika související s tokem hotovosti

4. Účetní závěrka a její ověření auditorem – příloha č. 2

1. Výnosová část

Tržby **za vlastní výkony a zboží** byly proti roku 2020 nižší o 386 tis. Kč, důvodem je skutečnost, že tržby z prodeje vlastních výrobků (představení) byly nižší o 777 tis. Kč v důsledku výpadku v měsících leden – květen 2021, v měsících červnu – srpen 2021 byla činnost divadla omezena.

v tis. Kč

Položka	Upravený plán rok 2021	Skutečnost rok 2021	Skutečnost rok 2020	Skutečnost rok 2019	Skutečnost rok 2018	Rozdíl plán-skutečnost 2021
Tržby za vlastní výkony a zboží	**3 006,00**	**3 000,83**	**3 387,29**	**14 343,00**	**10 955,00**	**- 5,17**
Tržby z prodeje vlastních výrobků	**2 098,00**	**2 098,32**	**2 874,82**	**12 100,00**	**8 830,00**	**+ 0,32**
Tržby za zájezdová představení		***601,30***	***860,43***	***1 534,00***	***1 222,00***	
- 60112 opera		250,00	70,00	405,00	413,00	
- 60113 balet, tan.div.		115,00	110,00	535,00	325,00	
- 60114 opereta, muz..		0,00	292,50	485,00	445,00	
- 60115 ostatní		236,30	387,93	109,00	39,00	
Tržby za vlastní představení v SD		***936,16***	***732,20***	***2 358,00***	***2 665,00***	
- 60122 opera		92,63	123,56	361,00	681,00	
- 60123 balet, tan.div.		273,05	188,97	653,00	872,00	
- 60124 opereta, muz..		366,37	228,44	935,00	710,00	
- 60125 ostatní		204,11	191,23	409,00	402,00	
Tržby za představení hostujících souborů		***369,46***	***190,03***	***1 234,00***	***1 450,00***	
Tržby za představení v zahraničí		***191,40***	***1 092,16***	***6 974,00***	***3 493,00***	

Tržby z prodeje vlastních představení činily 2 098,32 tis. Kč. Zásadní vliv na nižší tržby proti roku 2020 (- 777 tis. Kč) měla skutečnost, že se od 1.1.2021 do 31.5.2021 na základě rozhodnutí vlády v divadle nehrálo, nekonaly se ani zájezdy po ČR a do zahraničí. V měsících červnu – srpnu 2021 se hrálo omezeně. Největší pokles proti roku 2020 nastal u tržeb ze zahraničí (- 901 tis. Kč), když se uskutečnil pouze jeden plánovaný zájezd (neuskutečnilo se 24 plánovaných zájezdů). Nejvyšší tržby na domácí scéně byly z operetních a muzikálových představení (366,37 tis. Kč), z koncertních představení (204,11 tis. Kč) a z baletních a tanečních představení (273,05 tis. Kč). Celkem se uskutečnilo 10 zájezdů po ČR (Karlovy Vary, Žatec, Jihlava, Mladá Boleslav, Ústí n.L. 6x), celkové tržby ze zájezdů po ČR činily 601,30 tis. Kč, zatímco ve stejném období roku 2020 se konalo 14 zájezdů, tržby činily 860 tis. Kč. Tržby za představení hostujících souborů činily 369,46 tis. Kč, jednalo se o 3 představení pro děti a mládež (Na kouzelném paloučku, O chytrém Honzovi a krásné Madlence 2x), 1 činohru (Ženu, nebo život!) a 3 koncerty (Leona Machálková, 4TET, R. Fišarová).

Soubory Severočeského divadla s.r.o. připravily ve sledovaném období roku 2021 tři premiéry:

Druh představení	Autor	Název představení	Datum premiéry
Opereta	E. Kálmán	Čardášová princezna	1.10.2021
Balet	A.Vivaldi, Debussy, M.Ravel	Baletní triptych	29.10.2021
Opera	R. Wagner	Tristan a Isolda	19.11.2021

Celkově v roce 2021 nabídlo Severočeské divadlo s.r.o. svým návštěvníkům 13 vlastních inscenací:

- opery (7) – G. Bizet – Carmen, G. Verdi – Aida, G. Verdi – La traviata, G. Verdi – Rigoletto, B. Smetana – Libuše, G. Verdi - Nabucco + 1 premiéra (R. Wagner – Tristan a Isolda)
- operety (1) – premiéra (E. Kálmán – Čardášová princezna)
- muzikál (1) – K. Svoboda, J. Štaidl, Z. Podskalský, …… – Noc na Karlštejně
- balety (3) – S. Prokofjev – Romeo a Julie, P. I. Čajkovskij – Louskáček + 1 premiéra (A. Vivaldi, C. Debussy, M. Ravel – Baletní triptych)
- taneční divadlo (1) – M. Hanousková Mikanová – Frida

Celkem se v ústeckém divadle od 1.1.2021 do 31.12.2021 uskutečnilo 36 představení ve vlastní produkci, z toho 5 operní, 6 operet, 3 muzikály, 6 baletů, 4 taneční představení a 12 koncertů. Uvedení vlastních představení bylo doplněno 3 představeními pro děti a mládež, 1 činohrou a 3 koncerty. Kromě toho se v divadle konalo dalších 8 akcí, které zajišťovaly jiné agentury, které si divadlo pronajaly (Tanec, tanec 2021, vánoční koncerty ZUŠ, Virtuosi per musica di pianoforte).

Severočeské divadlo v roce 2021 pokračovalo v regionální a v nadregionální kulturní činnosti. Celkem předvedlo 10 představení na zájezdech v ČR (Karlovy Vary, Žatec, Jihlava, Mladá Boleslav, Ústí n.L.) proti 14 v roce 2020, z toho 7 v Ústeckém kraji.

V červnu 2021 divadlo vystoupilo ve SRN s operou Aida G. Verdi (Bad Elster).

Výnosy z prodeje reklamy byly nulové (skutečnost 2020 25 tis. Kč).

Výnosy z pronájmů jsou plánovány ve výši 674 tis. Kč, za sledované období činily 673,62 tis. Kč proti 337 tis. Kč v roce 2020.

Jiné výnosy z vlastních výkonů činily 213,56 tis. Kč (plán 219 tis. Kč), jednalo se o přefakturaci nákladů na dopravu zájezdových představení (119,20 tis. Kč), o výkony vlastní dopravy pro zájezdová představení (16,74 tis. Kč), tržby z baletního studia (72,52 tis. Kč) a ostatní výnosy (5,10 tis. Kč).

U **výnosů za prodané zboží** činila skutečnost 15,33 tis. Kč, skutečnost roku 2020 byla 20 tis. Kč.

64 – OSTATNÍ PROVOZNÍ VÝNOSY

v tis. Kč

Upravený plán rok 2021	Skutečnost rok 2021	Skutečnost rok 2020	Skutečnost rok 2019	Skutečnost rok 2018	% plnění	Rozdíl
70,00	69,68	288,40	307,00	21,00	99,54	- 0,32

V ostatních provozních výnosech je vykázána částka 69,68 tis. Kč, jedná se hlavně o náhrady škod pojišťovnou (60,61 tis. Kč) a ostatní výnosy (9,07 tis. Kč).

64 – PROVOZNÍ DOTACE

v tis. Kč

Upravený plán rok 2021	Skutečnost rok 2021	Skutečnost rok 2020	Skutečnost rok 2019	Skutečnost rok 2018	% plnění	Rozdíl
81 529,00	81 528,70	74 134,27	69 140,00	66 716,00	100,00	- 0,30

Ve výnosové části **provozní dotace** je plánováno čerpání finančního příspěvku Města Ústí nad Labem na nájemné ve výši 3 000 tis. Kč, příplatek společníků společnosti na úhradu provozní ztráty v roce 2021 ve výši 66 000 tis. Kč, dotace Ministerstva kultury ČR ve výši 12 200 tis. Kč, dotace ÚK na koncert Stabat Mater ve výši 200 tis. Kč, dotace Statutárního města Ústí nad Labem na koncert Stabat Mater ve výši 39 tis. Kč a dotace na pracovní místo ve výši 90 tis. Kč. V roce 2021 byl zaúčtován příspěvek Města Ústí n.L. na nájemné ve výši 3 000 tis. Kč, dotace Ústeckého kraje na koncert ve výši 200 tis. Kč, dotace Města Ústí nad Labem na koncert ve výši 38 700 Kč, dotace MK ve výši 12 200 tis. Kč a dotace na pracovní místo ve výši 90 tis. Kč. Příplatek Města Ústí n.L. ve výši 33 000 tis. Kč byl divadlu převeden v červnu 2021, příplatek ÚK v celkové výši 33 000 tis. Kč v lednu, v březnu a v květnu 2021, do výnosů byly zaúčtovány na konci roku 2021.

66 – FINANČNÍ VÝNOSY

v tis. Kč

Upravený plán rok 2021	Skutečnost rok 2021	Skutečnost rok 2020	Skutečnost rok 2019	Skutečnost rok 2018	% plnění	Rozdíl
211,00	211,34	312,39	58,00	667,00	100,16	+ 0,34

Ve finančních výnosech je v upraveném plánu uvedena částka 211 tis. Kč, skutečnost činí 211,34 tis. Kč. Jedná se o kurzový zisk (71,39 tis. Kč), úroky ze zahraničních pohledávek (137,95 tis. Kč) a ostatní (2 tis. Kč).

2. Nákladová část

NÁKLADY CELKEM

v tis. Kč

Upravený plán rok 2021	Skutečnost rok 2021	Skutečnost rok 2020	Skutečnost rok 2019	Skutečnost rok 2018	% plnění	Rozdíl
84 816,00	**84 814,07**	**78 127,58**	**83 857,00**	**78 375,00**	**100,00**	**- 1,93**

Upravený plán celkových nákladů činí 84 816 tis. Kč, ve skutečnosti v roce 2021 činily 84 814,07 tis. Kč. Proti skutečnosti roku 2020 jsou celkové náklady vyšší o 6 686 tis. Kč, důvodem jsou zejména vyšší náklady na služby (+ 3 411 tis. Kč), materiálové náklady (+21 tis. Kč), osobní náklady (+ 4 158 tis. Kč), náklady na aktivaci majetku (+ 541 tis. Kč) a finanční náklady (+ 60 tis. Kč), zatímco nižší byly náklady na odpisy a tvorbu rezerv (-959 tis. Kč), na daně a poplatky (- 229 tis. Kč) a ostatní provozní náklady (- 317 tis. Kč).

50 – SPOTŘEBOVANÉ NÁKUPY CELKEM

v tis. Kč

Upravený plán rok 2021	Skutečnost rok 2021	Skutečnost rok 2020	Skutečnost rok 2019	Skutečnost rok 2018	% plnění	Rozdíl
3 411,00	**3 409,85**	**3 389,04**	**4 751,00**	**4 371,00**	**99,97**	**- 1,15**

Celkové spotřebované nákupy činily 3 409,85 tis. Kč, jsou na úrovni skutečnosti roku 2020 (+ 21 tis. Kč), nižší byly náklady na materiál (- 106 tis. Kč), vyšší byly náklady na pohonné hmoty (+ 32 tis. Kč), na energie (+ 91 tis. Kč) a na prodané zboží (+ 4 tis. Kč).

v tis. Kč

Položka	*Upravený plán rok 2021*	*Skutečnost rok 2021*	*Skutečnost rok 2020*	*Skutečnost rok 2019*	*Skutečnost rok 2018*	*% plnění*	*Rozdíl*
501 Spotřeba materiálu	1 351,00	1 350,81	1 456,69	2 323,00	2 054,00	99,99	- 0,19
50110 Pohonné hmoty	160,00	159,40	127,58	258,00	195,00	99,63	- 0,60
504 Prodané zboží	6,00	5,82	1,72	27,00	33,00	97,00	- 0,18

Na spotřebu materiálu mělo největší vliv zaúčtování částky 275,23 tis. Kč, která představuje náklady na premiéru baletního představení Baletní triptych a na premiéru operety Čardášová princezna, předpremiéra opery Tristan a Isolda se konala již v roce 2020. Další zvýšené náklady představovaly náklady na roušky, respirátory, testy a dezinfekční prostředky ve výši 104 tis. Kč.

v tis. Kč

Položka	*Upravený plán rok 2021*	*Skutečnost rok 2021*	*Skutečnost rok 2020*	*Skutečnost rok 2019*	*Skutečnost rok 2018*	*% plnění*	*Rozdíl*
502 Spotřeba energie	**1 894,000**	**1 893,82**	**1 803,05**	**2 143,00**	**2 089,00**	**99,99**	**- 0,18**
50210 Spotřeba el.energie	518,00	517,68	529,21	538,00	536,00	99,94	- 0,32
50220 Spotřeba tep.energie	1 307,00	1 307,64	1 172,52	1 493,00	1 422,00	100,05	+ 0,64
50230 Spotřeba vody	10,00	9,82	55,36	59,00	87,00	98,20	- 0,18
50240 Spotřeba plynu	59,00	58,68	45,96	53,00	44,00	99,46	- 0,32

Celková spotřeba energií činila 1 893,82 tis. Kč, proti skutečnosti roku 2020 byla vyšší o 91 tis. Kč, důvodem byl nárůst cen elektrické energie a tepla.

51 – SLUŽBY CELKEM

v tis. Kč

Upravený plán rok 2021	Skutečnost rok 2021	Skutečnost rok 2020	Skutečnost rok 2019	Skutečnost rok 2018	% plnění	Rozdíl
13 163,00	**13 162,27**	**9 750,52**	**18 660,00**	**17 937,00**	**99,99**	**- 0,73**

Náklady na služby byly v plánu upraveny na částku 13 163 tis. Kč, proti roku 2020 byly tyto náklady vyšší o 3 411 tis. Kč zejména proto, že byly vyšší náklady na údržbu (+ 2 811 tis. Kč), na nájemné (+ 608 tis. Kč) a na ostatní služby (+ 514 tis. Kč), zatímco nižší byly náklady na cestovné (- 500 tis. Kč) a na ostatní služby (- 22 tis. Kč).

v tis. Kč

Položka	*Upravený plán rok 2021*	*Skutečnost rok 2021*	*Skutečnost rok 2020*	*Skutečnost rok 2019*	*Skutečnost rok 2018*	*% plnění*	*Rozdíl*
511 Oprava a udržování	**4 343,00**	**4 343,68**	**1 532,62**	**2 267,00**	**2 285,00**	**100,02**	**+ 0,68**
51110 Oprava a údržba hud.nástrojů		18,87	13,56	38,00	9,00		
51120 Oprava budov		3 721,71	930,32	1 707,00	1 166,00		
51121 Oprava budov - dotace		0,00	100,00	0.00	572,00		
51130 Revize		295,35	292,02	275,00	337,00		
51140 Ostatní		184,63	92,91	72,00	53,00		
51150 Oprava a udržování aut		123,12	103,81	175,00	148,00		

Náklady na opravy a údržbu byly proti skutečnosti roku 2020 vyšší o 2 811 tis. Kč. Hlavními akcemi byla oprava sociálního zařízení (783 tis. Kč), malování diváckých prostor (1 380 tis. Kč), oprava vodovodu (255 tis. Kč), malování kanceláří (242 tis. Kč), výměna oken (267 tis. Kč), výměna dveří (120 tis. Kč), oprava topení (144 tis. Kč), oprava telefonní ústředny (133 tis. Kč), oprava nákladního výtahu (200 tis. Kč) a náklady na revize a servis (295 tis. Kč).

v tis. Kč

Položka	*Upravený plán rok 2021*	*Skutečnost rok 2021*	*Skutečnost rok 2020*	*Skutečnost rok 2019*	*Skutečnost rok 2018*	*% plnění*	*Rozdíl*
512 Cestovné	**83,00**	**82,89**	**582,99**	**2 879,00**	**1 736,00**	**99,87**	**-0,11**
z toho zahraniční		**57,48**	**570,24**	**2 646,00**	**1 600,00**		
513 Náklady na reprezentaci	**50,00**	**49,25**	**16,12**	**73,00**	**44,00**	**98,50**	**- 0,75**

Náklady na cestovné byly vynaloženy na zahraniční zájezdy (1 představení v SRN proti 7 roce 2020) a na 11 zájezdů po ČR proti 14 roce 2020. Byly plně pokryty z výnosů z těchto zájezdů. Proti roku 2020 byly nižší o 500 tis. Kč, z toho zahraniční o 513 tis. Kč.

v tis. Kč

Položka	*Upravený plán rok 2021*	*Skutečnost rok 2021*	*Skutečnost rok 2020*	*Skutečnost rok 2019*	*Skutečnost rok 2018*	*% plnění*	*Rozdíl*
51890 Stočné	**40,00**	**39,18**	**93,93**	**92,00**	**129,00**	**97,95**	**- 0,82**
5185. Nájemné	**3 238,00**	**3 238,49**	**2 709,58**	**3 204,00**	**3 277,00**	**100,02**	**+ 0,49**
v tom nebyt. a byt. prostory		184,94	173,91	171,00	207,00		
ostatní		53,55	35,67	33,00	70,00		
majetek Mg		3 000,00	2 500,00	3 000,00	3 000,00		
Nájemné hudební materiál	**401,00**	**400,74**	**321,25**	**304,00**	**332,00**	**99,94**	**- 0,26**

Náklady na stočné jsou proti skutečnosti roku 2020 nižší o 55 tis. Kč v souvislosti s nižší spotřebou vody (-45 tis. Kč).

Náklady na nájemné jsou proti roku 2020 vyšší o 528 tis. Kč, u hudebního materiálu jsou vyšší o 80 tis. Kč. Hlavní položku tvoří nájemné budov a hmotného majetku placené Městu Ústí n.L. ve výši 3 000 tis. Kč, v roce 2020 Město Ústí nad Labem divadlu prominulo nájemné za dva měsíce, tj. 500 tis. Kč.

v tis. Kč

Položka	*Upravený plán rok 2021*	*Skutečnost rok 2021*	*Skutečnost rok 2020*	*Skutečnost rok 2019*	*Skutečnost rok 2018*	*% plnění*	*Rozdíl*
518.. Ostatní služby	**5 008,00**	**5 008,04**	**4 494,03**	**9 843,00**	**10 133,00**	**100,00**	**+ 0,04**
v tom							
Nákup představení,licence...	***685,00***	***685,23***	***803,55***	***1 723,00***	***2 096,00***	***100,03***	***+ 0,23***
51860 Cizí představení		356,54	221,27	1 015,00	1 398,00		
51870 Licenční smlouvy		131,06	273,70	275,00	272,00		
51882,3 Fotopráce		13,15	17,46	46,00	62,00		
51884 Výlep		6,43	51,01	184,00	170,00		
51894 Reklama		178,05	240,11	203,00	194,00		
Autorské honoráře	***3 080,00***	***3 079,70***	***2 564,99***	***6 225,00***	***6 012,00***	***99,99***	***- 0,30***
51861 AH - hosté		2 885,77	2 104,98	5 391,00	5 410,00		
51862 AH - inscenátoři		193,93	460,01	834,00	602,00		
Ostatní služby	***1 243,00***	***1 243,11***	***1 125,49***	***1 895,00***	***2 025,00***	***100,01***	***+ 0,11***
51810 Přepravné tuz.		159,47	186,87	640,00	412,00		
51811 Přepravné zahr.		67,35	45,41	126,00	435,00		
51820 Výkony spojů		138,27	145,30	147,00	138,00		
51830 Poštovné		38,64	36,52	78,00	91,00		
51863 Provize		36,48	23,57	44,00	49,00		
51881 Software		59,84	80,52	55,00	60,00		
51885 Právní porad.		112,00	98,06	187,00	151,00		
51886 BOZP		73,47	92,06	68,00	65,00		
51888 Odvoz odpadu		71,20	56,23	54,00	55,00		
51889 Náhrady		178,42	135,22	316,00	311,00		
518.. Ostatní služby		307,97	225,73	180,00	259,00		

Náklady na ostatní služby činily 5 008,04 tis. Kč, proti roku 2020 jsou vyšší o 514 tis. Kč, nejvyšší nárůst nastal u nákladů na autorské honoráře (+ 515 tis. Kč), na nákup cizích představení (+ 136 tis. Kč), na náhrady umělců za oblečení a používání vlastních hudebních nástrojů (+ 43 tis. Kč), zatímco se snížily náklady na licenční smlouvy (-143 tis. Kč) a na reklamu (- 62 tis. Kč), i ostatní náklady jsou proti skutečností roku 2020 nižší, příp. srovnatelné.

Nejvyšší položky z celkové částky činily náklady na autorské honoráře hostujících umělců (2 885,77 tis. Kč), na nákup cizích představení (pohádek, činoher a koncertů – 356,54 tis. Kč), na tuzemskou přepravu (159,47 tis. Kč), na autorské honoráře inscenátorů (193,93 tis. Kč), na licenční smlouvy (131,06 tis. Kč), na reklamu (178,05 tis. Kč) a na náhrady umělců za oblečení a používání vlastních hudebních nástrojů (178,42 tis. Kč).

52 – OSOBNÍ NÁKLADY

v tis. Kč

Upravený plán rok 2021	**Skutečnost rok 2021**	**Skutečnost rok 2020**	**Skutečnost rok 2019**	**Skutečnost rok 2018**	**% plnění**	**Rozdíl**
64 590,00	**64 590,40**	**60 432,08**	**57 458,00**	**53 386,00**	**100,00**	**+ 0,40**

v tis. Kč

Položka	*Upravený plán rok 2021*	**Skutečnost rok 2021**	**Skutečnost rok 2020**	**Skutečnost rok 2019**	**Skutečnost rok 2018**	*% plnění*	*Rozdíl*
521 Mzdové náklady	47 961,00	47 961,62	44 930,32	42 685,00	39 568,00	100,00	+ 0,62
524 Zákonné pojištění	15 855,00	15 855,49	14 949,84	14 064,00	13 095,00	100,00	+ 0,49
527 Zákonné soc.náklady	774,00	773,29	551,92	709,00	723,00	99,91	- 0,71

Osobní náklady činily za sledované období roku 2021 částku 64 590,40 tis. Kč, z toho mzdy 47 961,62 tis. Kč, zákonné pojištění 15 855,49 tis. Kč a zákonné sociální náklady 773,29 tis. Kč. Do položky zákonné sociální náklady byly účtovány náklady na stravenky (477,15 tis. Kč), náhrady mzdy vyplacené zaměstnancům z důvodu jejich pracovní neschopnosti (275,99 tis. Kč) a náklady na preventivní lékařské prohlídky (20,15 tis. Kč). Proti skutečnosti roku 2020 byly osobní náklady vyšší o 4 158 tis. Kč, toho mzdy o 3032 tis. Kč, odvody o 905 tis. Kč a sociální náklady jsou o 221 tis. Kč. Hlavním důvodem navýšení mezd bylo dorovnání mzdy do zaručené mzdy (150 zaměstnanců).

Průměrný přepočtený stav zaměstnanců za rok 2021 byl 160 (161 v roce 2020), evidenční stav byl 165 (165 v roce 2020). Průměrná mzda činila 25 019 Kč proti 23 280 Kč v roce 2020, tj. nárůst o 1 739 Kč.

53 – DANĚ A POPLATKY

v tis. Kč

Upravený plán rok 2021	Skutečnost rok 2021	Skutečnost rok 2020	Skutečnost rok 2019	Skutečnost rok 2018	% plnění	Rozdíl
53,00	52,81	282,31	139,00	13600	99,64	- 0,19

Tyto náklady za sledované období činily 52,81 tis. Kč, jednalo se o daň z nemovitých věcí (19,34 tis. Kč), silniční daň (18,67 tis. Kč), dálniční známky (5,5 tis. Kč), mýtné (0,59 tis. Kč a ostatní poplatky (8,71 tis. Kč).

54 – OSTATNÍ PROVOZNÍ NÁKLADY CELKEM

v tis. Kč

Upravený plán rok 2021	Skutečnost rok 2021	Skutečnost rok 2020	Skutečnost rok 2019	Skutečnost rok 2018	% plnění	Rozdíl
569,00	569,23	886,11	580,00	443,00	100,04	+ 0,23

Pojistné ve výši 260,75 tis. Kč bylo uhrazeno Kooperativě, jedná se o zákonné pojištění odpovědnosti organizace za zaměstnance za rok 2021. Ostatní provozní náklady ve výši 271,48 tis. Kč byly vynaloženy na pojištění aut (73,94 tis. Kč), odvod za nesplnění povinnosti zaměstnat stanovené procento ZTP (130,66 tis. Kč), poplatek Asociaci profesionálních divadel (60 tis. Kč), pojištění zaměstnanců při zahraničním zájezdu (3,60 tis. Kč) a ostatní (3,28 tis. Kč). Částka 37 tis. Kč představuje odpis pohledávky z roku 2018.

55 – ODPISY, REZERVY A OPRAVNÉ POLOŽKY CELKEM

v tis. Kč

Upravený plán rok 2021	Skutečnost rok 2021	Skutečnost rok 2020	Skutečnost rok 2019	Skutečnost rok 2018	% plnění	Rozdíl
3 746,00	3 746,14	4 705,05	4 674,00	4 121,00	100,00	+ 0,14

Částka 3 783,15 tis. Kč představuje odpisy kostýmů a dekorací z premiér a odpisy historické budovy divadla a nakoupeného hmotného majetku (auta). Největší podíl činí odpisy historické budovy divadla (1 347,05 tis. Kč), odpisy kostýmů a dekorací z premiér (1 896,86 tis. Kč). Částka – 37,00 tis. Kč představuje čerpání opravné položky k nezaplaceným pohledávkám.

56 – FINANČNÍ NÁKLADY CELKEM

v tis. Kč

Upravený plán rok 2021	Skutečnost rok 2021	Skutečnost rok 2020	Skutečnost rok 2019	Skutečnost rok 2018	% plnění	Rozdíl
248,00	248,15	188,21	187,00	88,00	100,06	+ 0,15

Částka 248,15 tis. Kč představuje bankovní poplatky (36,35 tis. Kč) a kurzové ztráty (211,80 tis. Kč).

58 – AKTIVACE MAJETKU

v tis. Kč

Upravený plán rok 2021	Skutečnost rok 2021	Skutečnost rok 2020	Skutečnost rok 2019	Skutečnost rok 2018	% plnění	Rozdíl
- 964,00	-964,78	- 1 505,74	- 2 592,00	- 2 106,00	100,08	- 0,78

Částku - 964,78 tis. Kč tvoří aktivace dekorací a kostýmů k baletnímu představení Baletní triptych, a operetě Čardášová princezna, v roce 2020 činila aktivace majetku -1 506 tis. Kč (2 premiéry, které byly nákladově náročnější).

3. Hospodářský výsledek

v tis. Kč

Plán rok 2021	Skutečnost rok 2021	Skutečnost rok 2020	Skutečnost rok 2019	Skutečnost rok 2018	% plnění	Rozdíl
0,00	3,52	- 5,23	- 8,52	- 16,25	x	- 3,29

Divadlo vykázalo k 31.12.2021 ztrátu ve výši - **3,52 tis. Kč**, tj. o 1,71 tis. Kč nižší, než byla k 31.12.2020. Důvodem tohoto vývoje jsou zejména výnosy vyšší proti skutečnosti roku 2020 **o 6 690 tis. Kč,** zásadní vliv mají výnosy za vlastní výkony nižší o 386 tis. Kč (zejména tržby za představení – 777 tis. Kč, tržby za nájemné byly vyšší o 337 tis. Kč a tržby ostatní o 54 tis. Kč), výnosy z dotací byly vyšší o 7 395 tis. Kč (dotace MK o 6 800 tis. Kč, dotace Města Ústí nad Labem o 389 tis. Kč, dotace ÚK o 200 tis. Kč a od YMCY 6 tis. Kč) a ostatní výnosy byly nižší o 319 tis. Kč.

Celkové náklady činily ve sledovaném období 2021 částku 84 814,07 tis. Kč. Proti skutečnosti roku 2020 jsou celkové náklady vyšší o **6 686 tis. Kč**, důvodem jsou zejména vyšší náklady na služby (+ 3 411 tis. Kč) a materiálové (+ 21 tis. Kč), osobní náklady (+ 4 158 tis. Kč), náklady na aktivaci majetku (+ 541 tis. Kč) a finanční náklady (+ 60 tis. Kč), zatímco nižší byly náklady na odpisy a tvorbu opravných položek (- 959 tis. Kč), ostatní provozní náklady (- 317 tis. Kč) a daně a poplatky (- 229 tis. Kč).

Uvedená ztráta vyplynula z činnosti divadla podle bodu 3.1. společenské smlouvy, tj. z provozování všech forem divadelní činnosti v nejširším slova smyslu vč. zajišťování propagace, výroby, inscenování, pořádání a zabezpečování divadelních, operních a baletních představení, koncertů a obdobných produkcí, poskytování navazující vzdělávací, výchovné a osvětové činnosti, to vše případně i ve spolupráci s jinými subjekty.

Mgr. Miloš Formáček

[redacted]

Ústí nad Labem dne 1.2.2022

Rozbor hospodaření za rok 2021 Příloha č. 1

Název organizace: Severočeské divadlo s.r.o.

(v tis.Kč na dvě desetinná místa)

POLOŽKA	K 31.12.2021 plán	K 31.12.2021 upravený plán	K 31.12.2021 skutečnost	% plnění	rozdíl	Kategorie nákladů způsobilých dle čl. 53 Nařízení Komise č. 651/2014
Nákladová část						
50 SPOTŘEBOVANÉ NÁKUPY CELKEM	**4 715,00**	**3 411,00**	**3 409,85**	**99,97**	**-1,15**	
spotřeba materiálu	2 100,00	1 351,00	1 350,81	99,99	-0,19	5d)
spotřeba potravin	0,00	0,00	0,00	x	0,00	
spotřeba PHM	240,00	160,00	159,40	99,63	-0,60	5d)
spotřeba energie celkem	***2 340,00***	***1 894,00***	***1 893,82***	***99,99***	***-0,18***	
z toho : el. energie	*600,00*	*518,00*	*517,68*	99,94	-0,32	5a)
pára	*1 580,00*	*1 307,00*	*1 307,64*	100,05	0,64	5a)
voda	*100,00*	*10,00*	*9,82*	98,20	-0,18	5a)
plyn	*60,00*	*59,00*	*58,68*	99,46	-0,32	5a)
spotřeba jiných neskladovatelných dodávek	0,00	0,00	0,00	x	0,00	
prodané zboží	35,00	6,00	5,82	97,00	-0,18	5a)
51 SLUŽBY CELKEM	**17 070,00**	**13 163,00**	**13 162,27**	**99,99**	**-0,73**	
opravy a udržování	1 970,00	4 343,00	4 343,68	100,02	0,68	5a)
cestovné	1 800,00	83,00	82,89	99,87	-0,11	5d)
náklady na reprezentaci	50,00	50,00	49,25	98,50	-0,75	
stočné	120,00	40,00	39,18	97,95	-0,82	5d)
nájemné noty	320,00	401,00	400,74	99,94	-0,26	5d)
nájemné	3 210,00	3 238,00	3 238,49	100,02	0,49	5d)
nákup představení,licence,tantiémy,propagace,výlep	1 700,00	685,00	685,23	100,03	0,23	5d)
autorské honoráře	6 000,00	3 080,00	3 079,70	99,99	-0,30	5e)
ostatní služby	1 900,00	1 243,00	1 243,11	100,01	0,11	5d), 5f)
52 OSOBNÍ NÁKLADY CELKEM	**69 195,00**	**64 590,00**	**64 590,40**	**100,00**	**0,40**	
mzdové náklady	51 670,00	47 961,00	47 961,62	100,00	0,62	5e)
zákonné sociální pojištění	16 675,00	15 855,00	15 855,49	100,00	0,49	5e)
jiné sociální pojištění	0,00	0,00	0,00	x	0,00	
zákonné sociální náklady	850,00	774,00	773,29	99,91	-0,71	5e)
53 DANĚ A POPLATKY CELKEM	**110,00**	**53,00**	**52,81**	**99,64**	**-0,19**	
ostatní daně a poplatky	110,00	53,00	52,81	99,64	-0,19	
54 OSTATNÍ PROVOZNÍ NÁKLADY CELKEM	**420,00**	**569,00**	**569,23**	**100,04**	**0,23**	
pojistné	220,00	261,00	260,75	99,90	-0,25	5e)
náhrady ušlého výdělku při pracovních úrazech	0,00	0,00	0,00	x	0,00	
zůstatková cena prodaného majetku	0,00	0,00	0,00	x	0,00	
náklady z odepsaných pohledávek	0,00	37,00	37,00	x	0,00	
ostatní náklady z činnosti	200,00	272,00	271,48	99,81	-0,52	5d)
55 ODPISY CELKEM	**4 100,00**	**3 746,00**	**3 746,14**	**100,00**	**0,14**	
odpisy dlouhodobého majetku celkem (DDNM, DDHM)	4 100,00	3 783,00	3 783,14	100,00	0,14	5d)
tvorba a zúčtování opravných položek	0,00	-37,00	-37,00	100,00	0,00	
56 FINANČNÍ NÁKLADY CELKEM	**120,00**	**248,00**	**248,15**	**100,06**	**0,15**	5d)
úroky, kurzové rozdíly	50,00	212,00	211,80	99,91	-0,20	
ostatní finanční náklady	70,00	37,00	36,35	98,24	-0,65	
57 NÁKLADY NA PROSTŘEDKY StR, ÚSC,SF	**0,00**	**0,00**	**0,00**	**x**	**0,00**	
náklady na nároky na prostředky SR,ÚSC,SF	0,00	0,00	0,00	x	0,00	
58 AKTIVACE MAJETKU	**-3 100,00**	**-964,00**	**-964,78**	**100,08**	**-0,78**	
59 DAŇ Z PŘÍJMU	**0,00**	**0,00**	**0,00**	x	0,00	
NÁKLADY CELKEM	**92 630,00**	**84 816,00**	**84 814,07**	**100,00**	**-1,93**	
Výnosová část						
60 VÝNOSY Z VL.VÝKONŮ A ZBOŽÍ CELKEM	**12 380,00**	**3 006,00**	**3 000,83**	**99,83**	**-5,17**	
výnosy z prodeje vlastních představení	10 200,00	2 098,00	2 098,32	100,02	0,32	
výnosy z prodeje služeb - reklama	100,00	0,00	0,00	x	0,00	
výnosy z pronájmu	1 100,00	674,00	673,62	99,94	-0,38	
výnosy z prodaného zboží	80,00	15,00	15,33	102,20	0,33	
jiné výnosy z vlastních výkonů	900,00	219,00	213,56	97,52	-5,44	
64 OSTATNÍ PROVOZNÍ VÝNOSY	**220,00**	**70,00**	**69,68**	**99,54**	**-0,32**	
výnosy z odepsaných pohledávek	0,00	0,00	0,00	x	0,00	
výnosy z prodeje DNM	0,00	0,00	0,00	x	0,00	
výnosy z prodeje DHM	0,00	0,00	0,00	x	0,00	
pojistné události - náhrady škod	150,00	61,00	60,61	99,36	-0,39	
ostatní provozní výnosy	70,00	9,00	9,07	100,78	0,07	
66 FINANČNÍ VÝNOSY	**30,00**	**211,00**	**211,34**	**100,16**	**0,34**	
úroky, kurzové zisky	30,00	209,00	209,34	100,16	0,34	
ostatní finanční výnosy	0,00	2,00	2,00	100,00	0,00	
64 VÝNOSY Z NÁROKŮ NA PROSTŘEDKY StR,ÚSC,SF	**80 000,00**	**81 529,00**	**81 528,70**	**100,00**	**-0,30**	
výnosy z nároků na prostředky státního rozpočtu-MK	11 000,00	12 200,00	12 200,00	100,00	0,00	
z toho: Úřad práce	0,00	0,00	0,00	x	0,00	
výnosy z nároků na prostředky ÚSC	***69 000,00***	***69 239,00***	***69 238,70***	**100,00**	**-0,30**	
z toho: MmÚ-dotace	*3 000,00*	*3 039,00*	*3 038,70*	99,99	-0,30	
Mm - příplatek	*33 000,00*	*33 000,00*	*33 000,00*	100,00	0,00	
ÚK-dotace	*0,00*	*200,00*	*200,00*	100,00	0,00	
ÚK – příplatek	*33 000,00*	*33 000,00*	*33 000,00*	100,00	0,00	
výnosy z nároků na prostředky SF	0,00	0,00	0,00	x	0,00	
výnosy z ostatních nároků	0,00	90,00	90,00	100,00	0,00	
VÝNOSY CELKEM	**92 630,00**	**84 816,00**	**84 810,55**	**99,99**	**-5,45**	
HOSPODÁŘSKÝ VÝSLEDEK (ZISK, ZTRÁTA)	**0,00**	**0,00**	**-3,52**	**x**	**-3,52**	

Jednatel společnosti prohlašuje, že veškeré výdaje společnosti hrazené z příplatku směřují pouze na náklady způsobilé ve smyslu čl. 53 bodu 5. Nařízení Komise č. 651/2014. Investice byly hrazeny z vlastních zdrojů společnosti a z dotace Města Ústí n.L.

Zpracovala: Ing. Fišerová

Ústí nad Labem dne 11.1.2022

Plán oprav a investic na roky 2021 – 2023

Příloha č. 2

Organizace: Severočeské divadlo s.r.o.

v tis. Kč

Akce	Cena 2 021	Skutečnost 2 021	Cena 2 022	Cena 2 023	Poznámka	Celkem plán	z toho hav.stav
Opravy							
Částečná oprava fasády	50	47	70	70	lze rozdělit	190	
Oprava kanalizace v budově	50	23	100	70	lze postupně	220	50
Oprava izolace historické budovy	50		100	70	lze postupně	220	
Oprava sedaček v divácké části	20		20	20	dle poškození	60	
Oprava zábradlí – historická budova	50				dle poškození	50	
Oprava a výměna rozvaděčů elektro	50		50	50	lze postupně	150	
Oprava hlavní opony včetně látkového vybavení-investice			260		dle poškození	260	
Oprava oken	200	267	200	150	staré, poškozené	550	
Oprava střech	100	100	100	100	dle poškození, zatéká	300	150
Výměna konopných lan jevištních tahů	50		50		dle poškození	100	
Oprava vodovodu-potrubí, armatury	340	255	100		havarijní stav části rozvodů	440	250
Malování interiéru budovy	100	13	100	100	dle nutnosti	300	
Malování diváckých prostor	100	1 380	100	100	lze postupně	300	
Oprava sociálního zařízení		783				0	
Oprava klimatizace		54		398	nefunkční	398	
Oprava nákladního výtahu	240	200			nevyhovující stav	240	
Revize a servis	200	295	220	220	dle potřeby	640	
Hudební nástroje	80	19	100	132	dle potřeby	312	
Opravy automobilů	140	123	150	180	dle potřeby	470	
Výměna koberců		242					
Oprava ústředního topení		144					
Výměna dveří		120					
Oprava telefonní ústředny		133					
Drobné opravy	150	145	150	150	dle potřeby	450	
Celkem opravy	**1 970**	**4 343**	**1 870**	**1 810**		**5 650**	**450**

Vyhotovila Ing. Fišerová

Ústí nad Labem dne 1.2.2022

Plán oprav a investic na roky 2021 – 2023

Příloha č. 2

Organizace: Severočeské divadlo s.r.o.

v tis. Kč

	Cena	Skutečnost	Cena	Cena	Poznámka	Celkem	z toho
Akce	***2 021***	***2 021***	***2 022***	***2 023***			hav.stav
Investice							
Obnova elektropožární signalizace	1 280				projekt bude aktualizován	1 280	
Obnova pož. a dorozum.zařízení, posílení zvuk.vybavení			350	1 126	projekt bude aktualizován	1 476	
Obnova světelného parku	250	255		174	lze postupně	424	
Nákup osobního automobilu			500			500	
Nákup hudebních nástrojů (trumpeta,flétna,anglický roh)		442	450			450	
Ozvučovací systém (3 reprosoustavy)		176					
Doplňky Peugeot		181					
Opona		134					
Kulisy		376					
Kostýmy		581					
Dezinfekční přístroj		18					
Zvuková technika		118					
Výrobník mlhy		21					
Svářečka		35					
Zesilovač signálu		36					
Server		29					
Usměrňovač PSU		15					
Ostatní		52					
Rekonstrukce vodovodního řadu	200		480	490	lze postupně	1 170	
Rekonstrukce sociálního zařízení	400		500	550	nevyhovující stav	1 450	450
Celkem investice	**2 130**	**2 469**	**2 280**	**2 340**		**6 750**	**450**
	4 100	***6 812***	***4 150***	***4 150***		***12 400***	450

Vyhotovila Ing. Fišerová
Ústí nad Labem 1.2.2022

Příloha č. 3 k zápisu z jednání valné hromady konané dne 15.6.2022

Informace o činnosti dozorčí rady za období od 13.5.2021 do 12.5.2022

Na valné hromadě společnosti Severočeské divadlo s.r.o. dne 12.11.2021 byli schváleni noví členové dozorčí rady nominovaní Ústeckým krajem Mgr. Vachková, Ing. Skála a F. Nuckolls.
První zasedání dozorčí rady v novém složení se konalo dne 17.2.2022, předsedkyní dozorčí rady byla zvolena Mgr. Kymličková. Na programu bylo projednání rozboru hospodaření divadla za rok 2021, které vzala dozorčí rada na vědomí, a diskuse o návštěvnosti divadla za roky 2018 – 2021.

Dozorčí rada se na svém zasedání dne 12.5.2022 vzala na vědomí informace z jednání valné hromady konané dne 28.1.2022 a výroční zprávu společnosti za rok 2021 vč. příloh, tj. účetní závěrky k 31.12.2021, zprávy o vztazích mezi propojenými osobami za rok 2021 a návrh jednatele společnosti na úhradu ztráty společnosti za rok 2021 ze stabilizačního fondu. Dále dozorčí rada vzala na vědomí zprávu auditora. V rámci různého informoval jednatel společnosti dozorčí radu o připravovaných premiérách v roce 2022 a o chystaných představeních na domácí scéně a na zájezdech v ČR i v zahraničí.

Ústí nad Labem dne 16.5.2022

Zápis

z dozorčí rady společnosti Severočeské divadlo s.r.o.

Termín konání: 12.5.2022
Místo konání: Severočeské divadlo s.r.o., Ústí nad Labem
Přítomni: Mgr. Kymličková, Ing. Skála, Mgr. Vachková, MgA. F. Nuckolls, T. Brázda
Omluveni: Mgr. Mottlová

1. Zahájení a schválení programu DR
a) předsedkyně Mgr. Kymličková přivítala všechny přítomné a konstatovala, že je přítomno 5 členů, tudíž dle společenské smlouvy je DR usnášeníschopná

b) předsedkyně DR pí. Kymličková navrhla následující program:
1. Zahájení a schválení programu
2. Schválení účasti přizvaných osob
3. Schválení zapisovatele
4. Informace z jednání valné hromady konané dne 28.1.2022
5. Projednání výroční zprávy společnosti za rok 2021 vč. příloh, tj. účetní závěrky za období od 1.1.2021 do 31.12.2021 vč. návrhu na úhradu ztráty společnosti a zprávy o vztazích mezi propojenými osobami za rok 2021
6. Zpráva auditora
7. Různé
8. Závěr

Program jednání DR byl schválen všemi přítomnými členy DR.
Hlasování: 5 – 0 – 0

2. Schválení účasti přizvaných osob
Přítomní členové DR schválili účast jednatele Mgr. Miloše Formáčka, ekonomického náměstka Ing. Heleny Fišerové a sekretářky ředitele Pavly Zaoralové.
Hlasování: 5 – 0 – 0

3. Schválení zapisovatele
Zapisovatelkou byla schválena Pavla Zaoralová, sekretářka ředitele.
Hlasování: 5 – 0 – 0

4. Informace z jednání valné hromady konané dne 28.1.2022
Valná hromada dne 28.1.2022 schválila vyúčtování provozní podpory za rok 2021 a rozhodla o povinnosti každého společníka zaplatit v roce 2022 příplatek nad vklad do základního kapitálu ve výši 33 000 tis. Kč.
Přítomní členové DR vzali na vědomí vyúčtování provozní podpory za rok 2021 a rozhodnutí VH o povinnosti každého společníka zaplatit v roce 2022 příplatek nad vklad do základního kapitálu ve výši 33 000 tis. Kč.
Hlasování: 5 – 0 – 0

5. Projednání výroční zprávy společnosti za rok 2021 vč. příloh, tj. účetní závěrky za období od 1.1.2021 do 31.12.2021 a zprávy o vztazích mezi propojenými osobami za rok 2021.
Mgr. Formáček seznámil členy dozorčí rady s výroční zprávou společnosti za rok 2021vč. příloh, tj. účetní závěrky za období od 1.1.2021 do 31.12.2021 a zprávy o vztazích mezi propojenými osobami za rok 2021, a předložil návrh jednatele společnosti na úhradu ztráty ze stabilizačního fondu.
Dozorčí rada bere na vědomí výroční zprávu společnosti za rok 2021 vč. příloh, tj. účetní závěrky k 31.12.2021 a zprávy o vztazích mezi propojenými osobami za rok 2021, a návrh jednatele společnosti na úhradu ztráty ze stabilizačního fondu.
Hlasování: 5 – 0 – 0

6. Zpráva auditora
Dozorčí rada bere na vědomí zprávu auditora Ing. Františka Meierla.
Hlasování: 5 – 0 – 0

7. Různé
Jednatel společnosti, Mgr. Miloš Formáček seznámil přítomné se zajímavými akcemi, které má divadlo před sebou:
- 18. 5. koncert Aleš Brichta v Opeře

- 22. 5. Májový koncert (Monika Sommerová, Natálie Grossová, Radim Schwab)
- 26. 5. koncert open air Hrad Střekov (Nejkrásnější muzikály - Tereza Mátlová, Leona Machálková, Dan Hůlka, Marian Vojtko)
- 28. 5. open air Žatec opereta Čardášová princezna
- 11. 6. open air Nepomuk opera Libuše
- 17. 6. koncert kostel Narození Panny Marie Česká Lípa
- 1. 7. open air Bad Elster opera La Traviata
- 26.,27.,28. 8. open air Hrad Bratislava opery Carmen, Rusalka a koncert Slavné filmové melodie
- 20. 9. zahájení Sjezdu českých historiků v divadle

8. Závěr
Předsedkyně DR Mgr. Kymličková všem poděkovala za účast a hlasování.

Mgr. Aleša Kymličková
předsedkyně

[redacted]

Pavla Zaoralová
zapisovatelka

[redacted]

Ústí nad Labem dne 12.5.2022

Minimální závazný výčet informací uvedený ve vyhl.č.500/2002 Sb.

ROZVAHA

sestavená v plném rozsahu

ke dni 31. 12. 2021

(v celých tisících Kč)

Rok	Měsíc	IČ
2021	12	22774289

Obchodní firma, jiný název účetní jednotky

Severočeské divadlo s.r.o.

Lidické náměstí 1710/10

400 01 Ústí nad Labem

označ. a	AKTIVA b	Číslo řádku c	Běžné účetní období Brutto 1	Korekce 2	Netto 3	Minulé úč.období Netto 4
	AKTIVA CELKEM (ř. 02 + 03 + 37 + 74) = ř.78	001	246 015	24 829	221 186	286 611
A.	Pohledávky za upsaný vlastní kapitál	002	0		0	
B.	**Dlouhodobý majetek (ř. 04 + 14 + 28)**	003	99 813	24 829	74 984	76 574
B. I.	**Dlouhodobý nehmotný majetek (ř.05 + 06 +09 až 11)**	004	98	98	0	0
B. I. 1.	Nehmotné výsledky výzkumu a vývoje	005			0	0
B. I. 2.	Ocenitelná práva (ř. 07 + 08)	006	98	98	0	0
B. I. 2.1.	Software	007	98	98	0	0
B. I. 2.2.	Ostatní ocenitelná práva	008			0	0
B. I. 3.	Goodwill	009			0	0
B. I. 4.	Ostatní dlouhodobý nehmotný majetek	010			0	0
B. I. 5.	Poskytnuté zálohy na dlouhodobý nehmotný majetek a nedokončený dlouhodobý nehmotný majetek	011	0	0	0	0
B. I. 5.1.	Poskytnuté zálohy na dlouhodobý nehmotný majetek	012			0	0
B. I. 5.2.	Nedokončený dlouhodobý nehmotný majetek	013			0	0
B. II.	**Dlouhodobý hmotný majetek (ř. 15 +18 až 20 +24)**	014	99 715	24 731	74 984	76 574
B. II. 1.	Pozemky a stavby (ř. 16 +17)	015	81 947	11 967	69 980	71 327
B. II. 1.1.	Pozemky	016	21 600		21 600	21 600
B. II. 1.2.	Stavby	017	60 347	11 967	48 380	49 727
B. II. 2.	Hmotné movité věci a jejich soubory	018	4 354	1 566	2 788	2 312
B. II. 3.	Oceňovací rozdíl k nabytému majetku	019			0	0
B. II. 4.	Ostatní dlouhodobý hmotný majetek (ř. 21 až 23)	020	13 414	11 198	2 216	2 659
B. II. 4.1.	Pěstitelské celky trvalých porostů	021			0	0
B. II. 4.2.	Dospělá zvířata a jejich skupiny	022			0	0
B. II. 4.3.	Jiný dlouhodobý hmotný majetek	023	13 414	11 198	2 216	2 659
B. II. 5.	Poskytnuté zálohy na dlouhodobý hmotný majetek a nedokončený dlouhodobý hmotný majetek	024	0	0	0	276
B. II. 5.1.	Poskytnuté zálohy na dlouhodobý hmotný majetek	025	0		0	219
B. II. 5.2.	Nedokončený dlouhodobý hmotný majetek	026	0		0	57
B. III.	**Dlouhodobý finanční majetek (ř. 28 až 34)**	027	0	0	0	0
B. III. 1.	Podíly - ovládaná nebo ovládající osoba	028			0	
B. III. 2.	Zápůjčky a úvěry - ovládaná nebo ovládající osoba	029			0	
B. III. 3.	Podíly - podstatný vliv	030			0	
B. III. 4.	Zápůjčky a úvěry - podstatný vliv	031			0	
B. III. 5.	Ostatní dlouhodobé cenné papíry a podíly	032			0	
B. III. 6.	Zápůjčky a úvěry - ostatní	033			0	
B. III. 7.	Ostatní dlouhodobý finanční majetek (ř. 35 + 36)	034	0	0	0	0
B. III. 7.1.	Jiný dlouhodobý finanční majetek	035			0	0
B. III. 7.2.	Poskytnuté zálohy na dlouhodobý finanční majetek	036			0	0

označ. a	AKTIVA b	řád. c	Běžné účetní období Brutto 1	Korekce 2	Netto 3	Minulé úč.období Netto 4
C.	**Oběžná aktiva** (ř. 38 + 46 + 68 + 71)	037	145 964	0	145 964	209 717
C. I.	**Zásoby** **(ř. 39 až 41 + 44 + 45)**	038	429	0	429	422
C. I. 1.	Materiál	039	281		281	302
C. I. 2.	Nedokončená výroba a polotovary	040			0	
C.I. 3.	Výrobky a zboží (ř. 42 + 43)	041	148	0	148	120
C. I. 3.1.	Výrobky	042			0	0
C. I. 3.2.	Zboží	043	148		148	120
C. I. 4.	Mladá a ostatní zvířata a jejich skupiny	044			0	0
C. I. 5.	Poskytnuté zálohy na zásoby	045			0	0
C. II.	**Pohledávky** **(ř. 47 + 57)**	046	134 750	0	134 750	200 397
C. II. 1.	**Dlouhodobé pohledávky** **(ř. 48 až 52)**	047	66 000	0	66 000	132 000
C. II. 1.1.	Pohledávky z obchodních vztahů	048			0	
C. II. 1.2.	Pohledávky - ovládaná nebo ovládající osoba	049			0	
C. II. 1.3.	Pohledávky - podstatný vliv	050			0	
C. II. 1.4.	Odložená daňová pohledávka	051			0	
C. II. 1.5.	Pohledávky - ostatní	052	66 000	0	66 000	132 000
C. II. 1.5.1.	Pohledávky za společníky	053	66 000		66 000	132 000
C. II. 1.5.2.	Dlouhodobé poskytnuté zálohy	054			0	
C. II. 1.5.3.	Dohadné účty aktivní	055			0	
C. II. 1.5.4.	Jiné pohledávky	056			0	
C. II. 2.	**Krátkodobé pohledávky** **(ř. 58 až 61)**	057	68 750	0	68 750	68 397
C. II. 2.1.	Pohledávky z obchodních vztahů	058	229		229	297
C. II. 2.2.	Pohledávky - ovládaná nebo ovládající osoba	059			0	
C. II. 2.3.	Pohledávky - podstatný vliv	060			0	
C. II. 2.4.	Pohledávky - ostatní (ř.62 až 67)	061	68 521	0	68 521	68 100
C. II. 2.4.1.	Pohledávky za společníky	062	66 000		66 000	66 000
C. II. 2.4.2.	Sociální zabezpečení a zdravotní pojištění	063			0	
C. II. 2.4.3.	Stát - daňové pohledávky	064	167		167	276
C. II. 2.4.4.	Krátkodobé poskytnuté zálohy	065	2 359		2 359	1 777
C. II. 2.4.5.	Dohadné účty aktivní	066	5		5	39
C. II. 2.4.6.	Jiné pohledávky	067	-10		-10	8
C. III.	**Krátkodobý finanční majetek** **(ř. 69 + 70)**	068	1 676	0	1 676	1 623
C. III. 1.	Podíly - ovládaná nebo ovládající osoba	069				
C. III. 2.	Ostatní krátkodobý finanční majetek	070	1 676		1 676	1 623
C. IV.	**Peněžní prostředky** **(ř. 72 + 73)**	071	9 109	0	9 109	7 275
C. IV. 1.	Peněžní prostředky v pokladně	072	141		141	142
C. IV. 2.	Peněžní prostředky na účtech	073	8 968		8 968	7 133
D.	**Časové rozlišení aktiv** **(ř. 75 až 77)**	074	238	0	238	320
D. 1.	Náklady příštích období	075	193		193	320
D. 2.	Komplexní náklady příštích období	076				
D. 3.	Příjmy příštích období	077	45		45	0

Označ. a	PASIVA b	Číslo řádku c	Stav v běžném účet. období 5	Stav v minulém účet. období 6
	PASIVA CELKEM (ř. 68 + 85 + 118) = ř. 001	078	221 186	286 611
A.	**Vlastní kapitál (ř. 69 + 73 + 78 + 81 + 84)**	079	212 822	278 826
A. I.	**Základní kapitál (ř. 81 až 83)**	080	80 020	80 020
A. I. 1.	Základní kapitál	081	80 020	80 020
A. I. 2.	Vlastní podíly (-)	082		
A. I. 3.	Změny základního kapitálu	083		
A. II.	**Ážio a kapitálové fondy (ř. 85 + 86)**	084	132 806	198 811
A. II. 1.	Ážio	085		
A. II. 2.	Kapitálové fondy	086	132 806	198 811
A. II. 2.1.	Ostatní kapitálové fondy	087	132 806	198 811
A. II. 2.2.	Oceňovací rozdíly z přecenění majetku a závazků (+/-)	088		
A. II. 2.3	Oceňovací rozdíly z přecenění při přeměnách obchodních korporací (+/-)	089		
A. II. 2.4	Rozdíly z přeměn obchodních korporací (+/-)	090		
A. II. 2.5	Rozdíly z ocenění při přeměnách obchodních korporací (+/-)	091		
A. III.	**Fondy ze zisku (ř.93 + 94)**	092	0	0
A. III. 1.	Ostatní rezervní fondy	093		
A. III. 2.	Statutární a ostatní fondy	094		
A. IV.	**Výsledek hospodaření minulých let (ř. 96 až 98)**	095	0	0
A. IV. 1.	Nerozdělený zisk minulých let (+/-)	096		
A. IV. 2.	Neuhrazená ztráta minulých let (-)	097		
A. IV. 3.	Jiný výsledek hospodaření minulých let (+/-)	098		
A.V.	**Výsledek hospodaření běžného účetního období (+/-) (ř.01-(+80 + 84 + 92 +95 +100 +101 + 141)**	099	-4	-5
A.VI.	Rozhodnuto o zálohách na výplatu podílů na zisku (-)	100	0	0
B. + C.	**Cizí zdroje (ř. 102 + 107)**	101	8 022	7 365
B.	**Rezervy (ř. 103 až 106)**	**102**	**0**	**0**
B. 1.	Rezerva na důchody a podobné závazky	103		
B. 2.	Rezerva na daň z příjmů	104		
B. 3.	Rezervy podle zvláštních právních předpisů	105		
B. 4.	Ostatní rezervy	106		
C.	**Závazky (ř. 108 +123)**	107	8 022	7 365
C.I.	**Dlouhodobé závazky (ř. 109 + 112 až 119)**	108	0	0
C. I. 1.	Vydané dluhopisy (ř. 110 + 111)	109	0	0
C. I. 1.1.	Vyměnitelné dluhopisy	110		
C. I. 1.2.	Ostatní dluhopisy	111		
C. I. 2.	Závazky k úvěrovým institucím	112		
C. I. 3.	Dlouhodobé přijaté zálohy	113		
C. I. 4.	Závazky z obchodních vztahů	114		
C. I. 5.	Dlouhodobé směnky k úhradě	115		
C. I. 6.	Závazky - ovládaná nebo ovládající osoba	116		
C. I. 7.	Závazky - podstatný vliv	117		
C. I. 8.	Odložený daňový závazek	118		
C. I. 9.	Závazky - ostatní (ř. 120 až 122)	119	0	0
C. I. 9.1.	Závazky ke společníkům	120		
C. I. 9.2.	Dohadné účty pasivní	121		
C. I. 9.3.	Jiné závazky	122		

Označ. a	PASIVA b	řád. c	Stav v běžném účet. období 5	Stav v minulém účet. období 6
C. II.	**Krátkodobé závazky (ř. 124 + 127 až 133)**	123	8 022	7 365
C. II. 1.	Vydané dluhopisy	124	0	0
C. II. 1.1.	Vyměnitelné dluhopisy	125		
C. II. 1.2.	Ostatní dluhopisy	126		
C. II. 2.	Závazky k úvěrovým institucím	127		
C. II. 3.	Krátkodobé přijaté zálohy	128		
C. II. 4.	Závazky z obchodních vztahů	129	405	207
C. II. 5.	Krátkodobé směnky k úhradě	130		
C. II. 6.	Závazky - ovládaná nebo ovládající osoba	131		
C. II. 7.	Závazky - podstatný vliv	132		
C. II. 8.	Závazky - ostatní (ř. 134 až 140)	133	7 617	7 158
C. II. 8.1.	Závazky ke společníkům	134		
C. II. 8.2.	Krátkodobé finanční výpomoci	135		
C. II. 8.3.	Závazky k zaměstnancům	136	3 506	3 056
C. II. 8.4.	Závazky ze sociálního zabezpečení a zdravotního pojištění	137	1 607	1 728
C. II. 8.5.	Stát - daňové závazky a dotace	138	167	402
C. II. 8.6.	Dohadné účty pasivní	139	1 869	1 855
C. II. 8.7.	Jiné závazky	140	468	117
D.	**Časové rozlišení pasív (ř. 142 + 143)**	141	342	420
D. 1.	Výdaje příštích období	142	2	0
D. 2.	Výnosy příštích období	143	340	420

Sestaveno dne:	Podpisový záznam statutárního orgánu účetní jednotky nebo podpisový záznam fyzické osoby, která je účetní jednotkou
01. 02. 2022	**Mgr.Miloš Formáček**

Právní forma jednotky:	Předmět podnikání:	Kategorie účetní jednotky
společnost s ručením omezeným	scénické umění	střední účetní jednotka

Minimální závazný výčet informací

podle vyhl.č.500/2002 Sb.

VÝKAZ ZISKU A ZTRÁTY

sestavený v plném rozsahu

ke dni: 31. 12. 2021

(v celých tisících Kč)

DRUHOVÉ ČLENĚNÍ

Rok	Měsíc	IČ
2021	12	22774289

Obchodní firma nebo jiný název účetní jednotky

Severočeské divadlo s.r.o.

Sídlo účetní jednotky

Lidické náměstí 1710/10

400 01 Ústí nad Labem

Označení a	TEXT b	Číslo řádku c	Skutečnost v účetním období	
			běžném 1	minulém 2
I.	**Tržby z prodeje výrobků a služeb**	01	**2 986**	**3 368**
II.	**Tržby za prodej zboží**	02	**15**	**20**
A.	**Výkonová spotřeba (ř.04 + 05 + 06)**	03	**16 572**	**13 139**
A. 1.	Náklady vynaložené na prodané zboží	04	**6**	**2**
A. 2.	Spotřeba materiálu a energie	05	**3 404**	**3 387**
A. 3.	Služby	06	**13 162**	**9 750**
B.	**Změna stavu zásob vlastní činnosti (+/-)**	07	**0**	**0**
C.	**Aktivace (-)**	08	**-965**	**-1 506**
D.	**Osobní náklady (ř.10 + 11)**	09	**64 591**	**60 432**
D. 1.	Mzdové náklady	10	**47 962**	**44 930**
D. 2.	Náklady na sociální zabezpečení, zdravotní pojištění a ostatní náklady (ř.12 + 13)	11	**16 629**	**15 502**
D. 2.1.	Náklady na sociální zabezpečení a zdravotní pojištění	12	**15 856**	**14 950**
D. 2.2.	Ostatní náklady	13	**773**	**552**
E.	**Úpravy hodnot v provozní oblasti (ř.15 + 18 + 19)**	14	**3 746**	**4 705**
E. 1.	Úpravy hodnot dlouhodobého nehmotného a hmotného majetku	15	**3 783**	**4 020**
E. 1.1.	Úpravy hodnot dlouhodobého nehmotného a hmotného majetku - trvalé	16	**3 783**	**4 020**
E. 1.2.	Úpravy hodnot dlouhodobého nehmotného a hmotného majetku - dočasné	17		
E. 2.	Úpravy hodnot zásob	18		
E. 3.	Úpravy hodnot pohledávek	19	**-37**	**685**
III.	**Ostatní provozní výnosy (ř.21 + 22 + 23)**	20	**81 598**	**74 422**
III. 1.	Tržby z prodaného dlouhodobého majetku	21	**0**	**263**
III. 2.	Tržby z prodaného materiálu	22		
III. 3.	Jiné provozní výnosy	23	**81 598**	**74 159**
F.	**Ostatní provozní náklady (ř.25 až 29)**	24	**622**	**1 169**
F. 1.	Zůstatková cena prodaného dlouhodobého majetku	25	**0**	**442**
F. 2.	Zůstatková cena prodaného materiálu	26		
F. 3.	Daně a poplatky v provozní oblasti	27	**53**	**282**
F. 4.	Rezervy v provozní oblasti a komplexní náklady příštích období	28		
F. 5.	Jiné provozní náklady	29	**569**	**445**
*	**Provozní výsledek hospodaření (+/-) (ř.01+02-03-07-08-09-14+20-24)**	30	**33**	**-129**

Označení a	TEXT b	Číslo řádku c	Skutečnost v účetním období sledovaném 1	Skutečnost v účetním období minulém 2
IV.	**Výnosy z dlouhodobého finančního majetku - podíly (ř.32 + 33)**	31	**0**	**0**
IV. 1.	Výnosy z podílů - ovládaná nebo ovládající osoba	32		
IV. 2.	Ostatní výnosy z podílů	33		
G.	**Náklady vynaložené na prodané podíly**	34	**0**	**0**
V.	**Výnosy z ostatního dlouhodobého finančního majetku**	35	**0**	**0**
V. 1.	Výnosy z ostatního dlouhodobého finančního majetku - ovládaná nebo ovládající osoba	36		
V. 2.	Ostatní výnosy z ostatního dlouhodobého finančního majetku	37		
H.	**Náklady související s ostatním dlouhodobým finančním majetkem**	38	**0**	**0**
VI.	**Výnosové úroky a podobné výnosy**	39	**138**	**147**
VI. 1.	Výnosové úroky a podobné výnosy - ovládaná nebo ovládající osoba	40		
VI. 2.	Ostatní výnosové úroky a podobné výnosy	41	**138**	**147**
I.	**Úpravy hodnot a rezervy ve finanční oblasti**	42	**0**	**0**
J.	**Nákladové úroky a podobné náklady (ř. 44 + 45)**	43	**0**	**0**
J. 1.	Nákladové úroky a podobné náklady - ovládaná nebo ovládající osoba	44		
J. 2.	Ostatní nákladové úroky a podobné náklady	45		
VII.	**Ostatní finanční výnosy**	46	**73**	**165**
K.	**Ostatní finanční náklady**	47	**248**	**188**
*	**Finanční výsledek hospodaření (ř. 31 - 34 + 35 + 38 + 39 - 42 - 43 + 46 - 47)**	48	**-37**	**124**
**	**Výsledek hospodaření před zdaněním (+/-) (ř. 30 +48)**	49	**-4**	**-5**
L.	**Daň z příjmů (ř.51 +52)**	50	**0**	**0**
L. 1.	Daň z příjmů splatná	51		
L. 2.	Daň z příjmů odložená	52		
***	**Výsledek hospodaření po zdanění (+/-) (ř. 49 - 53)**	53	**-4**	**-5**
M.	Převod podílu na výsledku hospodaření společníkům (+/-)	54		
*****	**Výsledek hospodaření za účetní období (+/-) (ř.53 -54)**	55	**-4**	**-5**
*	**Čistý obrat za účetní období = I.+II. +III. +IV. +V. +VI. + VII.**	56	**84 810**	**78 122**

Sestaveno dne:	Podpisový záznam statutárního orgánu účetní jednotky nebo podpisový záznam fyzické osoby, která je účetní jednotkou
01. 02. 2022	**Mgr.Miloš Formáček**

Právní forma jednotky:	Předmět podnikání:	Kategorie účetní jednotky
společnost s ručením omezeným	scénické umění	střední účetní jednotka

Zpracováno v souladu s vyhláškou
č. 500/2002 Sb., ve znění pozdějších předpisů

PŘEHLED O PENĚŽNÍCH TOCÍCH
(v celých tisících Kč)

ke dni 31.12.2021

IČ
22774289

Obchodní firma nebo jiný název účetní jednotky
Severočeské divadlo s.r.o.

Sídlo, bydliště nebo místo podnikání účetní jednotky
Lidické náměstí 1710/10
400 01 Ústí nad Labem

P.		Stav peněžních prostředků a peněžních ekvivalentů na začátku účetního období	7275
		Peněžní toky z hlavní výdělečné činnosti (provozní činnost)	
Z.		Účetní zisk nebo ztráta z běžné činnosti před zdaněním	-4
A.	1	Úpravy o nepeněžní operace	3 645
A.	1 1	Odpisy stálých aktiv a umořování opravné položky k nabytému majetku	3 783
A.	1 2	Změna stavu opravných položek, rezerv	
A.	1 3	Zisk z prodeje stálých aktiv	
A.	1 4	Výnosy z dividend a podílů na zisku	
A.	1 5	Vyúčtované nákladové úroky s vyjímkou kapitalizovaných a vyúčtované výnosové úroky	-138
A.	1 6	Případné úpravy o ostatní nepeněžní operace	
A.	*	**Čistý peněžní tok z prov.činnosti před zdaněním, změnami prac. kapitálu a mim.položka**	3 641
A.	2	Změny stavu nepeněžních složek pracovního kapitálu	66 248
A.	2 1	Změna stavu pohledávek z provozní činnosti, přechodných účtů aktiv	65 729
A.	2 2	Změna stavu krátkodobých závazků z provozní činnosti, přechodných účtů pasiv	579
A.	2 3	Změna stavu zásob	-7
A.	2 4	Změna stavu krátkodobého finančního majetku nespadajícího do peněžních prostř. a ekvivale	-53
A.	**	**Čistý peněžní tok z provozní činnosti před zdaněním a mimořádnými položkami**	69 889
A.	3	Vyplacené úroky s vyjímkou kapitalizovaných	
A.	4	Přijaté úroky	138
A.	5	Zaplacená daň z příjmů za běžnou činnost a doměrky daně za minulá období	
A.	6	Příjmy a výdaje spojené s mimořádným hospodářským výsledkem včetně daně z příjmů	
A.	7	Přijaté dividendy a podíly na zisku	
A.	***	**Čistý peněžní tok z provozní činnosti**	70 027
		Peněžní toky z investiční činnosti	
B.	1	Výdaje spojené s nabytím stálých aktiv	-2 193
B.	2	Příjmy z prodeje stálých aktiv	
B.	3	Půjčky a úvěry spřízněným osobám	
B.	***	**Čistý peněžní tok vztahující se k investiční činnosti**	-2 193
		Peněžní toky z finanční činnosti	
C.	1	Dopady změn dlouhodobých,resp. krátkodobých závazků	
C.	2	Dopady změn vlastního kapitálu na peněžní prostředky a ekvivalenty	-66 000
C.	2 1	Zvýšení peněžních prostředků z důvodů zvýšení základního kapitálu, emisního ážia atd.	
C.	2 2	Vyplacení podílů na vlastním jmění společníkům	
C.	2 3	Další vklady peněžních prostředků společníků a akcionářů	-66 000
C.	2 4	Úhrada ztráty společníky	
C.	2 5	Přímé platby na vrub fondů	
C.	2 6	Vyplacené dividendy nebo podíly na zisku včetně zaplacené daně	
C.	***	**Čistý peněžní tok vztahující se k finanční činnosti**	-66 000
F.		**Čisté zvýšení resp. snížení peněžních prostředků**	1 834
R.		**Stav peněžních prostředků a pen. ekvivalentů na konci účetního období**	9 109

Sestaveno dne: 01.02.2022

Právní forma účetní jednotky: společnost s ručením omezeným

Předmět podnikání účetní jednotky: scénické umění

Podpisový záznam: Mgr. Miloš Formáček



Zpracováno v souladu s vyhláškou č.500/2002 Sb.

PŘEHLED O ZMĚNÁCH VLASTNÍHO KAPITÁLU

ke dni 31 12. 2021

(v celých tisících Kč)

Rok	Měsíc	IČ
2021	12	22774289

Obchodní firma, jiný název účetní jednotky

Severočeské divadlo s.r.o.

Sídlo nebo bydliště účetní jednotky

Lidické náměstí 1710/10

400 01 Ústí nad Labem

Označ. a	Položka vlastního kapitálu b	Č.ř.rozvahy	Počáteční stav (tis.Kč)	Zvýšení (+) (obrat DAL)	Snížení (-) (obrat MD)	Konečný stav	Odkaz na komentář
A. I.	**Základní kapitál (ř. 81 až 83)**	080	80 020	0	0	80 020	
A. I. 1.	Základní kapitál	081	80 020			80 020	
A. I. 2.	Vlastní podíly (-)	082				0	082
A. I. 3.	Změny základního kapitálu	083				0	
A. II.	**Ážio a kapitálové fondy (ř. 85 + 86)**	084	198 811	0	-66 005	132 806	
A. II. 1.	Ážio	085				0	
A. II. 2.	Kapitálové fondy	086				0	086
A. II. 2.1.	Ostatní kapitálové fondy	087	198 811		-66 005	132 806	087
A. II. 2.2.	Oceňovací rozdíly z přecenění majetku a závazků (+/-)	088				0	
A. II. 2.3	Oceňovací rozdíly z přecenění při přeměnách obchodních korporací (+/-)	089				0	
A. II. 2.4	Rozdíly z přeměn obchodních korporací (+/-)	090				0	
A. II. 2.5	Rozdíly z ocenění při přeměnách obchodních korporací (+/-)	091				0	
A. III.	**Fondy ze zisku (ř.93 + 94)**	092	0	0	0	0	
A. III. 1.	Ostatní rezervní fondy	093				0	093
A. III. 2.	Statutární a ostatní fondy	094				0	094
A. IV.	**Výsledek hospodaření minulých let (ř. 96 až 98)**	095	0	0	0	0	
A. IV. 1.	Nerozdělený zisk minulých let (+/-)	096				0	096
A. IV. 2.	Neuhrazená ztráta minulých let (-)	097				0	
A. IV. 3.	Jiný výsledek hospodaření minulých let (+/-)	098				0	
A.V.a	**Výsledek hospodaření předchozího účetního období (+/-)**	099a	-5	5		0	099
A.V.b	**Výsledek hospodaření běžného účetního období (+/-)**	099a	0	0	-4	-4	
A.VI.	Rozhodnuto o zálohách na výplatu podílů na zisku (-)	100				0	
A.	**Vlastní kapitál celkem (A.I. Až A.VI)**	079	278 826	5	-66 009	212 822	
	Celkem změny ve vlastním kapitálu bez A.V.b. (HV b.o.)	099		5	-66 005		
Kontrola	**Kontrolní suma změn (popsaná v rozpisu níže)**	199		-66 000			

Komentář k vybraným položkám vlastního kapitálu: **Částka tis.Kč**

Č.ř.rozvahy

087	Snížení: úhrada ztráty roku 2020 ze stabilizačního fondu	-5
	převáděné příplatku společníků za rok 2021 do výnosů-doporučení Ústeckého kraje	-66 000
	schválené příplatky společníků, které budou poskytnuty v roce 2021 až 2023	0
099	Zvýšení: úhrada ztráty 2020 ze stabilizačního fondu	5

Kontrolní suma změn	**-66 000**

Zpracoval: Naďa Petříčková

[redacted]

PŘÍLOHA K ÚČETNÍ ZÁVĚRCE

za účetní období od 1. 1. 2021 do 31. 12. 2021
(sestavená podle § 39 a násl. vyhlášky č.500/2002 Sb.)

Oddíl I. Základní informace (vyhl. § 39/1/a)

A. Základní údaje účetní jednotky (ÚJ) (§18 odst.3 ZoÚ):

A.1. Identifikace účetní jednotky

Obchodní firma: **Severočeské divadlo s. r. o.**

Sídlo: **Lidické náměstí 1710/10, 400 01 Ústí nad Labem**

IČ: **22774289**

Právní forma: **společnost s ručením omezeným**

Předmět podnikání: **provozování všech forem divadelní činnosti v nejširším slova smyslu, v tom zejména zajišťování propagace, výroby, inscenování, pořádání a zabezpečování divadelních, operních a baletních představení, koncertů a obdobných produkcí, poskytování navazující vzdělávací, výchovné a osvětové činnosti, to vše případně i ve spolupráci s jinými subjekty**

Datum vzniku účetní jednotky: **28. 3. 2012**

Rozvahový den: **31. 12. 2021**

Okamžik předložení účetní závěrky: **01. 02. 2022**
(den ukončení závěrkových prací)

Kategorie účetní jednotky podle §1b ZoÚ: **střední**

Podpisový záznam statutárního orgánu:



……..
Mgr. Miloš Formáček, jednatel

Zpracoval: N. Petříčková

A.2. Popis změn a dodatků provedených v obchodním rejstříku v uplynulém období

Člen dozorčí rady	Zbyněk Svoboda	Den zániku členství	12.11.2021
Člen dozorčí rady	Ing.Bc.Jiří Fišer	Den zániku členství	12.11.2021
Člen dozorčí rady	Pavel Vodseďálek	Den zániku členství	12.11.2021
Člen dozorčí rady	Filip Nuckolls	Den vzniku členství	12.11.2021
Člen dozorčí rady	Mgr.Zdenka Vachková	Den vzniku členství	12.11.2021
Člen dozorčí rady	Ing. Vlastimil Skála	Den vzniku členství	12.11.2021

A.3. Popis organizační struktury a její zásadní změny v uplynulém období

Struktura: členění na úseky		
Popis:	1. Provozní úsek	
	2. Opera	2.1. Sólisté
		2.2. Sbor
		2.3. Orchestr
	3. Balet	
	4. Ředitelství	
	5. Umělecko-technický provoz	
	6. Marketink a hledištní personál	
	7. Ekonomický úsek	

B. Informace o použitých obecných účetních zásadách a metodách (vyhl. §39/1/b)

B. Obecné účetní zásady

Účetní závěrka byla připravena v souladu se zákonem č. 563/1991 Sb., o účetnictví, ve znění pozdějších předpisů (dále jen ZoÚ) a prováděcí vyhláškou č. 500/2002 Sb. (dále jen prováděcí vyhláška), kterou se provádějí některá ustanovení ZoÚ pro účetní jednotky, které jsou podnikateli účtujícími v soustavě podvojného účetnictví.

B.a. Předpoklad nepřetržitého trvání ÚJ

Účetní metody byly použity s předpokladem zachování principu nepřetržitého trvání účetní jednotky:
Určitou nejistotu v zachování nepřetržitého principu nutno připustit, avšak nebyla při sestavování účetní závěrky uvažována z důvodů schválení změny společenské smlouvy, která řeší další financování společnosti až do roku 2023.

Změny účetních metod a jejich dopady

Popis změny: změna metodiky v účtování příplatků společníků nad jejich vklad do základního kapitálu, které se účtují do výnosů
Přijata s platností od: 31.8.2016
Zdůvodnění: uvedený postup doporučil ÚK i vzhledem k tomu, že Severočeské divadlo s. r. o. patří mezi vybrané obchodní společnosti zahrnuté do konsolidačního celku státu.

Vliv na majetek a závazky, finanční situaci a hospodářský výsledek: hospodářský výsledek je o 66 mil. Kč vyšší (příplatek obou společníků poskytnutý v roce 2021 po schválení nové společenské smlouvy společnosti byl zaúčtovaný do výnosů), než jaký by byl podle metodiky platné do 31.8.2016

B.c. Odchylky od standardních účetních metod
- *nebyly uplatněny*

B.d. Opravy chyb minulých let
- *nebyly uplatněny*

B.e. Významné události, nastalé po rozvahovém dni (§ 19/6 ZoÚ)
Koncem roku 2019 se poprvé objevily zprávy z Číny týkající se COVID-19 (koronavirus). V prvních měsících roku 2020 se virus rozšířil do celého světa a způsobil rozsáhlé ekonomické škody. Vedení ÚJ bude pokračovat v monitorování všech dopadů pandemie a podnikne veškeré možné kroky ke zmírnění jakýchkoliv negativních účinků na ÚJ a její zaměstnance.
Vedení ÚJ zvážilo potenciální dopady COVID-19 na své aktivity a podnikání a dospělo k závěru, že nemají vliv na předpoklad nepřetržitého trvání podniku. Vzhledem k tomu byla účetní závěrka k 31. 12. 2021 zpracována za předpokladu, že ÚJ bude nadále schopna pokračovat ve své činnosti.

B.f. Významné události, nastalé do rozvahového dne, k nimž informace byla získána později, ale do okamžiku sestavení ÚZ (§ 19/5 ZoÚ)
- *nenastaly*

B.1. Způsob oceňování majetku a závazků

Obecný základní princip:
Položky majetku a závazků jsou oceněny v historických pořizovacích cenách (tj. cena pořízení + související náklady), s výjimkou cenin (oceněny jmenovitou hodnotou) a dále položek zde níže uvedených.

B.1.a) Ocenění zásob nakupovaných
Jsou oceněny pořizovací cenou podle § 25 odst.c) ZoÚ vč. souvisejících nákladů
Metoda vedení zásob pro SU: 112: A 132: A

Stanovení ceny pro účtování úbytku zásob:
metodou FIFO (v ocenění nejstarších položek zásob)

Druhy nákladů zahrnovaných do cen nakupovaných zásob
Vedlejší pořizovací náklady, které jsou zahrnovány do pořizovacích cen nakupovaných zásob:

	Nakupovaný materiál	Nakupované zboží
Doprava externí	Ano: skutečné	Ano: skutečné
Doprava vlastní	Ano: skutečné	Ano: skutečné
Poskytnuté slevy a provize	Ano: skutečné	Ano: skutečné
Poštovné a balné	Ano: skutečné	Ano: skutečné
Clo a celní poplatky	Ano: skutečné	Ano: skutečné
Pojistné při dopravě k naskl.	Ano: skutečné	Ano: skutečné
Pojistné skladovaných zásob	Ne	Ne
Spotřební daň	Ano	Ano

Daň z přidané hodnoty	Ne	Ne
Dodatečně přiznané bonusy	Ne	Ne
Skladovací náklady	Ne	Ne

Způsob zahrnutí nákladů vlastní dopravy:
- přímo do ocenění jednotlivých položek, kterých se týkala

B.1.b) Ocenění zásob vytvořených vlastní činností – *nejsou*

B.1.c) Oceňování dlouhodobého majetku vytvořeného vlastní činností
Dlouhodobý majetek vytvořený vlastní činností:

Položka majetku	**Doba vytváření (měsíců)**	**PC v tis. Kč**
Kostýmy, dekorace, paruky	12	965/rok

Ocenění: na úrovni skutečných vynaložených nákladů vč. podílu výrobní režie

B.1.d) Použití ocenění reprodukční pořizovací cenou (RPC):
- nebyla použita

B.2. Způsob stanovení úprav hodnot majetku (odpisy a opravné položky)

B.2.a) Odpisy dlouhodobého majetku
Účetní odpisy dlouhodobého majetku jsou vypočteny na základě pořizovací ceny (případně snížené o přijatou investiční dotaci) a očekávané doby životnosti.

Základní principy účetního odpisového plánu:
Účetní jednotka uplatňuje časovou metodu účetního odepisování, a to vždy s odpisem až do nulové účetní zůstatkové hodnoty. Sazby účetních odpisů jsou stanoveny samostatně podle předpokládané životnosti skupin předmětů roční procentní sazbou. Účetní odepisování je časově rovnoměrné s měsíčním zúčtováním odpisů, a to od měsíce následujícího po zařazení předmětu.

Metoda komponentního odepisování není používána.

Předpokládaná životnost je u základních skupin dlouhodobého hmotného majetku stanovena následovně:

Nehmotný dlouhodobý majetek	3 roky
Hmotný dlouhodobý majetek	
- Budovy	45 let
- Stavby	nejsou
- Stroje a zařízení nad 80 000 Kč	10 let
- Dopravní prostředky nad 80 000 Kč	10 let
- Nábytek, inventář, stroje do 80 000 Kč	18 – 60 měsíců
- Kostýmy, dekorace, paruky do 10 000 Kč	18 – 30 měsíců

Používané limity pořizovací ceny pro zařazení do dlouhodobého majetku

Skupina majetku	*Stává se DM při PořC převyšující*
Movité věci	10 000 Kč

Použitý způsob evidence předmětů drobného dlouhodobého majetku – limit pořizovací ceny

	Hmotný majetek	*Nehmotný majetek*
Přímé zahrnutí do nákladů bez následné operativní evidence	do 2 000 Kč vč.	do 5 000 Kč vč.
Přímé zahrnutí do nákladů s následnou operativní evidencí	do 10 000 Kč	nad 5 000 Kč

Změny způsobu oceňování a postupu odepisování a účtování: - *nebyly uplatněny*
Odchylky od standardních účetních metod - *nebyly uplatněny*

B.2.b) Opravné položky k majetku
Způsob stanovení opravných položek k majetku – *opravné položky nebyly stanoveny.*

B.3. Způsob přepočtu údajů v cizích měnách na českou měnu

V průběhu účetního období používá ÚJ pro přepočet cizí měny aktuální denní kurs ČNB, platný v den účetního případu.

K závěrkovému dni byly majetek a závazky v cizích měnách přepočteny kurzem ČNB s dopadem do kursových nákladů a výnosů (ostatních finančních nákladů a výnosů), a to u následujících měn:

Měna	Kurs	Položky majetku a závazků
EURO	24,860 Kč/€	Obchodní pohledávky, závazky, pokladna, bankovní účet, přechodné a dohadné účty

B..4. Způsob stanovení reálné hodnoty vybraných položek majetku a závazků

Podrobný rozpis uveden dále v části C.
Ocenění reálnou hodnotu *nebylo použito.*

C. Informace o použitém oceňovacím modelu a technice při ocenění reálnou hodnotou

C.1.a) Ocenění majetkových podílů a účastí ekvivalencí (podle výše podílu na VK emitenta) – *nebylo použito.*

C.1.b) Ocenění finančního majetku tržní cenou – *nebylo provedeno*

C.1.c) Ocenění pohledávek určených k obchodování tržní cenou – *nebylo provedeno*

C.2. Ocenění derivátů – *nebylo provedeno*

C.3. Použití opravných položek namísto ocenění ekvivalencí nebo reálnou hodnotou – *nebylo provedeno*

D. Výše pohledávek a dluhů (závazků), které k rozvahovému dni mají dobu splatnosti delší než 5 let

Pohledávky – *nejsou*

Závazky – *nejsou*

D.1. Způsob stanovení opravných položek k pohledávkám

Nebyla tvořena.

F. Výše záloh, závdavků, zápůjček a úvěrů poskytnutých členům řídících, kontrolních a případných správních orgánů – *nejsou*

G. Výše a povaha jednotlivých položek výnosů a nákladů, které jsou mimořádné svým objemem nebo původem

G.1. Dotace

G.1.a) Zúčtované dotace na provozní účely v běžném období

Titul dotace	Částka v tis. Kč	Zúčtována dne	Způsob zachycení k 31.12.2021
Provozní dotace:			
město SML1014590 - na úhradu nájemného 1.pol. - na úhradu nájemného 2.pol.	**1 500** **1 500**	05.03.2021 05.10.2021	Peněžní prostředky – převod Peněžní prostředky – převod
MK Rozhodnutí č.69003/2021 OULK II neinvestiční dotace ze SR na podporu subjektu poskytující veřejnou kulturní službu	**10 850** **1 350**	30.06.2021 25.11.2021	Peněžní prostředky – převod Peněžní prostředky – převod
ÚK 21/SML2323/SoPD/SPRP neinvestiční účelová dotace - koncert Stabat Mater	**200**	22.07.2021	Peněžní prostředky – převod
město SML1025456 neinvestiční účelová dotace - koncert Stabat Mater	**38.7**	14.10.2021	Peněžní prostředky – převod
Ostatní provozní dotace:			
- RC Pohádková chaloupka, z.s.	**90**	Měsíčně 01-06	Peněžní prostředky – převody

G.1.b) Zúčtované dotace na investice – *nejsou*

G.1.c) Významná plnění z pojistných událostí

Titul pojistného plnění	Částka v tis. Kč	Zúčtována dne	Způsob zachycení k 31.12.2021
UNIQA-opr.vozu 9U92503	**12**	17.02.2021	zápočet
GENERALI-zatečení vody	**18**	25.03.2021	Peněžní prostředky – převod

střechou			
GENERALI-havarie ÚT	**11.5**	23.08.2021	Peněžní prostředky – převod
UNIQA-opr.vozu 9U92503	**18.7**	13.10.2021	zápočet

G.1.d) Další významné položky výnosů a nákladů, které jsou mimořádné svým obsahem

Titul výnosu či nákladu	Částka v tis. Kč	Zúčtována dne	Způsob zachycení k 31.12.2021
Příplatek ÚK	11 000 11 000 11 000	29.01.2021 12.03.2021 13.05.2021	Peněžní prostředky – převod Peněžní prostředky – převod Peněžní prostředky – převod
Příplatek SM	33 000	29.06.2021	Peněžní prostředky – převod

H. Celková výše pohledávek a závazků, vč. záruk a podmíněných závazků, které nejsou vykázány v rozvaze

H.1.a. Poskytnutá ručení a záruky jiným subjektům – *nebyly poskytnuty*
H.1.b. Ručení poskytnutá jinými subjekty – *nebyly poskytnuty*

H.2. Závazky vyplývající z leasingových smluv (tis. Kč) – *nebyly uzavřeny*

H.3. Jiné podmíněné závazky - *nejsou*

H.4. Penzijní závazky – *nejsou*

H.5. Pohledávky a závazky vůči ÚJ v konsolidačním celku a přidruženým ÚJ – *nejsou*

I. Průměrný přepočtený počet zaměstnanců v průběhu účetního období:

Průměrný přepočtený počet zaměstnanců v průběhu účetního období: 160

Oddíl II. Další informace (varianta pro střední a velké ÚJ: § 39b vyhlášky)

1. Konsolidované a přidružené účetní jednotky
(subjekty, ve kterých má účetní jednotka rozhodující nebo podstatný vliv - v tis. Kč) – *nejsou*

2. Subjekty, v nichž je ÚJ společníkem s ručením neomezeným – *nejsou*

3. Mateřská společnost nejširší konsolidované skupiny (hlavní matka) – *není*

4. Mateřská společnost nejužší konsolidované skupiny (nejbližší matka) – *není*

5. Počet a hodnota vydaných akcií (podílů) během účetního období – *nejsou*

6. Informace o vyměnitelných dluhopisech – *nejsou*

7. Rozčlenění počtu zaměstnanců podle kategorií (rozpis k údaji v bodě I.) 165

Kategorie zaměstnanců	*Průměrný přepočtený počet za období*
Řídící pracovníci	2
Výkonní pracovníci	152
Administrativní pracovníci	6

8. Výše odměn přiznaných za účetní období členům řídících, kontrolních či správních orgánů

Odměny vyplacené členům statutárních a dozorčích orgánů (úhrnné údaje v tis. Kč):

Jednatel	100
Dozorčí rada	0

Sjednané ***penzijní závazky*** vůči bývalým členům statutárních a dozorčích orgánů – *nejsou*

9. Navrhované rozdělení zisku nebo vypořádání ztráty

v Kč

Výsledek hospodaření minulých let (ztráta)	**-5 230,35**

Byla uhrazena z následující položky VK: v Kč

Položka VK	*Původní zůstatek*	*+ Příděl*	*- Použití*	*Konečný zůstatek*
účet 413- Ostatní kapitálové fondy	198 810 607,43		- 5 230,35 - 66 000 000,00	132 805 377,08
z toho účet 413/14 - Stabilizační fond	204 091,17		- 5 230,35	198 860,82

(Konečný zůstatek ost. kap. fondů byl dále ponížen o 66 000 000,- Kč, což jsou příplatky společníků za rok 2021, zaúčtované dle nové metodiky ke konci období do výnosů.)

v Kč

Ztráta za účetní období 2021	-3 524,17
Vyplacené zálohy na podíly na zisku ve výši	0
Výsledná ztráta k zúčtování	**-3 524,17**

Bude uhrazena z následující položky VK: v Kč

Položka VK	*Původní zůstatek*	*+ Příděl*	*- Použití*	*Konečný zůstatek*
účet 413 - Ostatní kapitálové fondy	132 805 377,08	0,00	- 3 524,17	132 801 852,91
z toho účet 413/14 - Stabilizační fond	198 860,82	0,00	- 3 524,17	195 336,55

10. Údaje k dlouhodobému majetku

10.a.1. Přírůstky a úbytky dlouhodobých aktiv za účetní období v pořizovacích cenách (tis. Kč)

v tis. Kč

Nehmotný majetek v PC	*PS*	*KS*	*Přírůstky*	*Úbytky v PC*
Nehm.výsledky výzkumu a vývoje				
Software	98	98	0	0
Ostatní ocenitelná práva	0	0	0	0
Goodwill	0	0	0	0
Ostatní dl.nehm.majetek	0	0	0	0
Zálohy na dl.nehm.majetek	0	0	0	0
Nedokončený dl.nehm.majetek	0	0	0	0

Popis jednotlivých významných položek přírůstků nehmotného dl.majetku: *nebyly*
Popis jednotlivých významných položek úbytků nehmotného dl.majetku: *nebyly*

v tis. Kč

Hmotný majetek v PC	*PS*	*KS*	*Přírůstky*	*Úbytky v PC*
Pozemky	21 600	21 600	0	0
Stavby	60 347	60 347	0	0
Hmotné movité věci	3 532	4 354	822	
Ostatní dlouhodobý hm.majetek	13 328	13 414	1 647	1 561
Zálohy na dl.hm.majetek	0	0	0	0
Nedokončený dl.hm.majetek	0	0	0	0

Popis jednotlivých významných položek přírůstků a úbytků hmotného dl.majetku: - *nebyly*
Při nabývání nemovitosti: - *nebyly nabývány*
Podmíněnost nabytí právních účinků vkladu do katastru nemovitostí (§ 56 odst.7 vyhl.) k rozvahovému dni:
Dlouhodobý finanční majetek v PC (tis.Kč): - *nebyl*

10.a.2. Výše oprávek a opravných položek a změny za účetní období

v tis. Kč

	Oprávky	*Oprávky*	*Opravné položky*	*Opravné položky*
Nehmotný majetek v PC	*PS*	*KS*	*PS*	*KS*
Nehm.výsledky výzkumu a vývoje				
Software	98	98	0	0
Ostatní ocenitelná práva	0	0	0	0
Goodwill	0	0	0	0
Ostatní dl.nehm.majetek	0	0	0	0
Zálohy na dl.nehm.majetek	0	0	0	0
Nedokončený dl.nehm.majetek	0	0	0	0

Popis jednotlivých významných opravných položek k nehmotnému majetku (tis.Kč): - *nebyly*

v tis. Kč

	Oprávky	***Oprávky***	***Opravné položky***	***Opravné položky***
Hmotný majetek v PC	***PS***	***KS***	***PS***	***KS***
Pozemky	0	0	0	0
Stavby	10 620	11 967	0	0
Hmotné movité věci	1 221	1 566	0	0
Ostatní dlouhodobý hm.majetek	10 668	11 198	0	0
Zálohy na dl.hm.majetek	x	x	x	x
Nedokončený dl.hm.majetek	x	x	x	x

Popis jednotlivých významných opravných položek k hmotnému majetku (tis.Kč): - *nebyly*
Dlouhodobý finanční majetek – stav a změna opravných položek (tis. Kč): - *nebyly*

10.a.3. Výše úroků, které se staly součástí ocenění majetku (tis.Kč)
Do ocenění pořizovaného dlouhodobého majetku nebyly zahrnuty žádné úroky.

11. Rozpis odložené daně z příjmů

Charakter odložené daně: P = -pohledávka
Počáteční stav odložené daně: 0 tis. Kč (Z x P)

Titul odložené daně	Částka v tis.Kč	Sazba DzP	Odložená daň tis.Kč	Z=závazek P = pohled.
Rozdíly mezi ÚZC a DZC DM	- 10 589	19%	- 2 012	P
Odpočet min.daňových ztrát	- 1 559	19%	-296	P

Konečný stav odložené daně k rozvahovému dni - 2 308 tis. Kč (P)
Změna odložené daně za běžné období - 2 308 tis. Kč (KS mínus PS)

Výsledkem výpočtu odložené daně je pohledávka, o které se z důvodu opatrnosti ÚJ rozhodla neúčtovat. Společnost se nachází trvale v účetní ztrátě.

12. Povaha a obchodní účel operací, které nejsou zahrnuty v rozvaze

12.a. Majetek pořizovaný formou finančního pronájmu: - *nebyl*

12.b. Individuální preferenční limity a kvóty: - *nebyly*

12.c. Pronájem majetku jiným subjektům: - *nebyl*

12.d. Zatížení majetku zástavním právem nebo věcným, břemenem
Majetek zastavený a zatížený závazky ÚJ: - *nebyl*

12.e. Poskytnuté záruky a zajištění jiným subjektům: - *nebyly*

12.f. Cizí majetek uvedený v rozvaze (najatý podnik nebo jeho část): podrozvahové účty

Skupina majetku	*Roční nájemné v tis. Kč*	*Smluvní doba nájmu*
Nemovitý majetek	2 000	doba neurčitá
Movitý majetek	1 000	doba neurčitá

12.g.. Ostatní operace nezahrnuté v rozvaze - podmíněné závazky: - *nebyly*

12.h.. Zvláštní operace účetní jednotky s významnými riziky či užitky: - *nebyly*

13. Transakce se spřízněnou stranou

- viz Zpráva o vztazích mezi propojenými osobami (samostatná zpráva)

13.a. Transakce uzavřené jinak nežli za běžných podmínek

ÚJ spřízněná:

Transakce	Objem v tis.Kč	Objem újmy tis.Kč

13.b. Transakce mezi ÚJ a jejími většinovými akcionáři

Většinový akcionář:

Transakce	Objem v tis.Kč	Objem újmy tis.Kč

13.c. Transakce mezi ÚJ a členy správních, řídících a dozorčích orgánů

Orgán společnosti:

Transakce	Objem v tis.Kč	Objem újmy tis.Kč

14. Přehled o peněžních tocích

Přehled o peněžních tocích (jako samostatný výkaz) je sestaven: **nepřímou metodou**

Uplatňovaná zásada pro určování obsahu peněžních prostředků

Peněžní ekvivalenty, zahrnuté pro účely Přehledu o peněžních tocích do peněžních prostředků:
- nebyly uvažovány

15. Přehled o změnách VK

Přehled o změnách VK je přiložen jako samostatný výkaz.

Ing. František Meierl - auditor č. oprávnění 1160

ZPRÁVA NEZÁVISLÉHO AUDITORA

o ověření účetní závěrky

společnosti

Severočeské divadlo s.r.o.

se sídlem Ústí nad Labem, Lidické náměstí 1710/10, PSČ 40001

za účetní období od 01.01.2021 - 31.12.2021.

Přílohy: Rozvaha
Výkaz zisku a ztrát
Cash-flow
Přehled o změnách vlastního kapitálu
Příloha k účetní závěrce v plném rozsahu

Praha 5 Zličín dne 1.2.2022

Lačnovská 377/8
155 21 Praha 5 – Zličín
Fax : 257 952 310

Mobil: 602 360 426
Tel. : 257 950 609
Účet KB č.ú. 195800410297/0100

IČO: 44350325
DIČ: CZ6404192366
Email: meierl@meierl.cz

ZPRÁVA NEZÁVISLÉHO AUDITORA

Příjemce: společníci společnosti Severočeské divadlo s.r.o., se sídlem Ústí nad Labem, Lidické náměstí 1710/10, PSČ 40001, IČ 22774289.

Výrok auditora

Provedli jsme audit přiložené účetní závěrky společnosti ***Severočeské divadlo s.r.o.*** *(„Společnost") sestavené na základě českých účetních předpisů, která se skládá z rozvahy k* ***31.12.2021****, výkazu zisku a ztráty, přehledu o změnách vlastního kapitálu a přehledu o peněžních tocích za rok končící* ***31.12.2021****, a přílohy této účetní závěrky, která obsahuje popis použitých podstatných účetních metod a další vysvětlující informace. Údaje o Společnosti jsou uvedeny v příloze této účetní závěrky.*

Podle našeho názoru účetní závěrka podává věrný a poctivý obraz aktiv a pasiv Společnosti k 31.12.2021 a nákladů a výnosů a výsledku jejího hospodaření a peněžních toků za rok končící 31.12.2021 v souladu s českými účetními předpisy.

Základ pro výrok

Audit jsme provedli v souladu se zákonem o auditorech a standardy Komory auditorů České republiky (KA ČR) pro audit, kterými jsou mezinárodní standardy pro audit (ISA) případně doplněné a upravené souvisejícími aplikačními doložkami. Naše odpovědnost stanovená těmito předpisy je podrobněji popsána v oddílu Odpovědnost auditora za audit účetní závěrky. V souladu se zákonem o auditorech a Etickým kodexem přijatým Komorou auditorů České republiky jsme na Společnosti nezávislí a splnili jsme i další etické povinnosti vyplývající z uvedených předpisů. Domníváme se, že důkazní informace, které jsme shromáždili, poskytují dostatečný a vhodný základ pro vyjádření našeho výroku.

Ostatní informace uvedené ve výroční zprávě

Ostatními informacemi jsou v souladu s § 2 písm. b) zákona o auditorech informace uvedené ve výroční zprávě mimo účetní závěrku a naši zprávu auditora. Za ostatní informace odpovídá statutární orgán Společnosti.

Náš výrok k účetní závěrce se k ostatním informacím nevztahuje. Přesto je však součástí našich povinností souvisejících s ověřením účetní závěrky seznámení se s ostatními informacemi a posouzení, zda ostatní informace nejsou ve významném (materiálním) nesouladu s účetní závěrkou či s našimi znalostmi o účetní jednotce získanými během ověřování účetní závěrky nebo zda se jinak tyto informace nejeví jako významně (materiálně) nesprávné. Také posuzujeme, zda ostatní informace byly ve všech významných (materiálních) ohledech vypracovány v souladu s příslušnými právními předpisy. Tímto posouzením se rozumí, zda ostatní informace splňují požadavky právních předpisů na formální náležitosti a postup vypracování ostatních informací v kontextu významnosti (materiality), tj. zda případné nedodržení uvedených požadavků by bylo způsobilé ovlivnit úsudek činěný na základě ostatních informací.

Na základě provedených postupů, do míry, jež dokážeme posoudit, uvádíme, že

- *ostatní informace, které popisují skutečnosti, jež jsou též předmětem zobrazení v účetní závěrce, jsou ve všech významných (materiálních) ohledech v souladu s účetní závěrkou a*
- *ostatní informace byly vypracovány v souladu s právními předpisy.*

Dále jsme povinni uvést, zda na základě poznatků a povědomí o Společnosti, k nimž jsme dospěli při provádění auditu, ostatní informace neobsahují významné (materiální) věcné nesprávnosti. V rámci uvedených postupů jsme v obdržených ostatních informacích žádné významné (materiální) věcné nesprávnosti nezjistili.

Odpovědnost statutárního orgánu a dozorčí rady Společnosti za účetní závěrku

Statutární orgán Společnosti odpovídá za sestavení účetní závěrky podávající věrný a poctivý obraz v souladu s českými účetními předpisy a za takový vnitřní kontrolní systém, který považuje za nezbytný pro sestavení účetní závěrky tak, aby neobsahovala významné (materiální) nesprávnosti způsobené podvodem nebo chybou.

Při sestavování účetní závěrky je statutární orgán Společnosti povinen posoudit, zda je Společnost schopna nepřetržitě trvat, a pokud je to relevantní, popsat v příloze účetní závěrky záležitosti týkající se jejího nepřetržitého trvání a použití předpokladu nepřetržitého trvání při sestavení účetní závěrky, s výjimkou případů, kdy statutární orgán plánuje zrušení Společnosti nebo ukončení její činnosti, resp. kdy nemá jinou reálnou možnost, než tak učinit.

Odpovědnost auditora za audit účetní závěrky

Naším cílem je získat přiměřenou jistotu, že účetní závěrka jako celek neobsahuje významnou (materiální) nesprávnost způsobenou podvodem nebo chybou a vydat zprávu auditora obsahující náš výrok. Přiměřená míra jistoty je velká míra jistoty, nicméně není zárukou, že audit provedený v souladu s výše uvedenými předpisy ve všech případech v účetní závěrce odhalí případnou existující významnou (materiální) nesprávnost. Nesprávnosti mohou vznikat v důsledku podvodů nebo chyb a považují se za významné (materiální), pokud lze reálně předpokládat, že by jednotlivě nebo v souhrnu mohly ovlivnit ekonomická rozhodnutí, která uživatelé účetní závěrky na jejím základě přijmou.

Při provádění auditu v souladu s výše uvedenými předpisy je naší povinností uplatňovat během celého auditu odborný úsudek a zachovávat profesní skepticismus. Dále je naší povinností:

- *Identifikovat a vyhodnotit rizika významné (materiální) nesprávnosti účetní závěrky způsobené podvodem nebo chybou, navrhnout a provést auditorské postupy reagující na tato rizika a získat dostatečné a vhodné důkazní informace, abychom na jejich základě mohli vyjádřit výrok. Riziko, že neodhalíme významnou (materiální) nesprávnost, k níž došlo v důsledku podvodu, je větší než riziko neodhalení významné (materiální) nesprávnosti způsobené chybou, protože součástí podvodu mohou být tajné dohody, falšování, úmyslná opomenutí, nepravdivá prohlášení nebo obcházení vnitřních kontrol statutárního orgánu.*
- *Seznámit se s vnitřním kontrolním systémem Společnosti relevantním pro audit v takovém rozsahu, abychom mohli navrhnout auditorské postupy vhodné s ohledem na dané okolnosti, nikoli abychom mohli vyjádřit názor na účinnost vnitřního kontrolního systému.*

- *Posoudit vhodnost použitých účetních pravidel, přiměřenost provedených účetních odhadů a informace, které v této souvislosti statutární orgán Společnosti uvedl v příloze účetní závěrky.*
- *Posoudit vhodnost použití předpokladu nepřetržitého trvání při sestavení účetní závěrky statutárním orgánem a to, zda s ohledem na shromážděné důkazní informace existuje významná (materiální) nejistota vyplývající z událostí nebo podmínek, které mohou významně zpochybnit schopnost Společnosti trvat nepřetržitě. Jestliže dojdeme k závěru, že taková významná (materiální) nejistota existuje, je naší povinností upozornit v naší zprávě na informace uvedené v této souvislosti v příloze účetní závěrky, a pokud tyto informace nejsou dostatečné, vyjádřit modifikovaný výrok. Naše závěry týkající se schopnosti Společnosti trvat nepřetržitě vycházejí z důkazních informací, které jsme získali do data naší zprávy. Nicméně budoucí události nebo podmínky mohou vést k tomu, že Společnost ztratí schopnost trvat nepřetržitě.*
- *Vyhodnotit celkovou prezentaci, členění a obsah účetní závěrky, včetně přílohy, a dále to, zda účetní závěrka zobrazuje podkladové transakce a události způsobem, který vede k věrnému zobrazení.*

Naší povinností je informovat statutární orgán a dozorčí radu mimo jiné o plánovaném rozsahu a načasování auditu a o významných zjištěních, která jsme v jeho průběhu učinili, včetně zjištěných významných nedostatků ve vnitřním kontrolním systému.

Dále je naší povinností vybrat na základě záležitostí, o nichž jsme informovali statutární orgán, ty, které jsou z hlediska auditu účetní závěrky za běžný rok nejvýznamnější, a které tudíž představují hlavní záležitosti auditu, a tyto záležitosti popsat v naší zprávě. Tato povinnost neplatí, když právní předpisy zakazují zveřejnění takové záležitosti nebo jestliže ve zcela výjimečném případě usoudíme, že bychom o dané záležitosti neměli v naší zprávě informovat, protože lze reálně očekávat, že možné negativní dopady zveřejnění převáží nad přínosem z hlediska veřejného zájmu.

Praha 5 Zličín dne 1.2.2022

Ověření provedl auditor ***Ing. František MEIERL****, Lačnovská 377/8, 155 21 Praha 5 Zličín, zapsaný v seznamu auditorů vedeném Komorou auditorů ČR pod poř. č. 1160.*

[redacted]

Ing. František MEIERL
auditor ev. č. 1160

Příloha č. 5 k zápisu z jednání valné hromady konané dne 15.6.2022

Zpráva o vztazích mezi propojenými osobami za rok 2021

zpracovaná podle ustanovení § 82 a násl. zákona o obchodních korporacích (ZOK)

a) Struktura vztahů

Osoba ovládaná:
Severočeské divadlo s.r.o., Lidické náměstí 1710/10, 400 01 Ústí nad Labem
IČO: 22774289

Osoba ovládající:
Ústecký kraj, Velká Hradební 3118/48, 400 02 Ústí nad Labem
IČO: 70892156
Statutární město Ústí nad Labem, Velká Hradební 8, 400 01 Ústí nad Labem
IČO: 00081531

Osoby propojené (ovládané stejnou ovládající osobou):
Statutární město Ústí nad Labem – viz příloha č. 1
Ústecký kraj – viz příloha č. 2

b) Úloha ovládané osoby (v seskupení propojených osob):

společnost se zaměřením na provozování všech forem divadelní činnosti

c) Způsob a prostředky ovládání (§ 75 ZOK)

- formou podílu na hlasovacích právech v nejvyšším orgánu ovládané osoby, který spolu s osobami jednajícími ve shodě činí min. 40%, za předpokladu, že dochází k jednání ve shodě dle § 78 zákona č. 90/2012 Sb., o obchodních společnostech a družstvech
- formou udílení pokynů statutárnímu orgánu ovládané osoby (§ 74/1 ZOK)

d) Přehled jednání učiněných v účetním období v zájmu ovládající osoby, pokud se týkaly majetku, který přesahuje 10% vlastního kapitálu ovládané osoby

nebyla taková jednání

e) Přehled vzájemných smluv mezi osobou ovládanou a ovládající nebo mezi osobami ovládanými

1) Dodávky zboží

2) Dodávky služeb

Dodavatel:
AVE Ústí nad Labem s.r.o.
Předmět dodávky:
Sběr, přeprava a odstranění odpadu 4x
Odběratel:
Severočeské divadlo s.r.o.
Objem v tis. Kč: 59
k 31.12.2021 zaplaceno
Způsob stanovení ceny: Ceny dodávek byly stanoveny na úrovni obvyklé pro nezávislé subjekty.

Dodavatel:
Severočeské vodovody a kanalizace, a.s.
Předmět dodávky:
Dodávka vody a odvádění odpadních vod 12x
Odběratel:
Severočeské divadlo s.r.o.
Objem v tis. Kč: 50
k 31.12.2021 zaplaceno
Způsob stanovení ceny: Ceny dodávek byly stanoveny na úrovni obvyklé pro nezávislé subjekty.

Dodavatel: Tepelné hospodářství města Ústí nad Labem s.r.o.
Odběratel: Severočeské divadlo s.r.o.
Předmět dodávky: Dodávka a odběr tepla a teplé vody 12x
Objem v tis. Kč: 1 829 k 31.12.2021 zaplaceno
Způsob stanovení ceny: Ceny dodávek byly stanoveny na úrovni obvyklé pro nezávislé subjekty.

Dodavatel: Metropolnet a.s. Ústí n. L.
Odběratel: Severočeské divadlo s.r.o.
Předmět dodávky: Připojení k metropolitní optické síti 12x
Objem v tis. Kč: 35 k 31.12.2021 zaplaceno
Způsob stanovení ceny: Ceny dodávek byly stanoveny na úrovni obvyklé pro nezávislé subjekty.

Dodavatel: Severočeské divadlo s.r.o.
Odběratel: Muzeum města Ústí nad Labem
Předmět dodávky: Dodávka elektrické energie 12x
Objem v tis. Kč: 466 k 31.12.2021 zaplaceno
Způsob stanovení ceny: Ceny dodávek byly stanoveny na úrovni obvyklé pro nezávislé subjekty.

Dodavatel: Severočeské divadlo s.r.o.
Odběratel: Tepelné hospodářství města Ústí nad Labem s.r.o.
Předmět dodávky: Dodávka elektrické energie 12x
Objem v tis. Kč: 57 k 31.12.2021 zaplaceno
Způsob stanovení ceny: Ceny dodávek byly stanoveny na úrovni obvyklé pro nezávislé subjekty.

Dodavatel: Severočeské divadlo s.r.o.
Odběratel: Statutární město Ústí nad Labem – MO Severní Terasa
Předmět dodávky: Koncert 1x
Objem v tis. Kč: 50 k 31.12.2021 zaplaceno
Způsob stanovení ceny: Ceny dodávek byly stanoveny na úrovni obvyklé pro nezávislé subjekty.

Dodavatel: Severočeské divadlo s.r.o.
Odběratel: MŠ Karla IV. 1241/41, Ústí n.L.
Předmět dodávky: Vstupné 46 dětí
Objem v tis. Kč: 2 k 31.12.2021 zaplaceno
Způsob stanovení ceny: Ceny dodávek byly stanoveny na úrovni obvyklé pro nezávislé subjekty.

Dodavatel: Severočeské divadlo s.r.o.
Odběratel: ZŠ prof. Matějčka, Zd. Štěpánka 340, Most
Předmět dodávky: Vstupné 69 žáků
Objem v tis. Kč: 5 31.12.2021 zaplaceno
Způsob stanovení ceny: Ceny dodávek byly stanoveny na úrovni obvyklé pro nezávislé subjekty.

Dodavatel: Severočeské divadlo s.r.o.
Odběratel: ZŠ Karla IV. 1024/19, Ústí n.L.
Předmět dodávky: Vstupné 70 žáků
Objem v tis. Kč: 4 k 31.12.2021 zaplaceno
Způsob stanovení ceny: Ceny dodávek byly stanoveny na úrovni obvyklé pro nezávislé subjekty.

Dodavatel: Severočeské divadlo s.r.o.
Odběratel: Gymnázium Lovosice, Sady pionýrů 600, Lovosice
Předmět dodávky: Vstupné 56 žáků
Objem v tis. Kč: 4 k 31.12.2021 zaplaceno
Způsob stanovení ceny: Ceny dodávek byly stanoveny na úrovni obvyklé pro nezávislé subjekty.

Dodavatel: Severočeské divadlo s.r.o.
Odběratel: Domovy pro osoby se ZP, Čajkovského 1908/82, Ústí n.L.
Předmět dodávky: Vstupné 11 osob
Objem v tis. Kč: 1 k 31.12.2021 zaplaceno
Způsob stanovení ceny: Ceny dodávek byly stanoveny na úrovni obvyklé pro nezávislé subjekty.

3) Poskytnuté půjčky

4) Nájemní smlouvy

Pronajímatel:
Statutární město Ústí nad Labem
Předmět pronájmu:
Nemovitý a movitý majetek 1x
Nájemné je stanoveno ve výši obvyklé v místě a čase.

Nájemce:
Severočeské divadlo s.r.o.
Roční nájemné: 3 000 tis. Kč
k 31.12.2021 zaplaceno

Pronajímatel:
Severočeské divadlo s.r.o.
Předmět pronájmu:
Divadlo 3x
Nájemné je stanoveno ve výši obvyklé v místě a čase.

Nájemce:
ZUŠ E. Randové, Ústí n.L.
Roční nájemné: 69 tis. Kč
k 31.12.2021 zaplaceno

Pronajímatel:
Severočeské divadlo s.r.o.
Předmět pronájmu:
Divadlo 2x
Nájemné je stanoveno ve výši obvyklé v místě a čase.

Nájemce:
ZUŠ Neštěmice
Roční nájemné: 27 tis. Kč
k 31.12.2021 zaplaceno

5) Jiná plnění, příp. pokyny a právní úkony ovládající osoby

Ovládající osoba:
Statutární město Ústí nad Labem
Předmět:
Dotace na úhradu nájmu nemovitostí a movitostí

Ovládaná osoba:
Severočeské divadlo s.r.o.
Roční částka: 3 000 tis. Kč
k 31.12.2021 zaplaceno

Ovládající osoba:
Statutární město Ústí nad Labem
Předmět:
Příplatek na krytí ztráty

Ovládaná osoba:
Severočeské divadlo s.r.o.
Roční částka: 33 000 tis. Kč
k 31.12.2021 zaplaceno

Ovládající osoba:
Ústecký kraj
Předmět:
Příplatek na krytí ztráty

Ovládaná osoba:
Severočeské divadlo s.r.o.
Roční částka: 33 000 tis. Kč
k 31.12.2021 zaplaceno

Ovládající osoba:
Ústecký kraj
Předmět:
Dotace na koncert Stabat Mater

Ovládaná osoba:
Severočeské divadlo s.r.o.
Roční částka: 200 tis. Kč
k 31.12.2021 zaplaceno

Ovládající osoba:
Statutární město Ústí nad Labem
Předmět:
Dotace neinvestiční – koncert Stabat Mater

Ovládaná osoba:
Severočeské divadlo s.r.o.
Roční částka: 38,7 tis. Kč
k 31.12.2021 zaplaceno

f) Posouzení, zda vznikla ovládané osobě újma a její vyrovnání podle § 71 a 72 ZOK

Z titulu uskutečněných transakcí nevznikla ovládané osobě žádná újma. Není proto třeba posuzovat její vyrovnání podle § 71 ZOK.

Vyhodnocení výhod a nevýhod plynoucích ze vztahů mezi spojenými osobami

Z uvedených vztahů mezi spojenými osobami neplynou žádné výhody ani nevýhody.
Pro ovládanou osobu z uvedených vztahů plynou následující rizika: žádná

Konstatování podle § 82 ZOK:
Statutární orgán měl dostatečné informace pro vypracování této zprávy.

Zprávu o vztazích mezi propojenými osobami předkládá – za statutární orgán ovládané společnosti: Mgr. Miloš Formáček, jednatel společnosti

Ústí nad Labem dne 1.2.2022



Mgr. Miloš Formáček – jednatel společnosti
…….
jméno – funkce

Vyjádření dozorčí rady ovládané osoby podle § 83 ZOK:
Dozorčí rada posoudila veškeré vztahy existující mezi propojenými osobami s tímto závěrem:
K újmě u osoby ovládané z titulu uskutečněných transakcí podle názoru kontrolního orgánu nedošlo.

Zpráva byla projednána v dozorčí radě dne 12.5.2022

Seznam ovládaných osob Statutárního města Ústí nad Labem stav k 31.12.2021

P.č.	Název	Sídlo	IČ	vztah ke Statutárnímu městu Ústí nad Labem	pozn.
1.	Internátní mateřská škola, Ústí nad Labem, Čajkovského 1475/12, příspěvková organizace	Čajkovského 1475/12, 400 01 Úsít nad Labem	70 226 008	zřizovaná PO	
2.	Mateřská škola U plavecké haly, Ústí nad Labem, Na Spálence 1022/27, příspěvková organizace	Na Spálence 1022/27, 400 01 Ústí nad Labem	70 225 893	zřizovaná PO	
3.	Mateřská škola, Ústí nad Labem, Marxova 219/28, příspěvková organizace	Marxova 219/28, 400 01 Ústí nad Labem	72 744 570	zřizovaná PO	
4.	Mateřská škola, Ústí nad Labem, Škroupova 307/7, příspěvková organizace	Škroupova 307/7, 400 01 Ústí nad Labem	72 744 731	zřizovaná PO	
5.	Mateřská škola Pohádka, Ústí nad Labem, Bezručova 323/7, příspěvková organizace	Bezručova 323/7, 400 01 Ústí nad Labem	72 744 651	zřizovaná PO	
6.	Mateřská škola, Ústí nad Labem, Emy Destinové 2027/11, příspěvková organizace	Emy Destinové 2027/11, 400 01 Ústí nad Labem	72 744 812	zřizovaná PO	
7.	Mateřská škola Střekov,Ústí nad Labem, Sukova 174/1, příspěvková organizace	Sukova 1174/1, 400 03 Ústí nad Labem	70 225 974	zřizovaná PO	
8.	Mateřská škola Centrum, Ústí nad Labem, Velká Hradební 12/43, příspěvková organizace	Velká Hradební 12/43, 400 01 Ústí nad Labem	70 225 923	zřizovaná PO	
9.	Mateřská škola Sluníčko, Ústí nad Labem, J. Jabůrkové 601/1, příspěvková organizace	Jožky Jabůrkové 601/1, 400 01 Ústí nad Labem	70 201 005	zřizovaná PO	
10.	Mateřská škola Zvoneček, Ústí nad Labem, Školní 623/17, příspěvková organizace	Školní 623/17, 400 01 Ústí nad Labem	44 555 261	zřizovaná PO	
11.	Mateřská škola Skřivánek, Ústí nad Labem, Stříbrnické Nivy 2429/6, příspěvková organizace	Stříbrnické nivy 2429/6, 400 11 Ústí nad Labem	70 225 940	zřizovaná PO	
12.	Mateřská škola, Ústí nad Labem, Karla IV. 1241/41, příspěvková organizace	Karla IV. 1241/41, 400 03 Ústí nad Labem	72 744 898	zřizovaná PO	
13.	Mateřská škola, Ústí nad Labem, Větrná 2799/1, příspěvková organizace	Větrná 2799/1, 400 11 Ústí nad Labem	70 225 991	zřizovaná PO	
14.	Mateřská škola Stříbrníky, Ústí nad Labem, Stříbrnická 3032/6, příspěvková organizace	Stříbrnická 3032/6, 400 11 Ústí nad Labem	70 225 958	zřizovaná PO	
15.	Mateřská škola Kameňáček, Ústí nad Labem, Kamenná 1430/1, příspěvková organizace	Kamenná 1430/1, 400 03 Ústí nad Labem	70 225 982	zřizovaná PO	
16.	Mateřská škola, Ústí nad Labem, Vinařská 737/10, příspěvková organizace	Vinařská 737/10, 400 01 Ústí nad Labem	72 744 979	zřizovaná PO	
17.	Mateřská škola, Ústí nad Labem, Vojanova 594/34, příspěvková organizace	Vojanova 594/34, 400 07 Ústí nad Labem	70 225 966	zřizovaná PO	
18.	Mateřská škola Pomněnka, Ústí nad Labem, Přemyslovců 652/14, příspěvková organizace	Přemyslovců 652/14, 400 07 Ústí nad Labem	70 226 024	zřizovaná PO	

19.	Mateřská škola Ústí nad Labem, 5.května 53, příspěvková organizace	5.května 53, 403 40 Ústí nad Labem	70 226 024	zřizovaná PO	
20.	Mateřská škola Motýlek, Ústí nad Labem, Keplerova 782/26, příspěvková organizace	Keplerova 782/26, 400 07 Ústí nad Labem	70 200 998	zřizovaná PO	
21.	Mateřská škola Kytička, Ústí nad Labem, Pod Vodojemem 313/3B příspěvková organizace	Pod Vodojemem 313/3B, 400 10 Ústí nad Labem	44 555 253	zřizovaná PO	
22.	Mateřská škola Neštěmice, Ústí nad Labem, Mlýnská 385, příspěvková organizace	Mlýnská 385, 403 31 Ústí nad Labem	70 226 016	zřizovaná PO	
23.	Mateřská škola Písnička, Ústí nad Labem, Studentská 6, příspěvková organizace	Studentská 6, 403 31 Ústí nad Labem	70 201 021	zřizovaná PO	
24.	Mateřská škola Vyhlídka, Ústí nad Labem, Rozcestí 786/2, příspěvková organizace	Rozcestí 786/2, 400 07 Ústí nad Labem	70 225 931	zřizovaná PO	
25.	Mateřská škola Pastelka, Ústí nad Labem, Horní 195, příspěvková organizace	Horní 195, 403 31 Ústí nad Labem	70 201 013	zřizovaná PO	
26.	Mateřská škola Skalnička, Ústí nad Labem, Peškova 526, příspěvková organizace	Peškova 526, 403 31 Ústí nad Labem	70 225 915	zřizovaná PO	
27.	Mateřská škola Dobětice, Ústí nad Labem, Rabasova 3207/45, příspěvková organizace	Rabasova 3207/45, 400 11 Ústí nad Labem	70 225 907	zřizovaná PO	
28.	Mateřská škola Ústí nad Labem, V Zeleni 530/4, příspěvková organizace	V Zeleni 530/4, 400 03 Ústí nad Labem	71 294 945	zřizovaná PO	
29.	Základní škola Ústí nad Labem, Palachova 400/37, příspěvková organizace	Palachova 400/37, 400 01 Ústí nad Labem	44 553 153	zřizovaná PO	
30.	Základní škola Ústí nad Labem, E. Krásnohorské 3084/8, příspěvková organizace	E.Krásnohorské 3084/8, 400 11 Ústí nad Labem	44 555 491	zřizovaná PO	
31.	Základní škola Ústí nad Labem, Školní náměstí 100/5, příspěvková organizace	Školní náměstí 100/5, 400 01 Ústí nad Labem	44 553 412	zřizovaná PO	
32.	Základní škola a Základní umělecká škola Ústí nad Labem, Husova 349/19, příspěvková organizace	Husova 349/19, 400 07 Ústí nad Labem	44 553 331	zřizovaná PO	
33.	Základní škola Ústí nad Labem, Karla IV. 1024/19, příspěvková organizace	Karla IV. 1024/19, 400 03 Ústí nad Labem	44 553 382	zřizovaná PO	
34.	Základní škola a Mateřská škola Ústí nad Labem, SNP 2304/6, příspěvková organizace	SNP 2304/6, 400 11 Ústí nad Labem	44 226 233	zřizovaná PO	
35.	Základní škola Ústí nad Labem, Vojnovičova 620/5, příspěvková organizace	Vojnovičova 620/5, 400 01 Ústí nad Labem	44 555 202	zřizovaná PO	
36.	Fakultní základní škola Ústí nad Labem, České mládeže 230/2, příspěvková organizace	České mládeže 230/2, 400 11 Ústí nad Labem	44 553 315	zřizovaná PO	
37.	Základní škola Ústí nad Labem, Mírová 2734/4, příspěvková organizace	Mírová 2734/4, 400 11 Ústí nad Labem	44 553 226	zřizovaná PO	
38.	Základní škola Ústí nad Labem, Stříbrnická 3031/4, příspěvková organizace	Stříbrnická 3031/4, 400 11 Ústí nad Labem	44 553 196	zřizovaná PO	

39.	Základní škola a Mateřská škola Ústí nad Labem, Nová 1432/5, příspěvková organizace	Nová 1432/5, 400 03 Ústí nad Labem	44 555 482	zřizovaná PO	
40.	Základní škola Ústí nad Labem, Vinařská 1016/6, příspěvková organizace	Vinařská 1016/6, 400 01 Ústí nad Labem	44 555 229	zřizovaná PO	
41.	Základní škola Ústí nad Labem, Anežky České 702/17, příspěvková organizace	Anežky České 702/17, 400 07 Ústí nad Labem	44 555 474	zřizovaná PO	
42.	Základní škola Ústí nad Labem, Neštěmická 787/38, příspěvková organizace	Neštěmická 787/38, 400 07 Ústí nad Labem	44 226 268	zřizovaná PO	
43.	Základní škola Ústí nad Labem, Pod Vodojemem 323/3A, příspěvková organizace	Pod Vodojemem 323/3A, 400 10 Ústí nad Labem	44 553 234	zřizovaná PO	
44.	Základní škola Ústí nad Labem, Hlavní 193, příspěvková organizace	Hlavní 193, 403 31 Ústí nad Labem	44 555 211	zřizovaná PO	
45.	Základní škola Ústí nad Labem, Rabasova 3282/3, příspěvková organizace	Rabasova 3282/3, 400 11 Ústí nad Labem	44 553 145	zřizovaná PO	
46.	Základní škola Ústí nad Labem, Hluboká 150, příspěvková organizace	Hluboká 150, 403 31 Ústí nad Labem	44 226 241	zřizovaná PO	
47.	Základní škola a Mateřská škola Ústí nad Labem, Jitřní 277, příspěvková organizace	Jitřní 277, 403 21 Ústí nad Labem	70 839 379	zřizovaná PO	
48.	Dům dětí a mládeže a Zařízení pro další vzdělávání pedagogických pracovníků, Ústí nad Labem, příspěvková organizace	Velká Hradební 1025/19, 400 01 Ústí nad Labem	75 150 131	zřizovaná PO	
49.	Domov pro seniory Chlumec, příspěvková organizace	Pod Horkou 85, 403 39 Chlumec	44 555 296	zřizovaná PO	
50.	Domov Velké Březno, příspěvková organizace	Klášterní 2, 400 23 Velké Březno	44 555 288	zřizovaná PO	
51.	Domov pro seniory Severní Terasa, příspěvková organizace	V Klidu 3133/12, 400 11 Ústí nad Labem	44 555 326	zřizovaná PO	
52.	Domov pro seniory Dobětice, příspěvková organizace	Šrámkova 38 A, 400 11 Ústí nad Labem	44 555 407	zřizovaná PO	
53.	Domov pro seniory Krásné Březno, příspěvková organizace	Rozcestí 789/9, 400 07 Ústí nad Labem	44 555 334	zřizovaná PO	
54.	Domov pro seniory Orlická a Azylový dům pro matky s dětmi, příspěvková organizace	Orlická 2893/1, 400 11 Ústí nad Labem	44 555 270	zřizovaná PO	
55.	Domov pro seniory Bukov, příspěvková organizace	Za Vozovnou 783/1, 400 01 Ústí nad Labem	44 555 661	zřizovaná PO	
56.	Jesle města Ústí nad labem, příspěvková organizace	Mezní 2853/2, 400 11 Ústí nad Labem	44 555 458	zřizovaná PO	
57.	Pečovatelská služba Ústí nad Labem, příspěvková organizace	Masarykova 781/318/B, 400 01 Ústí nad Labem	44 555 385	zřizovaná PO	
58.	Muzeum města Ústí nad Labem, příspěvková organizace	Masarykova 1000/3, 400 01 Ústí nad Labem	00 361 321	zřizovaná PO	

59.	Kulturní středisko města Ústí nad Labem, příspěvková organizace	Velká Hradebni 619/33, 400 01 Ústí nad Labem	00 673 803	zřizovaná PO	
60.	Městské služby Ústí nad Labem, příspěvková organizace	Panská 1700/23, 400 01 Ústí nad Labem	71 238 301	zřizovaná PO	
61.	Zoologická zahrada Ústí nad Labem, příspěvková organizace	Drážďanská 454/23, 400 07 Ústí nad Labem	00 081 582	zřizovaná PO	
62.	Činoherní studio města Ústí nad Labem, příspěvková organizace	Varšavský 767/7, 400 03 Ústí nad Labem	71 294 821	zřizovaná PO	
63.	Severočeské divadlo s.r.o.	Lidické náměstí 1710/10, 400 01 Ústí nad Labem	22 774 289	Podíl města 50 %	
64.	Dopravní podnik města Ústí nad Labem a.s.	Revoluční 26, 401 11 Ústí nad Labem	25 013 891	Podíl města 100%	
65.	Metropolnet města, a.s.	Revoluční 3088/26, 400 01 Ústí nad Labem	25 439 022	Podíl města 100%	
66.	Bytové družstvo Bukov	Velká Hradební 2336/8, 400 01 Ústí nad Labem	25 468 715	Podíl města 50%	
67.	Tepelné hospodářství města Ústí nad Labem s.r.o.	Malátova 2437/11, 400 11 Ústí nad Labem	49 101 684	Podíl města 44,17%	
68.	AVE Ústí nad Labem s.r.o.	Neštěmická 779/4, 400 21 Ústí nad Labem	61 329 002	Podíl města 10%	
69.	Ústecká letecká, s.r.o.	Podhoří 364/36, 400 10 Ústí nad Labem	25 039 768	Podíl města 8,42%	
70.	HYDROLABE s.r.o.	Na Pankráci 57, 140 00 Praha 4	47 282 851	Podíl města 8,20%	
71.	Severočeská vodárenská společnost a.s. - hromadné akcie	Přítkovská 1689, 415 00 Teplice	49 099 469	Podíl města 8,26%	
72.	Severočeská vodárenská společnost a.s. - hromadné akcie	Přítkovská 1689, 415 00 Teplice	49 099 469	Podíl města 0,35%	
73.	HC SLOVAN ÚSTEČTÍ LVI a.s.	Masarykova 232, 400 01 Ústí nad Labem	25 019 058	Podíl města 7,68%	
74.	Collegium Bohemicum, o.p.s.	Masarykova 3, 400 01 Ústí nad Labem	27 309 231	spoluzakladatel o.p.s.	
75.	LABSKÁ PAROPLAVEBNÍ SPOLEČNOST, o.p.s. v likvidaci	Mírové náměstí 15/7, 412 01 Litoměřice - Litoměřice město	28 725 476	spoluzakladatel o.p.s.	
76.	Hospodářská a sociální rada Ústecka, z. s.	Revoluční 1930/86, Ústí nad Labem-centrum, 400 01 Ústí nad Labem	26 533 561	člen z.s.	
77.	Dobrovolný svazek obcí Jezero Milada	Velká Hradební 8, 401 00 Ústí nad Labem	75 072 483	člen svazku	

PO - příspěvková organizace města

MATEŘSKÉ ŠKOLY

	název organizace	ředitel	telefon			fax	ostatní
			ředitel	ústředna	zástupce		
1	**Internátní MŠ**	**Bc. Radka Mrkáčková**	739 211 848	475 211 997	Iva Manyczová		**www.iskolka.webnode.cz**
	Čajkovského 1475/12, 400 01		606 943 923		739 211 855		internatni_ms@volny.cz
2	**MŠ U Plavecké haly**	**Mgr. Ivana Španielová**	731 448 099	411 198 075	Marcela Kejdanová		
	Na Spálence1022/27, 400 01				737 682 088		msuplavhaly@volny.cz
3	**MŠ**	**Alena Bodrinová**		475 601 084	Věra Kúlová		
	Marxova 219/28, 400 01		732 227 794	725 090 750	724 551 431		msmarxova@seznam.cz
4	**MŠ**	**Zdeňka Langová**		472 741 369	p. Veronika Škorpiková		www.mskolonka.ic.cz
	Škroupova 307/7, 400 01		724 090 117		773 576 326		mskolonka@email.cz
5	**MŠ Pohádka**	**Bc. Irena Droppová**	475 208 588	475 201 879	Dana Markalousová		
	Bezručova 323/7, 400 01		736 539 933		721 085 551		msklise@volny.cz
6	**MŠ**	**Alena Deylová**	737 169 790	472 775 919	Marie Forstová		
	Emy Destinové 2027/11, 400 01		733 650 686		720 565 080		msskrivanek@volny.cz
7	**MŠ Střekov**	**Bc. Věra Valtová**		475 534 288	Ilona Štráchalová		
	Sukova 1174/1, 400 03		777 332 653		723 881 020		msstrekov@volny.cz
8	**MŠ Centrum**	**Zdeňka Kubíková**		475 210 313	Petra Blažková		
	Velká Hradební 12/43, 400 01		731 495 472		603 564 508		ms_centrum@volny.cz
9	**MŠ Sluníčko**	**Helena Dlouhá**		472 741 526	Eva Černá		
	J. Jabůrkové 601/1, 400 01		731 448 065		736 219 080		msslunicko@volny.cz
10	**MŠ Zvoneček**	**Mgr. Alena Kroupová**		472 743 187	Bc. Eva Staňková		www.mszvonecek.cz
	Školní 623/17, 400 01		777 302 089		773 900 021		mszvonecek@volny.cz
11	**MŠ Skřivánek**	**Bc. Jaroslava Sobotková**	731 495 474	472 772 694	Michaela Niklová		
	Stříbrnické Nivy 2429/6, 400 11		723 517 387		725 007 358		ms_skrivanek@volny.cz
12	**MŠ**	**Bc. Martina Štolbová**		475 532 712	Linda Žohová		
	Karla IV. 1241/41, 400 03		602 482 020	602 482 015	775 680 282		mskarla4@seznam.cz
13	**MŠ**	**Bc. Ivana Votroubková**	725 405 868	472 772 046	Zdena Kálová		www.ms-vetrna.cz
	Větrná 2799/1, 400 11		602 557 844		737 534 873		reditelka@ms-vetrna.cz
14	**MŠ Stříbrníky**	**Bc. Alena Varmužová**		472 773 593	Milada Vyšatová		
	Stříbrnická 3032/6, 400 11		604 191 696		723 610 511	411 198 090	msstribrniky@volny.cz
15	**MŠ Kameňáček**	**Bc. Petra Fiklíková**		475 533 819	Vlasta Křivková		www.volny.cz/ms-kamenacek
	Kamenná 1430/1, 400 03		733 127 290		604 888 348		ms_kamenacek@volny.cz
16	**MŠ**	**Bc. Iva Neuvirthová**		472 741 210	Jana Cettlová		www.msvinarska-ul.w1.cz
	Vinařská 737/10, 400 01		602 499 419	602 495 662	605 827 953		msbukov@volny.cz
17	**MŠ**	**Bc. Květoslava Lenková**		475 501 034	Zdena Brožová		msvojanova@volny.cz
	Vojanova 594/34, 400 07		725 484 540	725 022 880			mskolka47@volny.cz
18	**MŠ Pomněnka**	**Miloslava Hamanová**		475 221 984-6	Iveta Golinovská		reditelka@mspomnenka.cz
	Přemyslovců 652/14, 400 07		737 900 380	475 501 782	721 346 032		mspomnenka@volny.cz
19	**MŠ**	**Ludmila Trešlová**		472 741 333	Jiřina Červinková		
	5. května 53, 403 40		724 088 688		724 212 126		msskorotice2004@volny.cz
20	**MŠ Motýlek**	**Mgr.Jarmila Nováková Hořejší**		475 500 030	Denisa Bukorová		www.motylek-ul.cz
	Keplerova 782/26, 400 07		607 510 116		607 945 987		msmotylek.ul@volny.cz
21	**MŠ Kytička**	**Bc. Lenka Kalousová**		472 744 262	Bc. Jaroslava Svobodová		
	Pod Vodojemem 313/3B, 400 10		777 649 739	725 471 918	723 228 088		mskyticka@volny.cz
22	**MŠ Neštěmice**	**Dagmar Brabcová**		472 731 818	Vladimíra Zemanová		
	Mlýnská 385, 403 31		731 506 059		606 806 612		ms_nestemice@volny.cz
23	**MŠ Písnička**	**Bc. Kalina Grusová**		475 507 090	Dana Jará		
	Studentská 6, 403 31		736 633 305		739 288 552		mspisnicka@volny.cz
24	**MŠ Vyhlídka**	**Bc. Eva Duffková**		475 507 122	Petra Vajsarová		
	Rozcestí 786/2, 400 07		733 129 542	736 633 306			skolka@msvyhlidka.cz
25	**MŠ Pastelka**	**Bc. Gabriela Šťastná**		475 507 152	Pavlína Králiková	475 507 152	www.mspastelka.w1.cz
	Horní 195, 403 31		724 099 844	604 283 914	739 257 612		info@mspastelka-ul.cz
26	**MŠ Skalnička**	**Eva Zápotocká**		475 507 042	Marcela Šrejberová		www.msskalnicka.w1.cz
	Peškova 526, 403 31		725 699 935		721 228 473		msskalnicka@volny.cz
27	**MŠ Dobětice**	**Mgr. Jitka Tržilová**	475 623 535	475 623 513	Bc. Miroslava Klofáčová	475 623 535	
	Rabasova 3207/45, 400 11		724 010 687		728 586 090		ms_dobetice@volny.cz

ZÁKLADNÍ ŠKOLY

	název organizace	ředitel	telefon			fax	ostatní
			ředitel	ústředna	zástupce		
1	ZŠ Ústí na Labem Palachova 400/37, 400 01	Mgr. Marek Plch	724 007 023	475 210 376	Mgr. Jitka Olšaníková 723 535 172	475 210 376	www.zspalachova.cz reditel@zspalachova.cz
2	ZŠ Ústí nad Labem E. Krásnohorské 3084/8, 400 11	Mgr. Martin Alinče	475 207 090 777 777 891	475 210 461 777 777 890	Mgr. Šárka Mikulášková 724 223 488	475 522 311	zseliska@volny.cz
3	ZŠ Ústí nad Labem Školní Náměstí 100/5, 400 01	Mgr. Bc. Martin Košnar	605 290 832 732 786 639	475 600 054	Mgr. Běla Sklenářová	475 600 054	zspredlice@ustipost.cz
4	ZŠ a ZUŠ Ústí nad Labem Husova 349/19, 400 07	Mgr. Jaroslava Pšeničková	728 226 208	475 503 178	Mgr.Bc.Martina Svobodová 602 828 443	475 503 178	www.zsazus-husova.cz zsazus_ul@iol.cz
5	ZŠ Ústí nad Labem Karla IV. 1024/19, 400 03	Mgr. Pavel Ťupek	475 530 738 723 543 123	475 531 139	Michaela Bašusová 607 249 131	475 531 139	www.zskarlalV.cz zsul.karlaiv@seznam.cz
6	ZŠ a MŠ Ústí nad Labem SNP 2304/6, 400 11	Mgr. Ramona Grohová	724 161 177	472 773 977	Mgr. Majdalena Jelínková 607 103 834	472 773 977	www.sweb.cz/zssnp zssnp@volny.cz
7	ZŠ Ústí nad Labem Vojnovičova 620/5, 400 01	Mgr. Jana Linhartová	475 669 144 736 767 709	475 669 141	PaedDr. Alena Piková 724 062 175	475 603 401	zsvojnovicova@iol.cz
8	Fakultní ZŠ Ústí nad Labem České Mládeže 230/2, 400 01	Mgr. Vlasta Rytířová	475 209 079 725 465 414	475 209 141	Mgr. Bc. Petra Holasová 725 474 130	475 209 079	www.zsceskemladeze.cz zs23ul@iol.cz
9	ZŠ Ústí nad Labem Mírová 2734/4, 400 11	Mgr. Kamil Veigend	606 214 975	472 772 079	Mgr. Stanislava Tesařová 723 312 966	472 778 288	zsmirova@volny.cz
10	ZŠ Ústí nad Labem Stříbrnická 3031/4, 400 11	Mgr. Michal Ševcovic	472 772 698 603 276 866	472 772 622	Mgr. Petr Heide 603 851 740	472 772 622	www.zsstribrnicka.cz info@zsstribrnicka.cz
11	ZŠ a MŠ Ústí nad Labem Nová 1432/5, 400 03	Mgr. Martin Kolský	736 629 499	475 533 913	PaedDr. Dana Brablcová 602 278 400	475 533 913	www.zsnova.cz martinkolsky@zsnova.cz
12	ZŠ Ústí nad Labem Vinařská 1016/6, 400 01	Mgr. Květoslav Kolařík	775 357 495	472 743 471	Mgr. Martin Pilař 776 710 668	472 742 692	www.zsvinarska.cz Kvetoslav.Kolarik@zsvinarska.cz
13	ZŠ Ústí nad Labem A. České 702/17, 400 07	Mgr. Radka Janíková	475 502 322 737 975 795	475 500 032	Mgr. Magdalena Vítovcová 724 875 148	475 502 322	zsanceske@volny.cz
14	ZŠ Ústí nad Labem Neštěmická 787/38, 400 07	Mgr. Marie Čápová	777 969 099	472 732 174	Mgr. Zuzana Hauzerová 773 963 111	472 731 046	www.32zsul.eu zakladniskola@32zsul.eu
15	ZŠ Ústí nad Labem Pod Vodojemem 323/3A, 400 10	PaedDr. Milan Zelenka	606 839 366	472 744 477	Martina Holíková	472 744 477	zsvodojem@volny.cz
16	ZŠ Ústí nad Labem Hlavní 193, 403 31	Mgr. Karel Bendlmajer	472 731 480 603 279 883	472 731 819	Mgr. František Bret 603 259 115	472 731 480	www.zsmojzir.cz skola@zsmojzir.cz
17	ZŠ Ústí nad Labem Rabasova 3282/3, 400 11	Mgr. Václav Pěkný	477 753 616 604 547 050	477 753 617	Mgr. Josef Mooz 603 827 302	477 753 616	www.zsrabasova.cz info@zsrabasova.cz
18	ZŠ Ústí nad Labem Hluboká 150, 403 31	Mgr. Olga Poláková	736 481 093	472 731 817	Mgr. Miluše Studecká 728 412 467	472 733 130	hluboka@zsnestemice.cz
19	ZŠ a MŠ Ústí nad Labem Jitřní 277, 403 21	Mgr. Libuše Renová	777 598 213	475 541 051	Mgr. Ivana Burčová	475 541 051	info@zsamsbrna.cz
20	Dům dětí a mládeže Ústí n. L. Velká Hradební 1025/19, 400 01	PaedDr. Jan Eichler	475 209 922 724 101 150	475 210 861	Mgr. Jana Stoicová 475 210 861	475 209 922	reditel@ddmul.cz
					732 888 932		ing. Pavlína Babická 475 214 458

ZŠ Pražská (Vaňov) tel. 475 210 540, 724 136 811

MŠ Ve Stráni (Vaňov) tel. 475 210 562, 607 974 842

ZAŘÍZENÍ A SLUŽBY SOCIÁLNÍ PÉČE

	název organizace	ředitel	telefon			fax	ostatní
			ředitel	ústředna	zástupce		
1	Domov pro seniory Chlumec Pod Horkou 85, 403 39 Chlumec	*Mgr. Boris Morkes*	472 714 376 724 179 272	475 223 642	731 610 559 p. Burdová	472 714 376	reditel@dd-chlumec.cz dd.chl@volny.cz
2	Domov pro seniory Velké Březno Klášterní 2, 400 23 Velké Březno	*Mgr. Tomáš Kříž*	475 317 176 724 394 395	475 317 171	 Milena Brožová	475 317 177	 reditel@domov-brezno.cz
3	Domov pro seniory Severní Terasa V Klidu 3133/12, 400 11 UL	*ing. Petr Boťanský*	 602 427 795	472 775 577	602 166 148 Valentina Hrdličková	472 776 089	reditel@ddst.cz ddst@ddst.cz
4	Domov pro seniory Dobětice Šrámkova 38 A, 400 11 UL	*Ing. Ivana Holinková*	472 776 845 737 251 814	472 772 902 472 770 522	737 251 813 Eva Svobodová DiS.	472 778 878	i.holinkova@dd-dobetice.cz info@dd-dobetice.cz
5	Domov pro seniory Krásné Březno Rozcestí 9, 400 07 UL	*ing. Jaroslav Marek*	472 733 491 604 293 415	472 733 057-58	Olga Oulická 606 451 605	472 733 491	reditel@dpskb.cz dpdkb@volny.cz
6	Domov pro seniory Orlická a Azylový dům pro matky s dětmi Orlická 1, 400 11 UL	*Bc. Jarmila Nováková*	472 774 230 602 229 314	472 772 566 472 773 335	602 248 499 472 773 335-101 Marie Chrudimská	472 774 230	novakova@orlicka.cz
7	Domov pro seniory Bukov Za Vozovnou 1, 400 01 UL	*Mgr. Věra Vonková*	475 600 429 603 147 561	475 600 388	Alena Šmídová 604 534 626	475 600 388	www.domovbukov.cz reditelkads.vonkova@volny.cz
8	Jesle města UL Mezní 2853/2, 400 11 UL	*Mgr. Sylvie Sušická*	472 775 848 602 199 313	472 772 027	472 772 027 Markéta Matějková	472 772 027	 jesle@volny.cz
9	Pečovatelská služba UL Masarykova 781/318/B, 400 01 UL	*Bc. Ditta Hromádková*	475 211 781 774 405 206		Jana Kosíková 774405208, 475 216 481	475 211 781	pecovatelskasluzba@volny.cz kosikova@psul.cz

OSTATNÍ

	název organizace	ředitel	telefon			fax	ostatní
			ředitel	ústředna	zástupce		
2	Muzeum města UL Masarykova 1000/3, 400 01 UL	Mgr. Miroslav Král	 605 567 227	475 210 937	Jiří Petrů 777 072 163		kral@muzeumusti.cz
4	Kulturní středisko města Ústí n. L. Velká Hradební 33, 400 01 UL	Emil Vraspír	475 220 646 775 030 222	475 220 760	Mgr. Jana Mládková 739 093 759	475 220 646	 vraspir@ksul.cz

474 720 661

Statutární město Ústí nad Labem

Majetkové účasti a akcie ke dni 31.12.2013

	Název společnosti	IČO	Základní kapitál v Kč	Obch. podíl ve spol.	Hodnota obchod. podílu (učt. sk. 06) v Kč	Ks (počet akcií)	Nominál. hod. akcie v Kč	Poznámka	
974010 - Dlouhodobé podmíněné závazky z jiných smluv									
1.	Severočeské divadlo s. r. o. - vklad	22774289	80 020 000,00	50,00 %	70 000 000,00	X	X	Notářský zápis NZ 41/2012	
					70 000 000,00				
061020 - Majetkové účasti v osobách s rozhodujícím vlivem v a. s. - nekótované									
2.	Dopravní podnik ÚL a.s.	25013891	675 000 000,00	100,00 %	775 051 330,00	675	1 000 000,00	uloženo v trezoru primátora	příloha č.2
3.	Metropolnet města a.s.	25439022	32 000 000,00	100,00 %	32 000 000,00	320	100 000,00	dle výpisu z Obch. Rejstříku	příloha č.3
4.	Fotbalový klub Ústí nad Labem a.s.	27274055	4 500 000,00	78,22 %	3 520 000,00	352	10 000,00	v trezoru na adr. Na Stínadlech 27, Teplice	příloha č.4
					810 571 330,00				
061090 - Ostatní majetkové účasti v osobách s rozhodujícím vlivem									
5.	Dům Kultury chemiků spol. s r. o.	47780436	676 000,00	100,00 %	2 712 000,00	X	X	Zastupitelstvo města 427/05 z 30.6.2005	příloha č.5 **v likvidaci**
6.	Bytové družstvo Bukov	25468715			25 000,00	X	X	Zastupitelstvo města 134/03 z 18.9.2003	příloha č.6
					2 737 000,00				
062090 - Majetkové účasti v osobách s podstatným vlivem									
7.	Tepelné hospodářství města ÚL	49101684	10 000 000,00	44,17 %	424 000,00	X	X	dle výpisu z Obch. rejstříku	příloha č.7
8.	Severočeské divadlo s.r.o. - nepeněžní vklad	22774289	80 020 000,00	50,00 %	80 000 000,00			dle výpisu z Obch. rejstříku	příloha č.1
					80 424 000,00				
069010 - Majektové podíly s menšinovým vlivem									
9.	AVE Ústí nad Labem s.r.o.	61329002	49 660 000,00	10,00 %	2 824 485,00	X	X	dle výpisu z Obch. rejstříku	příloha č.8
10.	Ústecká letecká s.r.o.	25039768	6 414 000,00	8,42 %	540 000,00	X	X	dle výpisu z Obch. rejstříku	příloha č.9
11.	Hydrolabe s.r.o.	47282851	1 220 000,00	8,93 %	100 000,00	X	X	dle výpisu z Obch. rejstříku	příloha č.10
12.	SVS a.s. - hromadné akcie	49099469	7 605 482 000,00	8,26 %	628 569 000,00	628 569	1 000,00	uloženo v trezoru primátora	příloha č.11
13.	SVS a.s. - hromadné akcie	49099469	7 605 482 000,00	0,35 %	26 746 000,00	26 746	1 000,00	uloženo v trezoru primátora	příloha č.11
14.	HC Slovan Ústečtí Lvi a. s.	25019058	17 440 000,00	7,68 %	1 340 000,00	134	10 000,00	akcie uloženy na právně ekonomickém oddělení	příloha č.12
					660 119 485,00				

Celkem za inventurní soupis org. 010201 **1 623 851 815,00**

k bodu č. 2., 12. a 13. - uloženy v trezoru KP

Oddělení právně ekonomické : Mgr. Miloš Studenovský

Zpracovala dne : Martina Puchrová, v Ústí nad Labem dne 24. 1. 2014

Seznam ovládaných osob stav k 31.12.2021

Příloha č. 1

čj. ZL	poř. čís.	Název	Sídlo	IČ	vztah k Ústeckému kraji	pozn.
2	**1**	Gymnázium, Ústí nad Labem, Jateční 22, příspěvková organizace	Jateční 243/22, Klíše, 400 01 Ústí nad Labem	44555423	zřizovaná PO	
3	**2**	Gymnázium a Střední odborná škola dr. Václava Šmejkala, Ústí nad Labem, příspěvková organizace	Stavbařů 2857/5, Severní Terasa, 400 11 Ústí nad Labem	44555512	zřizovaná PO	
4	**3**	Obchodní akademie a jazyková škola s právem státní jazykové zkoušky, Ústí nad Labem, příspěvková organizace	Pařížská 1670/15, Ústí nad Labem-centrum, 400 01 Ústí nad Labem	44556969	zřizovaná PO	
6	**4**	Střední průmyslová škola, Ústí nad Labem, Resslova 5, příspěvková organizace	Resslova 210/5, Klíše, 400 01 Ústí nad Labem	00082201	zřizovaná PO	
10	**5**	Vyšší odborná škola zdravotnická a Střední škola zdravotnická, Ústí nad Labem, Palachova 35, příspěvková organizace	Palachova 700/35, Klíše, 400 01 Ústí nad Labem	00673358	zřizovaná PO	
11	**6**	Střední průmyslová škola stavební a Střední odborná škola stavební a technická, Ústí nad Labem, příspěvková organizace	Čelakovského 250/5, Krásné Březno, 400 07 Ústí nad Labem	18385061	zřizovaná PO	
201	**7**	Střední škola obchodu, řemesel, služeb a Základní škola Ústí nad Labem, příspěvková organizace	Keplerova 315/7, Krásné Březno, 400 07 Ústí nad Labem	00082627	zřizovaná PO	
21	**8**	Základní umělecká škola Evy Randové, Ústí nad Labem, W. Churchilla 4, příspěvková organizace	Winstona Churchilla 1368/4, Ústí nad Labem-centrum, 400 01 Ústí nad Labem	00831085	zřizovaná PO	
27	**9**	Dětský domov a Školní jídelna, Ústí nad Labem, Truhlářova 16, příspěvková organizace	Truhlářova 526/16, Střekov, 400 03 Ústí nad Labem	44555440	zřizovaná PO	
32	**10**	Gymnázium Václava Hlavatého, Louny, Poděbradova 661, příspěvková organizace	Poděbradova 661, 440 01 Louny	61357235	zřizovaná PO	
34	**11**	Gymnázium, Žatec, Studentská 1075, příspěvková organizace	Studentská 1075, 438 01 Žatec	61357278	zřizovaná PO	
36	**12**	Obchodní akademie a Střední odborná škola zemědělská a ekologická , Žatec, příspěvková organizace	Studentská 1354, 438 01 Žatec	61357294	zřizovaná PO	
37	**13**	Obchodní akademie a Střední odborná škola generála Františka Fajtla, Louny, příspěvková organizace	Osvoboditelů 380, 440 01 Louny	14451042	zřizovaná PO	
199	**14**	Gymnázium a Střední odborná škola, Podbořany, příspěvková organizace	Kpt. Jaroše 862, 441 01 Podbořany	18380824	zřizovaná PO	
43	**15**	Dům dětí a mládeže, Žatec, Obránců míru 638, příspěvková organizace	třída Obránců míru 638, 438 01 Žatec	70226601	zřizovaná PO	

čj. ZL	poř. čís.	Název	Sídlo	IČ	vztah k Ústeckému kraji	pozn.
48	**16**	Gymnázium, Teplice, Čs. dobrovolců 11, příspěvková organizace	Čs. dobrovolců 530/11, 415 01Teplice	61515451	zřizovaná PO	
53	**17**	Gymnázium a Střední průmyslová škola Duchcov, příspěvková organizace	Masarykova 909/12, 419 01 Duchcov	61515477	zřizovaná PO	
55	**18**	Konzervatoř, Teplice, Českobratrská 15, příspěvková organizace	Českobratrská 862/15, 415 01 Teplice	61515779	zřizovaná PO	
56	**19**	Hotelová škola, Obchodní akademie a Střední průmyslová škola, Teplice, Benešovo náměstí 1, příspěvková organizace	Benešovo náměstí 604/1, 415 01 Teplice	00555878	zřizovaná PO	
58	**20**	Střední škola obchodu a služeb, Teplice, příspěvková organizace	Alejní 880/12, 415 01 Teplice	00524646	zřizovaná PO	
59	**21**	Střední škola stavební a strojní, Teplice, příspěvková organizace	Fráni Šrámka 1350/1, Trnovany, 415 01 Teplice	00497088	zřizovaná PO	
62	**22**	Základní škola praktická, Bílina, Kmochova 205/10, příspěvková organizace	Kmochova 205/10, Pražské Předměstí, 418 01 Bílina	61515761	zřizovaná PO	
66	**23**	Speciální základní škola a Speciální mateřská škola, Teplice, Trnovanská 1331, příspěvková organizace	Trnovanská 1331/18, Trnovany, 415 01 Teplice	70839841	zřizovaná PO	
68	**24**	Základní umělecká škola, Teplice, Chelčického 4, příspěvková organizace	Chelčického 345/4, 415 01 Teplice	46071172	zřizovaná PO	od 26.4.2021 povolena doplňková činnost
74	**25**	Dětský domov a Školní jídelna, Tuchlov 47, příspěvková organizace	Křemýž 47, 415 01 Ohníč	61515876	zřizovaná PO	
76	**26**	Dům dětí a mládeže "Sluníčko", Duchcov, Družby 1006, příspěvková organizace	Družby 1006/48, 419 01 Duchcov	46071245	zřizovaná PO	
77	**27**	Pedagogicko-psychologická poradna Ústeckého kraje a Zařízení pro další vzdělávání pedagogických pracovníků, Teplice, příspěvková organizace	Lípová 651/9, 415 01 Teplice	61515809	zřizovaná PO	
79	**28**	Podkrušnohorské gymnázium, Most, příspěvková organizace	Čsl. armády 1530/29, 434 01 Most	49872559	zřizovaná PO	
80	**29**	Gymnázium T.G.Masaryka Litvínov, Studentská 640, příspěvková organizace	Studentská 640, Horní Litvínov, 436 01 Litvínov	62208870	zřizovaná PO	
81	**30**	Vyšší odborná škola ekonomická, sociální a zdravotnická, Obchodní akademie, Střední pedagogická škola a Střední zdravotnická škola, Most, příspěvková organizace	Zdeňka Fibicha 2778/20, 434 01 Most	49872427	zřizovaná PO	
84	**31**	Střední škola technická, Most, příspěvková organizace	Dělnická 21, Velebudice, 434 01 Most	00125423	zřizovaná PO	
86	**32**	Střední odborná škola, Litvínov-Hamr, příspěvková organizace	Mládežnická 236, Hamr, 435 42 Litvínov	00555584	zřizovaná PO	
87	**33**	Střední průmyslová škola a Střední odborná škola gastronomie a služeb, Most, příspěvková organizace	Jana Palacha 711/2, 434 01 Most	00524905	zřizovaná PO	

čj. ZL	poř. čís.	Název	Sídlo	IČ	vztah k Ústeckému kraji	pozn.
89	**34**	Základní škola profesora Zdeňka Matějčka, Most, Zdeňka Štěpánka 340, příspěvková organizace	Zdeňka Štěpánka 2798/9, 434 01 Most	62209485	zřizovaná PO	
94	**35**	Dětský domov a Školní jídelna, Most, K.H.Borovského 1146, příspěvková organizace	K. H. Borovského 1146/2, 434 01 Most	62209256	zřizovaná PO	
95	**36**	Dětský domov a Školní jídelna, Hora Sv. Kateřiny, Dolní 310, příspěvková organizace	Dolní 310, 435 46 Hora Svaté Kateřiny	47326484	zřizovaná PO	
99	**37**	Gymnázium Chomutov, Mostecká 3000, příspěvková organizace	Mostecká 3000, 430 01 Chomutov	61342645	zřizovaná PO	
100	**38**	Gymnázium, Kadaň, 5. května 620, příspěvková organizace	5. května 620, 432 01 Kadaň	61342751	zřizovaná PO	
101	**39**	Gymnázium a Střední odborná škola, Klášterec nad Ohří, Chomutovská 459, příspěvková organizace	Chomutovská 459, 431 51 Klášterec nad Ohří	47792931	zřizovaná PO	
103	**40**	Střední průmyslová škola a Vyšší odborná škola, Chomutov, Školní 50, příspěvková organizace	Školní 1060/50, 430 01 Chomutov	47796006	zřizovaná PO	
105	**41**	Střední průmyslová škola stavební a Obchodní akademie, Kadaň, Komenského 562, příspěvková organizace	Komenského 562, 432 01 Kadaň	61342637	zřizovaná PO	
107	**42**	Střední odborná škola energetická a stavební, Obchodní akademie a Střední zdravotnická škola, Chomutov, příspěvková organizace	Na Průhoně 4800, 430 03 Chomutov	41324641	zřizovaná PO	
108	**43**	Střední škola technická, gastronomická a automobilní Chomutov, příspěvková organizace	Pražská 702/10, 430 01 Chomutov	18383696	zřizovaná PO	
116	**44**	Dětský domov a Školní jídelna, Chomutov, Čelakovského 822, příspěvková organizace	Čelakovského 822/8, 430 01 Chomutov	61345733	zřizovaná PO	
132	**45**	Gymnázium Děčín, příspěvková organizace	Komenského nám. 340/4, Děčín I.-Děčín, 405 02 Děčín	47274620	zřizovaná PO	
134	**46**	Gymnázium Rumburk, Komenského 10, příspěvková organizace	Komenského 1130/10, Rumburk 1, 408 01 Rumburk	47274603	zřizovaná PO	
135	**47**	Evropská obchodní akademie, Děčín I, Komenského náměstí 2, příspěvková organizace	Komenského nám. 520/2, Děčín I-Děčín, 405 02 Děčín	47274611	zřizovaná PO	
137	**48**	Vyšší odborná škola a Střední průmyslová škola strojní, stavební a dopravní, Děčín I,příspěvková organizace	Čsl. armády 681/10, Děčín I-Děčín, 405 02 Děčín	47274689	zřizovaná PO	
140	**49**	Vyšší odborná škola, Střední průmyslová škola a Střední odborná škola, Varnsdorf, příspěvková organizace	Bratislavská 2166, 407 47 Varnsdorf	18383874	zřizovaná PO	
141	**50**	Střední škola lodní dopravy a technických řemesel, Děčín VI, příspěvková organizace	Dělnická 825/15, Děčín VI-Letná, 405 02 Děčín	14450488	zřizovaná PO	

čj. ZL	poř. čís.	Název	Sídlo	IČ	vztah k Ústeckému kraji	pozn.
142	**51**	Střední lesnická škola a Střední odborná škola, Šluknov, příspěvková organizace	T. G. Masaryka 580, 407 77 Šluknov	47274719	zřizovaná PO	
143	**52**	Střední zdravotnická škola, Děčín, Čsl. mládeže 5/9, příspěvková organizace	Čsl. mládeže 5/9, Děčín IV-Podmokly, 405 02 Děčín	00673781	zřizovaná PO	
144	**53**	Střední zdravotnická škola a Obchodní akademie, Rumburk, příspěvková organizace	Františka Nohy 959/6, Rumburk 1, 408 01 Rumburk	00673773	zřizovaná PO	
145	**54**	Střední škola zahradnická a zemědělská Antonína Emanuela Komerse, Děčín - Libverda, příspěvková organizace	Českolipská 123, Děčín XXVII-Březiny, 405 02 Děčín	47274654	zřizovaná PO	
147	**55**	Střední škola řemesel a služeb, Děčín IV, Ruská 147, příspěvková organizace	Ruská 147/46, Děčín IV-Podmokly, 405 02 Děčín	00556807	zřizovaná PO	
150	**56**	Střední odborná škola mediální grafiky a polygrafie, Rumburk, příspěvková organizace	Jiříkovská 840/4, Rumburk 1, 408 01 Rumburk	00497029	zřizovaná PO	
172	**57**	Gymnázium Josefa Jungmanna, Litoměřice, Svojsíkova 1, příspěvková organizace	Svojsíkova 1015/1a, Předměstí, 412 01 Litoměřice	46773673	zřizovaná PO	
173	**58**	Gymnázium, Lovosice, Sady pionýrů 600, příspěvková organizace	Sady pionýrů 600/6, 410 02 Lovosice	46773720	zřizovaná PO	
174	**59**	Gymnázium, Roudnice nad Labem, Havlíčkova 175, příspěvková organizace	Havlíčkova 175, 413 01 Roudnice nad Labem	46773754	zřizovaná PO	
175	**60**	Střední škola pedagogická, hotelnictví a služeb, Litoměřice, příspěvková organizace	Komenského 754/3, Předměstí, 412 01 Litoměřice	46773495	zřizovaná PO	
177	**61**	Vyšší odborná škola obalové techniky a Střední škola, Štětí, Kostelní 134, příspěvková organizace	Kostelní 134, 411 08 Štětí	46773509	zřizovaná PO	
178	**62**	Vyšší odborná škola a Střední odborná škola, Roudnice nad Labem, Špindlerova 690, příspěvková organizace	Špindlerova třída 690, 413 01 Roudnice nad Labem	46773762	zřizovaná PO	
180	**63**	Střední odborná škola a Střední odborné učiliště, Roudnice nad Labem, Neklanova 1806, příspěvková organizace	Neklanova 1806, 413 01 Roudnice nad Labem	69411263	zřizovaná PO	
198	**64**	Střední odborná škola technická a zahradnická, Lovosice, příspěvková organizace	Osvoboditelů 1/2, 410 02 Lovosice	00082571	zřizovaná PO	
183	**65**	Školní statek, Roudnice nad Labem, Vědomice 37, příspěvková organizace	č.p. 37, 413 01 Vědomice	00081701	zřizovaná PO	
130	**66**	Správa a údržba silnic Ústeckého kraje, příspěvková organizace	Ruská 260/13, Pozorka, 417 03 Dubí	00080837	zřizovaná PO	
213	**67**	Krajská majetková, příspěvková organizace	Tolstého 1232/37, 400 03 Ústí nad Labem - Střekov	00829048	zřizovaná PO	

čj. ZL	poř. čís.	Název	Sídlo	IČ	vztah k Ústeckému kraji	pozn.
206	**68**	Ústav sociální péče pro tělesně postižené dospělé Snědovice, příspěvková organizace	č.p. 1, 411 74 Snědovice	70948062	zřizovaná PO	
214	**69**	Psychiatrická léčebna Petrohrad, příspěvková organizace	č.p. 1, 439 85 Petrohrad	00829137	zřizovaná PO	
218	**70**	Kojenecké ústavy Ústeckého kraje, příspěvková organizace	Husitská 1683/2, 434 01 Most	00830577	zřizovaná PO	
221	**71**	Lékárenská služba Teplice, příspěvková organizace	Na Schodech 1535/4, Ústí nad Labem-centrum, 400 01 Ústí nad Labem	00830500	zřizovaná PO	
224	**72**	Domov Brtníky, příspěvková organizace	Brtníky 119, 407 60 Staré Křečany	47274484	zřizovaná PO	
226	**73**	Domov Severka Jiříkov, příspěvková organizace	Filipovská 582/20, Starý Jiříkov, 407 53 Jiříkov	47274468	zřizovaná PO	
228	**74**	Domovy pro osoby se zdravotním postižením Oleška - Kamenice, příspěvková organizace	Stará Oleška ev. č. 131, 405 02 Huntířov	47274522	zřizovaná PO	
229	**75**	Domovy pro seniory Šluknov - Krásná Lípa, příspěvková organizace	Křečanská 630, 407 77 Šluknov	47274573	zřizovaná PO	
230	**76**	Domovy sociálních služeb Kadaň a Mašťov, příspěvková organizace	Březinova 1093, 432 01 Kadaň	46789910	zřizovaná PO	
231	**77**	Centrum sociální pomoci Litoměřice, příspěvková organizace	Dlouhá 362/75, 410 02 Lovosice	00080195	zřizovaná PO	
232	**78**	Domov "Bez zámků" Tuchořice, příspěvková organizace	č.p. 1, 439 69 Tuchořice	00830381	zřizovaná PO	
233	**79**	Domovy sociálních služeb Litvínov, příspěvková organizace	Zátiší 177, Janov, 435 42 Litvínov	49872541	zřizovaná PO	
236	**80**	Domov sociálních služeb Meziboří, příspěvková organizace	Okružní 104, 435 13 Meziboří	49872516	zřizovaná PO	
237	**81**	Podkrušnohorské domovy sociálních služeb Dubí-Teplice, příspěvková organizace	Na Výšině 494, 417 01 Dubí	63787849	zřizovaná PO	
239	**82**	Domovy sociálních služeb Háj a Nová Ves, příspěvková organizace	Kubátova 269, 417 22 Háj u Duchcova	63787911	zřizovaná PO	
246	**83**	Zdravotnická záchranná služba Ústeckého kraje, příspěvková organizace	Sociální péče 799/7a, Severní terasa, 400 11 Ústí nad Labem	00829013	zřizovaná PO	
247	**84**	Domovy pro osoby se zdravotním postižením Ústí nad Labem, příspěvková organizace	Čajkovského 1908/82, Ústí nad Labem-centrum, 400 01 Ústí nad Labem	75149541	zřizovaná PO	
240	**85**	Oblastní muzeum v Lounech, příspěvková organizace	Pivovarská 28, 440 01 Louny	00360716	zřizovaná PO	
241	**86**	Severočeská hvězdárna a planetárium v Teplicích, příspěvková organizace	Koperníkova 3062, 415 01 Teplice	00361224	zřizovaná PO	
242	**87**	Oblastní muzeum v Litoměřicích, příspěvková organizace	Dlouhá 173/5, Litoměřice-Město, 412 01 Litoměřice	00360635	zřizovaná PO	
243	**88**	Oblastní muzeum v Děčíně, příspěvková organizace	Čsl. mládeže1/31, Děčín IV-Podmokly, 405 02 Děčín	00360210	zřizovaná PO	

čj. ZL	poř. čís.	Název	Sídlo	IČ	vztah k Ústeckému kraji	pozn.
244	**89**	Oblastní muzeum a galerie v Mostě, příspěvková organizace	Čsl. armády 1360/35, 434 01 Most	00080730	zřizovaná PO	
245	**90**	Oblastní muzeum v Chomutově, příspěvková organizace	Palackého 86, 430 01 Chomutov	00360571	zřizovaná PO	
248	**91**	Zámek Nový Hrad, příspěvková organizace	č.p. 220, 440 01 Jimlín	72557257	zřizovaná PO	
249	**92**	SPZ Triangle, příspěvková organizace	Velká Hradební 3118/48, Ústí nad Labem-centrum, 400 01 Ústí nad Labem	71295011	zřizovaná PO	
2750/DS/2017	**93**	Dopravní společnost Ústeckého kraje, příspěvková organizace	Velká Hradební 3118/48, Ústí nad Labem-centrum, 400 01 Ústí nad Labem	6231292	zřizovaná PO	
	94	Regionální rozvojová agentura Ústeckého kraje, a.s.	Velká Hradební 3118/48, Ústí nad Labem-centrum, 400 02 Ústí nad Labem	60279524	majoritní vlastník - 73,5 %	
	95	Severočeské divadlo s.r.o.	Lidické náměstí 1710/10, Ústí nad Labem-centrum, 400 01 Ústí nad Labem	22774289	podíl Ústeckého kraje- 50%	
	96	Krajská zdravotní, a.s.	Sociální péče 3316/12a, Severní Terasa, 400 11 Ústí nad Labem	25488627	jediný akcionář	
KUUK/088755/2020	**97**	Datové centrum Ústeckého kraje, příspěvková organizace	Velá Hradební 3118/48, Ústí nad Labem, 400 01	9658351	zřizovaná PO	

Vysvětlivky: PO - příspěvková organizace

Ústecký kraj
Zastupitelstvo Ústeckého kraje

DODATEK Č. 36
KE
ZŘIZOVACÍ LISTINĚ
Č.J. 243/2002
příspěvkové organizace Ústeckého kraje

Oblastní muzeum v Děčíně, příspěvková organizace
se sídlem v Čsl. mládeže 1/31, Děčín IV - Podmokly, 405 02 Děčín, IČ: 00360210
(dále jen organizace)

ze dne 4. 12. 2002, usnesení č. 181/49/2002 Rady Ústeckého kraje
ve znění usnesení Rady Ústeckého kraje č. 181/49/2002 ze dne 4. 12.2002 (dodatek č.2)
ve znění usnesení Rady Ústeckého kraje č. 105/97/2004 ze dne 2.6.2004 (dodatek č. 3)
ve znění usnesení Rady Ústeckého kraje č. 142/105/2004 ze dne 13.10.2004 (dodatek č. 4)
usnesení Rady Ústeckého kraje č. 53/16R/2005 ze dne 24. 8. 2005
(úplné znění zřizovací listiny)
ve znění usnesení Rady Ústeckého kraje č. 30/73R/2007 ze dne 31.1.2007 (dodatek č. 5)
usnesení Rady Ústeckého kraje č. 31/12R/2009 ze dne 11. 3. 2009
(úplné znění zřizovací listiny)
ve znění usnesení Rady Ústeckého kraje č. 59/28R/2009ze dne 7. 10. 2009 (dodatek č. 6)
ve znění usnesení Rady Ústeckého kraje č. 14/35R/2009ze dne 16. 12. 2009 (dodatek č. 7)
ve znění usnesení Rady Ústeckého kraje č. 32/44R/2010 ze dne 7.4.2010 (dodatek č. 8)
ve znění usnesení Rady Ústeckého kraje č. 32/44R/2010 ze dne 7. 4. 2010
(úplné znění zřizovací listiny)
ve znění usnesení Rady Ústeckého kraje č. 35/56R/2010 ze dne 15. 9. 2010(dodatek č. 9)
ve znění usnesení Rady Ústeckého kraje č. 37/74R/2011 ze dne 30. 3. 2011 (dodatek č. 10)
ve znění usnesení Rady Ústeckého kraje č. 55/103R/2012 ze dne 9. 5. 2012 (dodatek č. 11)
ve znění usnesení Rady Ústeckého kraje č. 59/104R/2012 ze dne 23. 5. 2012 (dodatek č. 12)
ve znění usnesení Rady Ústeckého kraje č. 55/105R/2012 ze dne 13. 6. 2012
(úplné znění zřizovací listiny)
ve znění usnesení Rady Ústeckého kraje č. 61/12R/2013 ze dne 27. 3. 2013 (dodatek č. 13)
ve znění usnesení Rady Ústeckého kraje č. 177/13R/2013 ze dne 10. 4. 2013 (dodatek č. 14)
ve znění usnesení Zastupitelstva Ústeckého kraje č. 85/10Z/2013 ze dne 30. 10. 2013 (dodatek č. 15)
ve znění usnesení Zastupitelstva Ústeckého kraje č. 101/12Z/2013 ze dne 11. 12. 2013 a č.64/13Z/2014ze dne 26. 2. 2014 (dodatek č. 16)
ve znění usnesení Zastupitelstva Ústeckého kraje č. 69/13Z/2014 ze dne 26. 2. 2014 (dodatek č. 17)
úplné znění zřizovací listiny ze dne 17. 7. 2014
ve znění usnesení Zastupitelstva Ústeckého kraje č. 112/23Z/2015 ze dne 29. 6. 2015 (dodatek č. 18)
ve znění usnesení Zastupitelstva Ústeckého kraje č. 88/24Z/2015 ze dne 7. 9. 2015 (dodatek č. 19)
ve znění usnesení Zastupitelstva Ústeckého kraje č. 65/26Z/2015 ze dne 14. 12. 2015 (dodatek č. 20)
úplné znění zřizovací listiny ze dne 4. 1. 2016
ve znění usnesení Zastupitelstva Ústeckého kraje č. 86/28Z/2016 ze dne 29. 2. 2016

(dodatek č. 21)
ve znění usnesení Zastupitelstva Ústeckého kraje č. 116/30Z/2016 ze dne 27. 6. 2016
(dodatek č. 22)
ve znění usnesení Zastupitelstva Ústeckého kraje č. 43/2Z/2016 ze dne 19. 12. 2016
(dodatek č. 23)
úplné znění zřizovací listiny ze dne 2. 1. 2017
ve znění usnesení Zastupitelstva Ústeckého kraje č. 017/3Z/2017 ze dne 20. 2. 2017
(dodatek č. 24)
ve znění usnesení Zastupitelstva Ústeckého kraje č. 056/6Z/2017 ze dne 26. 6. 2017
(dodatek č. 25)
ve znění usnesení Zastupitelstva Ústeckého kraje č. 063/9Z/2017 ze dne 11. 12. 2017
(dodatek č. 26)
úplné znění zřizovací listiny ze dne 2. 1. 2018
ve znění usnesení Zastupitelstva Ústeckého kraje č. 066/13Z/2018 ze dne 25. 6. 2018
(dodatek č. 27)
ve znění usnesení Zastupitelstva Ústeckého kraje č. 064/16Z/2018 ze dne 10. 12. 2018
(dodatek č. 28)
ve znění usnesení Zastupitelstva Ústeckého kraje č. 015/16Z/2018 ze dne 10. 12. 2018
(dodatek č. 29)
úplné znění zřizovací listiny ze dne 2. 1. 2019
ve znění usnesení Zastupitelstva Ústeckého kraje č. 049/20Z/2019 ze dne 24. 6. 2019
(dodatek č. 30)
ve znění usnesení Zastupitelstva Ústeckého kraje č. 060/25Z/2019 ze dne 9. 12. 2019
(dodatek č. 31)
ve znění usnesení Zastupitelstva Ústeckého kraje č. 054/30Z/2020 ze dne 22. 6. 2020
(dodatek č. 32)
úplné znění zřizovací listiny ze dne 4. 1. 2021
ve znění usnesení Zastupitelstva Ústeckého kraje č. 038/7Z/2021 ze dne 21. 6. 2021
(dodatek č. 33)
ve znění usnesení Zastupitelstva Ústeckého kraje č. 038/7Z/2021 ze dne 21. 6. 2021
(dodatek č. 34)
úplné znění zřizovací listiny ze dne 3. 1. 2022
ve znění usnesení Zastupitelstva Ústeckého kraje č. 014/14Z/2022 ze dne 25. 4. 2022
(dodatek č. 35)

Na základě usnesení Zastupitelstva Ústeckého kraje č. 0../..Z/2022 ze dne 27. 6. 2022 se výše uvedená zřizovací listina ve znění pozdějších změn a dodatků mění takto:

I. V příloze č. 1 – „Specifikace dlouhodobého majetku – nemovité věci“ zřizovací listiny se doplňuje následující položka majetku svěřeného organizaci k hospodaření:

Specifikace dlouhodobého majetku – nemovité věci

Katastrální území: Varnsdorf

Pozemky

Parcela	Výměra (m^2)	Druh pozemku	Způsob využití
1582	374	ostatní plocha	ostatní komunikace

II. V příloze č. 3 – „Specifikace dlouhodobého majetku – movité věci, které jsou sbírkami a sbírkovými předměty dle zákona č. 122/2000 Sb., o ochraně sbírek muzejní povahy a o změně některých dalších zákonů“ zřizovací listiny se doplňují následující položky majetku svěřeného organizaci k hospodaření:

Kulturní předměty – účet 032

Přírůstkové číslo	Počet kusů	Název sbírkového předmětu
1/2021	1	Nouzové platidlo
2/2021	1	Nouzové platidlo
3/2021	1	Nouzové platidlo
4/2021	1	Nouzové platidlo
5/2021	1	Nouzové platidlo
6/2021	1	Nouzové platidlo
7/2021	1	Nouzové platidlo
0008/2021 a,b	2	Nouzové platidlo
9/2021	1	Nouzové platidlo
10/2021	1	Nouzové platidlo
11/2021	1	Nouzové platidlo
12/2021	1	Nouzové platidlo
13/2021	1	Nouzové platidlo
14/2021	1	Nouzové platidlo
15/2021	1	Nouzové platidlo
16/2021	1	Nouzové platidlo
17/2021	1	Nouzové platidlo
18/2021	1	Nouzové platidlo
19/2021	1	Nouzové platidlo
20/2021	1	Nouzové platidlo
21/2021	1	Nouzové platidlo
22/2021	1	Nouzové platidlo
23/2021	1	Nouzové platidlo
24/2021	1	Nouzové platidlo
25/2021	1	Nouzové platidlo
0026/2021 a-f	6	Nouzové platidlo
0027/2021 a-e	5	Nouzové platidlo
28/2021	1	Nouzové platidlo
29/2021	1	Nouzové platidlo

30/2021	1	Nouzové platidlo
31/2021	1	Nouzové platidlo
32/2021	1	Nouzové platidlo
33/2021	1	Nouzové platidlo
34/2021	1	Nouzové platidlo
35/2021	1	Nouzové platidlo
36/2021	1	Nouzové platidlo
37/2021	1	Nouzové platidlo
38/2021	1	Nouzové platidlo
39/2021	1	Nouzové platidlo
40/2021	1	Nouzové platidlo
0041/2021 a-e	5	Nouzové platidlo
0042/2021 a-g	7	Nouzové platidlo
43/2021	1	Nouzové platidlo
44/2021	1	Nouzové platidlo
45/2021	1	Nouzové platidlo
46/2021	1	Nouzové platidlo
0047/2021 a-f	6	Nouzové platidlo
0048/2021 a,b	2	Nouzové platidlo
0049/2021 a-d	4	Nouzové platidlo
0050/2021 a-e	5	Nouzové platidlo
51/2021	1	Nouzové platidlo
52/2021	1	Nouzové platidlo
53/2021	1	Nouzové platidlo
54/2021	1	Nouzové platidlo
55/2021	1	Nouzové platidlo
0056/2021 a,b	2	Nouzové platidlo
0057/2021 a,b	2	Nouzové platidlo
0058/2021 a,b	2	Nouzové platidlo
59/2021	1	Nouzové platidlo
60/2021	1	Nouzové platidlo
61/2021	1	Nouzové platidlo
62/2021	1	Nouzové platidlo
63/2021	1	Nouzové platidlo
0064/2021 a-c	3	Nouzové platidlo
65/2021	1	Nouzové platidlo
66/2021	1	Nouzové platidlo

67/2021	1	Nouzové platidlo
68/2021	1	Nouzové platidlo
69/2021	1	Nouzové platidlo
70/2021	1	Nouzové platidlo
71/2021	1	Nouzové platidlo
72/2021	1	Nouzové platidlo
73/2021	1	Nouzové platidlo
74/2021	1	Nouzové platidlo
75/2021	1	Nouzové platidlo
76/2021	1	Nouzové platidlo
77/2021	1	Nouzové platidlo
0078/2021 a,b	2	Nouzové platidlo
0079/2021 a,b	2	Nouzové platidlo
80/2021	1	Nouzové platidlo
81/2021	1	Nouzové platidlo
82/2021	1	Nouzové platidlo
0083/2021 a-c	3	Nouzové platidlo
0084/2021 a-c	3	Nouzové platidlo
0085/2021 a-c	3	Nouzové platidlo
0086/2021 a-c	3	Nouzové platidlo
87/2021	1	Nouzové platidlo
88/2021	1	Nouzové platidlo
89/2021	1	Nouzové platidlo
90/2021	1	Nouzové platidlo
91/2021	1	Nouzové platidlo
92/2021	1	Nouzové platidlo
93/2021	1	Nouzové platidlo
94/2021	1	Nouzové platidlo
95/2021	1	Nouzové platidlo
96/2021	1	Nouzové platidlo
97/2021	1	Nouzové platidlo
98/2021	1	Nouzové platidlo
99/2021	1	Nouzové platidlo
100/2021	1	Nouzové platidlo
101/2021	1	Pohlednice
102/2021	1	stínidlo
103/2021	1	Panna Marie s Ježíškem - sklo

0104/2021 a,b	1	keramická dóza s víčkem
0105/2021 a,b	2	ondulační kleště
106/2021	1	Šachové hodiny
107/2021	1	Šachové hodiny
108/2021	1	Šachové hodiny
109/2021	1	Toaletní papír
110/2021	1	Nouzové platidlo
111/2021	1	Nouzové platidlo
112/2021	1	Nouzové platidlo
113/2021	1	Nouzové platidlo
114/2021	1	Nouzové platidlo
115/2021	1	Nouzové platidlo
116/2021	1	Nouzové platidlo
117/2021	1	Nouzové platidlo
118/2021	1	Nouzové platidlo
119/2021	1	Nouzové platidlo
120/2021	1	Nouzové platidlo
121/2021	1	Nouzové platidlo
122/2021	1	Nouzové platidlo
123/2021	1	Nouzové platidlo
124/2021	1	Nouzové platidlo
125/2021	1	Nouzové platidlo
126/2021	1	Nouzové platidlo
127/2021	1	Nouzové platidlo
128/2021	1	Nouzové platidlo
129/2021	1	Nouzové platidlo
130/2021	1	Nouzové platidlo
0131/2021 a-f	6	Nouzové platidlo
0132/2021 a-f	6	Nouzové platidlo
0133/2021 a-f	6	Nouzové platidlo
0134/2021 a-f	6	Nouzové platidlo
135/2021	1	Nouzové platidlo
136/2021	1	Nouzové platidlo
137/2021	1	Nouzové platidlo
138/2021	1	Nouzové platidlo
139/2021	1	Nouzové platidlo
140/2021	1	Nouzové platidlo

141/2021	1	Nouzové platidlo
142/2021	1	Nouzové platidlo
143/2021	1	Nouzové platidlo
144/2021	1	Nouzové platidlo
0145/2021 a,b	2	Nouzové platidlo
0146/2021 a,b	2	Nouzové platidlo
147/2021	1	Nouzové platidlo
148/2021	1	Nouzové platidlo
0149/2021 a,b	2	Nouzové platidlo
150/2021	1	Nouzové platidlo
151/2021	1	Nouzové platidlo
152/2021	1	Nouzové platidlo
153/2021	1	Nouzové platidlo
154/2021	1	Nouzové platidlo
155/2021	1	Nouzové platidlo
156/2021	1	Nouzové platidlo
157/2021	1	Porcelánový ohřívač
158/2021	1	podmalba na skle
159/2021	1	podmalba na skle
160/2021	1	Nouzové platidlo
161/2021	1	Nouzové platidlo
0162/2021 a-e	5	Nouzové platidlo
0163/2021 a,b	2	Nouzové platidlo
164/2021	1	Nouzové platidlo
165/2021	1	Nouzové platidlo
166/2021	1	Nouzové platidlo
167/2021	1	Nouzové platidlo
168/2021	1	Nouzové platidlo
169/2021	1	Nouzové platidlo
170/2021	1	Nouzové platidlo
171/2021	1	Nouzové platidlo
172/2021	1	Nouzové platidlo
173/2021	1	Nouzové platidlo
174/2021	1	Nouzové platidlo
175/2021	1	Nouzové platidlo
176/2021	1	Nouzové platidlo
177/2021	1	Nouzové platidlo

178/2021	1	Nouzové platidlo
179/2021	1	Nouzové platidlo
180/2021	1	Nouzové platidlo
181/2021	1	Nouzové platidlo
182/2021	1	Nouzové platidlo
183/2021	1	Nouzové platidlo
184/2021	1	Nouzové platidlo
185/2021	1	Nouzové platidlo
186/2021	1	Nouzové platidlo
187/2021	1	Nouzové platidlo
188/2021	1	Nouzové platidlo
189/2021	1	Nouzové platidlo
190/2021	1	Nouzové platidlo
191/2021	1	Nouzové platidlo
192/2021	1	Nouzové platidlo
193/2021	1	Nouzové platidlo
194/2021	1	Nouzové platidlo
195/2021	1	Nouzové platidlo
196/2021	1	Nouzové platidlo
197/2021	1	Nouzové platidlo
198/2021	1	Nouzové platidlo
199/2021	1	Nouzové platidlo
200/2021	1	Nouzové platidlo
201/2021	1	Nouzové platidlo
202/2021	1	Nouzové platidlo
203/2021	1	Nouzové platidlo
204/2021	1	Nouzové platidlo
205/2021	1	Nouzové platidlo
206/2021	1	Nouzové platidlo
207/2021	1	Nouzové platidlo
0208/2021 a-e	5	Nouzové platidlo
209/2021	1	Nouzové platidlo
210/2021	1	Nouzové platidlo
211/2021	1	Nouzové platidlo
212/2021	1	Nouzové platidlo
213/2021	1	Nouzové platidlo
214/2021	1	Nouzové platidlo

215/2021	1	Nouzové platidlo
216/2021	1	Nouzové platidlo
217/2021	1	Nouzové platidlo
218/2021	1	Nouzové platidlo
219/2021	1	Nouzové platidlo
220/2021	1	Nouzové platidlo
0221/2021 a,b	2	Nouzové platidlo
0222/2021 a,b	2	Nouzové platidlo
0223/2021 a,b	2	Nouzové platidlo
0224/2021 a-f	6	Nouzové platidlo
225/2021	1	Nouzové platidlo
0226/2021 a-c	3	Nouzové platidlo
227/2021	1	Nouzové platidlo
228/2021	1	Nouzové platidlo
229/2021	1	Nouzové platidlo
230/2021	1	Nouzové platidlo
231/2021	1	Nouzové platidlo
232/2021	1	Nouzové platidlo
233/2021	1	Nouzové platidlo
234/2021	1	Nouzové platidlo
235/2021	1	Nouzové platidlo
236/2021	1	Nouzové platidlo
237/2021	1	Nouzové platidlo
238/2021	1	Nouzové platidlo
239/2021	1	Nouzové platidlo
240/2021	1	Nouzové platidlo
241/2021	1	Nouzové platidlo
242/2021	1	Nouzové platidlo
243/2021	1	Nouzové platidlo
244/2021	1	Nouzové platidlo
245/2021	1	Nouzové platidlo
246/2021	1	Nouzové platidlo
247/2021	1	Nouzové platidlo
248/2021	1	Nouzové platidlo
249/2021	1	Lampa stolní
0250/2021 a,b	2	Hrací stroj
251/2021	1	talíř

252/2021	1	Nouzové platidlo
253/2021	1	Nouzové platidlo
254/2021	1	Nouzové platidlo
255/2021	1	Nouzové platidlo
256/2021	1	Nouzové platidlo
257/2021	1	Nouzové platidlo
0258/2021 a-e	5	Nouzové platidlo
0259/2021 a-c	3	Nouzové platidlo
260/2021	1	Nouzové platidlo
261/2021	1	Nouzové platidlo
262/2021	1	Nouzové platidlo
263/2021	1	Nouzové platidlo
264/2021	1	Nouzové platidlo
265/2021	1	Nouzové platidlo
266/2021	1	Nouzové platidlo
267/2021	1	Nouzové platidlo
268/2021	1	Nouzové platidlo
269/2021	1	Nouzové platidlo
270/2021	1	Nouzové platidlo
271/2021	1	Nouzové platidlo
272/2021	1	Nouzové platidlo
0273/2021 a-f	6	Nouzové platidlo
0274/2021 a-f	6	Nouzové platidlo
275/2021	1	Nouzové platidlo
276/2021	1	Nouzové platidlo
277/2021	1	Nouzové platidlo
278/2021	1	Nouzové platidlo
279/2021	1	Nouzové platidlo
280/2021	1	Nouzové platidlo
281/2021	1	Nouzové platidlo
282/2021	1	Nouzové platidlo
283/2021	1	Nouzové platidlo
284/2021	1	Nouzové platidlo
285/2021	1	Nouzové platidlo
286/2021	1	Nouzové platidlo
287/2021	1	Nouzové platidlo
0288/2021 a,b	2	Nouzové platidlo

0289/2021 a,b	2	Nouzové platidlo
0290/2021 a-d	4	Nouzové platidlo
291/2021	1	Nouzové platidlo
292/2021	1	Nouzové platidlo
0293/2021 a,b	2	Nouzové platidlo
294/2021	1	Nouzové platidlo
295/2021	1	Nouzové platidlo
296/2021	1	Nouzové platidlo
297/2021	1	Nouzové platidlo
298/2021	1	Nouzové platidlo
299/2021	1	Nouzové platidlo
300/2021	1	stojan na vánoční stromeček
301/2021	1	Prosklená vitrínka
302/2021	1	Nouzové platidlo
303/2021	1	Nouzové platidlo
304/2021	1	Nouzové platidlo
305/2021	1	Nouzové platidlo
306/2021	1	Nouzové platidlo
307/2021	1	Nouzové platidlo
308/2021	1	Nouzové platidlo
309/2021	1	Nouzové platidlo
310/2021	1	Nouzové platidlo
311/2021	1	Nouzové platidlo
312/2021	1	Nouzové platidlo
313/2021	1	Nouzové platidlo
314/2021	1	Nouzové platidlo
315/2021	1	Nouzové platidlo
316/2021	1	Nouzové platidlo
317/2021	1	Nouzové platidlo
318/2021	1	Nouzové platidlo
319/2021	1	Nouzové platidlo
320/2021	1	Nouzové platidlo
321/2021	1	Nouzové platidlo
322/2021	1	Nouzové platidlo
323/2021	1	Nouzové platidlo
0324/2021 a,b	2	Nouzové platidlo
0325/2021 a,b	2	Nouzové platidlo

0326/2021 a,b	2	Nouzové platidlo
327/2021	1	Nouzové platidlo
328/2021	1	Nouzové platidlo
329/2021	1	Nouzové platidlo
330/2021	1	Nouzové platidlo
331/2021	1	Nouzové platidlo
0332/2021 a,b	2	Nouzové platidlo
333/2021	1	Nouzové platidlo
334/2021	1	Nouzové platidlo
335/2021	1	Nouzové platidlo
336/2021	1	Nouzové platidlo
337/2021	1	Nouzové platidlo
338/2021	1	Nouzové platidlo
339/2021	1	Nouzové platidlo
340/2021	1	Nouzové platidlo
341/2021	1	Nouzové platidlo
342/2021	1	Nouzové platidlo
343/2021	1	Nouzové platidlo
344/2021	1	Nouzové platidlo
345/2021	1	Nouzové platidlo
346/2021	1	Nouzové platidlo
347/2021	1	Nouzové platidlo
348/2021	1	Nouzové platidlo
349/2021	1	Nouzové platidlo
350/2021	1	Nouzové platidlo
351/2021	1	Nouzové platidlo
0352/2021 a-d	4	Nouzové platidlo
0353/2021 a-d	4	Nouzové platidlo
354/2021	1	Nouzové platidlo
355/2021	1	Nouzové platidlo
356/2021	1	Nouzové platidlo
357/2021	1	Nouzové platidlo
0358/2021 a-f	6	Nouzové platidlo
359/2021	1	Nouzové platidlo
360/2021	1	Nouzové platidlo
361/2021	1	Nouzové platidlo
362/2021	1	Nouzové platidlo

363/2021	1	Nouzové platidlo
364/2021	1	Nouzové platidlo
365/2021	1	Nouzové platidlo
366/2021	1	Nouzové platidlo
367/2021	1	Nouzové platidlo
368/2021	1	Nouzové platidlo
369/2021	1	Nouzové platidlo
370/2021	1	Nouzové platidlo
371/2021	1	Nouzové platidlo
372/2021	1	Nouzové platidlo
373/2021	1	Nouzové platidlo
374/2021	1	Nouzové platidlo
375/2021	1	Nouzové platidlo
376/2021	1	Nouzové platidlo
377/2021	1	Nouzové platidlo
378/2021	1	Nouzové platidlo
379/2021	1	Nouzové platidlo
380/2021	1	Nouzové platidlo
381/2021	1	Nouzové platidlo
382/2021	1	Nouzové platidlo
383/2021	1	Nouzové platidlo
384/2021	1	Nouzové platidlo
385/2021	1	Nouzové platidlo
386/2021	1	Nouzové platidlo
387/2021	1	Nouzové platidlo
388/2021	1	Nouzové platidlo
389/2021	1	Nouzové platidlo
390/2021	1	Nouzové platidlo
391/2021	1	Nouzové platidlo
392/2021	1	Nouzové platidlo
393/2021	1	Nouzové platidlo
394/2021	1	Nouzové platidlo
395/2021	1	Nouzové platidlo
396/2021	1	Nouzové platidlo
397/2021	1	Nouzové platidlo
398/2021	1	Nouzové platidlo
0399/2021 a-f	6	Nouzové platidlo

400/2021	1	Nouzové platidlo
401/2021	1	Nouzové platidlo
0402/2021 a-c	3	Nouzové platidlo
0403/2021 a-c	3	Nouzové platidlo
0404/2021 a-d	4	Nouzové platidlo
405/2021	1	Nouzové platidlo
406/2021	1	Nouzové platidlo
407/2021	1	Nouzové platidlo
408/2021	1	Nouzové platidlo
409/2021	1	Nouzové platidlo
410/2021	1	Nouzové platidlo
411/2021	1	Nouzové platidlo
412/2021	1	Nouzové platidlo
413/2021	1	Nouzové platidlo
0414/2021 a-e	5	Nouzové platidlo
0415/2021 a-e	5	Nouzové platidlo
0416/2021 a,b	2	Nouzové platidlo
0417/2021 a,b	2	Nouzové platidlo
0418/2021 a,b	2	Nouzové platidlo
0419/2021 a,b	2	Nouzové platidlo
0420/2021 a,b	2	Nouzové platidlo
0421/2021 a,b	2	Nouzové platidlo
422/2021	1	Nouzové platidlo
423/2021	1	Nouzové platidlo
424/2021	1	Nouzové platidlo
425/2021	1	Nouzové platidlo
426/2021	1	Nouzové platidlo
427/2021	1	Nouzové platidlo
428/2021	1	Nouzové platidlo
429/2021	1	Nouzové platidlo
430/2021	1	Nouzové platidlo
431/2021	1	Nouzové platidlo
432/2021	1	Nouzové platidlo
433/2021	1	Nouzové platidlo
434/2021	1	Nouzové platidlo
435/2021	1	Nouzové platidlo
436/2021	1	Nouzové platidlo

437/2021	1	Nouzové platidlo
438/2021	1	Nouzové platidlo
439/2021	1	Nouzové platidlo
440/2021	1	Nouzové platidlo
441/2021	1	Nouzové platidlo
442/2021	1	Nouzové platidlo
443/2021	1	Nouzové platidlo
444/2021	1	Nouzové platidlo
445/2021	1	Nouzové platidlo
446/2021	1	Nouzové platidlo
447/2021	1	Nouzové platidlo
448/2021	1	Nouzové platidlo
0449/2021 a,b	2	Nouzové platidlo
0450/2021 a,b	2	Nouzové platidlo
451/2021	1	Nouzové platidlo
452/2021	1	Nouzové platidlo
453/2021	1	Nouzové platidlo
454/2021	1	Nouzové platidlo
455/2021	1	Nouzové platidlo
456/2021	1	Nouzové platidlo
457/2021	1	Nouzové platidlo
458/2021	1	Nouzové platidlo
459/2021	1	Nouzové platidlo
460/2021	1	Nouzové platidlo
461/2021	1	Nouzové platidlo
462/2021	1	Nouzové platidlo
0463/2021 a-f	6	Nouzové platidlo
464/2021	1	Nouzové platidlo
465/2021	1	Nouzové platidlo
466/2021	1	Nouzové platidlo
467/2021	1	Nouzové platidlo
468/2021	1	Nouzové platidlo
469/2021	1	Nouzové platidlo
470/2021	1	Nouzové platidlo
471/2021	1	Nouzové platidlo
0472/2021 a-c	3	Nouzové platidlo
473/2021	1	Nouzové platidlo

474/2021	1	Nouzové platidlo
475/2021	1	Nouzové platidlo
476/2021	1	Nouzové platidlo
477/2021	1	Nouzové platidlo
478/2021	1	Nouzové platidlo
479/2021	1	Nouzové platidlo
480/2021	1	Nouzové platidlo
481/2021	1	Nouzové platidlo
482/2021	1	Nouzové platidlo
483/2021	1	Nouzové platidlo
484/2021	1	Nouzové platidlo
485/2021	1	Nouzové platidlo
486/2021	1	Nouzové platidlo
0487/2021 a-d	4	Nouzové platidlo
488/2021	1	Nouzové platidlo
489/2021	1	Nouzové platidlo
490/2021	1	Nouzové platidlo
491/2021	1	Nouzové platidlo
492/2021	1	Nouzové platidlo
493/2021	1	Nouzové platidlo
494/2021	1	Nouzové platidlo
495/2021	1	Nouzové platidlo
0496/2021 a,b	2	Nouzové platidlo
497/2021	1	Nouzové platidlo
498/2021	1	Nouzové platidlo
499/2021	1	Nouzové platidlo
500/2021	1	Nouzové platidlo
501/2021	1	Nouzové platidlo
502/2021	1	Nouzové platidlo
503/2021	1	Nouzové platidlo
504/2021	1	Nouzové platidlo
505/2021	1	Nouzové platidlo
506/2021	1	Nouzové platidlo
507/2021	1	Nouzové platidlo
508/2021	1	Nouzové platidlo
509/2021	1	Nouzové platidlo
510/2021	1	Nouzové platidlo

511/2021	1	Nouzové platidlo
512/2021	1	Nouzové platidlo
513/2021	1	Nouzové platidlo
514/2021	1	Nouzové platidlo
515/2021	1	Nouzové platidlo
516/2021	1	Nouzové platidlo
517/2021	1	Nouzové platidlo
0518/2021 a,b	2	Nouzové platidlo
519/2021	1	Nouzové platidlo
520/2021	1	Nouzové platidlo
521/2021	1	Nouzové platidlo
522/2021	1	Nouzové platidlo
523/2021	1	Nouzové platidlo
524/2021	1	Nouzové platidlo
525/2021	1	Nouzové platidlo
526/2021	1	Nouzové platidlo
527/2021	1	Nouzové platidlo
0528/2021 a-d	4	Nouzové platidlo
529/2021	1	Nouzové platidlo
530/2021	1	Nouzové platidlo
0531/2021 a,b	2	Nouzové platidlo
532/2021	1	Nouzové platidlo
0533/2021 a,b	2	Nouzové platidlo
534/2021	1	Nouzové platidlo
535/2021	1	Nouzové platidlo
536/2021	1	Nouzové platidlo
537/2021	1	Nouzové platidlo
538/2021	1	Nouzové platidlo
0539/2021 a-i	10	Nouzové platidlo
540/2021	1	Kráječ másla
541/2021	1	Talíř
542/2021	1	Talíř
543/2021	1	Talíř
544/2021	2	Talíř
545/2021	1	Talíř
546/2021	1	Relikviář - skříňkový
547/2021	1	Relikviář - skříňkový

548/2021	1	Moždíř
549/2021	1	Moždíř
550/2021	2	Konvice s pokličkou
551/2021	1	Dóza
552/2021	2	Dózička
553/2021	1	Kalíšek
554/2021	1	Trpaslík
555/2021	1	Pohárek
556/2021	1	Dóza
557/2021	1	Dóza
558/2021	1	Váza
559/2021	1	Dóza
560/2021	1	Váza
561/2021	1	Květináč
562/2021	1	Váza
563/2021	1	Mísa na noze
564/2021	1	Dóza
565/2021	2	Váza a víčko
566/2021	1	Podstavec
567/2021	1	Džbánek
568/2021	1	Dóza
569/2021	1	Talířek
570/2021	1	Pieta
571/2021	1	Květník
572/2021	2	Dóza s víčkem
573/2021	1	Váza
574/2021	1	Kalíšek na vajíčko
575/2021	1	Kroužek na ubrousek
576/2021	1	Váza
577/2021	1	Kalíšek
578/2021	1	Stojánek
579/2021	1	Džbánek
580/2021	1	Dóza
581/2021	1	Obrázek nebo miska na mýdlo?
582/2021	1	Košíček
583/2021	2	Dóza s víčkem
584/2021	1	Pohárek

585/2021	1	Talíř
586/2021	1	Dóza
587/2021	1	Tácek
588/2021	1	Talíř
589/2021	1	Miska
590/2021	1	Talířek
591/2021	1	Kráva - plastika
592/2021	2	Konvička s víčkem
593/2021	1	Tácek
594/2021	1	Tácek
595/2021	1	Vázička
596/2021	1	Vázička s růží
597/2021	1	Talířek
598/2021	1	Misky
599/2021	2	Ozdobné kroužky - objímky
600/2021	1	Váza
601/2021	1	Váza
602/2021	1	Květináč
603/2021	1	Talíř
604/2021	1	Dóza
605/2021	9	soubor střepů (trpaslík)
606/2021	10	soubor sádrových forem
607/2021	8	soubor střepů (panenka)
608/2021	8	soubor víček a pokliček
609/2021	1	Talíř
610/2021	1	Talíř
611/2021	1	Hmoždíř
612/2021	1	Betlém
613/2021	1	Betlém
614/2021	1	Betlém
615/2021	1	Betlém
616/2021	2	Papírová krabička
617/2021	1	Svatý obrázek P. Marie
618/2021	1	Pohled na Děčín
619/2021	1	Pohled na Děčín
620/2021	1	Knížečka
621/2021	1	Kovová knížečka

622/2021	1	Odznak
623/2021	1	Zápisníček
624/2021	1	Pouzdro na sirky
625/2021	1	Pohled na Děčín
626/2021	4	Špičky na cigarety
627/2021	10	Držadla na tašky
628/2021	10	Držadla na tašky
629/2021	1	Skleněný půllitr
630/2021	1	Talíř
631/2021	1	Trouba
632/2021	1	Pamětní medaile
633/2021	1	Pamětní medaile
634/2021	1	Stůl jídelní
635/2021	1	Pochva
636/2021	1	Válečný plakát
V 4/2021	1	Spolkový odznak
V 1/2021	13	Betlém rodiny Pleskottovy z Malého Šenova čp. 38
V 2/2021	1	Vzorník látek
V 5/2021	1	Spolkový odznak
V 6/2021	1	Turistický štítek
V 3/2021	1	Psací stroj
V 7/2021	1	Faktura
V 8/2021	1	Faktura
V 9/2021	1	Reliéf Moritze Schnitzera
A 5773	1	Cesty po světě, Amerika
A 5774	1	Námořníkem, topičem a psovodem za jižním polárním kruhem
A 5775	1	Moderní pokroky v dopravnictví, díl III. Plavba
A 5776	1	Ze života našich námořníků
A 5777	1	O velké havárii při dopravě námoří
A 5778	1	Šlechetný námořník
16255	6	Sbírkové předměty OM DC před restaurováním
16256	19	Sbírkové předměty OM DC - archeologie
16257	1	Sbírkový předmět OM DC A 1942
16258	1098	Skeny 39. šanonu archivu negativů OM DC (12992 - 13069)
16259	10	Dokumentace sbírek - H 837 - H 843, H 1847 a,b, K 1391, S 638
16260	5	Malby na skle po restaurování E 18 - E 22
16261	24	Grafiky Břetislava Kmenta
16262	1	Rám obrazu po restaurování - V 730/86

16263	3	Obrazy a učební pomůcka pro expozici "Plavba"
16264	2	Olejomalba a kresba Děčína 19. století
16265	1122	Skeny 40. šanonu archivu negativů OM DC (13070 - 13169)
16266	8	Sbírkové předměty OM DC : K 1395 - K 1399, H 871
16267	3	Sbírkové předměty OM DC : S 548 a,b, H 2658 - po restaurování
16268	1137	Skeny 41. šanonu archivu negativů OM DC (13170 - 13266)
16269	4	Sbírkové předměty po restaurování
16270	1	Sbírkový předmět OM DC - pamětní plaketa řetězového mostu
16271	35	Výstava "Táto, namaluj mi vojáčka" v OM DC
16272	1114	Skeny 42. šanonu archivu negativů OM DC (13267 - 13341)
16273	1	Plechová tabule "Brauerei Bodenbach" před restaurováním
16274	3	Sbírkové předměty (nástroje - bez čísla) po restaurování
16275	2	Sbírkové předměty OM DC : H 874, H 436
16276	31	Sbírkové předměty OM DC - archeologie
16277	9	Odložená vernisáž výstavy "Kmentovi, životní dílo" v OM DC
16278	110	Výstava "Cesty do pravěku aneb Ve stopách Zdeňka Buriana" v OM
16279	1136	Skeny 43. šanonu archivu negativů OM DC (13342 - 13411)
16280	1084	Skeny 44. šanonu archivu negativů OM DC (13412 - 13515)
16281	10	Sbírkové předměty před restaurováním : V 2/98, V 4293/86, V
16282	4	Děčín, Labské nábřeží - pokládka nové kanalizační sítě
16283	1	Děčín, Zámecká ulice - podzemní odpadkové kontejnery
16284	6	Děčín, Zámecká ulice - "vybydlený" dům čp. 1066/4, opravený dům
16285	10	Děčín, Růžová zahrada - rekonstrukce glorietu
16286	4	Děčín I - zrekonstruovaná Ulička k východnímu nádraží
16287	3	Děčín I, Stavební ulice - pavlačový dům čp. 379/4
16288	3	Děčín I, Anenská ulice - rekonstrukce domu čp. 329/7
16289	1	Děčín II - roh ulic Wolkerovy a Riegrovy - altán na zahradě
16290	3	Děčín II, park ve Wolkerově ulici - pamětní kámen k otevření
16291	5	Děčín II, ulice Čsl. armády - opravený železniční viadukt na trati
16292	3	Děčín II, předpřípravné práce na rekonstrukci trati Děčín východ -
16293	1	Děčín I, Labská ulice - parkovací rezervace
16294	3	Děčín I, Labská ulice - stavba přístaviště - Smetanovo nábřeží
16295	6	Oprava koryta Loubského potoka v horní části Loubské rokle
16296	1191	Skeny 45. šanonu archivu negativů OM DC (13516 - 13593)
16297	31	Benešov nad Ploučnicí - interiér kostela Narození Panny Marie
16298	3	Benešov nad Ploučnicí z věže kostela

16299	4	Thunský stolek, fot před koupí do OM DC
16300	1	Propagační nacistická tabule, foto před koupí do OM DC
16301	3	Sbírkové předměty OM DC - archeologie, kovy - před
16302	1114	Skeny 46. šanonu archivu negativů OM DC (13594 - 13692)
16303	12	Děčín, muzeum - kácení suché borovice ve dvoře
16304	2	Děčín, Václavice - oprava vozovky ulice Popovická
16305	3	Děčín, Dolní Oldřichov - oprava křižovatky ulic Saská a Teplická
16306	2	Děčín, Bělá - kostel sv. Františka Xaverského po opravě fasády
16307	1	Děčín, Březiny - Dům dětí a mládeže
16308	1	Děčín, Březiny - čtvrtá fáze revitalizace sídliště
16309	2	Děčín, Březiny - hřbitov
16310	2	Děčín, Březiny - oprava silnice č. 262 do Benešova n. Pl.
16311	1	Plakát z 50. let 20. století
16312	5	Děčín I - náměstí Svobody ve 2. polovině 70. let 20. století
16313	785	Skeny 47. šanonu archivu negativů OM DC (13693 - 13775)
16314	25	Výstava betlémů 2021 v OM DC
16315	284	Děčín, Bažantnice - písničková soutěž Děčínská kotva 1979 a 1980
16316	5	Sbírkové předměty OM DC - brakteáty
16317	2	Děčín, ulice Čsl. mládeže - vánoční strom
16318	1	Děčín, Husovo náměstí - vánoční strom
16319	1	Děčín, ulice Prokopa Holého - bar "Bodenbach"
16320	2	Děčín, parkoviště Labské nábřeží - odběrové místo testů na Covid-
16321	6	Děčín, Obchodní centrum "Pivovar" - adventní výzdoba
16322	2	Děčín, Želenická ulice - restaurace "Nautilus"
16323	3	Děčín, Smetanovo nábřeží - stavba přístavu pro malá plavidla
16324	1	Děčín, Duchcovská ulice - restaurace "Arigo"
16325	2	Děčín, Masarykovo náměstí - farmářský trh
R 1/2021	1	Filmová kamera
R 2/2021	1	Pečetidlo
R 3/2021	1	Pečetidlo
R 4/2021	1	Pečetidlo
R 5/2021	1	Pečetidlo
R 6/2021	1	Mince
R 7/2021	1	Citera
R 8/2021	1	Člunek
R 9/2021	1	Organizační řád

R 10/2021	1	Závodní smlouva
R 11/2021	1	Organizační řád
R 12/2021	1	negativ
R 13/2021	1	Porcelánová mísa
R 14/2021	1	Porcelánový podnos
R 15/2021	1	Porcelánová kávová souprava
R 16/2021	1	Porcelánová souprava
R 17/2021	1	Skleněná broušená cukřenka
R 18/2021	1	Pastýř
R 19/2021	1	Muž v klobouku
R 20/2021	1	Kytarista
R 21/2021	1	Náhrdelník
R 22/2021	1	Sešívačka
R 23/2021	1	Polní láhev
R 24/2021	1	Obraz
R 25/2021	1	Stereoprohlížečka
R 26/2021	1	Reliéf
R 27/2021	1	Sportovní pohár
R 28/2021	1	Prkno
R 29/2021	1	Keramické topidlo
R 30/2021	1	Džbán na mytí
R 31/2021	1	Mlýnek na kávu
R 32/2021	1	Truhlářské ztužidlo
R 33/2021	1	Žehlička
R 34/2021	1	Elektrická žehlička
R 35/2021	1	Nahřívací žehlička
R 36/2021	1	Krájecí kolébka
R 37/2021	1	Ostřič žiletek
R 38/2021	1	Katalytická lampa
R 39/2021	1	Jednobřité struhadlo
R 40/2021	1	Krájecí kolébka
R 41/2021	1	Valcha na praní
R 42/2021	1	Kuchyňské váhy
R 43/2021	1	Náčrtník s šicími vzory
R 44/2021	1	podací lístek
R 45/2021	1	podací lístek
R 46/2021	1	Znak města Rumburk

R 47/2021	1	krabička
R 48/2021	1	Bubínek na vyšívání
R 49/2021	1	kufr
R 50/2021	1	Dřevěné lyže
R 51/2021	1	Dřevěné lyže
R 52/2021	1	Dřevěné lyže
R 53/2021	1	Saně
R 54/2021	1	Saně
R 55/2021	1	Vyřezávaný anděl
R 56/2021	1	obrázek Panny Marie
R 57/2021	1	Lékárenská láhev
R 58/2021	1	Laťka se závlačkami
R 59/2021	1	Svěrky na lyže
R 60/2021	1	Forma na pečení
R 61/2021	1	Tatranky
R 62/2021	1	Lyžařské boty
R 63/2021	1	Lyžařské boty
R 64/2021	1	Lyžařské boty
R 65/2021	1	Lyžařský vosk
R 66/2021	1	Lyžařský vosk
R 67/2021	1	Soubor skladeb od Jana Theobalda Helda
R 68/2021	1	Lékárenská láhev na hořkou minerální vodu
R 69/2021	1	Pamětní medaile
R 70/2021	1	Nouzové platidlo
R 71/2021	1	Nouzové platidlo
R 72/2021	1	Výstavní tabule
R 73/2021	1	Výstavní tabule
R 74/2021	1	Výstavní tabule
R 75/2021	1	Výstavní tabule
R 76/2021	1	Výstavní tabule
R 77/2021	1	Výstavní tabule
R 78/2021	1	Výstavní tabule
R 79/2021	1	Výstavní tabule
R 80/2021	1	Výstavní tabule
R 81/2021	1	Výstavní tabule
R 82/2021	1	Výstavní tabule
R 83/2021	1	Výstavní tabule

R 84/2021	1	Výstavní tabule
R 85/2021	1	Výstavní tabule
R 86/2021	1	Výstavní tabule
R 87/2021	1	Výstavní tabule
R 88/2021	1	Výstavní tabule
R 89/2021	1	Výstavní tabule
R 90/2021	1	Výstavní tabule
R 91/2021	1	Výstavní tabule
R 92/2021	1	Výstavní tabule
R 93/2021	1	Stojan
R 94/2021	1	Datlovník
R 95/2021	1	Datlovník
R 96/2021	1	Betlémová stavba s kašnou
R 97/2021	1	Betlémová stavba dvě věže
R 98/2021	1	Betlémová stavba s dórským sloupem
R 99/2021	1	prospekty
R 100/2021	1	Seznam bytových textilií vyráběných v národním podniku Bytex
R 101/2021	1	Domovský list
R 102/2021	2	Učednický list, Tovaryšský list
R 103/2021	1	vitráž zrcadlo
R 104/2021	1	vitráž malované sklo
R 105/2021	1	vitráž malované sklo
R 106/2021	1	vitráž spékané sklo
D1/2021	1	obraz - Děčín

Tento dodatek nabývá účinnosti dne 28. 6. 2022

V Ústí nad Labem dne

. . . . . .

Mgr. Jiří Řehák
náměstek hejtmana Ústeckého kraje
na základě pověření dle usnesení
Ústeckého kraje č. 008/4R/2020 ze dne 16. 12. 2020

Ústecký kraj
Zastupitelstvo Ústeckého kraje

DODATEK Č. 38
KE
ZŘIZOVACÍ LISTINĚ
Č.J. 124/2001
příspěvkové organizace Ústeckého kraje

Galerie moderního umění v Roudnici nad Labem, příspěvková organizace
se sídlem v Očkova 5, 413 01 Roudnice nad Labem, IČ: 00360643
(dále jen organizace)

ze dne 5. 9. 2001, usnesení č. 47/15/2001
a usnesení Rady Ústeckého kraje č. 31/23/2001 ze dne 19. 12. 2001
ve znění usnesení Rady Ústeckého kraje č. 16/29/2002 ze dne 27. 3. 2002 (dodatek č.1)
ve znění usnesení Rady Ústeckého kraje č. 37/31/02 ze dne 7. 5. 2002 (dodatek č. 2)
ve znění usnesení Rady Ústeckého kraje č. 78/34/2002 ze dne 3. 7. 2002(dodatek č. 3)
ve znění usnesení Rady Ústeckého kraje č. 161/49/2002 ze dne 4. 12. 2002 (dodatek č. 4)
ve znění usnesení Rady Ústeckého kraje č. 5/61/2003 ze dne 23. 4. 2003
(oprava tiskových chyb)
ve znění usnesení Rady Ústeckého kraje č.105/97/04 ze dne 2. 6. 2004 (dodatek č. 5)
ve znění usnesení Rady Ústeckého kraje č.142/105/04 ze dne 13. 10. 2004 (dodatek č. 6)
ve znění usnesení Rady Ústeckého kraje č. 30/73R/2007 ze dne 31. 1. 2007 (dodatek č. 7)
ve znění usnesení Rady Ústeckého kraje č. 31/12R/2009 ze dne 11. 3. 2009 (dodatek č. 8)
usnesení Rady Ústeckého kraje č. 31/12R/2009 ze dne 11. 3. 2009
(úplné znění zřizovací listiny)
ve znění usnesení Rady Ústeckého kraje č. 59/28R/2009ze dne 7. 10. 2009 (dodatek č. 9)
ve znění usnesení Rady Ústeckého kraje č.14/35R/2009 ze dne 16.2. 2009(dodatek č.10) ve
znění usnesení Rady Ústeckého kraje č. 32/44R/2010 ze dne 7. 4. 2010 (dodatek č.11) ve
znění usnesení Rady Ústeckého kraje č. 32/44R/2010 ze dne 7. 4. 2010
(úplné znění zřizovací listiny)
ve znění usnesení Rady Ústeckého kraje č. 37/74R/2012 ze dne 30. 3. 2011 (dodatek č. 12)
ve znění usnesení Rady Ústeckého kraje č. 55/103R//2012 ze dne 9. 5. 2012 (dodatek č. 13)
ve znění usnesení Rady Ústeckého kraje č.59/104R/2012 ze dne 23. 5. 2012 (dodatek č. 14)
ve znění usnesení Rady Ústeckého kraje č. 55/105R/2012 ze dne 13. 6. 2012
(úplné znění zřizovací listiny)
ve znění usnesení Rady Ústeckého kraje č. 61/12R/2013 ze dne 27. 3. 2013 (dodatek č. 15)
ve znění usnesení Rady Ústeckého kraje č. 177/13R/2013 ze dne 10. 4. 2013
(dodatek č. 16)
ve znění usnesení Zastupitelstva ústeckého kraje č. 85/10Z/2013 ze dne 30. 10. 2013
(dodatek č. 17)
ve znění Zastupitelstva Ústeckého kraje č. 101/12Z/2013 ze dne 11. 12. 2013 a
č. 64/13Z/2014 ze dne 26. 2. 2014 (dodatek č. 18)
ve znění usnesení Zastupitelstva Ústeckého kraje č. 69/13Z/2014 ze dne 26. 2. 2014
(dodatek č. 19)
úplné znění zřizovací listiny ze dne 17. 7. 2014
ve znění usnesení Zastupitelstva Ústeckého kraje č. 112/23Z/2015 ze dne 29. 6. 2015
(dodatek č. 20)

ve znění usnesení Zastupitelstva Ústeckého kraje č. 88/24Z/2015 ze dne 7. 9. 2015
(dodatek č. 21)
ve znění usnesení Zastupitelstva Ústeckého kraje č. 65/26Z/2015 ze dne 14. 12. 2015
(dodatek č. 22)
úplné znění zřizovací listiny ze dne 4. 1. 2016
ve znění usnesení Zastupitelstva Ústeckého kraje č. 86/28Z/2016 ze dne 29. 2. 2016
(dodatek č. 23)
ve znění usnesení Zastupitelstva Ústeckého kraje č. 116/30Z/2016 ze dne 27. 6. 2016
(dodatek č. 24)
ve znění usnesení Zastupitelstva Ústeckého kraje č. 43/2Z/2016 ze dne 19. 12. 2016
(dodatek č. 25)
úplné znění zřizovací listiny ze dne 2. 1. 2017
ve znění usnesení Zastupitelstva Ústeckého kraje č. 017/3Z/2017 ze dne 20. 2. 2017
(dodatek č. 26)
ve znění usnesení Zastupitelstva Ústeckého kraje č. 056/6Z/2017 ze dne 26. 6. 2017
(dodatek č. 27)
ve znění usnesení Zastupitelstva Ústeckého kraje č. 063/9Z/2017 ze dne 11. 12. 2017
(dodatek č. 28)
úplné znění zřizovací listiny ze dne 2. 1. 2018
ve znění usnesení Zastupitelstva Ústeckého kraje č. 066/13Z/2018 ze dne 25. 6. 2018
(dodatek č. 29)
ve znění usnesení Zastupitelstva Ústeckého kraje č. 064/16Z/2018 ze dne 10. 12. 2018
(dodatek č. 30)
ve znění usnesení Zastupitelstva Ústeckého kraje č. 015/16Z/2018 ze dne 10. 12. 2018
(dodatek č. 31)
úplné znění zřizovací listiny ze dne 2. 1. 2019
ve znění usnesení Zastupitelstva Ústeckého kraje č. 049/20Z/2019 ze dne 24. 6. 2019
(dodatek č. 32)
ve znění usnesení Zastupitelstva Ústeckého kraje č. 060/25Z/2019 ze dne 9. 12. 2019
(dodatek č. 33)
ve znění usnesení Zastupitelstva Ústeckého kraje č. 054/30Z/2020 ze dne 22. 6. 2020
(dodatek č. 34)
Úplné znění zřizovací listiny ze dne 4. 1. 2021
ve znění usnesení Zastupitelstva Ústeckého kraje č. 038/7Z/2020 ze dne 21. 6. 2021
(dodatek č. 35)
ve znění usnesení Zastupitelstva Ústeckého kraje č. 037/9Z/2021 ze dne 6. 9. 2021
(dodatek č. 36)
úplné znění zřizovací listiny ze dne 3. 1. 2022
ve znění usnesení Zastupitelstva Ústeckého kraje č. 014/14Z/2022 ze dne 25. 4. 2022
(dodatek č. 37)

Na základě usnesení Zastupitelstva Ústeckého kraje č. 0 / Z/2022 ze dne 27. 6. 2022 se výše uvedená zřizovací listina ve znění pozdějších změn a dodatků mění takto:

V příloze č. 3 – „Specifikace dlouhodobého majetku – movité věci, které jsou sbírkami a sbírkovými předměty dle zákona č. 122/2000 Sb., o ochraně sbírek muzejní povahy a o změně některých dalších zákonů“ zřizovací listiny se doplňují následující položky majetku svěřeného organizaci k hospodaření:

Kulturní předměty – účet 032

Přírůstkové číslo	Počet kusů	Název sbírkového předmětu
1/2021	1	Barevná kresba 10
2/2021	1	Váza 22/17
3/2021	1	Čtyři kameny v papírech

Tento dodatek nabývá účinnosti dne 28. 6. 2022

V Ústí nad Labem dne

. . . . . .

Mgr. Jiří Řehák
náměstek hejtmana Ústeckého kraje
na základě pověření dle usnesení
Ústeckého kraje č. 008/4R/2020 ze dne 16. 12. 2020

Ústecký kraj
Zastupitelstvo Ústeckého kraje

DODATEK Č. 39
KE
ZŘIZOVACÍ LISTINĚ
Č.J. 202/2001
příspěvkové organizace Ústeckého kraje

Regionální muzeum v Teplicích, příspěvková organizace
se sídlem v Zámecké náměstí 517/14, 415 01 Teplice, IČ: 00083241
(dále jen organizace)

ze dne 28. 11. 2001, usnesení č. 93/22/2001
a usnesení Rady Ústeckého kraje č. 31/23/2001 ze dne 19. 12. 2001
ve znění usnesení Rady Ústeckého kraje č. 16/29/2002 ze dne 27. 3. 2002 (dodatek č. 1)
ve znění usnesení Rady Ústeckého kraje č. 37/31/2002 ze dne 7. 5. 2002 (dodatek č. 2)
ve znění usnesení Rady Ústeckého kraje č. 78/34/2002 ze dne 3.7. 2002 (dodatek č. 3)
ve znění usnesení Rady Ústeckého kraje č. 161/49/2002 ze dne 4. 12. 2002 (dodatek č.4)
ve znění usnesení Rady Ústeckého kraje č. 5/61/2003 ze dne 23.4. 2003
(oprava tiskových chyb)
ve znění usnesení Rady Ústeckého kraje č. 105/97/2004 ze dne 2.6. 2004 (dodatek č. 5)
ve znění usnesení Rady Ústeckého kraje č. 142/105/2004 ze dne 13.10. 2004 (dodatek č. 6)
ve znění usnesení Rady Ústeckého kraje č. 30/73R/2007 ze dne 31.1. 2007(dodatek č.7)
ve znění usnesení Rady Ústeckého kraje č. 31/12 R/2009 ze dne 11. 3. 2009 (dodatek č. 8)
usnesení Rady Ústeckého kraje č. 31/12 R/2009 ze dne 11. 3. 2009
(úplné znění zřizovací listiny)
ve znění usnesení Rady Ústeckého kraje č. 59/28R/2009ze dne 7. 10. 2009 (dodatek č. 9)
ve znění usnesení Rady Ústeckého kraje č. 14/35R/2009 ze dne 16. 12. 2009 (dodatek č.10)
ve znění usnesení Rady Ústeckého kraje č. 32/44R/2010 ze dne 7. 4. 2010 (dodatek č. 11)
ve znění usnesení Rady Ústeckého kraje č. 32/44R/2010 ze dne 7. 4. 2010
(úplné znění zřizovací listiny)
ve znění usnesení Rady Ústeckého kraje č. 35/56R/2010 ze dne 15. 9. 2010 (dodatek č. 12)
ve znění usnesení Rady Ústeckého kraje č. 37/74R/2011 ze dne 30. 3. 2011(dodatek č. 13)
ve znění usnesení Rady Ústeckého kraje č.55/103R/2012 ze dne 9. 5. 2012 (dodatek č. 14)
ve znění usnesení Rady Ústeckého kraje č. 59/104R/2012 ze dne 23. 5. 2012 (dodatek č. 15)
ve znění usnesení Rady Ústeckého kraje č. 55/105R/2012 ze dne 13. 6. 2012
(úplné znění zřizovací listiny)
ve znění usnesení Rady Ústeckého kraje č. 61/12 R/2013 ze dne 27. 3. 2013 (dodatek č. 16)
ve znění usnesení Rady Ústeckého kraje č. 177/13R/2013ze dne 10. 4. 2013 (dodatek č. 17)
ve znění usnesení Zastupitelstva Ústeckého kraje č. 85/10Z/2013 ze dne 30. 10. 2013 (dodatek č. 18)
ve znění usnesení Zastupitelstva Ústeckého kraje č. 101/12Z/2013 ze dne 11. 12. 2013 a č.64/13Z/2014 ze dne 26. 2. 2014 (dodatek č. 19)
ve znění usnesení Zastupitelstva Ústeckého kraje č. 69/13Z/2014ze dne 26. 2. 2014 (dodatek č. 20)
úplné znění zřizovací listiny ze dne 17. 7. 2014
ve znění usnesení Zastupitelstva Ústeckého kraje č. 112/23Z/2015ze dne 29. 6. 2015 (dodatek č. 21)
ve znění usnesení Zastupitelstva Ústeckého kraje č. 88/24Z/2015 ze dne 7. 9. 2015 (dodatek č. 22)
ve znění usnesení Zastupitelstva Ústeckého kraje č. 65/26Z/2015 ze dne 14. 12. 2015 (dodatek č. 23)
úplné znění zřizovací listiny ze dne 4. 1. 2016

ve znění usnesení Zastupitelstva Ústeckého kraje č. 86/28Z/2016 ze dne 29. 2. 2016
(dodatek č. 24)
ve znění usnesení Zastupitelstva Ústeckého kraje č. 116/30Z/2016 ze dne 27. 6. 2016
(dodatek č. 25)
ve znění usnesení Zastupitelstva Ústeckého kraje č. 43/2Z/2016 ze dne 19. 12. 2016
(dodatek č. 26)
úplné znění zřizovací listiny ze dne 2. 1. 2017
ve znění usnesení Zastupitelstva Ústeckého kraje č. 017/3Z/2017 ze dne 20. 2. 2017
(dodatek č. 27)
ve znění usnesení Zastupitelstva Ústeckého kraje č. 056/6Z/2017 ze dne 26. 6. 2017
(dodatek č. 28)
ve znění usnesení Zastupitelstva Ústeckého kraje č. 063/9Z/2017 ze dne 11. 12. 2017
(dodatek č. 29)
úplné znění zřizovací listiny ze dne 2. 1. 2018
ve znění usnesení Zastupitelstva Ústeckého kraje č. 066/13Z/2018 ze dne 25. 6. 2018
(dodatek č. 30)
ve znění usnesení Zastupitelstva Ústeckého kraje č. 045/14Z/2018 ze dne 10. 9. 2018
(dodatek č. 31)
ve znění usnesení Zastupitelstva Ústeckého kraje č. 064/16Z/2018 ze dne 10. 12. 2018
(dodatek č. 32)
ve znění usnesení Zastupitelstva Ústeckého kraje č. 015/16Z/2018 ze dne 10. 12. 2018
(dodatek č. 33)
úplné znění zřizovací listiny ze dne 2. 1. 2019
ve znění usnesení Zastupitelstva Ústeckého kraje č. 049/20Z/2019 ze dne 24. 6. 2019
(dodatek č. 34)
úplné znění zřizovací listiny ze dne 2. 1. 2020
ve znění usnesení Zastupitelstva Ústeckého kraje č. 054/30Z/2020 ze dne 22. 6. 2020
(dodatek č. 35)
úplné znění zřizovací listiny ze dne 4. 1. 2021
ve znění usnesení Zastupitelstva Ústeckého kraje č. 038/7Z/2021 ze dne 21. 6. 2021
(dodatek č. 36)
ve znění usnesení Zastupitelstva Ústeckého kraje č.037/9Z/2021 ze dne 6. 9. 2021
(dodatek č. 37)
úplné znění zřizovací listiny ze dne 3. 1. 2022
ve znění usnesení Zastupitelstva Ústeckého kraje č.014/14Z/2022 ze dne 25. 4. 2022
(dodatek č. 38)

Na základě usnesení Zastupitelstva Ústeckého kraje č.0 / Z/2022 ze dne 27. 6. 2022 se výše uvedená zřizovací listina ve znění pozdějších změn a dodatků mění takto:

V příloze č. 3 – „Specifikace dlouhodobého majetku – movité věci, které jsou sbírkami a sbírkovými předměty dle zákona č. 122/2000 Sb., o ochraně sbírek muzejní povahy a o změně některých dalších zákonů“ zřizovací listiny se doplňují následující položky majetku svěřeného organizaci k hospodaření:

Kulturní předměty – účet 032

Přírůstkové číslo	Počet kusů	Název sbírkového předmětu
1/2021	5	dečka
2/2021	4	fiží

3/2021	10	ubrousek
4/2021	22	textilní doplňky
5/2021	2	kuchyňka
6/2021	1	textilní ozdoba
7/2021	1	spodnička
8/2021	1	spodní prádlo
9/2021	1	spodnička
10/2021	1	košile
11/2021	71	zkameněliny
12/2021	11	zkameněliny
13/2021	20	minerály
14/2021	23	minerály
15/2021	3	minerály
16/2021	39	krajky
17/2021	1	světélka vánoční
18/2021	1	světélka vánoční
19/2021	1	světélka vánoční
20/2021	1	stojan na stromek
21/2021	1	grafika Opuštěná pláž
22/2021	1	medaile
23/2021	1	medaile
24/2021	1	medaile
25/2021	1	medaile
26/2021	12	minerály
27/2021	1	obraz Pohled na Mikulov
28/2021	1	kamna
29/2021	1	noha lampy
30/2021	1	cylindr lampy
31/2021	1	cylindr lampy
32/2021	1	cylindr lampy
33/2021	1	lampa
34/2021	1	lampa
35/2021	1	podnos
36/2021	21	ozdoby vánoční

37/2021	6	svíce
38/2021	2	podnos
39/2021	22	šperkovnice, bižuterie
40/2021	2	stolek toaletní
41/2021	1	dekret
42/2021	1	stojatka lékárenská
43/2021	1	šál
44/2021	4	lyže a hůlky
45/2021	4	lyže a hůlky
46/2021	3	váha
47/2021	17	závaží
48/2021	4	atlas
49/2021	5	mapy
50/2021	2	psací stroj
51/2021	1	nahřívadlo
52/2021	1	kniha
53/2021	1	kniha
54/2021	1	kniha
55/2021	1	kniha
56/2021	1	kniha
57/2021	2	kniha
58/2021	1	kniha
59/2021	1	kniha
60/2021	1	kniha
61/2021	1	kniha
62/2021	1	kniha
63/2021	1	kniha
64/2021	1	kniha
65/2021	1	kniha
66/2021	1	kniha
67/2021	1	kniha
68/2021	1	kniha
69/2021	1	kniha
70/2021	1	kniha

71/2021	9	uniforma policie
72/2021	5	uniforma policie
73/2021	4	uniforma policie
74/2021	1	album
75/2021	1	album
76/2021	1	bankovka
77/2021	1	bankovka
78/2021	1	bankovka
79/2021	1	bankovka
80/2021	2	bankovka
81/2021	1	bankovka
82/2021	1	bankovka
83/2021	4	přídělové lístky
84/2021	4	přídělové lístky
85/2021	1	lebka kamzík
86/2021	8	ulita
87/2021	1	ulita
88/2021	5	ulita
89/2021	1	ulita
90/2021	1	ulita
91/2021	4	ulita
92/2021	13	ulita
93/2021	5	ulita
94/2021	15	ulita
95/2021	1	televizor
96/2021	1	psací stroj
97/2021	1	rádio
1/2022	7	zkameněliny
2/2022	1	váza
3/2022	1	popelník
4/2022	1	mísa
5/2022	1	popelník
S3/2021	1	bronzový nůž
S4/2021	1	Kroužek

S5/2021	1	polovina kroužku
S6/2021	1	kroužek
S7/2021	1	část kružítka
S8/2021	3	soubor předmětů
S9/2021	3	soubor předmětů
S10/2021	4	mince a bronzový předmět
S11/2021	1	kroužek
S12/2021	2	Bronzový koník
S13/2021	6	soubor nálezů
S14/2021	1	Kamenný sekeromlat
S1/2022	1	fragment srpu
S2/2022	1	metamorfovaný střep z nádoby nebo kámen
20542	1	Hrbák, M., 1918-Boj o Most a Louku
20555	1	Bez hranic: Umění v Krušnohoří
20631	1	Umění v nouzi!?
20646	1	Hradiště, Hradišťany
20649	1	Hradiště, Štěpánovská hora
20655	1	Fischer-Dückelmann, Anna, Die Frau als Hausärztin
20656	1	Nebenblatt der Rumburger Zeitung, rok 1879
20657	1	Brechmann Hermann, Neuer Hausschatz der heilkunde
20658	1	Gutlatschek, Karl, Handbuch für den Unterricht
20659	1	Kneipp, Sebastian, Meine Wasser-Kur
20660	1	Beilage zum Werk. Im Reich der Frau
20661	1	Ihr Haushalter-Berater : Die Auskunft auf Alltagsfragen jeder Familie in Stadt und Land
20662	1	Bilz, Friedrich Eduard, Das Neue Naturheilverfahren
20663	1	Platen, Moritz, Die Neue Heilmethode
20664	1	Bilz, Friedrich Eduard, Das Neue Naturheilverfahren
20665	1	Valtrová-Kašparová, Markéta, Něžná krása krajky
20669	1	Milan Žofka, kramik a sochař
20710	1	Lípa Musica mezinárodní hudební festiva
20685	1	Museumssaal in Teplitz-Schönau

Tento dodatek nabývá účinnosti dne 28. 6. 2022

V Ústí nad Labem dne

. . ..
Mgr. Jiří Řehák

náměstek hejtmana Ústeckého kraje
na základě pověření dle usnesení Rady
Ústeckého kraje č. 008/4R/2020 ze dne 16. 12. 2020

Ústecký kraj
Zastupitelstvo Ústeckého kraje

DODATEK Č. 32
KE
ZŘIZOVACÍ LISTINĚ
Č.J.203/2001
příspěvkové organizace Ústeckého kraje

Galerie Benedikta Rejta v Lounech, příspěvková organizace
se sídlem v Pivovarská 34, 440 01 Louny, IČ: 00360724
(dále jen organizace)

ze dne 28. 11. 2001, usnesení č. 93/22/2001
a usnesení Rady Ústeckého kraje č. 31/23/2001 ze dne 19. 12. 2001,
ve znění usnesení Rady Ústeckého kraje č. 16/29/2002 ze dne 27. 3. 2002 (dodatek č. 1)
ve znění usnesení Rady Ústeckého kraje č. 37/31/2002 ze dne 7. 5. 2002 (dodatek č. 2)
ve znění usnesení rady Ústeckého kraje č.78/34/2002 ze dne 3. 7. 2002 (dodatek č. 3)
ve znění usnesení Rady Ústeckého kraje č. 161/49/2002 ze dne 4. 12. 2002 (dodatek č. 4)
ve znění usnesení Rady Ústeckého kraje č. 5/61/2003 ze dne 23. 4. 2003
(oprava tiskových chyb)
ve znění usnesení Rady Ústeckého kraje č. 105/97/2004 ze dne 2. 6. 2004 (dodatek č. 5)
ve znění usnesení Rady Ústeckého kraje č.142/105/2004 ze dne 13. 10. 2004 (dodatek č. 6)
ve znění usnesení rady Ústeckého kraje č. 30/73R/2007e dne 31. 1. 2007 (dodatek č. 7)
ve znění usnesení Rady Ústeckého kraje č. 31/12R/2009 ze dne 11. 3. 2009 (dodatek č. 8)
usnesení Rady Ústeckého kraje č. 31/12R/2009 ze dne 11. 3. 2009
(úplné znění zřizovací listiny)
ve znění usnesení Rady Ústeckého kraje č. 59/28R/2009ze dne 7. 10. 2009 (dodatek č. 9)
ve znění usnesení Rady Ústeckého kraje č.14/35R/2009ze dne 16. 12. 2009 (dodatek č. 10)ve znění usnesení Rady Ústeckého kraje č. 32/44R/2010 ze dne 7. 4. 2010 (dodatek č.11)
ve znění usnesení Rady Ústeckého kraje č. 32/44R/2010 ze dne 7. 4. 2010
(úplné znění zřizovací listiny)
ve znění usnesení Rady Ústeckého kraje č.37/74R/2011 ze dne 30. 3. 2011(dodatek č. 12)
ve znění usnesení Rady Ústeckého kraje č. 55/103R/2012 ze dne 9. 5. 2012(dodatek č. 13)
ve znění usnesení Rady Ústeckého kraje č. 59/104R/2012 ze dne 23. 5. 2012 (dodatek č. 14)
ve znění usnesení Rady Ústeckého kraje č. 55/105R/2012 ze dne 13. 6. 2012
(úplné znění zřizovací listiny)
ve znění usnesení Rady Ústeckého kraje č. 61/12R/2013 ze dne 27. 3. 2013 (dodatek č. 15)
ve znění usnesení Rady Ústeckého kraje č. 177/13R/2013 ze dne 10. 4. 2013 (dodatek č. 16)
ve znění usnesení Zastupitelstva Ústeckého kraje č. 91/9Z/2013 ze dne 4. 9. 2013
(dodatek č. 17)
ve znění usnesení Zastupitelstva Ústeckého kraje č. 101/12Z/2013 ze dne 11. 12. 2013 a č.64/13Z/2014ze dne 26. 2. 2014(dodatek č. 18)
ve znění usnesení Zastupitelstva Ústeckého kraje č. 69/13Z/2014 ze dne 26. 2. 2014
(dodatek č. 19)
úplné znění zřizovací listiny ze dne 15. 7. 2014
ve znění usnesení Zastupitelstva Ústeckého kraje č. 112/23Z/2015 ze dne 29. 6. 2015
(dodatek č. 20)
ve znění usnesení Zastupitelstva Ústeckého kraje č. 88/24Z/2015 ze dne 7. 9. 2015
(dodatek č. 21)
ve znění usnesení Zastupitelstva Ústeckého kraje č. 65/26Z/2015 ze dne 14. 12. 2015

(dodatek č. 22)
úplné znění zřizovací listiny ze dne 4. 1. 2016
ve znění usnesení Zastupitelstva Ústeckého kraje č. 86/28Z/2016 ze dne 29. 2. 2016
(dodatek č. 23)
ve znění usnesení Zastupitelstva Ústeckého kraje č. 116/30Z/2016 ze dne 27. 6. 2016
(dodatek č. 24)
ve znění usnesení Zastupitelstva Ústeckého kraje č. 43/2Z/2016 ze dne 19. 12. 2016
(dodatek č. 25)
úplné znění zřizovací listiny ze dne 2. 1. 2017
ve znění usnesení Zastupitelstva Ústeckého kraje č. 017/3Z/2017 ze dne 20. 2. 2017
(dodatek č. 26)
úplné znění zřizovací listiny ze dne 2. 1. 2018
ve znění usnesení Zastupitelstva Ústeckého kraje č. 066/13Z/2018ze dne 25. 6. 2018
(dodatek č. 27)
ve znění usnesení Zastupitelstva Ústeckého kraje č. 015/16Z/2018ze dne 10. 12. 2018
(dodatek č. 28)
úplné znění zřizovací listiny ze dne 2. 1. 2019
úplné znění zřizovací listiny ze dne 4. 1. 2021
ve znění usnesení Zastupitelstva Ústeckého kraje č. 014/14Z/2022 ze dne 25. 4. 2021
(dodatek č. 29)
ve znění usnesení Zastupitelstva Ústeckého kraje č. 038/7Z/2021 ze dne 21. 6. 2021
(dodatek č. 29)
ve znění usnesení Zastupitelstva Ústeckého kraje č. 037/9Z/2021 ze dne 6. 9. 2021
(dodatek č. 30)
úplné znění zřizovací listiny ze dne 3. 1. 2022
ve znění usnesení Zastupitelstva Ústeckého kraje č. 014/14Z/2022 ze dne 25. 4. 2022
(dodatek č. 31)

Na základě usnesení Zastupitelstva Ústeckého kraje č.0 / Z/2022 ze dne 27. 6. 2022 se výše uvedená zřizovací listina ve znění pozdějších změn a dodatků mění takto:

V příloze č. 3 – „Specifikace dlouhodobého majetku – movité věci, které jsou sbírkami a sbírkovými předměty dle zákona č. 122/2000 Sb., o ochraně sbírek muzejní povahy a o změně některých dalších zákonů“ zřizovací listiny se doplňují následující položky majetku svěřeného organizaci k hospodaření:

Kulturní předměty – účet 032

Přírůstkové číslo	**Počet kusů**	**Název sbírkového předmětu**
0001/2021	1	bez názvu
0002/2021	1	Noční krajina II.
0003/2021	1	Odrazy a stíny
0004/2021	1	bez názvu (Kaňky)
0005/2021	1	7,7 miliard lidí
0006/2021	1	Relikviář II.

Tento dodatek nabývá účinnosti dne 28. 6. 2022

V Ústí nad Labem dne

. . . . . .

Mgr. Jiří Řehák

náměstek hejtmana Ústeckého kraje
na základě pověření dle usnesení Rady
Ústeckého kraje č. 008/4R/2020 ze dne 16. 12. 2020

Ústecký kraj
Zastupitelstvo Ústeckého kraje

DODATEK Č. 38
KE
ZŘIZOVACÍ LISTINĚ
Č.J. 240/2002
příspěvkové organizace Ústeckého kraje

Oblastní muzeum v Lounech, příspěvková organizace
se sídlem v Pivovarská 28, 440 01 Louny, IČ: 00360716
(dále jen organizace)

ze dne 4. 12. 2002, usnesení č. 181/49/2002 Rady Ústeckého kraje
ve znění usnesení Rady Ústeckého kraje č. 181/49/2002 ze dne 4. 12. 2002 (dodatek č. 1)
ve znění usnesení Rady Ústeckého kraje č. 105/97/2004 ze dne 2. 6. 2004 (dodatek č. 2)
ve znění usnesení Rady Ústeckého kraje č. 142/105/2004 ze dne 13. 10. 2004 (dodatek č. 3)
usnesení Rady Ústeckého kraje č. 53/16R/2005 ze dne 24. 8. 2005
(úplné znění zřizovací listiny)
ve znění usnesení Rady Ústeckého kraje č. 30/73R/2007 ze dne 31. 1. 2007 (dodatek č. 4)
usnesení Rady Ústeckého kraje č. 31/12R/2009 ze dne 11. 3. 2009
(úplné znění zřizovací listiny)
ve znění usnesení Rady Ústeckého kraje č. 59/28R/2009 ze dne 7. 10. 2009 (dodatek č. 5)
ve znění usnesení Rady Ústeckého kraje č. 14/35R/2009 ze dne 16. 12. 2009 (dodatek č. 6)
ve znění usnesení Rady Ústeckého kraje č. 32/44R/2010 ze dne 7. 4. 2010 (dodatek č. 7)
usnesení Rady Ústeckého kraje č. 32/44R/2010 ze dne 7. 4. 2010
(úplné znění zřizovací listiny)
ve znění usnesení Rady Ústeckého kraje č. 37/74R/2011 ze dne 30. 3. 2011 (dodatek č. 8)
ve znění usnesení Zastupitelstva Ústeckého kraje č. 37/27Z/2011 ze dne 21. 12. 2011
(dodatek č. 9)
ve znění usnesení Rady Ústeckého kraje č.32/98R/2012 ze dne 29. 2. 2012 (dodatek č. 10)
ve znění usnesení Rady Ústeckého kraje č. 55/103R/2012 ze dne 9. 5. 2012 (dodatek č. 11)
ve znění usnesení Rady Ústeckého kraje č. 59/104R/2012 ze dne 23. 5. 2012 (dodatek č. 12)
ve znění usnesení Rady Ústeckého kraje č. 55/105R/2012 ze dne 13. 6. 2012
(úplné znění zřizovací listiny)
ve znění usnesení Rady Ústeckého kraje č. 61/12R/2013 ze dne 27. 3. 2013 (dodatek č. 13)
ve znění usnesení Rady Ústeckého kraje č. 177/13R/2013 ze dne 10. 4. 2013 (dodatek č. 14)
ve znění usnesení Zastupitelstva Ústeckého kraje č. 85/10Z/2013 ze dne 30. 10. 2013
(dodatek č. 15)
ve znění usnesení Zastupitelstva Ústeckého kraje č. 101/12Z/2013 ze dne 11. 12. 2013 a
č. 64/13Z/2014 ze dne 26. 2. 2014 (dodatek č. 16)
ve znění usnesení Zastupitelstva Ústeckého kraje č. 69/13Z/2014 ze dne 26. 2. 2014
(dodatek č. 17)
úplné znění zřizovací listiny ze dne 17. 7. 2014
ve znění usnesení Zastupitelstva Ústeckého kraje č. 89/18Z/2014 ze dne 3. 9. 2014
(dodatek č. 18)
ve znění usnesení Zastupitelstva Ústeckého kraje č. 112/23Z/2015 ze dne 29. 6. 2015
(dodatek č. 19)
ve znění usnesení Zastupitelstva Ústeckého kraje č. 88/24Z/2015 ze dne 7. 9. 2015
(dodatek č. 20)

ve znění usnesení Zastupitelstva Ústeckého kraje č. 65/26Z/2015 ze dne 14. 12. 2015
(dodatek č. 21)
úplné znění zřizovací listiny ze dne 4. 1. 2016
ve znění usnesení Zastupitelstva Ústeckého kraje č. 86/28Z/2016 ze dne 29. 2. 2016
(dodatek č. 22)
ve znění usnesení Zastupitelstva Ústeckého kraje č. 116/30Z/2016 ze dne 27. 6. 2016
(dodatek č. 23)
ve znění usnesení Zastupitelstva Ústeckého kraje č. 43/2Z/2016 ze dne 19. 12. 2016
(dodatek č. 24)
úplné znění zřizovací listiny ze dne 2. 1. 2017
ve znění usnesení Zastupitelstva Ústeckého kraje č. 017/3Z/2017 ze dne 20. 2. 2017
(dodatek č. 25)
ve znění usnesení Zastupitelstva Ústeckého kraje č. 056/6Z/2017 ze dne 26. 6. 2017
(dodatek č. 26)
ve znění usnesení Zastupitelstva Ústeckého kraje č. 063/9Z/2017 ze dne 11. 12. 2017
(dodatek č. 27)
úplné znění zřizovací listiny ze dne 2. 1. 2018
ve znění usnesení Zastupitelstva Ústeckého kraje č. 066/13Z/2018 ze dne 25. 6. 2018
(dodatek č. 28)
ve znění usnesení Zastupitelstva Ústeckého kraje č. 064/16Z/2018 ze dne 10. 12. 2018
(dodatek č. 29)
ve znění usnesení Zastupitelstva Ústeckého kraje č. 015/16Z/2018 ze dne 10. 12. 2018
(dodatek č. 30)
úplné znění zřizovací listiny ze dne 2. 1. 2019
ve znění usnesení Zastupitelstva Ústeckého kraje č. 049/20Z/2019 ze dne 24. 6. 2019
(dodatek č. 31)
ve znění usnesení Zastupitelstva Ústeckého kraje č. 060/25Z/2019 ze dne 9. 12. 2019
(dodatek č. 32)
ve znění usnesení Zastupitelstva Ústeckého kraje č. 054/25Z/2020 ze dne 22. 6. 2020
(dodatek č. 33)
ve znění usnesení Zastupitelstva Ústeckého kraje č. 018/3Z/2021 ze dne 25. 1. 2021
(dodatek č. 34)
ve znění usnesení Zastupitelstva Ústeckého kraje č. 038/7Z/2021 ze dne 21. 6. 2021
(dodatek č. 35)
ve znění usnesení Zastupitelstva Ústeckého kraje č. 038/1Z/2021 ze dne 13. 12. 2021
(dodatek č. 36)
úplné znění zřizovací listiny ze dne 3. 1. 2022
ve znění usnesení Zastupitelstva Ústeckého kraje č. 014/14Z/2022 ze dne 25. 4. 2022
(dodatek č. 37)

Na základě usnesení Zastupitelstva Ústeckého kraje č. 0 /0Z/2022 ze dne 27. 06. 2022 se výše uvedená zřizovací listina ve znění pozdějších změn a dodatků mění takto:

V příloze č. 3 – „Specifikace dlouhodobého majetku – movité věci, které jsou sbírkami a sbírkovými předměty dle zákona č. 122/2000 Sb., o ochraně sbírek muzejní povahy a o změně některých dalších zákonů“ zřizovací listiny se doplňují následující položky majetku svěřeného organizaci k hospodaření:

Kulturní předměty – účet 032

Přírůstkové číslo	Počet kusů	Název sbírkového předmětu
11/2021	1	Obraz - ulička za Unionem 1953

Přírůstkové číslo	Počet kusů	Název sbírkového předmětu
12/2021	1	Kovová spona
13/2021	6	Zlomky kovové nádoby
14/2021	27	Kamenný článek-ostění, Zlomky kachlů, Věšáková stěna
15/2021	1	Hlavice sloupu
16/2021	3	Pozdně gotické články
17/2021	8	Kamenné architektonické články
18/2021	2	Vlakové jízdenky z roku 1944
19/2021	2	Fotografie Valterova cukrovaru, fotografie ředitelství cukrovaru
20/2021	1	Skleněný džbán se zlatým monogramem
21/2021	1	Madona - kamenná
22/2021	55	Předměty z petrohradské sbírky
23/2021	1	Pohlednice - Vršovice
24/2021	584	Skleněné desky - negativy
1/2022	25	Noviny a letáky k situaci ohledně COVID-19 za roky 2020-2021
2/2022	7	Skleněné diapozitivy K. Goszlera
3/2022	10	vysavač, mlýnek na kávu, plechová dóza, foto dítěte, vojáků, dívek, odz
4/2022	1	Prapor ROH

Tento dodatek nabývá účinnosti dne 28. června 2022

V Ústí nad Labem dne

. . . . . .
Mgr. Jiří Řehák

náměstek hejtmana Ústeckého kraje
na základě pověření dle usnesení Rady
Ústeckého kraje č. 008/4R/2020 ze dne 16. 12. 2020

Ústecký kraj
Zastupitelstvo Ústeckého kraje

DODATEK Č. 30
KE
ZŘIZOVACÍ LISTINĚ
Č.J. 242/2002
příspěvkové organizace Ústeckého kraje

Oblastní muzeum v Litoměřicích, příspěvková organizace
se sídlem v Dlouhá 173/5, Litoměřice - Město, 412 01 Litoměřice, IČ: 00360635
(dále jen organizace)

ze dne 4. 12. 2002, usnesení č. 181/49/2002 Rady Ústeckého kraje
ve znění usnesení Rady Ústeckého kraje č. 181/49/2002 ze dne 4. 12. 2002(dodatek č. 1)
ve znění usnesení Rady Ústeckého kraje č. 105/97/2004 ze dne 2. 6. 2004 (dodatek č. 2)
ve znění usnesení Rady Ústeckého kraje č. 142/105/2004 ze dne 13. 19. 2004 (dodatek č. 3)
usnesení Rady Ústeckého kraje č. 53/16R/2005 ze dne 24. 8. 2005
(úplné znění zřizovací listiny)
ve znění usnesení Rady Ústeckého kraje č. 30/73R/2007 ze dne 31. 1. 2007 (dodatek č. 4)
usnesení Rady Ústeckého kraje č. 31/12R/2009 ze dne 11. 3. 2009
(úplné znění zřizovací listiny)
ve znění usnesení Rady Ústeckého kraje č. 59/28R/2009 ze dne 7. 10. 2009 (dodatek č. 5)
ve znění usnesení Rady Ústeckého kraje č. 14/35R/2009 ze dne 16. 12. 2009 (dodatek č. 6)
ve znění usnesení Rady Ústeckého kraje č. 32/44R/2010 ze dne 7. 4. 2010 (dodatek č. 7)
ve znění usnesení Rady Ústeckého kraje č. 32/44R/2010 ze dne 7. 4. 2010
(úplné znění zřizovací listiny)
ve znění usnesení Rady Ústeckého kraje č. 37/74R/2011 ze dne 30. 3. 2011 (dodatek č. 8)
ve znění usnesení Rady Ústeckého kraje č. 55/103R/2012 ze dne 9. 5. 2012 (dodatek č. 9)
ve znění usnesení Rady Ústeckého kraje č. 59/104R/2012 ze dne 23. 5. 2012 (dodatek č. 10)
ve znění usnesení Rady Ústeckého kraje č. 55/105R/2012 ze dne 13. 6. 2012
(úplné znění zřizovací listiny)
ve znění usnesení Rady Ústeckého kraje č. 61/12R/2013 ze dne 27. 3. 2013 (dodatek č. 11)
ve znění usnesení Rady Ústeckého kraje č. 177/13R/2013 ze dne 10. 4. 2013 (dodatek č. 12)
ve znění usnesení Zastupitelstva Ústeckého kraje č. 85/10Z/2013 ze dne 30. 10. 2013
(dodatek č. 13)
ve znění usnesení Zastupitelstva Ústeckého kraje č. 101/12Z/2013 ze dne 11. 12. 2013 a
č. 64/13Z/2014 ze dne 26. 2. 2014 (dodatek č. 14)
ve znění usnesení Zastupitelstva Ústeckého kraje č. 69/13Z/2014 ze dne 26. 2. 2014
(dodatek č. 15)
úplné znění zřizovací listiny ze dne 17. 7. 2014
ve znění usnesení Zastupitelstva Ústeckého kraje č. 90/18Z/2014 ze dne 3. 9. 2014
(dodatek č. 16)
ve znění usnesení Zastupitelstva Ústeckého kraje č. 112/23Z/2015 ze dne 29. 6. 2015
(dodatek č. 17)
ve znění usnesení Zastupitelstva Ústeckého kraje č. 88/24Z/2015 ze dne 7. 9. 2015
(dodatek č. 18)
ve znění usnesení Zastupitelstva Ústeckého kraje č. 65/26Z/2015 ze dne 14. 12. 2015
(dodatek č. 19)
úplné znění zřizovací listiny ze dne 4. 1. 2016
ve znění usnesení Zastupitelstva Ústeckého kraje č. 86/28Z/2016 ze dne 29. 2. 2016
(dodatek č. 20)

ve znění usnesení Zastupitelstva Ústeckého kraje č. 116/30Z/2016 ze dne 27. 6. 2016
(dodatek č. 21)
úplné znění zřizovací listiny ze dne 2. 1. 2017
ve znění usnesení Zastupitelstva Ústeckého kraje č. 017/3Z/2017 ze dne 20. 2. 2017
(dodatek č. 22)
ve znění usnesení Zastupitelstva Ústeckého kraje č. 056/6Z/2017 ze dne 26. 6. 2017
(dodatek č. 23)
ve znění usnesení Zastupitelstva Ústeckého kraje č. 063/9Z/2017 ze dne 11. 12. 2017
(dodatek č. 24)
úplné znění zřizovací listiny ze dne 2. 1. 2018
ve znění usnesení Zastupitelstva Ústeckého kraje č. 064/16Z/2018 ze dne 10. 12. 2018
(dodatek č. 25)
ve znění usnesení Zastupitelstva Ústeckého kraje č. 015/16Z/2018 ze dne 10. 12. 2018
(dodatek č. 26)
úplné znění zřizovací listiny ze dne 2. 1. 2019
ve znění usnesení Zastupitelstva Ústeckého kraje č. 049/20Z/2019 ze dne 24. 6. 2019
(dodatek č. 27)
úplné znění zřizovací listiny ze dne 4. 1. 2021
ve znění usnesení Zastupitelstva Ústeckého kraje č. 038/7Z/2021 ze dne 21. 6. 2021
(dodatek č. 28)
úplné znění zřizovací listiny ze dne 3. 1. 2022
ve znění usnesení Zastupitelstva Ústeckého kraje č. 014/14Z/2021 ze dne 25. 4. 2022
(dodatek č. 29)

Na základě usnesení Zastupitelstva Ústeckého kraje č. 0/Z/2022 ze dne 27. 6. 2022 se výše uvedená zřizovací listina ve znění pozdějších změn a dodatků mění takto:

V příloze č. 3 – „Specifikace dlouhodobého majetku – movité věci, které jsou sbírkami a sbírkovými předměty dle zákona č. 122/2000 Sb., o ochraně sbírek muzejní povahy a o změně některých dalších zákonů“ zřizovací listiny se doplňují následující položky majetku svěřeného organizaci k hospodaření:

Kulturní předměty – účet 032

Přírůstkové číslo	Počet kusů	Název sbírkového předmětu
0002/2021	1	konvice
0001/2022	1	opukový epitaf Jakuba Austyna
0002/2022	1	vinná lahev
0003/2022	1	vinná lahev
0004/2022	1	vinná lahev
0005/2022	1	reklamní cedule – Litoměřické pivo
0006/2022	1	kameninový korbel
0007/2022	1	arch zápalkových nálepek
0008/2022	1	kovový tubus na výkresy
0009/2022	1	obraz

Tento dodatek nabývá účinnosti dne 28. 6. 2022

V Ústí nad Labem dne

. . . . . .

Mgr. Jiří Řehák

náměstek hejtmana Ústeckého kraje
na základě pověření dle usnesení Rady
Ústeckého kraje č. 008/4R/2020 ze dne 16. 12. 2020

Ústecký kraj
Zastupitelstvo Ústeckého kraje

DODATEK Č.36
KE
ZŘIZOVACÍ LISTINĚ
Č.J. 244/2003
příspěvkové organizace Ústeckého kraje

Oblastní muzeum a galerie v Mostě, příspěvková organizace
se sídlem v Čsl. armády 1360/35, 434 01 Most, IČ: 00080730
(dále jen organizace)

ze dne 12. 3. 2003, usnesení č. 120/57/2003 Rady Ústeckého kraje
ve znění usnesení Rady Ústeckého kraje č. 142/105/2004 ze dne 13.10.2004 (dodatek č.1)
ve znění usnesení Rady Ústeckého kraje č. 53/16/R/2005 ze dne 24. 8. 2005
(úplné znění zřizovací listiny)
ve znění usnesení Rady Ústeckého kraje č. 30/73R/2007 ze dne 31. 1. 2007 (dodatek č. 2)
ve znění usnesení Rady Ústeckého kraje č. 37/14R//2009 ze dne 8. 4. 2009 (dodatek č. 3)
ve znění usnesení Rady Ústeckého kraje č. 37/14R/2009 ze dne 8. 4. 2009
(úplné znění zřizovací listiny)
ve znění usnesení Rady Ústeckého kraje č. 59/28R/2009 ze dne 7.10. 2009 (dodatek č. 4)
ve znění usnesení Rady Ústeckého kraje č.14/35R/2009 ze dne 16.12. 2009(dodatek č. 5)
ve znění usnesení Rady Ústeckého kraje Č. 32/44R/2010 ze dne 7.4. 2010 (dodatek č. 6)
ve znění usnesení Rady Ústeckého kraje č. 32/44R/2010 ze dne 7. 4. 2010
(úplné znění zřizovací listiny)
ve znění usnesení Rady Ústeckého kraje č. 35/56R/2010 ze dne 15. 9. 2010 (dodatek č. 7)
ve znění usnesení Rady Ústeckého kraje č.37/74R/2011 ze dne 30. 3. 2011 (dodatek č. 8)
ve znění usnesení Rady Ústeckého kraje č. 55/103R/2012 ze dne 9. 5. 2012 (dodatek č. 9)
ve znění usnesení Rady Ústeckého kraje č. 59/104R/2012 ze dne 23. 5. 2012 (dodatek č. 10)
ve znění usnesení Rady Ústeckého kraje č. 55/105R/2012 ze dne 13. 6. 2012
(úplné znění zřizovací listiny)
ve znění usnesení Rady Ústeckého kraje č. 61/12R/2013 ze dne 27. 3. 2013 (dodatek č. 11)
ve znění usnesení Rady Ústeckého kraje č. 177/13R/2013 ze dne 10. 4. 2013 (dodatek č. 12)
ve znění usnesení Zastupitelstva Ústeckého kraje č. 85/10Z/2013 ze dne 30. 10. 2013
(dodatek č. 13)
ve znění usnesení Zastupitelstva Ústeckého kraje č. 65/13Z/2014ze dne 26. 2. 2014
(dodatek č. 14)
ve znění usnesení Zastupitelstva Ústeckého kraje č. 69/13Z/2014ze dne 26. 2. 2014
(dodatek č. 15)
úplné znění zřizovací listiny ze dne 5. 8. 2014
ve znění usnesení Zastupitelstva Ústeckého kraje č. 112/23Z/2015ze dne 29. 6. 2015
(dodatek č. 16)
ve znění usnesení Zastupitelstva Ústeckého kraje č. 88/24Z/2015ze dne 7. 9.2015
(dodatek č. 17)
ve znění usnesení Zastupitelstva Ústeckého kraje č. 65/26Z/2015 ze dne 14. 12. 2015
(dodatek č. 18)
úplné znění zřizovací listiny ze dne 4. 1. 2016
ve znění usnesení Zastupitelstva Ústeckého kraje č. 86/28Z/2016 ze dne 29. 2. 2016
(dodatek č. 19)
ve znění usnesení Zastupitelstva Ústeckého kraje č. 116/31Z/2016 ze dne 27. 6. 2016
(dodatek č. 20)

ve znění usnesení Zastupitelstva Ústeckého kraje č. 43/2Z/2016 ze dne 19. 12. 2016
(dodatek č. 21)
úplné znění zřizovací listiny ze dne 2. 1. 2017
ve znění usnesení Zastupitelstva Ústeckého kraje č. 017/3Z/2017 ze dne 20. 2. 2017
(dodatek č. 22)
ve znění usnesení Zastupitelstva Ústeckého kraje č. 056/6Z/2017 ze dne 26. 6. 2017
(dodatek č. 23)
ve znění usnesení Zastupitelstva Ústeckého kraje č. 063/9Z/2017 ze dne 11. 12. 2017
(dodatek č. 24)
úplné znění zřizovací listiny ze dne 2. 1. 2018
ve znění usnesení Zastupitelstva Ústeckého kraje č. 066/13Z/2018 ze dne 25. 6. 2018
(dodatek č. 25)
ve znění usnesení Zastupitelstva Ústeckého kraje č. 044/15Z/2018 ze dne 22. 10. 2018
(dodatek č. 26)
ve znění usnesení Zastupitelstva Ústeckého kraje č. 064/16Z/2018 ze dne 10. 12. 2018
(dodatek č. 27)
ve znění usnesení Zastupitelstva Ústeckého kraje č. 064/16Z/2018 ze dne 10. 12. 2018
(dodatek č. 28)
ve znění usnesení Zastupitelstva Ústeckého kraje č. 015/16Z/2018 ze dne 10. 12. 2018
(dodatek č. 29)
úplné znění zřizovací listiny ze dne 2. 1. 2019
ve znění usnesení Zastupitelstva Ústeckého kraje č. 049/20Z/2019 ze dne 24. 6. 2019
(dodatek č. 30)
ve znění usnesení Zastupitelstva Ústeckého kraje č. 060/25Z/2019 ze dne 9. 12. 2019
(dodatek č. 31)
úplné znění zřizovací listiny ze dne 2. 1. 2020
ve znění usnesení Zastupitelstva Ústeckého kraje č. 054/30Z/2020 ze dne 22. 6. 2020
(dodatek č. 32)
úplné znění zřizovací listiny ze dne 4. 1. 2021
ve znění usnesení Zastupitelstva Ústeckého kraje č. 038/7Z/2021 ze dne 22. 6. 2021
(dodatek č. 33)
ve znění usnesení Zastupitelstva Ústeckého kraje č. 037/9Z/2021 ze dne 6. 9. 2021
(dodatek č. 34)
úplné znění zřizovací listiny ze dne 3. 1. 2022
ve znění usnesení Zastupitelstva Ústeckého kraje č. 014/14Z/2022 ze dne 25. 4. 2022
(dodatek č. 35)

Na základě usnesení Zastupitelstva Ústeckého kraje č. 0 / Z/2022 ze dne 27. 6. 2022 se výše uvedená zřizovací listina ve znění pozdějších změn a dodatků mění takto:

V příloze č. 3 – „Specifikace dlouhodobého majetku – movité věci, které jsou sbírkami a sbírkovými předměty dle zákona č. 122/2000 Sb., o ochraně sbírek muzejní povahy a o změně některých dalších zákonů“ zřizovací listiny se doplňují následující položky majetku svěřeného organizaci k hospodaření:

Kulturní předměty – účet 032

Přírůstkové číslo	Počet kusů	Název sbírkového předmětu
2021_0016	1	Meč
2021_0017	491	Soubor bezobratlých
2021_0018	200	Rostliny v herbáři

2021_0019	1	Litografie
2021_0020	1	Akvarel
2022_0001	1	Grafika
2022_0002	1	Grafika
2022_0003	1	Litografie
2022_0004	1	Grafika
2022_0005	402	Pavouci a brouci
2022_0006	1	Obraz
2022_0007	1	Obraz
2022_0008	1	Obraz
2022_0009	1	Obraz
2022_0010	1	Obraz
2022_0011	1	Obraz
2022_0012	1	Obraz
2022_0013	1	Obraz
2022_0014	1	Obraz
2022_0015	1	Obraz
2022_0016	1	Obraz
2022_0017	1	Grafika
2022_0018	1	Grafika
2022_0019	1	Grafika
2022_0020	1	Souprava likérová
2022_0021	1	Zvon

Tento dodatek nabývá účinnosti dne 28. 6. 2022

V Ústí nad Labem dne

. . . . . .

Mgr. Jiří Řehák

náměstek hejtmana Ústeckého kraje
na základě pověření dle usnesení
Ústeckého kraje č. 008/4R/2020 ze dne 16. 12. 2020

Ústecký kraj
Zastupitelstvo Ústeckého kraje

DODATEK Č.33
KE
ZŘIZOVACÍ LISTINĚ
Č.J. 245/2003
příspěvkové organizace Ústeckého kraje

Oblastní muzeum v Chomutově, příspěvková organizace
se sídlem v Palackého 86, 430 01 Chomutov, IČ: 00360571
(dále jen organizace)

ze dne 12. 3. 2003, usnesení č. 120/57/2003 Rady Ústeckého kraje
ve znění usnesení Rady Ústeckého kraje č. 142/105/2004 ze dne 13. 10.2004(dodatek č.1) usnesení Rady Ústeckého kraje č. 53/16R/2005 ze dne 24. 8. 2005
(úplné znění zřizovací listiny)
ve znění usnesení Rady Ústeckého kraje č. 30/73R/2007 ze dne 31. 1. 2007 (dodatek č. 2)
usnesení Rady Ústeckého kraje č. 31/12R/2009 ze dne 11. 3. 2009
(úplné znění zřizovací listiny)
ve znění usnesení Rady Ústeckého kraje č. 59/28R/2009ze dne 7. 10. 2009 (dodatek č. 3)
ve znění usnesení Rady Ústeckého kraje č. 14/35R/2009ze dne 16. 12. 2009 (dodatek č. 4)ve znění usnesení Rady Ústeckého kraje č. 32/44R/2010ze dne 7. 4. 2010 (dodatek č.5)
ve znění usnesení Rady Ústeckého kraje č. 32/44R/2010ze dne 7. 4. 2010
(úplné znění zřizovací listiny)
ve znění usnesení Rady Ústeckého kraje č.37/74R/2011 ze dne 30. 3. 2011 (dodatek č. 6)
ve znění usnesení Rady Ústeckého kraje č. 55/103R/2012 ze dne 9. 5. 2012 (dodatek č. 7)
ve znění usnesení Rady Ústeckého kraje č. 59/104R/2012 ze dne 23. 5. 2012 (dodatek č. 8)
ve znění usnesení Rady Ústeckého kraje č. 55/105R/2012 ze dne 13. 6. 2012
(úplné znění zřizovací listiny)
ve znění usnesení Rady Ústeckého kraje č. 61/12R/2013 ze dne 27. 3. 2013 (dodatek č. 9)
ve znění usnesení Rady Ústeckého kraje č. 177/13R/2013 ze dne 10. 4. 2013 (dodatek č. 10)
ve znění usnesení Zastupitelstva Ústeckého kraje č. 85/10Z/2013 ze dne 30. 10. 2013 (dodatek č. 11)
ve znění usnesení Zastupitelstva Ústeckého kraje č. 101/12Z/2013 ze dne 11. 12. 2013 a č.64/13Z/2014 ze dne 26. 2. 2014 (dodatek č. 12)
ve znění usnesení Zastupitelstva Ústeckého kraje č. 69/13Z/2014ze dne 26. 2. 2014
(dodatek č. 13)
úplné znění zřizovací listiny ze dne 5. 8. 2014
ve znění usnesení Zastupitelstva Ústeckého kraje č. 112/23Z/2015ze dne 29. 6. 2015
(dodatek č. 14)
ve znění usnesení Zastupitelstva Ústeckého kraje č. 88/24Z/2015ze dne 7. 9. 2015
(dodatek č. 15)
ve znění usnesení Zastupitelstva Ústeckého kraje č. 65/26Z/2015 ze dne 14. 12. 2015
(dodatek č. 16)
úplné znění zřizovací listiny ze dne 4. 1. 2016
ve znění usnesení Zastupitelstva Ústeckého kraje č. 86/28Z/2016 ze dne 29. 2. 2016
(dodatek č. 17)
ve znění usnesení Zastupitelstva Ústeckého kraje č. 116/30Z/2016 ze dne 27. 6. 2016
(dodatek č. 18)
ve znění usnesení Zastupitelstva Ústeckého kraje č. 43/2Z/2016 ze dne 19. 12. 2016
(dodatek č. 19)
úplné znění zřizovací listiny ze dne 2. 1. 2017
ve znění usnesení Zastupitelstva Ústeckého kraje č. 017/3Z/2017 ze dne 20. 2. 2017

(dodatek č. 20)
ve znění usnesení Zastupitelstva Ústeckého kraje č. 056/6Z/2017 ze dne 26. 6. 2017
(dodatek č. 21)
ve znění usnesení Zastupitelstva Ústeckého kraje č. 063/9Z/2017 ze dne 11. 12. 2017
(dodatek č. 22)
úplné znění zřizovací listiny ze dne 2. 1. 2018
ve znění usnesení Zastupitelstva Ústeckého kraje č. 066/13Z/2018 ze dne 25. 6. 2018
(dodatek č. 23)
ve znění usnesení Zastupitelstva Ústeckého kraje č. 064/16Z/2018 ze dne 10. 12. 2018
(dodatek č. 24)
ve znění usnesení Zastupitelstva Ústeckého kraje č. 015/16Z/2018 ze dne 10. 12. 2018
(dodatek č. 25)
úplné znění zřizovací listiny ze dne 2. 1. 2019
ve znění usnesení Zastupitelstva Ústeckého kraje č. 049/20Z/2019 ze dne 24. 6. 2019
(dodatek č. 26)
ve znění usnesení Zastupitelstva Ústeckého kraje č. 024/24Z/2019 ze dne 21. 10. 2019
(dodatek č. 27)
ve znění usnesení Zastupitelstva Ústeckého kraje č. 060/25Z/2019 ze dne 9. 12. 2019
(dodatek č. 28)
ve znění usnesení Zastupitelstva Ústeckého kraje č. 054/30Z/2020 ze dne 22. 6. 2020
(dodatek 29)
ve znění usnesení Zastupitelstva Ústeckého kraje č. 030/2Z/2020 ze dne 16. 12. 2020
(dodatek 30)
úplné znění zřizovací listiny ze dne 4. 1. 2021
ve znění usnesení Zastupitelstva Ústeckého kraje č. 038/7Z/2021 ze dne 21. 6. 2021
(dodatek 31)
úplné znění zřizovací listiny ze dne 3. 1. 2022
ve znění usnesení Zastupitelstva Ústeckého kraje č. 014/14Z/2022 ze dne 25. 4. 2022
(dodatek 32)

Na základě usnesení Zastupitelstva Ústeckého kraje č. /Z/2022 ze dne 27. 6. 2022 se výše uvedená zřizovací listina ve znění pozdějších změn a dodatků mění takto:

V příloze č. 3 – „Specifikace dlouhodobého majetku – movité věci, které jsou sbírkami a sbírkovými předměty dle zákona č. 122/2000 Sb., o ochraně sbírek muzejní povahy a o změně některých dalších zákonů“ zřizovací listiny se doplňují následující položky majetku svěřeného organizaci k hospodaření:

Kulturní předměty – účet 032

Přírůstkové číslo	Počet kusů	Název sbírkového předmětu
25/2021	142	Herbářové polžky, Lichenes
26/2021	12	Depot brakteátů Václava II.
27/2021	1	Krejcar 1626
28/2021	1	Žeton do nákupního košíku
29/2021	1	Žeton z mírové konference 1814
30/2021	1	Vzduchová pistole Lov 2
31/2021	1	R-U lékárnička

32/2021	1	Odznak Thun porcelan
33/2021	2	Odznak ČSD severozápadní dráha
34/2021	1	Odznak Armabeton
35/2021	2	Odznak VTŽ
36/2021	1	Odznak Klášterec nad Ohří
37/2021	3	Odznak SD Klášterec n. O.
38/2021	5	Odznak Hasištejn
39/2021	1	Odznak Veros
40/2021	1	Odznak český lev
41/2021	1	Odznak KSČ
42/2021	1	Odznak 50 let KSČ
43/2021	1	Odznak Den horníků Ústeckého kraje
44/2021	1	Odznak VTŽ 15 let věrnosti podniku
45/2021	1	Odznak DÚK 30 let
46/2021	1	Odznak Jirkov
47/2021	1	Odznak Březno
48/2021	1	Odznak Klínovec
49/2021	1	Odznak VTŽ Chomutov hokej
50/2021	8	Odznak Chomutov
51/2021	1	Odznak SČVK
52/2021	1	Odznak SČVK
53/2021	1	Odznak Prior
54/2021	3	Odznak ESČ
55/2021	1	Odznak Výročí železnice Chomutov
56/2021	1	Sokolský odznak 1951
57/2021	1	Severočeské kniha
58/2021	5	Odznak Jak znáte své město
59/2021	1	Odznak zdravotních hlídek
60/2021	1	Odznak OF
61/2021	1	Odznak ČS pošta
62/2021	1	Odznak ROH 40 Nejlepší pracovník Severočeského kraje
63/2021	1	Odznak Slet sokolské župy Východočeské
64/2021	1	Sokolský odznak zájezd župy Budečské
65/2021	1	Odznak ČSM OMS Chomutov
66/2021	1	Odznak divadlo Chomutov

67/2021	75	Sádrové formy
68/2021	1	Dřevěný vyřezávaný výjev: Tkadlec
69/2021	1	Dřevěný vyřezávaný výjev: Hospodská zahrádka
70/2021	1	Dřevěný vyřezávaný výjev: Přadlena
71/2021	1	Dřevěný vyřezávaný pohádkový výjev: Dlouhý, Široký a Bystrozraký
72/2021	1	Dřevěný vyřezávaný výjev: Ponocný s trubkou a halapartnou
73/2021	1	Dřevěný vyřezávaný pohyblivý výjev: Brusič
74/2021	394	Herbářové položky, Lichenes
75/2021	1	Obraz - F. X. Žáček: Jugoslávie – Rab
76/2021	1	Obraz - F. X. Žáček: U vody
77/2021	1	Obraz - F. X. Žáček: Hájovna ve Zvůli
78/2021	1	Obraz - F. X. Žáček: Cesta u lesa
79/2021	1	Obraz - F. X. Žáček: České chalupy – Svratka
80/2021	1	Obraz - F. X. Žáček: Zima – Českomoravská vysočina
81/2021	1	Obraz - F. X. Žáček: Meandr řeky
82/2021	1	Obraz - F. X. Žáček: Zátiší s ovocem
83/2021	1	Obraz - F. X. Žáček: Cesta mezi poli
84/2021	1	Obraz - F. X. Žáček: Na Orlické přehradě – borovice
85/2021	1	Obraz – J. Vytiska: Krušné hory – Pohled k Domině
86/2021	1	Obraz – J. Vytiska: Posázaví – Samopše
87/2021	1	Obraz – J. Vytiska: Starý mlýn – Mezihoří
88/2021	1	Obraz – J. Vytiska: Meluzína
89/2021	1	Obraz – J. Vytiska: Deštivo
90/2021	1	Jan Plíva: Chalupy - Obraz
91/2021	1	Jan Plíva: Chomutov - Křizovatka ulic Palackého a 28. října
92/2021	1	Jan Plíva: Chomutov - Mostecká ulice
93/2021	1	Jan Plíva: Pohled na Jirkov
94/2021	1	Resuscitační loutka pro nácvik správného umělého dýchání (lidově
95/2021	1	Ortopedická dečka pro miminka
96/2021	1	Detekční trubice na zjišťování alkoholu v dechu
97/2021	125	Herbářové položky, Lichenes
98/2021	1	Váhy laboratorní školní
99/2021	1	Uhlák (modré barvy)
100/2021	1	Motyka
101/2021	1	Motyka

102/2021	1	Sekerka
103/2021	110	Herbářové položky, Mycophyta
104/2021	115	Herbářové položky, Lichenes
105/2021	11	Chomutovská pošta a její razítka
106/2021	1	Skleněná tabule (Okresní muzeum Chomutov)
107/2021	1	Skleněná tabule (Okresní muzeum Chomutov)
108/2021	1	J. Vytiska Jaro
109/2021	1	J. Vytiska Jaro
110/2021	1	J. Vytiska: podzim
111/2021	1	Obraz J. Vytiska: Zima
1/2022	1200	Herbářové položky Tracheophyta
2/2022	2	Litinové podložky pod žehličku
3/2022	1	Litinová bábovková forma světle zelené barvy
4/2022	2	2 Kovové žluté žehličky s 1 dřevěnou snímatelnou rukojetí
5/2022	1	Kovová žehlička s nápisem AMERICAN/FASHOIN se snímatelnou
6/2022	68	Herbářové položky
7/2022	100	Herbářové položky Tracheophyta
8/2022	72	herbářové položky, Lichenes
9/2022	121	Herbářové položky, Lichenes
10/2022	83	Herbářové položky Mycophyta
11/2022	200	Herbářové položky, Lichenes
12/2022	1	Reklamní plechová cedule
13/2022	1	Skleněné historické okno
14/2022	1	Bankovka 100Kč
15/2022	1	Bankovka 100Kč
16/2022	1	Bankovka 200Kč
17/2022	1	Bankovka 200Kč
18/2022	91	Pohlednice měst a obcí bývalého okresu Chomutov
19/2022	1	Obraz Jan Plíva - Pohled do kraje

Tento dodatek nabývá účinnosti dne 28. 6. 2022

V Ústí nad Labem dne

. . . . . .

Mgr. Jiří Řehák
náměstek hejtmana Ústeckého kraje
na základě pověření dle usnesení
Ústeckého kraje č. 008/4R/2020 ze dne 16. 12. 2020

Bod 10.3 příloha č. 1

Memorandum o partnerství a spolupráci

mezi subjekty

Ústecký kraj
Velká Hradební 3118/48
400 02 Ústí nad Labem
IČ: 70892156

a

INOVAČNÍ CENTRUM ÚSTECKÉHO KRAJE, z.s.
Velká Hradební 2800/54
400 01 Ústí nad Labem
IČ: 04542088

a

Univerzita Jana Evangelisty Purkyně v Ústí nad Labem
Pasteurova 3544/1
400 96 Ústí nad Labem
IČ: 44555601

a

Veřejný sál Hraničář, spolek
Prokopa Diviše 1812/7
400 01 Ústí nad Labem
IČ: 02816091

a

Agentura pro podporu podnikání a investic CzechInvest
Štěpánská 15
120 00 Praha 2
IČ: 71377999

(dále jen „Memorandum“ a „účastníci Memoranda“).

I.

Účastníci Memoranda považují kreativitu a uplatnění absolventů kulturních a kreativních studijních oborů za konkurenční výhodu regionu a za klíčový faktor pro celkový udržitelný rozvoj kraje, zatraktivnění kraje pro podnikání, práci a bydlení, ale i pro udržení či přilákání talentů a mladých šikovných lidí, kteří budou nadále setrvávat v Ústeckém kraji, zároveň, účastníci Memoranda považují oblast kulturního a kreativního odvětví (KKO), které je součástí Regionální inovační strategie (RIS3), za jedno ze strategických odvětví Ústeckého kraje
s transformačním potenciálem.

II.

Z toho důvodu vyjadřují zájem v této oblasti dlouhodobě spolupracovat, koordinovat své aktivity, vzájemně se organizačně, ideově i propagačně podporovat a vytvářet příležitosti pro tuto spolupráci.

Spolupráce se bude zaměřovat na následující typové aktivity:

Podpora vzdělávání a podpora kreativního vzdělávání, posilování podnikatelských kompetencí kreativní komunity, zapojování tvůrčích talentů do projektů transformace regionu, podpora propojování aktérů tvůrčích odvětví se subjekty z dalších odvětví, podpora osvěty a významu KKO pro rozvoj regionu, realizace výzkumných aktivit, podpora přípravy projektů v oblasti rozvoje KKO, meziprojektová
a projektová spolupráce, meziregionální a mezinárodní spolupráce atp.

III.

Spolupráce, vyhledávání příležitostí a vyhodnocování aktivit probíhá kontinuálně. Globální zhodnocení spolupráce probíhá zpravidla jednou ročně.

IV.

Toto Memorandum nabývá platnosti a účinnosti dnem jeho podpisu všemi oprávněnými zástupci účastníků Memoranda.

Memorandum se uzavírá na dobu neurčitou.

Memorandum je vyhotoveno v **5** stejnopisech podepsaných oprávněnými zástupci účastníků Memoranda, přičemž každý z účastníků Memoranda obdrží po jednom vyhotovení.

Účast v Memorandu lze ukončit dohodou účastníků nebo písemnou výpovědí; výpovědní lhůta činí 14 dní a počíná běžet prvního dne měsíce následujícího po doručení výpovědi.

Změnit nebo doplnit toto Memorandum je možné pouze formou písemných dodatků, které budou vzestupně číslovány, výslovně prohlášeny za dodatek tohoto Memoranda a podepsaný oprávněnými zástupci účastníků Memoranda.

Účastníci Memoranda se nezavazují k poskytnutí majetkových hodnot. Veškeré náklady na činnost související s naplňováním cílů Memoranda nesou jednotliví účastnící na základě svého dobrovolného rozhodnutí a nemají nárok na jejich úhradu ze strany druhého účastníka. Pokud při této činnosti vzniknou majetkové hodnoty, jejich vlastníky se stávají ti, kteří se na jejich vzniku podíleli. Případné společné financování aktivit bude řešeno samostatnou dohodou.

Účastníci Memoranda shodně prohlašují, že si toto Memorandum před jeho podpisem přečetli, že bylo uzavřeno po vzájemném projednání podle jejich pravé a svobodné vůle určitě, vážně a srozumitelně, bez zneužití tísně, nezkušenosti, rozumové slabosti, rozrušení nebo lehkomyslnosti druhé strany a jeho autentičnost stvrzují svými podpisy.

V……dne…….

podpis……..

Ing. Jan Schiller, hejtman
Ústecký kraj

V……dne…….

podpis……..

Ing. Martin Mata, MBA, LL.M., ředitel
INOVAČNÍ CENTRUM ÚSTECKÉHO KRAJE, z.s.

V……dne…….

podpis……..

doc. RNDr. Martin Balej, Ph.D., rektor
Univerzita Jana Evangelisty Purkyně v Ústí nad Labem

V……dne…….

podpis……..

MgA. Aleš Loziak, ředitel
Veřejný sál Hraničář

V……dne…….

podpis……..

Ing. Patrik Reichl, MBA, generální ředitel
Agentura pro podporu podnikání a investic CzechInvest

Dotační program Podpora lékařských a vzdělávacích akcí - vyhodnocení žádostí, I. kolo (2022)

Jméno organizace	Adresa	IČ	Název akce	Místo (a datum) konání	Plánovaný počet účastníků	Předpokládané celkové náklady (v Kč)	*Požadovaná dotace (v Kč)*	tj. % podíl z celkových nákladů	Navrhovaná dotace (v Kč)	*Dotace r. 2019*	*Dotace r. 2020*	*Dotace r. 2021*	Hodnocení akce/projektu na základě kritérií DP
ALWAC, a.s.	**Bílinská 3159/10, 415 01 Teplice**	**25006207**	**Výživa a zdraví (26. celostátní konference)**	**Teplice (20.-22.9.)**	150	**375 000**	***150 000***	40,00%	**115 000**	150 000	150 000	150 000	26. ročník celostátní konference, vzdělávací akce je realizována v souladu s účelem podpory, tematicky je zaměřena na problematiku prevence nemocí a jejich léčby při využití vhodné výživy pacientů z pohledu hygieny a medicíny, je určena zejména lékařům, a dále nelékařům a dalším odborným pracovníkům ve zdravotnictví. V žádosti je dostatečně popsána věcná a časová proveditelnost i personální zabezpečení akce. Náklady akce jsou adekvátní k plánovaným aktivitám. Rozpočet neobsahuje neuznatelné položky. Projekt je doporučen k částečné podpoře z důvodu nedostatku fin. prostředků v rozpočtu.
Hospic sv. Štěpána, z.s.	**Rybářské nám. 662/4, 412 01 Litoměřice**	**65081374**	**16. Odborná konference paliativní medicíny a hospicové péče**	**Litoměřice (16.11.)**	160	**302 600**	***150 000***	49,57%	**115 000**	143 500	148 000	150 000	Vzdělávací akce je realizována v souladu s účelem podpory, tematicky je zaměřena na problematiku poskytování péče v oblasti hospicové a paliativní péče. Akce je určena lékařům i nelékařům z daného oboru. V žádosti je dostatečně popsána věcná a časová proveditelnost i personální zabezpečení akce. Náklady akce jsou adekvátní k plánovaným aktivitám. Rozpočet neobsahuje neuznatelné položky. Projekt je doporučen k částečné podpoře z důvodu nedostatku fin. prostředků v rozpočtu.
Dětská psychiatrická nemocnice Louny, příspěvková organizace	**Rybalkova 1400, 440 01 Louny**	**00831034**	**Pedopsychiatrický den - 4. ročník**	**Louny (6.9.)**	100	**61 555**	***40 000***	64,98%	**40 000**	40 000	NK (45000)	NK (45000)	Vzdělávací akce je realizována v souladu s účelem podpory, tematicky je zaměřena na problematiku poskytování péče v oblasti psychiatrie a pedopsychiatrie a určena je lékařům i nelékařům nejenom z daného oboru. V žádosti je dostatečně popsána věcná a časová proveditelnost i personální zabezpečení akce. Náklady akce jsou adekvátní k plánovaným aktivitám. Rozpočet neobsahuje neuznatelné položky. Projekt je doporučen k podpoře.
			XI. ročník konference EMERGENCY 2022	**Ústí n.L. (6.-7.4.)**	250	**105 655**	***70 000***	66,25%	**70 000**	45 000	60 000	NK (60000)	Vzdělávací akce je realizována v souladu s účelem podpory, tematicky je zaměřena na problematiku poskytování péče v oblasti akutní medicíny a určena je lékařům i nelékařům napříč zdravotnickými obory. V žádosti je dostatečně popsána věcná a časová proveditelnost i personální zabezpečení akce. Náklady akce jsou adekvátní k plánovaným aktivitám. Rozpočet neobsahuje neuznatelné položky. Projekt je doporučen k podpoře.
			Konference centra plánované chirurgie ruky a nohy	**Jirkov (29.-30.4.)**	100	**86 655**	***60 000***	69,24%	**0**	N	N	N	Vzdělávací akce je realizována v souladu s účelem podpory, tematicky je tato interdisciplinární konference zaměřena na problematiku chirurgie ruky a nohy, endoskopickou oprativu či miniinvazivními operač. technikami na prstech rukou a nohou. Je určena zejména lékařům z oborů chirurgie, ortopedie, traumatologie, cévní chirurgie a RHC lékařství. V žádosti je dostatečně popsána věcná a časová proveditelnost i personální zabezpečení akce. Náklady akce jsou adekvátní k plánovaným aktivitám. Rozpočet neobsahuje neuznatelné položky. Projekt není doporučen k podpoře z důvodu nedostatku fin. prostředků v rozpočtu.

Jméno organizace	Adresa	IČ	Název akce	Místo (a datum) konání	Plánovaný počet účastníků	Předpokládané celkové náklady (v Kč)	*Požadovaná dotace (v Kč)*	tj. % podíl z celkových nákladů	Navrhovaná dotace (v Kč)	*Dotace r. 2019*	*Dotace r. 2020*	*Dotace r. 2021*	Hodnocení akce/projektu na základě kritérií DP
Krajská zdravotní, a.s.	**Sociální péče 3316/12A, 401 13 Ústí nad Labem**	**25488627**	**INTERLAB 2022: Laboratorní diagnostika coby integrální součást moderní medicíny**	**Ústí n.L. (19.-20.5.)**	150	**90 000**	***60 000***	66,67%	**0**	N	N	N	Vzdělávací akce je realizována v souladu s účelem podpory, tematicky se jedná o vědeckou konferenci zaměřenou na problematiku laboratorní diagnostiky, cílovou skupinou jsou odborní pracovníci ve zdravotnictví v oborech klinická hematologie, transfúzní služba, klinická biochemie a k. mikrobiologie. V žádosti je dostatečně popsána věcná a časová proveditelnost i personální zabezpečení akce. Náklady akce jsou adekvátní k plánovaným aktivitám. Rozpočet neobsahuje neuznatelné položky. Projekt není doporučen k podpoře z důvodu nedostatku fin. prostředků v rozpočtu.
			Konference centrálních operačních sálů a sterilizace	**Ústí n.L. (9.-10.6.)**	200	**90 000**	***60 000***	66,67%	**60 000**	40 000	60 000	N	Vzdělávací akce je realizována v souladu s účelem podpory, tematicky jde o multioborovou konferenci zaměřenou na zdravotnické pracovníky (lékaře i nelékaře), kteří pracují na operačních sálech a odd. sterilizace, sálový personál a ostatní spolupracující personál. V žádosti je dostatečně popsána věcná a časová proveditelnost i personální zabezpečení akce. Náklady akce jsou adekvátní k plánovaným aktivitám. Rozpočet neobsahuje neuznatelné položky. Projekt je doporučen k podpoře.
			Děčínské chirurgické dny	**Děčín (30.-31.5.)**	150	**96 655**	***65 000***	67,25%	**60 000**	40 000	N	N	Vzdělávací akce je realizována v souladu s účelem podpory, tematicky je zaměřena na problematiku miniinvazivní operativy a robotickou chirurgii. Určena je lékařům i nelékařům všech chirurgických oborů. V žádosti je dostatečně popsána věcná a časová proveditelnost i personální zabezpečení akce. Náklady akce jsou adekvátní k plánovaným aktivitám. Rozpočet neobsahuje neuznatelné položky. Projekt je doporučen k částečné podpoře z důvodu nedostatku fin. prostředků v rozpočtu.
			Výroční vědecká konference Krajské zdravotní, a.s.	**Ústí n.L. (21.6.)**	300	**93 000**	***63 000***	67,74%	**0**	60 000	70 000	N	Vzdělávací akce je realizována v souladu s účelem podpory, tematicky se jedná o vědeckou multioborovou konferenci, v jejímž rámci dochází ke sdílení informací a zkušeností napříč zdravotnickými obory a zaměřena je na všechny zdravotnické pracovníky (lékaře i nelékaře). V žádosti je dostatečně popsána věcná a časová proveditelnost i personální zabezpečení akce. Náklady akce jsou adekvátní k plánovaným aktivitám. Rozpočet neobsahuje neuznatelné položky. Projekt není doporučen k podpoře z důvodu nedostatku fin. prostředků v rozpočtu.
			Výroční traumatologická konference, 70 let traumatologie v Ústí nad Labem	**Ústí n.L. (13.-14.10.)**	300	**136 655**	***95 000***	69,52%	**88 000**	N	N	N	Vzdělávací akce je realizována v souladu s účelem podpory, tematicky je zaměřena na problematiku oboru chirurgie, zejména úrazové chir., a je určena lékařům i nelekářům z traumatologie, ortopedie, sportovní medicíny a všeobecné chir. V žádosti je dostatečně popsána věcná a časová proveditelnost i personální zabezpečení akce. Náklady akce jsou adekvátní k plánovaným aktivitám. Rozpočet neobsahuje neuznatelné položky. Projekt je doporučen k částečné podpoře z důvodu nedostatku fin. prostředků v rozpočtu.
CELKEM						**1 437 775**	***813 000***	56,55%	**548 000**	*Pozn.: N = v kalendářním roce nežádali o dotaci na danou akci;*			
										NK = akce se nekonala, zrušena kvůli COVID-19 (v závorce původně schválená dotace)			

HODNOCENÍ ŽÁDOSTÍ O POSKYTNUTÍ DOTACE V PROGRAMU "PODPORA VYBRANÝCH SLUŽEB ZDRAVOTNÍ PÉČE 2022"								Celkové součty	199 508	180 000	200 000	180 000	160 000	160 000	
Žadatel				Datum podání žádosti	číslo služby	Název služby	Druh služby	Předpokládaná kapacita služby v roce 2022 s ohledem na kapacitu služby v roce 2021	Celkové skutečné náklady v roce 2021 (Kč)	Dotace ÚK v roce 2021 (Kč)	Celkové předpokládané náklady na službu v roce 2022 (Kč)	Požadavek na dotaci na službu v roce 2022 (Kč)	Návrh na dotaci ÚK na službu v roce 2022 (Kč)	Celkový návrh dotace ÚK v roce 2022 (Kč)	Účel a důvod poskytnutí/neposkytnutí dotace
Název	IČ	Adresa													
		Ulice, číslo	PSČ, obec												
REHABILITACE KLUBÍČKO s.r.o.	05202779	V Lukách 3522/18	400 11 Ústí nad Labem	12.04.2020	1	S rehabilitací za legrací - fyzioterapie	komplexní rehabilitace - fyzioterapie - zdravotní rehabilitace handicapovaných dětí a dětí s rizikovým vývojem	40-50 dětí ve věku 0-19 let	99 508	90 000	100 000	**90 000**	80 000	**160 000**	Projekt je zaměřen na rehabilitaci dětí s mentálním, tělesným nebo kombinovaným postižením a smyslovými vadami od věku 0-19 let. Cílem rehabilitace je zlepšit motorický a psychický vývoj u nejmenších klientů a u straších klientů navíc ovlivnit i soustředění a spolupráci v týmu. Z důvodu významnosti této služby a nutnosti rehabilitace handicapovaných dětí v kraji udržet a rozvíjet je tento projekt doporučen k podpoře. Projekt je doporučen k částečné podpoře z důvodu nedostatku fin. prostředků v rozpočtu.
					2	S rehabilitací za legrací - ergoterapie	komplexní rehabilitace - ergoterapie - zdravotní rehabilitace handicapovaných dětí a dětí s rizikovým vývojem	80 dětí ve věku 0-19 let	100 000	90 000	100 000	**90 000**	80 000		Program komplexní rehabilitace handicapovaných dětí využívá metod rehabilitace na neurofyziologickém podkladě, prvků LTV, cvičení s nářadím, senzomotorické stimulace, senzorické integrace, arteterapie a muzikoterapie spolu s metodami ergoterapie, dlahování s PANAT dlahami s cílem zlepšit motorický a psychický vývoj u dětských pacientů a poskytnout tak kvalitní dětskou fyzioterapii a ergoterapii i klientům z regionu, kde není dostupná dětská rehabilitace. Služba má ze strany dětí rodičů velmi pozitivní odezvu. Léčebná rehabilitace handicapovaných dětí je v kraji důležitá a potřebná, z tohoto důvodu je projekt doporučen k podpoře. Projekt je doporučen k částečné podpoře z důvodu nedostatku fin. prostředků v rozpočtu.

HODNOCENÍ ŽÁDOSTÍ O POSKYTNUTÍ DOTACE V PROGRAMU "PODPORA VYBRANÝCH SLUŽEB ZDRAVOTNÍ PÉČE 2022"								Celkové součty	30 344 696	4 095 000	35 858 952	5 397 085	3 840 000	3 840 000	
Žadatel				Datum podání žádosti	číslo služby	Název služby	Druh služby	Předpokládaná kapacita služby v roce 2022 s ohledem na kapacitu služby v roce 2021	Celkové skutečné náklady v roce 2021 (Kč)	Dotace ÚK v roce 2021 (Kč)	Celkové předpokládané náklady na službu v roce 2022 (Kč)	Požadavek na dotaci na službu v roce 2022 (Kč)	Návrh na dotaci ÚK na službu v roce 2022 (Kč)	Celkový návrh dotace ÚK v roce 2022 (Kč)	Účel a důvod poskytnutí/neposkytnutí dotace
Název	IČ	Adresa													
		Ulice, číslo	PSČ, obec												
DRUG - OUT Klub, z.s.	44554559	Velká Hradební 13	400 01 Ústí nad Labem	14.04.2022	1	Krajská adiktologická ambulance a poradna pro děti a dorost- zdravotní část	adiktologická zdravotní péče pro děti a mladistvé ohrožené závislostí a rodinné příslušníky z Ústeckého kraje	v roce 2021 využilo službu 64 mladistvých klientů a 139 rodinných příslušníků, výhled na rok 2022 je 220 klientů	2 336 282	220 000	2 826 000	**352 000**	200 000	**200 000**	Služba zajišťuje komplexní zdravotnickou péči pro děti a mladistvé bojující se závislostním chováním. Mezi základní metody péče patří diagnostika, adiktologická terapie a poradenství, psychoterapie, psychiatrická péče, rodinná terapie, laboratorní diagnostická vyšetření. Služba je zdravotnickým zařízením a také registrovanou sociální službou. Zajišťována je multidisciplinárním týmem na jednom pracovišti (dětským psychiatrem, klinickým psychologem a adiktologem). Náklady na provoz ambulance jsou vyčísleny pouze v rámci poskytování zdravotních služeb. Dotace je navržena na úhradu osobních nákladů zdravotnického personálu a s ohledem na stanovisko odboru SV. Projekt je doporučen k částečné podpoře z důvodu nedostatku fin. prostředků v rozpočtu.
happy reha s.r.o.	08600716	Oblouková 308	403 40 Ústí nad Labem - Skorotice	14.04.2022	1	Akrální Koaktivační Terapie (ACT) pro děti - náprava špatných návyků, vývoje, problémů, postižení	akrální koaktivační terapie pro děti	v roce 2021 byla terapie poskytnuta 45 klientům, pro rok 2022 je cílový počet klientů minimálně 65	241 270	100 000	664 962	**522 785**	80 000	**80 000**	ACT je metoda je vhodná pro děti s různou formou nebo kombinací handicapu – asymetrický motorický vývoj, predilekce, již vzniklá plagiocephalia, rozestup břišních svalů, pupeční kýla. Při poskytování služby dochází ke zjištění aktuálního zdravotního stavu klienta, následně je sestaven individuální terapeutický program s ukázkou správných postupů. Následují pravidelné návštěvy, kontroly a společné cvičení s fyzioterapeutkou. Další postup je upraven individuálně. Po celou dobu udržuje fyzioterapeutka s klienty kontakt skrze online aplikace. Projekt ACT terapie je v současné době jediné certifikované pracoviště, které může zajistit kvalifikovanou zdravotní péči dětem v raném stádiu vývoje a předejít tak zhoršení motorického vývoje u dětí. Navrhujeme dotaci použít pouze na úhradu mzdových nákladů zdravotnického personálu. Projekt je doporučen k částečné podpoře z důvodu nedostatku fin. prostředků v rozpočtu.
Hospic sv. Štěpána, z.s.	65081374	Rybářské náměstí 662/4	412 01 Litoměřice	14.04.2022	1	Lůžková paliativní hospicová péče	lůžková paliativní péče a hospicová péče nemocných v terminálním stádiu onemocnění	26 lůžek (242 klientů v roce 2021, po dobu 5 680 ošetřovatelských dní)	17 460 904	1 170 000	18 474 000	**1 200 000**	1 170 000	**1 700 000**	V hospici je poskytována hospicová a paliativní péče klientům v terminálním stádiu onemocnění s důrazem na léčbu symptomů a kvalitu života. Službu zajišťuje multidisciplinární tým, složený z vedoucího lékaře, zdravotních sester, zdravotnických asistentů, ošetřovatelů, sociální pracovnice, psychologa, duchovního a dobrovolníků. Ve východní části Ústeckého kraje je tato služba jediná. Od roku 2020 se služba potýká se zvyšujícími se náklady na základní zdravotnické materiální vybavení, léky, na ochranné pomůcky a se stálým tlakem na zvyšování mzdových prostředků. V současnosti také s růstem cen energií. Výše dotace je přidělena s ohledem na kapacitu lůžkového fondu zařízení, tj. 45 000 Kč na lůžko. Výše dotace reaguje na navýšení mzdových nákladů pro zdravotnický personál a rostoucí míru inflace. Projekt je doporučen k částečné podpoře z důvodu nedostatku fin. prostředků v rozpočtu.
					2	Domácí paliativní hospicová péče	paliativní a hospicová péče terminálně nemocným v jejich sociálním prostředí	v roce 2021 využilo službu 68 klientů po dobu 2 095 ošetřovatelských dní	4 090 741	525 000	4 262 900	**535 200**	530 000		Služba poskytuje komplexní zdravotně sociální péči terminálně nemocným lidem s možností dožít zbytek života v domácím prostředí, v kruhu rodiny a pod odborným dohledem lékaře a zdravotní sestry. Každý týden probíhá u nemocného lékařská vizita, návštěva sester dle potřeby, nepřetržitá pohotovost sester i lékaře na telefonu. Cílem služby je nejen zajistit kvalitní péči o pacienta, ale současně podpořit rodinu v náročné péči o nemocného a připravit ji na úmrtí blízkého člověka. Služba je poskytována multidisciplinárním týmem a ve východní části Ústeckého kraje je typ této služby jediný. Služba je v regionu potřebná a nenahraditelná, z tohoto důvodu je doporučena k podpoře. Od jara 2020 se služba potýká se zvýšenými náklady na ochranné pomůcky, dezinfekční prostředky a se zvýšenými mzdovými náklady. Z těchto důvodů poskytovatel žádá o zvážení navýšení finanční podpory. Objem dotace je navrhován s ohledem na navýšení mzdových nákladů pro zdravotnický personál a z důvodu rostoucí míry inflace. Projekt je doporučen k částečné podpoře z důvodu nedostatku fin. prostředků v rozpočtu.

Příloha č. 4

Žadatel				Datum podání žádosti	číslo služby	Název služby	Druh služby	Předpokládaná kapacita služby v roce 2022 s ohledem na kapacitu služby v roce 2021	Celkové skutečné náklady v roce 2021 (Kč)	Dotace ÚK v roce 2021 (Kč)	Celkové předpokládané náklady na službu v roce 2022 (Kč)	Požadavek na dotaci na službu v roce 2022 (Kč)	Návrh na dotaci ÚK na službu v roce 2022 (Kč)	Celkový návrh dotace ÚK v roce 2022 (Kč)	
Název	IČ	Adresa													Účel a důvod poskytnutí/neposkytnutí dotace
		Ulice, číslo	PSČ, obec												
Krajská zdravotní, a.s.	25488627	Sociální péče 3316/12A, Severní Terasa	400 11 Ústí nad Labem	12.04.2022	1	Program zdravotní rehabilitace handicapovaných dětí realizované ve zdravotnickém zařízení	program zdravotní rehabilitace handicapovaných dětí	v denním stacionáři bylo v roce 2021 28 dětí/ambulantně rehabilitační péči využilo 404 dětských klientů	1 180 195	750 000	4 000 000	**1 000 000**	650 000	**1 380 000**	Stacionář je ojedinělé zařízení, které dává možnost léčebného a výchovného působení na děti při zachování vlivu rodiny. Léčebná rehabilitace je poskytována dle ordinací lékařů odpovídajícími metodami odborně vyškoleným personálem. Stacionář zajišťuje komplexní, dlouhodobou péči handicapovaným dětem, včetně léčebné rehabilitace dětem s poruchami hybnosti. V provozu jsou dvě oddělení stacionáře a ambulantní část. Služba je v Ústeckém kraji ojedinělá a plně využívaná, z tohoto důvodu je doporučena k podpoře. Výše dotace je navržena s ohledem na skutečné celkové náklady v předchozích letech. Projekt je doporučen k částečné podpoře z důvodu nedostatku fin. prostředků v rozpočtu.
					2	Program substituční léčby závislých na opioidech	substituční léčba (léčba metadonem a buprenorfinem)	v roce 2021 92 klientů v metadonovém programu/ 201 klientů v programu substituce buprenorfinem	1 794 036	300 000	2 000 000	**400 000**	300 000		Metadonová jednotka a substituce buprenorfinem jsou součástí programů protidrogové prevence a nabídky služeb ÚK. Cílem služby je stabilizace zdravotního a psychického stavu klienta, udržení abstinence, zlepšení sociální situace klienta a reintegrace. Vzhledem k narůstajícímu počtu osob závislých na opioidech v Ústeckém kraji je program substituční léčby v našem regionu potřebný. Služba je doporučena k podpoře. Dotace je navržena ve stejné výši jako v letech 2020 a 2021. Projekt je doporučen k částečné podpoře z důvodu nedostatku fin. prostředků v rozpočtu.
					3	Rozvoj MSPP Mobilním hospicem Masarykovy nemocnice v Ústí nad Labem	mobilní hospicová péče	v roce 2021 bylo pečováno o 225 pacientů	516 614	430 000	700 000	**500 000**	430 000		Služba je zaměřena na pacienty v pokročilém a konečném stádiu onemocnění, kteří si přejí, aby péče probíhala v domácím prostředí za přítomnosti alespoň jedné blízké osoby, která je schopna zajistit nepřetržitou péči. Poskytnutá dotace by měla pokrýt finanční náklady na zajištění 24 hodinové pohotovostní výjezdové služby lékařů. Služba je v regionu potřebná a nezastupitelná. Výše dotace je navržena s ohledem na navýšení mzdových nákladů pro mobilní hospicový tým. Projekt je doporučen k částečné podpoře z důvodu nedostatku fin. prostředků v rozpočtu.
PÉXIS - centrum psychosomatické péče, s.r.o.	22795758	Šrámkova 3062/38	400 11 Ústí nad Labem	14.04.2022	1	Rehabilitace dětí se zdravotním postižení	ambulantní odborná fyzioterapie dětí s různým zdravotním postižením	předpoklad je 350 realizovaných rehabilitačních výkonů	309 103	200 000	350 490	**287 100**	180 000	**180 000**	Ambulantní odborná fyzioterapie je určena pro děti s postižením pohybového aparátu, nejčastěji se jedná o děti s neurologickými a vývojovými vadami, např. dětská mozková obrna, vývojové vady u předčasně narozených dětí, pohybová postižení různé etiologie včetně úrazů. Povaha těchto postižení vyžaduje dlouhodobou pravidelnou rehabilitaci. V zařízení je uplatňován komplexní psychosomatický přístup vedený odborně vzdělaným zdravotním personálem. Součástí rehabilitace je i edukace rodiny a pečujících osob. Vzhledem k potřebnosti a nenahraditelnosti této služby v kraji je projekt doporučen k podpoře. Projekt je doporučen k částečné podpoře z důvodu nedostatku fin. prostředků v rozpočtu.
Zdravotní sestry a pečovatelky s.r.o.	28716736	Kochova 1185	430 01 Chomutov	13.04.2022	1	Doma bez bolesti - péče o pacienty v pre-terminálním a terminálním stavu	domácí specializovaná paliativní péče	v roce 2021 45 nevyléčitelně nemocných pacientů	2 415 551	400 000	2 580 600	**600 000**	300 000	**300 000**	Služba poskytuje specializovanou paliativní péči pacientům, jejichž odhadovaná délka dožití se pohybuje v týdnech až měsících. Vzhledem k terénní formě služby je zdravotní péče poskytována v sociálním nebo přirozeném prostředí pacienta, kde hlavními pečovateli o klienta jsou rodina a přátelé nemocného. Zdravotní péči poskytují kvalifikované zdravotní sestry, a to na základě pravidelných konzultací s ošetřujícím lékařem klienta. Četnost návštěv se odvíjí od zdravotního stavu pacienta a jeho potřeb. Onkologické oddělení Nemocnice Chomutov dlouhodobě řeší nedostatek lůžek pro onkologicky nemocné pacienty, tuto situaci tak řeší domácí péče, které je zajišťována právě touto organizací. Služba je v kraji potřebná a nenahraditelná, z tohoto důvodu je doporučena k podpoře. Dotace bude použita na pouze na úhradu osobních nákladů pro zdravotnický personál poskytující domácí hospicovou péči. Projekt je doporučen k částečné podpoře z důvodu nedostatku fin. prostředků v rozpočtu.

Žádosti o poskytnutí dotace v programu „Podpora aktivit zaměřených na zlepšení zdravotního stavu obyvatel Ústeckého kraje“ – vyhlášení 2022, I. lhůta, okruh 1 (dotace v kompetenci RÚK)

Právnické osoby

Název žadatele	Adresa	IČ	Název projektu/aktivity	Celkové náklady projektu/aktivity	Výše požadované dotace	Výše navržené dotace	Hodnocení projektu/aktivity na základě kritérií dotačního programu
happy reha s.r.o	Oblouková 308, Ústí nad Labem, 403 40	8600716	Léčebná rehabilitace pro 3 pacienty	49 500 Kč	30 000 Kč	30 000 Kč	Doporučeno k podpoře. Projekt je určen na realizaci léčebných rehabilitací pro 3 pacientky. Realizátor doložil registraci poskytování zdravotních služeb a čestná prohlášení o potřebnosti rehabilitační péče pacientek s trvalým bydlištěm v Ústeckém kraji.
REHABILITACE KLUBÍČKO s.r.o.	V Lukách 3522/18, Ústí nad Labem, 400 11	05202779	Léčebná rehabilitace pro 53 pacientů	193 600 Kč	135 520 Kč	135 520 Kč	Doporučeno k podpoře. Projekt je určen na zabezpečení léčebných rehabilitací pro 53 pacientů s trvalým bydlištěm v Ústeckém kraji a potvrzenou potřebností rehabilitační péče z důvodu neurolgického onemocnění. Příjemce je poskytovatelem zdravotní služby.
Celkem				243 100 Kč	165 520 Kč	165 520 Kč	

Fyzické osoby

Jméno a příjmení žadatele	Adresa	Datum narození	Léčebná rehabilitace	Celkové náklady na rehabilitaci	Výše požadované dotace	Výše navržené dotace	Hodnocení požadavku na základě kritérií dotačního programu
Prudká Kristýna	[redacted] Litoměřice, [redacted]	[redacted]	Léčebná rehabilitace žadatelky	14 286 Kč	10 000 Kč	10 000 Kč	Doporučeno k podpoře. Požadavek je určen na úhradu léčebné rehabilitace žadatelky. Žadatelka je pravidelným příjemcem dotace v tomto DP. Pacientka doložila potvrzení ošetřujícího lékaře o potřebnosti rehabilitační péče. Žadatelka je občanem s trvalým bydlištěm v Ústeckém kraji.
Týle Jiří	[redacted] Ústí nad Labem	[redacted]	Léčebná rehabilitace žadatele	18 000 Kč	10 000 Kč	10 000 Kč	Doporučeno k podpoře. Žadatel má trvalé bydliště v Ústeckém kraji. Pacient doložil potvrzení o potřebnosti léčebné rehabilitační péče od ošetřujícího lékaře. V předchozích letech pacient absolvoval rehabilitační péči v tomto dotačním programu přes poskytovatele zdravotních služeb, jako fyzická osoba by podpořen v roce 2021.
Celkem				32 286 Kč	20 000 Kč	20 000 Kč	

Celkové náklady/požadavek na dotace v 1. lhůtě dotačního programu	275 386 Kč	185 520 Kč	**185 520 Kč**	

Žádosti o poskytnutí dotace v programu „Podpora aktivit zaměřených na zlepšení zdravotního stavu obyvatel Ústeckého kraje“ – vyhlášení 2022, I. lhůta, okruh 2 (dotace v kompetenci RÚK)

Název žadatele	Adresa	IČ	Název projektu/aktivity	Výše poskytnuté dotace v předchozím roce	Kapacita akce	Celkové náklady projektu/aktivity	Výše požadované dotace	Výše dotace na osobu	% podíl dotace	% podíl mzdových nákladů (dotace)	Výše navrhované dotace	Hodnocení projektu/aktivity na základě kritérií dot. programu
Zdravotní ústav se sídlem v Ústí nad Labem	Moskevská 1531/15, 400 01 Ústí nad Labem	71009361	Krok za krokem	0 Kč	340	205 700 Kč	185 130 Kč	545 Kč	90,00	52%	140 000 Kč	Doporučeno k částečné podpoře. Projekt je určen pro děti v MŠ a je zaměřen na podporu přirozené pohybové aktivity. Hlavním cílem projektu je prostřednictvím zvýšení gramotnosti a motivace ke zdravému životnímu stylu zlepšit zdravotní stav dětí předškolního věku. Projekt je navržen v souladu s účelem podpory DP, bude přínosem pro cílovou skupinu. Projekt je navržen s regionálním přesahem, personálně a technicky dostatečně zabezpečen. Chybně je určena kapacita cílové skupiny, (započteni pedagogové i rodiče), z tohoto důvodu je dotace krácena a určena pouze na podporu cílové skupiny děti v MŠ počtu 200 dětí.
			Osobní ochrana v mimořádných situacích	0 Kč	450	191 400 Kč	172 260 Kč	383 Kč	90,00	61%	0 Kč	Nedoporučeno k podpoře. Projekt je zaměřen na žáky 7-9 ročníků ZŠ. Cílem projektu je edukace v oblasti chování a ochraně zdraví při živelných pohromách, přírodních katastrofách a haváriiích. Plánovaný projekt není v souladu s účelem stanovené podpory dotačního programu.
Celkem za žadatele				0 Kč		397 100 Kč	357 390 Kč				140 000 Kč	
PÉXIS - centrum psychosomatické péče, s.r.o.	Šrámkova 3062/38,Ústí nad Labem-Severní Terasa, 400 11	22795758	Vzdělávání a podpora psychofyzického zdraví	208 500 Kč	400	353 100 Kč	237 500 Kč	594 Kč	67,26	71%	118 750 Kč	Doporučeno k částečné podpoře. Projekt je realizován formou seminářů zaměřených na témata: stres a úzkost, psychohygiena, relaxační techniky, prevence syndromu vyhoření, bolest zad a správné pohybové návyky, správná technika běhu a sportovních aktivit. Další aktivitou projektu jsou relace na zdravotní téma v Českém rozhlasu Sever a tisk a distribuce edukačních materiálů. Projekt je navržen v souladu s účelem podpory DP. Jedná se o oborově významnou aktivitu. Projekt je navržen s regionálním přesahem, personálně a technicky zabezpečen. Vzhledem k plánovaným aktivitám popsaným v projektové žádosti není projekt ekonomicky přiměřený. Regionální přesah není z popisu projektu zcela patrný (bude ověřeno v závěrečné zprávě projektu). Z výše uvedených důvodů je projekt krácen o 50 % z požadavku.
Dia Help - svaz diabetiků z.s.	Báňská 287, Most, 434 01	22677291	Zdravá výživa dětí a mládeže	185 000 Kč	450	250 000 Kč	225 000 Kč	500 Kč	90,00	78%	112 500 Kč	Doporučeno k částečné podpoře. Projekt realizovaný formou edukačních seminářů (kombinace workshopu a odborné přednášky) je zaměřen na žáky ZŠ a SŠ v kraji. Obsahem je přednáška o významu zdravé výživy a důsledky nesprávného stravování, žáci se do přednášky zapojujují, pracují s pracovními listy a získají zdravou svačinu. Projekt je navržen s krácením 50 % z požadavku na dotaci z důvodu časové proveditelnosti projektu v návaznosti na jeho ekonomickou přiměřenost. Samotná realizace projektu se předpokládá v I. pololetí školního roku 2022/2023. Také v předloženém projektu došlo k překročení podmínky max. 70 % osobních nákladů z celkových nákladů projektu o 8 % .
POZDRAVI - pohyb, zdraví, vitalita, z.s.	Drážďanská 173, Děčín 405 02	4633512	Pohybem k duševnímu a fyzickému zdraví jedince	34 200 Kč	400	60 000 Kč	42 000 Kč	105 Kč	70,00	7%	21 000 Kč	Doporučeno k částečné podpoře. Projekt je zaměřen na edukaci a zdravý pohyb u osob od dětského až po seniorský věk. Realizace projektu probíhá formou edukační, výukovou i názorově ukázkovou prací s cílovými skupinami. Projekt je navržen s regionálním přesahem, personálně a technicky zabezpečen. V projektové žádosti jsou nedostatečně popsány konkrétní aktivity a postupy při realizaci projektu a není možné dostatečně zhodnotit jeho kvalitu. Tyto skutečnosti budou prověřeny při hodnocení projektu a případné průběžné kontrole. Oproti loňské žádosti nedošlo k výraznějším změnám v projektu, ani nebylo okomentováno a zdůvodněno navýšení požadavků. Nejedná se o oborově významnou aktivitu, pohyb je v současné době řešen na mnoha rovinách. Z uvedených důvodů je projekt krácen o 50 % z požadavku.
			Správná výživa a stravovací návyky	40 500 Kč	500	72 500 Kč	50 750 Kč	102 Kč	70,00	14%	40 500 Kč	Doporučeno k podpoře. Aktivita projektu je zaměřena na zdravou výživu a zdravé stravovací návyky dětí, dospělých i seniorů. Aktivita je realizována formou seminářů nebo přednášek připravených pro danou cílovou skupinu. Aktivita je realizována v mateřských a základních školách a ve sportovních klubech a oddílech. Projekt je navržen s regionálním přesahem, personálně a technicky zabezpečen. V projektové žádosti jsou nedostatečně popsány konkrétní aktivity a postupy při realizaci projektu a není možné dostatečně zhodnotit jeho kvalitu. Tyto skutečnosti budou prověřeny při hodnocení projektu a případné průběžné kontrole. Oproti loňské žádosti nedošlo k výraznějším změnám v projektu, ani nebylo okomentováno a zdůvodněno navýšení požadavků. Z uvedených důvodů je požadavek krácen na výši roku 2021.
Celkem za žadatele				74 700 Kč		132 500 Kč	92 750 Kč				61 500 Kč	

Název žadatele	Adresa	IČ	Název projektu/aktivity	Výše poskytnuté dotace v předchozím roce	Kapacita akce	Celkové náklady projektu/aktivity	Výše požadované dotace	Výše dotace na osobu	% podíl dotace	% podíl mzdových nákladů (dotace)	Výše navrhované dotace	Hodnocení projektu/aktivity na základě kritérií dot. programu
Spolek InlineSkating.cz	Koněvova 1697/18, Ústí nad Labem 400 01	22607137	Dny plné zdraví a pohybu 2022	70 000 Kč	240	100 000 Kč	90 000 Kč	375 Kč	90,00	0%	45 000 Kč	Doporučeno k částečné podpoře. Projekt je zaměřen na podporu a rozvoj zdravého životního stylu dětí a mládeže: na osvojení si správných pohybových návyků a dovedností, nabytí znalostí a dovedností v oblasti zdravé výživy a doplněných o aktivity osvětového charakteru vztahující se ke zdravému životnímu stylu. Plánováno je 10 celodenních akcí pro minimálně 20 neopakujících se účastníků. Dle výstupů realizace předchozích ročníků se jedná o kvalitně připravený projekt. Nejedná se však o oborově významnou aktivitu, pohyb mládeže a dětí je v současné době řešen na mnoha rovinách. Vzhledem k plánovaným aktivitám popsaným v projektové žádosti není projekt ekonomicky přiměřený. Regionální přesah projekt splňuje, tyto skutečnosti budou prověřeny při hodnocení projektu a případné průběžné kontrole. Z výše uvedených důvodů je projekt krácen o 50 % z požadavku.
ROZKOŠ bez RIZIKA, z.s	Vlhká 10, Brno 602 00	44990901	Testování na pohlavně přenosné infekce v Ústeckém kraji 2022	160 000 Kč	300	1 090 000 Kč	175 000 Kč	583 Kč	16,06	17%	160 000 Kč	Doporučeno k částečné podpoře. Projekt je zaměřen na cílovou skupinu sexuálních pracovnic v Ústeckém kraji a jejich edukaci o bezpečnějším sexu, posilování odpovědnosti k vlastnímu zdraví a tím spojené testování na pohlavně přenosné infekce. V rámci edukace jsou distribuovány infomateriály. V tomto roce bude projekt zaměřen na strategii prevence HIV a také na testové a potestové poradenství. Projekt je dlouhodobě v kraji realizován a podporován z dotačních programů Ústeckého kraje. Jedná se o netradiční, oborově významný projekt se správním regionálním přesahem. Dotace je navržena ve výši podpory předchozích ročníků z důvodu neměnícího se charakteru realizace projektu.
RADKA z.s.	Chomutovská 1619, 432 01 Kadaň	26637260	Zdravá prevence	123 500 Kč	310	257 390 Kč	179 946 Kč	580 Kč	69,91	69%	0 Kč	Neporučeno k podpoře. Projekt je zaměřen na edukaci obyvatel Kadaně a okolí v oblasti zlepšení zdravotní gramotnosti s pomocí přednášek, workshopů, ukázkových lekcí v oblasti zdravého stravování, psychohygieny, pohybu a dalších preventivních opatření. Projekt bude realizován v prostorech spolku RADKA. Projekt je personálně i technicky připraven. Projekt nesplňuje kritérium správního a regionálního přesahu s přínosem pro obyvatele Ústeckého kraje.
Česká společnost AIDS pomoc, z.s	Malého 282, 186 00 Praha	00409367	Prevence sexuálního přenosu HIV (a dalších STD) na školách	0 Kč	300	36 000 Kč	32 400 Kč	108 Kč	90,00	81%	0 Kč	Nedoporučeno k podpoře. Projekt má prostřednictvím preventivních přednášek zvýšit informační gramotnost mladých lidí (žáků nejvyšších ročníků ZŠ a studentů SŠ) o problematice šíření HIV a rizikového chování. Projekt má být realizován formou 20 přednášek na školách v Ústeckém kraji. Z předloženého projektu není možné určit dostatečné personální a technické zabezpečení. Z ekonomické části projektu vyplývá i nedostatečná připravenost k projektu k realizaci. V rozpočtu došlo k překročení maximální povolené výše osobních nákladů o 11 %.
Celkové náklady/požadavek na dotace v 1. lhůtě dotačního programu, okruh 2				**821 700 Kč**		**2 616 090 Kč**	**1 389 986 Kč**				**637 750 Kč**	

Žádosti o poskytnutí dotace v programu „Podpora aktivit zaměřených na zlepšení zdravotního stavu obyvatel Ústeckého kraje“ – vyhlášení 2022, I. lhůta, okruh 1 (dotace v kompetenci ZÚK)

Právnické osoby

Název žadatele	Adresa	IČ	Název projektu/aktivity	Celkové náklady projektu/aktivity	Výše požadované dotace	Výše navržené dotace	Hodnocení projektu/aktivity na základě kritérií dotačního programu
PÉXIS - centrum psychosomatické péče, s.r.o.	Šrámkova 3062/38,Ústí nad Labem-Severní Terasa, 400 11	22795758	Léčebná rehabilitace pro 29 pacientů	414 120 Kč	289 884 Kč	289 880 Kč	Doporučeno k podpoře. Projekt je určen na realizování léčebných rehabilitací pro 29 pacientů v průběhu roku 2022. Jedná se o pacienty s diagnostikováným neurologickým onemocněním a trvalým bydlištěm v Ústeckém kraji. Příjemce doložil oprávnění k poskytování dané zdravotní služby.

Žádosti o poskytnutí dotace v programu „Podpora aktivit zaměřených na zlepšení zdravotního stavu obyvatel Ústeckého kraje“ – vyhlášení 2022, I. lhůta, okruh 2 (dotace v kompetenci ZÚK)

Název žadatele	Adresa	IČ	Název projektu/aktivity	Výše poskytnuté dotace v předchozím roce	Kapacita akce	Celkové náklady projektu/aktivity	Výše požadované dotace	Výše dotace na osobu	% podíl dotace	% podíl mzdových nákladů (dotace)	Výše navrhované dotace	Hodnocení projektu/aktivity na základě kritérií dot. programu
Dia help - svaz diabetiků z.s.	Báňská 287, 434 01 Most		Rizikové chování studentů	185 000 Kč	450	250 000 Kč	225 000 Kč	500 Kč	90,00	78%	0 Kč	Nedoporučeno k podpoře. Projekt je zaměřen na rizikové chování dětí a mládeže, obsahuje tři moduly zaměřené na návykové látky, rizikové chování v oblasti reprodukčního zdraví a rizikové chování v oblasti psychosociální. Projekt je určen pro žáky 8-9 tříd ZŠ v kraji. Samotná realizace realizace projektu se předpokládá v I. pololetí školního roku 2022/2023. Také v předloženém projektu došlo k překročení podmínky max. 70 % osobních nákladů z celkových nákladů projektu o 8 % . Plánovaný projekt není v souladu s účelem stanovené podpory dotačního programu. jedná se projekt specifické primární prevence, což je oblast podporovaná odborem školství příp. odborem soc. věcí (konzultováno s odborem ŠMT).
			Pohybem pro zdravý život dětí a mládeže	0 Kč	450	250 000 Kč	225 000 Kč	500 Kč	90,00	78%	0 Kč	Nedoporučeno k podpoře. Projekt, který bude zaměřen na realizaci přednášek připravených pro žáky základních škol a studenty středních škol Ústeckého kraje. Způsob realizace a přesný obsah přednášek není v projektové žádosti dostatečně popsán. Projekt není doporučen k podpoře. Vzhledem k nedostatku informací v projektové žádosti není možné posoudit přínos realizace projektu pro cílovou skupinu. Nejedná se o oborově významnou aktivitu, pohyb mládeže a dětí je v současné době řešen na mnoha rovinách. Personální a technická připravenost projektu není dostatečná, rovněž není zabezpečen regionální přesah projektu. V OR je účel spolku zaměřen na pacienty s diabetem.
			Duševní hygiéna a zdraví dětí a mládeže	0 Kč	450	250 000 Kč	225 000 Kč	500 Kč	90,00	78%	0 Kč	Nedoporučeno k podpoře. Projekt, který je zaměřen na duševní zdraví dětí a studentů. Projekt povedou psychologové a budou se zabývat prevencí a přímou pomocí - rozpoznání příznaků, kdy zažádat o odbornou pomoc, kam se obrátit. Projekt bude realizován formou přednášek a je určen pro žáky vybraných škol Ústeckého kraje. Projekt není doporučen k podpoře, jelikož nesplnil kritéria pro hodnocení žádosti dle podmínek DP: v projektové žádosti není zcela popsána personální připravenost projektu, je pouze uveden odborný lektor. Kvalita projektu, jeho připravenost k realizaci, regionální přesah není dostatečně popsáno v projektové žádosti. V OR je účel spolku zaměřen na pacienty s diabetem.
Bez Problémů, z.s.	Sady pionýrů 894/41, Lovosice 410 02	26637308	Zdravá záda	200 000 Kč	1200	284 000 Kč	250 000 Kč	208 Kč	88,03	47%	200 000 Kč	Doporučeno k částečné podpoře. Cílem projektu je osvěta žáků prvního a druhého stupně ZŠ a studentů SŠ v předcházení problémů s vadným držením těla. Projekt je realizován formou přednášek zaměřených na instruování dětí ke správnému sezení, k pohybu, k provádění kompenzačního cvičení, udržení a zlepšení držení těla. Účastníci obdrží edukační materiál. Dle výstupů z předchozích ročníků se jedná o kvalitně připravený projekt. Aktivity projektu jsou v souladu s účelem dotačního programu, projekt je připraven s regionálním přesahem (bude ověřeno při vyhodnocení projektu) a dopadem na žáky Ústeckého kraje.Projekt je navržen s krácením 50 tis. z požadavku na dotaci z důvodu technické a personální nepřipravenosti projektu v návaznosti na jeho ekonomickou přiměřenost (vysoké náklady na odborné konzultace a po několika realizovaných ročnících stále požadavky na pronájem výukových pomůcek).
ALWAC, a.s.	Bílinská 3159/10, Teplice, 415 01	25006207	Jarmark chutí	70 000 Kč	10000	950 000 Kč	250 000 Kč	25 Kč	26,32	28%	0 Kč	Nedoporučeno podpoře. Jednodenní akce, zaměřená na širokou veřejnost i studenty středních škol, má za cíl atraktivní formou prezentovat zdravý životní styl. Akce se bude skládat z odborných přednášek o zdravém životním stylu a doprovodného programu jako edukační a sportovní soutěže pro děti, vaření s kulinářskými osobnostmi, měření BMI apod. Předložený projekt nesplňuje svým charakterem (jarmark v Teplicích) kritérium vzdělávací akce nadregionálního přesahu. Žadateli bude případně doporučeno požádat z jiných dotačních titulů ÚK.
Celkové náklady/požadavek na dotace v 1. lhůtě dotačního programu, okruh 2				**455 000 Kč**		**1 984 000 Kč**	**1 175 000 Kč**				**200 000 Kč**	

Ústecký kraj

Krajský úřad

Číslo smlouvy u poskytovatele: 17/SML3871/4/SPL/2017/SoPD/ZD
Číslo dodatku: 17/SML3871/02-4/SPL/2017/SoPD/ZD

DODATEK Č. 2
ke SMLOUVĚ POSKYTNUTÍ NEINVESTIČNÍ DOTACE – STIPENDIA A O UZAVŘENÍ BUDOUCÍ PRACOVNÍ SMLOUVY

uzavřené dne 19. 12. 2017

dle ust. §10a zákona č. 250/2000 Sb., o rozpočtových pravidlech územních rozpočtů, ve znění pozdějších předpisů

Smluvní strany

Ústecký kraj
Sídlo: Velká Hradební 3118/48, 400 02 Ústí nad Labem
Zastoupený: Ing. Radimem Laiblem, členem Rady Ústeckého kraje
Kontaktní osoba: Ing. Petr Severa, vedoucí odboru zdravotnictví Krajského úřadu Ústeckého kraje
E-mail/telefon: severa.p@kr-ustecky.cz / +420 475 657 435
IČ: 70892156
DIČ: CZ70892156
Bank. spojení: Česká spořitelna, a.s.
číslo účtu: 1630952/0800
Dále jen „Poskytovatel stipendia“

a

Poskytovatel zdravotních služeb
Krajská zdravotní, a.s.
Sídlo: Sociální péče 3316/12a, 401 13 Ústí nad Labem
Zastoupený: Mgr. Ing. Vlastou Kašparovou, náměstkyní pro řízení lidských zdrojů
Kontaktní osoba: [redacted]
E-mail/telefon:
IČ: 25488627
Dále jen „Budoucí zaměstnavatel“

a

Příjemce
Hejdová Karolín
Bydliště: [redacted]
Datum narození:
E-mail/telefon:
Bank. spojení:
Dále jen „Stipendista“ nebo „Absolvent“

uzavírají níže uvedeného dne, měsíce a roku tento

DODATEK Č. 2
ke SMLOUVĚ O POSKYTNUTÍ NEINVESTIČNÍ DOTACE – STIPENDIA A O UZAVŘENÍ BUDOUCÍ PRACOVNÍ SMLOUVY

K REALIZACI STIPENDIJNÍHO PROGRAMU „STABILIZACE LÉKAŘŮ, ZUBNÍCH LÉKAŘŮ A FARMACEUTŮ V ÚSTECKÉM KRAJI“ UZAVŘENÉ DNE 19. 12. 2017 (dále jen „Smlouva“**)**

1. Smluvní strany konstatují, že došlo ke změnám na straně Stipendisty a Budoucího zaměstnavatele a z důvodu změny dříve uvedených skutečností se dohodly na následujících změnách Smlouvy:

   Článek III., odst. 2 písm. a) se ruší a nahrazuje textem, který nově zní

   a) uzavřít se stipendistou pracovní smlouvu nejpozději do 6 měsíců po získání specializované způsobilosti lékaře nebo odborné způsobilosti k výkonu povolání zubního lékaře nebo farmaceuta, jejímž předmětem bude výkon povolání lékaře, zubního lékaře nebo farmaceuta v oboru [redacted] (náhradní varianta) s místem výkonu práce v Krajská zdravotní a.s., Sociální péče 3316/12a, 401 13 Ústí nad Labem, IČ 25488627 (dále jen „pracovní smlouva“),

2. Ostatní ustanovení Smlouvy tímto dodatkem nedotčená zůstávají v platnosti.
3. Tento dodatek je vyhotoven ve 3 vyhotoveních s platností originálu, přičemž každá smluvní strana obdrží po jednom vyhotovení.
4. Tento dodatek bude v úplném znění uveřejněn prostřednictvím registru smluv postupem dle zákona č. 340/2015 Sb., o zvláštních podmínkách účinnosti některých smluv, uveřejňování těchto smluv a o registru smluv (zákon o registru smluv), ve znění pozdějších předpisů. Stipendista i Budoucí zaměstnavatel prohlašují, že souhlasí s uveřejněním svých osobních údajů obsažených v tomto dodatku v registru smluv, popř. Budoucí zaměstnavatel disponuje souhlasem osob uvedených na své straně s uveřejněním osobních údajů v registru smluv, které by jinak podléhali znečitelnění. Smluvní strany se dohodly na tom, že uveřejnění v registru smluv provede Poskytovatel stipendia, který zároveň zajistí, aby informace o uveřejnění tohoto dodatku byla zaslána Budoucímu zaměstnavateli do datové schránky ID 5gueuef a Stipendistovi na e-mail: [redacted] Dodatek nabývá účinnosti dnem uveřejnění v registru smluv.
5. O uzavření tohoto dodatku rozhodla Rada Ústeckého kraje usnesením č. 000/00R/2022 ze dne 8. 6. 2022.

V Ústí nad Labem dne

V …… dne ……..

…….
Poskytovatel stipendia
Ústecký kraj

……
Stipendista
Karolína Hejdová

Ing. Radim Laibl (zastoupení na základě pověření dle usnesení Rady Ústeckého kraje č. 046/12R/2021 ze dne 7. 4. 2021)

V ..... dne.....

…….
Budoucí zaměstnavatel
Krajská zdravotní a.s.
Mgr. Ing. Vlasta Kašparová, náměstkyně pro řízení lidských zdrojů

Stanovené kvóty pro kritéria hodnocení žádosti v akademickém/školním roce 2022/2023

Zdravotnické povolání dle zákona č. 96/2004 Sb., o podmínkách získávání a uznávání způsobilosti k výkonu nelékařských zdravotnických povolání a k výkonu činností souvisejících s poskytováním zdravotní péče a o změně některých souvisejících zákonů (zákon o nelékařských zdravotnických povoláních), ve znění pozdějších předpisů	Počet stipendistů, které je možné na základě splnění podmínek zařadit do stipendijního programu*
Praktická sestra	2
Laboratorní asistent	1
Masér ve zdravotnictví a nevidomý a slabozraký masér ve zdravotnictví	1
Všeobecná sestra	4
Dětská sestra	1
Porodní asistentka	1
Ergoterapeut	1
Radiologický asistent	0
Zdravotnický laborant	1
Zdravotně sociální pracovník	0
Nutriční terapeut	1
Farmaceutický asistent	0
Klinický psycholog	1
Klinický logoped	1
Fyzioterapeut	1
	16

*V případě nenaplnění počtu žadatelů dle jednotlivých kvót, z důvodu nesplnění podmínek Stipendijního programu nebo nezájmu žadatelů, lze zvýšit počet studentů v kterékoliv kvótě

Seznam žádostí doporučených k poskytnutí příspěvku **Výzva "Prevence pro krajské školy 2022"**

P.Č.	Název žadatele	Sídlo	IČ	Název projektu	Poskytnutý příspěvek (v Kč)
1	Gymnázium Děčín, příspěvková organizace	Komenského náměstí 4, 405 02 Děčín	47274620	Adaptační kurz pro žáky budoucí primy osmiletého studia	25 000
2	Podkrušnohorské gymnázium, Most, příspěvková organizace	Komenského náměstí 4, 405 02 Děčín	47274620	Adaptační kurz pro žáky budoucích 1. ročníků čtyřletého studia	25 000
3	Speciální základní škola, Speciální mateřská škola a Praktická škola, Děčín, příspěvková organizace	Teplická 65, 405 02 Děčín 9 - Bynov	65082133	Program dlouhodobé školské primární prevence pro ZŠ speciální, ZŠ praktické a praktické školy - pokračování programu	10 000
4	Vyšší odborná škola a Střední průmyslová škola strojní, stavební a dopravní Děčín, příspěvková organizace	Čsl. armády 681/10, 405 02 Děčín I	47274689	Adaptační kurz žáků 2022 obor Strojírenství + Elektrotechnika	10 000
5	Vyšší odborná škola a Střední průmyslová škola strojní, stavební a dopravní Děčín, příspěvková organizace	Čsl. armády 681/10, 405 02 Děčín I	47274689	Adaptační kurz 2022 obor Stavebnictví + Provoz a ekonomika dopravy	15 000
6	Speciální základní škola a Praktická škola, Česká Kamenice, Jakubského nám. 113, příspěvková organizace	Jakubského nám. 113, 407 21 Česká Kamenice	63155931	Žijeme spolu	49 680
7	Speciální základní škola a Praktická škola, Šluknov, Tyršova 710, příspěvková organizace	Tyršova 710, 407 77 Šluknov	65082478	Vstupujeme do života	34 500
8	Speciální základní škola a Praktická škola, Šluknov, Tyršova 710, příspěvková organizace (odloučené pracoviště Rumburk)	Náměstí Dobrovského 378/12	65082478	Najdi svůj směr	24 300
9	Gymnázium Chomutov, příspěvková organizace	Mostecká 3000, 430 03 Chomutov	61342645	Aklimatizační kurs prvních ročníků.	17 500
10	Gymnázium a Střední odborná škola Klášterec nad Ohří, Chomutovská 459, příspěvková organizace	Chomutovská 459, 431 51 Klášterec nad Ohří	47792931	Cesta 2022 - adaptační kurzy	10 000
11	Gymnázium a Střední odborná škola Klášterec nad Ohří, Chomutovská 459, příspěvková organizace	Chomutovská 459, 431 51 Klášterec nad Ohří	47792931	Cesta 2022	14 600
12	Střední průmyslová škola a Vyšší odborná škola, Chomutov, Školní 50, příspěvková organizace	Školní 1060/50, 430 01 Chomutov	47796006	Adaptační kurz 1. ročníků	30 000
13	Střední odborná škola energetická a stavební, Obchodní akademie a Střední zdravotnická škola, Chomutov, příspěvková organizace	Na Průhoně 4800, 430 03 Chonutov	41324641	Odvážně spolu - adaptační kurzy 1. ročníků	24 800
14	Gymnázium, Kadaň, 5. května 620, příspěvková organizace	5. května 620, 432 01 Kadaň	61342751	Adaptační kurz pro 1. ročníky	30 000
15	Střední škola technická, gastronomická a automobilní, Chomutov, příspěvková organizace	Pražská 702/10, 430 01 Chomutov	18383696	Prevence pro krajské školy 2022	10 000
16	Podkrušnohorské gymnázium, Most, příspěvková organizace	Čsl. armády 1530/29, 434 01 Most	49872559	Bez obav spolu	16 000
17	Střední odborná škola, Litvínov - Hamr, příspěvková organizace	Mládežnická 236, Hamr, 435 42 Litvínov	00555584	Šikana není dobrodružství!	10 000
18	Střední odborná škola, Litvínov - Hamr, příspěvková organizace	Mládežnická 236, Hamr, 435 42 Litvínov	00555584	Společný začátek / Společně aktivně II.	15 800

P.Č.	Název žadatele	Sídlo	IČ	Název projektu	Poskytnutý příspěvek (v Kč)
19	Vyšší odborná škola ekonomická, sociální a zdravotnická, Obchodní akademie, Střední pedagogická škola a Střední zdravotnická škola, Most, příspěvková organizace	Zdeňka Fibicha 2778/20, 434 01 Most	49872427	Bezpečný tým je víc než třída!	40 000
21	Konzervatoř, Teplice, Českobratrská 15, příspěvková organizace	Českobratrská 862/15, 415 01 Teplice	61515779	Adaptační kurz pro studenty 1. ročníku	27 200
22	Hotelová škola, Obchodní akademie a Střední průmyslová škola, Teplice, Benešovo náměstí 1, příspěvková organizace	Benešovo náměstí 604/1, 415 01 Teplice	00555878	Adaptační kurz pro 1. ročníky	39 760
23	Hotelová škola, Obchodní akademie a Střední průmyslová škola, Teplice, Benešovo náměstí 1, příspěvková organizace	Benešovo náměstí 604/1, 415 01 Teplice	00555878	Adaptační kurz pro 1. ročníky	39 600
24	Základní škola a Mateřská škola, Teplice, U Červeného kostela 110, příspěvková organizace	U Červeného kostela 110/29, Trnovany, 415 01 Teplice	70839913	Vzdělání pro lepší život	10 500
25	Obchodní akademie a Střední odborná škola zemědělská a ekologická, Žatec, příspěvková organizace	Studentská 1354, 438 01 Žatec	61357294	Adaptační kurz pro 1. ročníky	10 000
26	Gymnázium, Žatec, Studenská 1075, příspěvková organizace	Studentská 1075, 438 01 Žatec	61357278	V pohodě na gymnáziu	31 024
27	Gymnázium, Žatec, Studenská 1075, příspěvková organizace	Studentská 1075, 438 01 Žatec	61357278	Vítejte na gymnáziu!	30 000
28	Logopedická základní škola, Měcholupy 1, příspěvková organizace	Měcholupy 1, 439 31 Měcholupy	61357286	Školní metodik prevence	20 000
29	Obchodní akademie a Střední odborná škola generála Františka Fajtla, Louny, příspěvková organizace	Osvoboditelů 380, 440 01 Louny	14451042	Adaptační kurz OA a SOŠ gen F. Fajtla, Louny	26 000
30	Dětský domov, Základní škola a Střední škola, Žatec, příspěvková organizace	Pražská 808, 438 01 Žatec	62247859	Na pohodu 2022 - dlouhodobý program primární prevence	49 000
31	Střední odborná škola technická a zahradnická, Lovosice, příspěvková organizace	Osvoboditelů 1/2, 410 02 Lovosice	00082571	Primární prevencí k přátelské třídě	47 000
32	Základní škola praktická Roudnice nad Labem, Neklanova 1807, příspěvková organizace	Neklanova 1807, 413 01 Roudnice nad Labem	70839824	Dobronauti	39 520
33	Střední odborná škola a Střední odborné učiliště, Roudnice nad Labem, Neklanova 1806, příspěvková organizace	Neklanova 1806, 413 01 Roudnice nad Labem	69411263	Adaptační kurz pro žáky 1. ročníků	36 000
34	Gymnázium Josefa Jungmanna, Litoměřice, Svojsíkova 1, příspěvková organizace	Svojsíkova 1015/1a, Předměstí, 412 01 Litoměřice	46773673	Nejsme v tom sami a neznámých věcí se nebojíme	30 000
35	Gymnázium, Lovosice, Sady pionýrů 600, příspěvková organizace	Sady pionýrů 600/6, 410 02 Lovosice	46773720	Seznamovák GYMLOVO 2022/2023	40 000
36	Gymnázium, Lovosice, Sady pionýrů 600, příspěvková organizace	Sady pionýrů 600/6, 410 02 Lovosice	46773720	Sborovna v pohodě 2022	37 216
37	Obchdní akademie a jazyková škola s právem státní jazykové zkoušky, Ústí nad Labem, příspěvková organizace	Pařížská 1670/15, 400 01 Ústí nad Labem - centrum	44556969	Bez obav na střední školu	50 000
38	Střední průmyslová škola, Ústí nad Labem, Resslova 5, příspěvková organizace	Resslova 210/5, Klíše, 400 01 Ústí nad Labem	00082201	Naučme se toleranci	25 000

Seznam žádostí nedoporučených k poskytnutí příspěvku **Výzva "Prevence pro krajské školy 2022"**

P.Č.	Název žadatele	Sídlo	IČ	Název projektu	Požadovaná výše příspěvku (v Kč)	Poskytnutý příspěvek (v Kč)	Důvod nepodpoření žádosti
20	Konzervatoř, Teplice, Českobratrská 15, příspěvková organizace	Českobratrská 862/15, 415 01 Teplice	61515779	Turisticko - sportovní kurz pro studenty 3. ročníků	16 000	0	žádost neodpovídá podmínkám vyhlášené Výzvy

bod 12.15 příloha 2

Úprava závazného ukazatele - příspěvek zřizovatele na provoz - pro rok 2022

v tis. Kč

Číslo organizace	Zkrácený název příspěvkové organizace	schválený rozpočet 2022	změna	rozpočet po změně
	Oblast školství, mládeže a tělovýchovy	**224 582**	**4 846**	**229 428**
5110	Podkrušnohorské gymnázium, Most, p.o.	7 689	78	7 767
1110	SZŠ a OA, Rumburk, p.o.	2 598	381	2 979
1140	VOŠ, SPŠ a SOŠ, Varnsdorf, p.o.	19 188	84	19 272
1200	SŠ zahr. a zem. A. E. Komerse, Děčín - Libverda, p.o.	8 372	6	8 378
3100	SŠ pedagogická, hotelnictví a služeb, Litoměřice, p.o.	11 934	-82	11 852
4110	OA a SOŠ zemědělská a ekologická Žatec, p.o.	5 087	4	5 091
6030	Hotelová škola, OA a SPŠ,Teplice, p. o.	14 275	8	14 283
7010	SPŠ,Ústí n. L., p.o.	18 231	-3	18 228
7040	VOŠ zdrav. a SŠ zdrav., Ústí n.L., p.o.	13 277	-73	13 204
2060	SŠ technická, gastro. a automobilní, Chomutov, p.o.	26 567	-107	26 460
5020	SŠ technická, Most, p.o.	21 969	1 229	23 198
5030	SPŠ a SOŠ gastronomie a služeb, Most, p.o.	8 698	4	8 702
6010	SŠ stavební a strojní, Teplice, p.o.	17 149	2 667	19 816
7020	SŠ obchodu, řemesel, služeb a ZŠ, Ústí n. L., p.o.	10 241	189	10 430
7100	SPŠ stavební a SOŠ stavební a technická, Ústí n.L., p.o.	12 630	212	12 842
2090	Gymnázium a SOŠ, Klášterec nad Ohří, p.o.	3 008	108	3 116
1040	DD"Země dětí"" a ŠJ, Česká Kamenice, p.o.	4 065	5	4 070
1060	DD a ŠJ, Lipová u Šluknova, p.o.	5 408	2	5 410
6190	DD, ZŠ a SŠ, Duchcov, p.o.	7 883	114	7 997
6230	PPP ÚK a Zařízení pro DVPP, Teplice, p.o.	6 107	1	6 108
6080	ZUŠ, Teplice, p.o.	206	19	225

Ústecký kraj

Přehled aktualizovaných odvodů z fondů investic příspěvkových organizací k 31.3.2022 v tis. Kč

Poř. číslo	Zkrácený název příspěvkové organizace	Číslo organizace	Movitý majetek			Nemovitý majetek			Schválený odvod	změna	Upravený odvod k 31.3.2022	Důvod
			Schválené roční odpisy	změna	Upravené roční odpisy	Schválené roční odpisy	změna	Upravené roční odpisy				
1	**CELKEM**		**36 647**	**3 324**	**39 971**	**77 109**	**7 486**	**84 595**	**67 986**	**4 846**	**72 832**	
2	**Odbor školství, mládeže a tělovýchovy**		**36 647**	**3 324**	**39 971**	**77 109**	**7 486**	**84 595**	**67 986**	**4 846**	**72 832**	
3	**§ 3112**		**48**	**72**	**120**	**114**	**0**	**114**	**114**	**0**	**114**	
4	Mateřská škola Zdravíčko, Ústí n. L., Malátova 12, p.o.	7260	48	72	120	114	0	114	114	0	114	
5	**§ 3114**		**510**	**273**	**783**	**2 200**	**1**	**2 201**	**2 198**	**0**	**2 198**	
6	Spec. ZŠ, Spec. MŠ a Prakt. škola, Děčín, p.o.	1340	73	0	73	583	1	584	583	0	583	zaokrouhlení
7	Spec. ZŠ a Prakt. škola, Šluknov, Tyršova 710, p.o.	1390	4	79	84	574	0	574	574	0	574	
8	Logopedická ZŠ, Měcholupy 1, p.o.	4090	344	78	422	490	0	490	489	0	489	
9	ZŠ prakt., Bílina, Kmochova 205/10, p.o.	6210	16	107	123	343	0	343	342	0	342	
10	Spec. ZŠ a Spec. MŠ, Teplice, Trnovanská 1331, p.o.	6270	73	9	82	211	0	211	210	0	210	
11	**§ 3121**		**1 609**	**4**	**1 614**	**7 808**	**77**	**7 886**	**5 741**	**78**	**5 819**	
12	Gymnázium, Rumburk, Komenského 10, p.o.	1160	117	7	125	1 391	0	1 391	743	0	743	
13	Gymnázium Chomutov, p.o.	2130	80	11	91	498	0	498	474	0	474	
14	Gymnázium, Kadaň, 5. května 620, p.o.	2160	353	0	353	568	0	568	539	0	539	
15	Gymnázium J. Jungmanna, Litoměřice, Svojsíkova 1, p.o.	3130	22	0	22	235	0	235	234	0	234	
16	Gymnázium V.Hlavatého, Louny, Poděbradova 661, p.o.	4070	0	4	4	0	0	0	0	0	0	
17	Gymnázium, Žatec, Studentská 1075, p.o.	4080	72	16	88	0	0	0	0	0	0	
18	Podkrušnohorské gymnázium, Most, p.o.	5110	77	17	94	1 272	77	1 350	1 258	78	1 336	
19	Gymnázium, Ústí n. L., Jateční 22, p.o.	7200	887	-50	836	3 844	0	3 844	2 493	0	2 493	
20	**§ 3122**		**15 024**	**258**	**15 282**	**24 807**	**613**	**25 421**	**20 553**	**325**	**20 878**	
21	SZŠ a OA, Rumburk, p.o.	1110	6	0	6	322	586	908	321	381	702	
22	VOŠ, SPŠ a SOŠ, Varnsdorf, Bratislavská 2166, p.o.	1140	2 008	-80	1 928	1 626	84	1 711	1 261	84	1 345	
23	SŠ zahr. a zem. A. E. Komerse, Děčín - Libverda, p.o.	1200	1 909	91	2 001	2 478	6	2 483	1 711	6	1 717	
24	VOŠ a SPŠ strojní, stavební a dopravní, Děčín, p.o	1220	280	7	287	1 928	0	1 929	1 928	0	1 928	
25	SOŠ energetická a stavební, OA a SZŠ, Chomutov, p.o.	2070	1 142	20	1 162	3 603	0	3 603	2 569	0	2 569	
26	SPŠ a VOŠ, Chomutov, Školní 50, p.o.	2100	565	-8	558	486	0	486	486	0	486	
27	SŠ pedagogická, hotelnictví a služeb, Litoměřice, p.o.	3100	370	11	380	1 200	0	1 200	905	-82	823	
28	VOŠ obalové techniky a SŠ, Štětí, Kostelní 134, p.o.	3110	1 334	51	1 385	3 310	0	3 310	2 382	0	2 382	
29	OA a SOŠ generála F. Fajtla, Louny, p.o.	4030	1 457	66	1 522	835	0	835	805	0	805	
30	OA a SOŠ zemědělská a ekologická, Žatec, p.o.	4110	817	-145	672	1 669	4	1 673	1 346	4	1 350	
31	Hotelová škola, OA a SPŠ, Teplice, p. o.	6030	703	26	729	1 868	8	1 876	1 868	8	1 876	
32	SPŠ,Ústí n. L., Resslova 5, p.o.	7010	3 151	133	3 284	4 348	-3	4 346	3 838	-3	3 835	
33	VOŠ zdrav. a SŠ zdrav., Ústí n. L., Palachova 35, p.o.	7040	1 282	85	1 367	1 134	-73	1 061	1 133	-73	1 060	
34	**§ 3123**		**14 565**	**2 353**	**16 917**	**30 273**	**6 378**	**36 651**	**29 193**	**4 194**	**33 387**	
35	SŠ řemesel a služeb, Děčín IV, Ruská 147, p.o.	1100	540	-30	510	890	0	890	889	0	889	
36	SŠ lodní dopr. a techn. řemesel, Děčín VI, p.o.	1130	3 145	-216	2 930	581	0	581	3 171	0	3 171	
37	SŠ technická, gastronomická a automobilní, Chomutov,	2060	3 662	1 776	5 438	8 893	-121	8 772	6 456	-107	6 349	

Ústecký kraj

Přehled aktualizovaných odvodů z fondů investic příspěvkových organizací k 31.3.2022 v tis. Kč

38	SOŠ a SOU, Roudnice n. L., Neklanova 1806, p.o.	3220	279	66	346	2 815	0	2 815	2 804	0	2 804
39	SŠ technická, Most, p.o.	5020	3 686	16	3 702	8 984	3 248	12 232	8 303	1 229	9 532
40	SPŠ a SOŠ gastronomie a služeb, Most, p.o.	5030	240	20	261	2 332	83	2 415	1 950	4	1 954
41	SŠ stavební a strojní, Teplice, p.o.	6010	2 111	484	2 595	3 179	2 667	5 846	3 022	2 667	5 689
42	SŠ obchodu a služeb, Teplice, p.o.	6020	69	214	283	238	0	238	238	0	238
43	SŠ obchodu, řemesel, služeb a ZŠ, Ústí n. L., p.o.	7020	198	0	198	987	288	1 275	986	189	1 175
44	SPŠ stavební a SOŠ stavební a technická, Ústí n. L., p.o.	7100	634	22	656	1 374	212	1 587	1 374	212	1 586
45	**§ 3125**		**472**	**18**	**490**	**284**	**0**	**284**	**284**	**0**	**284**
46	Školní statek, Roudnice n. L., Vědomice - 37, p.o.	3010	472	18	490	284	0	284	284	0	284
47	**§ 3126**		**204**	**3**	**207**	**2 391**	**0**	**2 391**	**1 142**	**0**	**1 142**
48	Konzervatoř, Teplice, Českobratrská 15, p.o.	6220	204	3	207	2 391	0	2 391	1 142	0	1 142
49	**§ 3127**		**891**	**65**	**956**	**3 764**	**276**	**4 040**	**3 541**	**108**	**3 649**
50	Gymnázium a SOŠ, Klášterec nad Ohří, Chomutovská 459,	2090	100	0	100	159	276	435	141	108	249
51	Gymnázium a SOŠ, Podbořany, p.o.	4040	511	51	563	1 908	0	1 908	1 707	0	1 707
52	Gymnázium a SPŠ, Duchcov, Masarykova 12, p.o.	6140	33	18	51	484	0	484	483	0	483
53	Gymnázium a SOŠ dr. V. Šmejkala, Ústí n. L., p.o.	7230	247	-5	242	1 213	0	1 213	1 210	0	1 210
54	**§ 3133**		**2 874**	**248**	**3 122**	**5 014**	**121**	**5 134**	**4 769**	**121**	**4 890**
55	DD "Země dětí" a ŠJ, Česká Kamenice, Komenského 491,	1040	270	15	285	370	5	375	359	5	364
56	DD a ŠJ, Lipová u Šluknova 417, p.o.	1060	445	10	455	392	2	394	391	2	393
57	Dětský domov, Vysoká Pec 145, p.o.	2180	267	20	286	356	0	356	137	0	137
58	DD a ŠJ, Mašťov, p.o.	2190	258	-14	244	285	0	285	284	0	284
59	DD a ŠJ, Chomutov, Čelakovského 822, p.o.	2200	236	34	270	397	0	397	396	0	396
60	DD, ZŠ prakt., PrŠ a ŠJ, Dlažkovice 1, p.o.	3140	329	22	351	284	0	284	283	0	283
61	DD a ŠJ, Litoměřice, Čelakovského 8, p.o.	3190	133	30	162	101	0	101	101	0	101
62	DD, ZŠ a SŠ, Žatec, p.o.	4130	272	21	292	600	0	600	594	0	594
63	DD a ŠJ, Most, K.H.Borovského 1146, p.o.	5130	171	23	195	494	0	494	493	0	493
64	DD, ZŠ a SŠ, Duchcov, p.o.	6190	225	35	259	1 151	114	1 264	1 150	114	1 264
65	DD a ŠJ, Tuchlov 47, p.o.	6240	132	7	139	368	0	368	365	0	365
66	DD a ŠJ, Ústí n. L., Špálova 2, p.o.	7180	138	47	185	217	0	217	216	0	216
67	**§ 3146**		**419**	**10**	**429**	**137**	**1**	**139**	**137**	**1**	**138**
68	PPP ÚK a Zařízení pro DVPP, Teplice, p.o.	6230	419	10	429	137	1	139	137	1	138
69	**§ 3231**		**31**	**22**	**53**	**315**	**19**	**333**	**314**	**19**	**333**
70	ZUŠ, Děčín IV - Podmokly, Čs. legií 243/29, p.o.	1290	11	11	22	108	0	108	108	0	108
71	ZUŠ, Teplice, Chelčického 4, p.o.	6080	20	11	31	206	19	225	206	19	225

Přehled organizací žádajících o souhlas s přijetím finančního daru a nabytím majetku formou daru do vlastnictví příspěvkových organizací

č.ř.	název organizace	dárce	účel přijetí daru		ve výši
finanční dar					
1.	Gymnázium Josefa Jungmanna, Litoměřice, Svojsíkova 1, příspěvková organizace, IČO: 46773673, sídlo: Litoměřice, Předměstí, Svojsíkova 1015/1a, PSČ: 412 01	[redacted]	na projekt "Menšiny mezi námi"	8 000,00	24 000,00
			na projekt "Litoměřická debatní liga"	8 000,00	
			na projekt "Kurz tvůrčího psaní"	8 000,00	
2.	Gymnázium a Střední průmyslová škola, Duchcov, příspěvková organizace, sídlo: 61515477, sídlo: Duchcov, Masarykova 909/12, PSČ: 419 01	[redacted]	na dopravu na exkurzi studijního oboru Geodézie a katastr nemovitostí		5 000,00
3.	Dětský domov a Školní jídelna, Lipová u Šluknova 417, příspěvková organizace, IČO: 00412074, sídlo: Lipová u Šluknova č.p. 417, PSČ: 407 81	[redacted]	na pořízení hraček		17 476,00
nabytí majetku formou daru					
1.	Gymnázium Lovosice, Sady pionýrů 600, příspěvková organizace, IČO: 46773720, sídlo: Lovosice, Sady pionýrů 600/6, PSČ: 410 02	[redacted]	3D tiskárna Original Prusa MINI		10 990,00

Číslo Ústeckého kraje: 18/SML4445/SoS/DS
Číslo statutárního města Most:
Číslo města Litvínov:

DODATEK Č. 3

KE SMLOUVĚ O SPOLUPRÁCI PŘI ZAJIŠŤOVÁNÍ DOPRAVNÍ OBSLUŽNOSTI VEŘEJNOU LINKOVOU DOPRAVOU A VEŘEJNOU DRÁŽNÍ OSOBNÍ DOPRAVOU

uzavřený níže uvedeného dne, měsíce a roku v souladu s ustanoveními § 24 zákona č. 129/2000 Sb., o krajích (krajské zřízení), ve znění pozdějších předpisů, a § 160, § 163 a násl. zákona č. 500/2004 Sb., správní řád, ve znění pozdějších předpisů, mezi smluvními stranami:

1. Ústecký kraj

Sídlo: Velká Hradební 3118/48, 400 02 Ústí nad Labem
Zastoupený: JUDr. Markem Hrabáčem, radním pro oblast dopravy a silničního hospodářství
Kontaktní osoba: Ing. Jindřich Franěk, vedoucí odboru dopravy a silničního hospodářství
E-mail/tel.: franek.j@kr-ustecky.cz / 475 657 526
IČ: 70892156
DIČ: CZ70892156
Bankovní spojení: Česká spořitelna, a.s., číslo účtu: 882733379/0800

(dále jen „**Kraj**“)

a

2. Statutární město Most

Sídlo: Radniční 1/2, 434 69 Most
Zastoupené: Mgr. Janem Paparegou, primátorem statutárního města Mostu
Kontaktní osoba: Jaroslav Mareš, vedoucí odboru správních činností
E-mail/tel.: Jaroslav.Mares@mesto-most.cz / 476 448 492
IČ: 00266094
DIČ: CZ00266094
Bankovní spojení: Česká spořitelna a.s., číslo účtu: 27-1041368359/0800

(dále jen „**Město Most**“)

a

3. Město Litvínov

Sídlo: Náměstí Míru 11, 436 01 Litvínov
Zastoupené: Mgr. Kamilou Bláhovou, starostkou města Litvínova
Kontaktní osoba: Dana Šestková, ONM, úsek městských služeb
E-mail/tel.: dana.sestkova@mulitvinov.cz / 476 767 719
IČ: 00266027
DIČ: CZ00266027
Bankovní spojení: Komerční banka, a.s., číslo účtu: 19-921491/0100

(dále jen „**Město Litvínov**“; společně obě města dále jen „**Města**“; společně s Krajem všechny tři smluvní strany dále jen „**Smluvní strany**“)

VZHLEDEM K TOMU, ŽE:

(A) Smluvní strany mezi sebou dne 14. 8. 2018 uzavřely Smlouvu o spolupráci při zajišťování dopravní obslužnosti veřejnou linkovou dopravou a veřejnou drážní osobní dopravou (dále jen „Smlouva“), jejímž účelem je vzájemná spolupráce a koordinace Smluvních stran směřující k (i) zajištění vzájemného uznávání jízdních dokladů vystavovaných dopravci DÚK na straně jedné a dopravcem MHD na straně druhé opravňujících cestující k využívání služeb veřejné drážní osobní dopravy a veřejné linkové dopravy poskytovaných těmito dopravci v Zónách obsluhovaných dopravcem MHD s tím, že v počáteční fázi bude dopravce MHD pouze jednostranně uznávat papírové jízdní doklady vystavované dopravci DÚK zajišťujícími dopravní obslužnost území Kraje, a (ii) nastavení principů vyrovnávání snížených tržeb dopravce MHD za zajišťování provozu MHD v Zónách Měst (resp. zvýšené kompenzace hrazené Městy dopravci MHD za zajišťování provozu MHD v Zónách Měst) v důsledku uznávání jízdních dokladů dle Smlouvy;

(B) Smluvní strany mezi sebou dne 13. 2. 2020 uzavřely Dodatek č. 1 ke Smlouvě o spolupráci při zajišťování dopravní obslužnosti veřejnou linkovou dopravou a veřejnou drážní osobní dopravou a dne 21. 12. 2021 Dodatek č. 2 k téže smlouvě;

(C) v souladu s Výměrem MF č. 02/2022, kterým se mění seznam zboží s regulovanými cenami vydaný Výměrem MF č. 01/2022, ze dne 10. února 2022 dochází ke změnám cen vybraných tarifních položek (zlevněného jízdného),

uzavřely spolu Smluvní strany tento dodatek č. 3 ke Smlouvě (dále jen „**Dodatek**“):

Článek I.

Práva a povinnosti smluvních stran

1. Stávající znění článku III odst. 1 se ruší a nahrazuje v plném znění takto:

2. Smluvní strany se dohodly na struktuře tarifu a na změně výše cen jízdného a přepravného uvedených v příloze č. 1 tohoto dodatku (dále jen „**Ceník jízdného DÚK**“) a na bezplatných přepravách osob uvedených v příloze č. 2 této smlouvy (dále jen „**Bezplatné přepravy**“) s **účinností od 1. 7. 2022**. Smluvní strany se zavazují, že budou dodržovat strukturu tarifu a výši cen jízdného a přepravného dle Ceníku jízdného DÚK a Bezplatné přepravy a že bez souhlasu všech Smluvních stran nebudou zavádět v Zónách Měst žádné další typy jízdních dokladů nad rámec jízdních dokladů stanovených Ceníkem jízdného DÚK nebo bezplatné přepravy nad rámec Bezplatných přeprav, vyjma slev závazně stanovených obecně závaznými právními předpisy (např. výměrem Ministerstva financí, kterým se vydává seznam zboží s regulovanými cenami). Ve vztahu ke slevám závazně stanoveným obecně závaznými právními předpisy se Smluvní strany zavazují upravit Ceník jízdného DÚK a/nebo Bezplatné přepravy takovým způsobem, aby neodporovaly obecně závazným právním předpisům. Kraj je oprávněn jednostranně změnit strukturu tarifu a výši cen jízdného a přepravného uvedených v Ceníku jízdného DÚK bez souhlasu Měst, to však pouze za předpokladu, že tyto změny nebudou mít vliv na strukturu tarifu a výši cen jízdného a přepravného uplatňovaného dopravcem MHD v Zónách obsluhovaných dopravcem MHD.

Před případnou změnou nebo zavedením nového typu jízdního dokladu v Zónách Měst nad rámec Ceníku jízdného DÚK uvedeného v příloze č. 1 této smlouvy nebo bezplatné přepravy nad rámec Bezplatných přeprav uvedených v příloze č. 2 této smlouvy (s výjimkou zavedení slevy závazně stanovené obecně závaznými právními předpisy) musí být Smluvními stranami uzavřen písemný dodatek k této smlouvě upravující dopady takového kroku na práva a povinnosti Smluvních stran dle této smlouvy.

V případě zavedení slevy závazně stanovené obecně závaznými právními předpisy musí být Smluvními stranami uzavřen písemný dodatek k této smlouvě upravující dopady takové slevy na práva a povinnosti Smluvních stran dle této smlouvy ještě před zavedením příslušné slevy, je-li to možné, jinak bez zbytečného odkladu po jejím zavedení.

Článek II.

Změna principů vyrovnávání tržeb mezi Krajem a Městy

1. Stávající znění článku IV. odst. 1 Smlouvy se s účinností od 1. 7. 2022 v celém rozsahu ruší a nahrazuje se tímto novým zněním:

   Kraj se zavazuje dorovnávat Městům za podmínek stanovených v této smlouvě referenční tržby na 1 km, s tím, že:

   - referenční tržby na 1 km pro období kalendářního roku 2018 až leden 2019 se rovnají 23,32 Kč bez DPH**,** referenční tržby na 1 km pro období února až prosince 2019 a kalendářních let 2020, 2021 a se rovnají 24,38 Kč bez DPH, referenční tržby na 1 km pro období leden 2022 až červen 2022 se rovnají 28,75 Kč, referenční tržby na 1 km pro období **od 1. července 2022 a pro rok 2023 se rovnají 30,84 Kč;** v případě změny zákonné sazby DPH pro jízdné ve veřejné dopravě Smluvní strany upraví výši referenčních tržeb na 1 km bez DPH tak, aby výše referenčních tržeb na 1 km s DPH byla shodná před i po změně zákonné sazby DPH s tím, že výsledek bude zaokrouhlen matematicky na 2 desetinná místa (např. v případě změny zákonné sazby DPH pro jízdné ve veřejné dopravě z 15 % na 17 % by referenční tržby na 1 km činily 22,92 (po zaokrouhlení z 22,9230) Kč bez DPH, přičemž výše referenčních tržeb na 1 km s DPH by před i po změně zákonné sazby DPH činila 26,82 Kč);
   - referenční tržby na 1 km pro období kalendářního roku 2024 a každého následujícího kalendářního roku (Ref_i) se vypočítají dle vzorce:

     $$Ref_i = Ref_{i-1} \cdot \frac{Cest_{i-1}}{Cest_{i-2}}$$

     i je i-tý kalendářní rok,

     Ref_{i-1} jsou referenční tržby na 1 km platné pro bezprostředně předcházející kalendářní rok,

     $Cest_{i-1}$ je počet jednotlivých cest, které byly realizovány cestujícími v rámci příslušné části DÚK v bezprostředně předcházejícím kalendářním roce; počet cest pro účely tohoto ustanovení bude zjištěn ze všech jízdních dokladů, jejichž počáteční nebo cílové zóny budou Zóny Měst na základě metodiky uvedené v příloze č. 3 této smlouvy a

$Cest_{i-2}$ je počet jednotlivých cest, které byly realizovány cestujícími v rámci příslušné části DÚK v kalendářním roce bezprostředně předcházejícím předcházejícímu kalendářnímu roku; počet cest pro účely tohoto ustanovení bude zjištěn ze všech jízdních dokladů, jejichž počáteční nebo cílové zóny budou Zóny Měst na základě metodiky uvedené v příloze č. 3 této smlouvy,

[například referenční tržby na 1 km pro období kalendářního roku 2024 (Ref_{2024}) se vypočítají jako součin referenčních tržeb na 1 km platných pro kalendářní rok 2023 (Ref_{2023}) a podílu počtu jednotlivých cest, které byly realizovány cestujícími v rámci příslušné části DÚK v kalendářním roce 2023, přičemž počet cest pro účely tohoto ustanovení bude zjištěn ze všech jízdních dokladů, jejichž počáteční nebo cílové zóny budou Zóny Měst ($Cest_{2023}$) a počtu jednotlivých cest, které byly realizovány cestujícími v rámci příslušné části DÚK v kalendářním roce 2022, přičemž počet cest pro účely tohoto ustanovení bude zjištěn ze všech jízdních dokladů, jejichž počáteční nebo cílové zóny budou Zóny Měst ($Cest_{2022}$) tj. dle vzorce:

$$Ref_{2024} = Ref_{2023} \cdot \frac{Cest_{2023}}{Cest_{2022}}$$

Článek II.

Závěrečná ustanovení

1. Tento Dodatek byl schválen usnesením Rady Ústeckého kraje č. (bude doplněno) ze dne (bude doplněno), usnesením Rady statutárního města Mostu č. (bude doplněno) ze dne (bude doplněno) a usnesením Rady města Litvínova č. (bude doplněno) ze dne (bude doplněno).

1. Tato smlouva bude v úplném znění uveřejněna prostřednictvím registru smluv postupem dle zákona č. 340/2015 Sb., o zvláštních podmínkách účinnosti některých smluv, uveřejňování těchto smluv a o registru smluv (zákon o registru smluv), ve znění pozdějších předpisů. Smluvní strany prohlašují, že souhlasí s uveřejněním svých osobních údajů obsažených v této smlouvě, které by jinak podléhaly znečitelnění, v registru smluv, popř. disponuje souhlasem třetích osob uvedených na své straně s uveřejněním jejich osobních údajů v registru smluv, které by jinak podléhaly znečitelnění. Smluvní strany se dohodly na tom, že uveřejnění v registru smluv provede Kraj, který zároveň zajistí, aby informace o uveřejnění této smlouvy byla zaslána Městům do datových schránek ID pffbfvy a 8tybqzk.

2. Tento Dodatek nabývá platnosti a účinnosti dnem podpisu poslední smluvní stranou. Pro odstranění pochybností Smluvní strany prohlašují, že se změnami dohodnutými tímto dodatkem řídí od 1. 7. 2022.

3. Tento Dodatek je vyhotoven v elektronické verzi a podepsán zaručenými elektronickými podpisy.

4. Nedílnou součástí tohoto dodatku č. 3 jsou následující přílohy:

   Příloha č. 1 – Ceník jízdného DÚK (výňatek) platný od 1. 7. 2022

   Příloha č. 2 – Bezplatná přeprava osob

   Příloha č. 3 – Výpočet nové referenční tržby od 1. 7. 2022

5. Smluvní strany se dohodly, že budou respektovat nový systém státních slev a v souladu s ním upraví zlevněné jízdné z jízdních dokladů. Za období od 1. 7. 2022 do 31. 10. 2022 budou výsledné výnosy, tj. tržby a kompenzace slev za města Most a Litvínov sledovány a porovnávány s hodnotami za stejné období roku 2019. V průběhu měsíce listopadu 2022 budou data vyhodnocena a po vzájemné dohodě bude stanoven další postup.
6. Ostatní ustanovení Smlouvy, která nejsou tímto Dodatkem dotčena, zůstávají nadále v platnosti.
7. Smluvní strany prohlašují, že tento Dodatek uzavírají podle své vážné a svobodné vůle a v absenci tísně či nápadně nevýhodných podmínek, na důkaz čehož níže připojují své podpisy.

Za Kraj:

V Ústí nad Labem dne ……

JUDr. Marek Hrabáč
člen Rady Ústeckého kraje pro oblast dopravy a silničního hospodářství
na základě pověření dle usnesení Rady Ústeckého kraje č. 008/4R/2020 ze dne 16. 12. 2020

.....

Za Město Most:

V Mostě dne ……

Mgr. Jan Paparega
primátor města

.....

Za Město Litvínov:

V Litvínově dne …….

Mgr. Kamila Bláhová
starostka města

.....

Příloha č. 1 - **Ceník jízdného (výňatek z ceníku DÚK)** Platnost od: 1. 7. 2022

Jednotlivé jízdné jednozónové a relační v zónách 201 Most, 211 Komořany-Záluží, 221 Litvínov

Zóna	Hotovostní platba (jízdní doklady pouze v papírové podobě)			Elektronická platba (jízdní doklady v papírové podobě i na bázi			Časová platnost
	Obyčejné	Zlevněné ①		Obyčejné	Zlevněné ①		
201 Most	20 Kč	10 Kč	-	16,00 Kč	8,00 Kč	-	45 min
211 Komořany-Záluží	20 Kč	10 Kč	-	16,00 Kč	8,00 Kč	-	45 min
221 Litvínov	20 Kč	10 Kč	-	16,00 Kč	8,00 Kč	-	45 min
221 Litvínov - 201 Most	30 Kč	15 Kč	-	24,00 Kč	12,00 Kč	-	90 min
221 Litvínov - 211 Komořany-Záluží, 201 Most - 211 Komořany-Záluží	25 Kč	12 Kč	-	20,00 Kč	10,00 Kč	-	60 min

Časové jízdné jednozónové a relační v zónách 201 Most, 211 Komořany-Záluží, 221 Litvínov

Zóna	7 denní		30 denní		90 denní		365 denní
	Hotovostní i elektronická platba (jízdní doklady v papírové podobě i na bázi BČK DÚK a DÚKapky)		Hotovostní i elektronická platba (jízdní doklady v papírové podobě i na bázi BČK DÚK a DÚKapky)		Hotovostní i elektronická platba (jízdní doklady pouze na bázi BČK DÚK a DÚKapky)		
	Obyčejné	Zlevněné ①	Obyčejné	Zlevněné ①	Obyčejné	Zlevněné ①	Zaměstnanecké
201 Most	140 Kč	70 Kč	440 Kč	220 Kč	1 200 Kč	600 Kč	*200 Kč*
211 Komořany-Záluží	140 Kč	70 Kč	440 Kč	220 Kč	1 200 Kč	600 Kč	*200 Kč*
221 Litvínov	140 Kč	70 Kč	440 Kč	220 Kč	1 200 Kč	600 Kč	*200 Kč*
201 Most -	180 Kč	90 Kč	680 Kč	340 Kč	1 800 Kč	900 Kč	*200 Kč*
211 Komořany-Záluží - 221 Litvínov	160 Kč	80 Kč	580 Kč	290 Kč	1 560 Kč	780 Kč	*200 Kč*
201 Most - 211 Komořany-Záluží	160 Kč	80 Kč	580 Kč	290 Kč	1 560 Kč	780 Kč	*200 Kč*

Ostatní časové jízdné jednozónové v zóně 201 Most

365 denní obyčejné	4 000 Kč	Hotovostní i elektronická platba (jízdní doklady pouze na bázi BČK DÚK)
365 denní zlevněné	2 000 Kč	

Ostatní časové jízdné jednozónové v zóně 221 Litvínov

365 denní obyčejné	4 000 Kč	Hotovostní i elektronická platba (jízdní doklady pouze na bázi BČK DÚK)
365 denní zlevněné	2 000 Kč	

Ostatní časové jízdné relační v zónách 201 Most - 221 Litvínov, 201 Most - 211 Komořany-Záluží a 211 Komořany-Záluží - 221 Litvínov

365 denní obyčejné (relace 201-221)	6 000 Kč	Hotovostní i elektronická platba (jízdní doklady pouze na bázi BČK DÚK)
365 denní zlevněné (relace 201-221)	3 000 Kč	
365 denní obyčejné (relace 201-211)	5 000 Kč	
365 denní zlevněné (relace 201-211)	2 500 Kč	
365 denní obyčejné (relace 211-221)	5 000 Kč	
365 denní zlevněné (relace 211-221)	2 500 Kč	

① **Zlevněné:**

Děti a mládež 6-18 let:	od 15 let prokazování úředně vydaným platným identifikačním osobním dokladem nebo žákovským průkazem nebo studentským průkazem (ISIC)
Žáci a studenti 18-26:	prokázání platným žákovským nebo studentským průkazem denního nebo prezenčního studia (ISIC)
Senioři nad 65 let:	prokazování úředně vydaným platným identifikačním osobním dokladem, který obsahuje fotografii nebo digitální zpracování podoby, jméno a příjmení a datum narození

Elektronická platba - úhrada DÚKapkou, BBK nebo elektronickou peněženkou
DÚKapka - mobilní aplikace pro nákup a používání jízdních dokladů, nabídka jízdních dokladů bude rozšiřována postupně
BBK - bezkontaktní bankovní karta (platební karta), podporují pouze někteří dopravci, platby bez zadání PIN pouze do 500 Kč
Elektronická peněženka - funkcionalita na bezkontaktní čipové kartě DÚK (**BČK DÚK**)
MHD - městská hromadná doprava, **MAD** - městská autobusová doprava, **PAD** - příměstská autobusová doprava

Příloha č. 2 Bezplatné přepravy

Pro tarifní zóny DÚK: 201 Most, 211 Komořany-Záluží, 221 Litvínov

1) Dítě do 6 let věku

2) Držitel průkazu ZTP a ZTP-P, osoba nebo pes, je-li průvodcem držitele průkazu ZTP-P

3) Zdravotní pomůcky, vozík pro invalidy držitelů průkazu ZTP a ZTP/P

4) Služební pes, asistenční pes a vodící pes

5) Předmět do rozměru 70 cm x 40 cm x 30 cm, který nepřekročí ani jeden z rozměrů

6) Předmět tvaru desky do rozměru 150 cm x 90 cm x 5 cm

7) Předmět tyčového nebo válcového tvaru do délky 200 cm a průměru 20 cm

8) Dětský kočárek s dítětem

9) Pojízdná taška na kolečkách o max. rozměrech 100 cm x 50 cm x 50 cm

10) Jedna souprava lyží, sáně, snowboard, jeden pár bruslí s chrániči nebo jeden pár kolečkových bruslí

11) Strážník městské policie v uniformě

12) Asistent prevence kriminality městské policie ve stejnokroji

Fakturace vybraných skupin obyvatel (doplatek měst)	*Tarif od 1.1.2022*			Návrh nového tarifu od 1. 7. 2022			Návrh nového tarifu od 1. 7. 2022		
	Cena jízdného od 1. 1. 2022	*ks 2019*	*Roční předpoklad Kč*	*Navrhovaná cena jízdného*	*ks 2019*	*Roční předpoklad Kč*	*Navrhovaná cena jízdného*	*ks 2019*	*Roční předpoklad Kč*
6-15 let Most vybrané skupiny (ZLEVNĚNÁ)									
do výše 1 pásmového kuponu	**110 Kč**	4 230	465 300,00	**220 Kč**	4 230	930 600,00	**220 Kč**	4 230	930 600,00
za uskutečněné transakce	**4 Kč**	288 743	1 154 972,00	**8 Kč**	288 743	2 309 944,00	**8 Kč**	288 743	2 309 944,00
doprovod kočárky	**150 Kč**	11 286	1 692 900,00	**150 Kč**	11 286	1 692 900,00	**150 Kč**	11 286	1 692 900,00
6-15 let Litvínov vybrané skupiny (ZLEVNĚNÁ)									
do výše 1 pásmového kuponu	**110 Kč**	1 841	202 510,00	**220 Kč**	1 841	405 020,00	**220 Kč**	1 841	405 020,00
za uskutečněné transakce	**4 Kč**	100 746	402 984,00	**8 Kč**	100 746	805 968,00	**8 Kč**	100 746	805 968,00
doprovod kočárky	**150 Kč**	1 457	218 550,00	**150 Kč**	1 457	218 550,00	**150 Kč**	1 457	218 550,00
senior pas Most (ZLEVNĚNÁ)									
do výše 1 pásmového kuponu	**110 Kč**	12 539	1 379 290,00	**220 Kč**	12 539	2 758 580,00	**220 Kč**	12 539	2 758 580,00
za uskutečněné transakce	**4 Kč**	869 714	3 478 856,00	**8 Kč**	869 714	6 957 712,00	**8 Kč**	869 714	6 957 712,00
senior pas Litvínov (ZLEVNĚNÁ)									
do výše 1 pásmového kuponu	**110 Kč**	2 645	290 950,00	**220 Kč**	2 645	581 900,00	**220 Kč**	2 645	581 900,00
za uskutečněné transakce	**4 Kč**	221 861	887 444,00	**8 Kč**	221 861	1 774 888,00	**8 Kč**	221 861	1 774 888,00
dárci krve Most 18-65 let (ZÁKLADNÍ)									
1 pásmová	**400 Kč**	4 340	1 736 000,00	**400 Kč**	4 340	1 736 000,00	**400 Kč**	4 340	1 736 000,00
2 pásmová	**520 Kč**	668	347 360,00	**520 Kč**	668	347 360,00	**520 Kč**	668	347 360,00
3 pásmová	**600 Kč**	940	564 000,00	**600 Kč**	940	564 000,00	**600 Kč**	940	564 000,00
dárci krve Litvínov 18-65 let (ZÁKLADNÍ)									
1 pásmová	**400 Kč**	117	46 800,00	**400 Kč**	117	46 800,00	**400 Kč**	117	46 800,00
2 pásmová	**520 Kč**	83	43 160,00	**520 Kč**	83	43 160,00	**520 Kč**	83	43 160,00
3 pásmová	**600 Kč**	877	526 200,00	**600 Kč**	877	526 200,00	**600 Kč**	877	526 200,00
dárci krve Most od 65 let (ZLEVNĚNÁ)		0			0			0	
1 pásmová	**70 Kč**	4	280,00	**180 Kč**	4	720,00	**180 Kč**	4	720,00
2 pásmová	**80 Kč**	13	1 040,00	**230 Kč**	13	2 990,00	**230 Kč**	13	2 990,00
3 pásmová	**100 Kč**	14	1 400,00	**260 Kč**	14	3 640,00	**260 Kč**	14	3 640,00
dárci krve Litvínov od 65 let (ZLEVNĚNÁ)									
1 pásmová	**70 Kč**	3	210,00	**180 Kč**	3	540,00	**180 Kč**	3	540,00
2 pásmová	**80 Kč**	0	0,00	**230 Kč**	0	0,00	**230 Kč**	0	0,00
3 pásmová	**100 Kč**	106	10 600,00	**260 Kč**	106	27 560,00	**260 Kč**	106	27 560,00
Kupony vybrané skupiny 365denní									
ČSBS,KPV,PTP,VTNP Most 18-65 let (ZÁKLADNÍ)									
1 pásmová	**4 000 Kč**	0	0,00	**4 000 Kč**	0	0,00	**4 000 Kč**	0	0,00
2 pásmová	**5 000 Kč**	1	5 000,00	**5 000 Kč**	1	5 000,00	**5 000 Kč**	1	5 000,00
3 pásmová	**6 000 Kč**	4	24 000,00	**6 000 Kč**	4	24 000,00	**6 000 Kč**	4	24 000,00
ČSBS,KPV,PTP-VTNP Litvínov 18-65 let (ZÁKLADNÍ)									
1 pásmová	**4 000 Kč**	0	0,00	**4 000 Kč**	0	0,00	**4 000 Kč**	0	0,00
2 pásmová	**5 000 Kč**	0	0,00	**5 000 Kč**	0	0,00	**5 000 Kč**	0	0,00
3 pásmová	**6 000 Kč**	0	0,00	**6 000 Kč**	0	0,00	**6 000 Kč**	0	0,00
ČSBS,KPV,PTP,VTNP Most od 65 let (ZLEVNĚNÁ)									
1 pásmová	**1 000 Kč**	0	0,00	**2 000 Kč**	0	0,00	**2 000 Kč**	0	0,00
2 pásmová	**1 250 Kč**	0	0,00	**2 500 Kč**	0	0,00	**2 500 Kč**	0	0,00
3 pásmová	**1 500 Kč**	0	0,00	**3 000 Kč**	0	0,00	**3 000 Kč**	0	0,00
ČSBS,KPV,PTP-VTNP Litvínov od 65 let (ZLEVNĚNÁ)									
1 pásmová	**1 000 Kč**	6	6 000,00	**2 000 Kč**	6	12 000,00	**2 000 Kč**	6	12 000,00
2 pásmová	**1 250 Kč**	0	0,00	**2 500 Kč**	0	0,00	**2 500 Kč**	0	0,00
3 pásmová	**1 500 Kč**	9	13 500,00	**3 000 Kč**	9	27 000,00	**3 000 Kč**	9	27 000,00
Celkem vybrané skupiny Most		1 192 496	10 850 398,00		1 192 496	17 333 446,00		1 192 496	17 333 446,00
Celkem vybrané skupiny Litvínov		329 751	2 648 908,00		329 751	4 469 586,00		329 751	4 469 586,00
Celkem vybrané skupiny		**1 522 247**	**13 499 306,00**		**1 522 247**	**21 803 032,00**		**1 522 247**	**21 803 032,00**

CELKEM	*114 060 243,00*			Návrh nového tarifu od 1. 7. 2022			Návrh nového tarifu od 1. 7. 2022		
	Cena jízdného od 1. 1. 2022	*ks 2019*	*Roční předpoklad Kč*	*Navrhovaná cena jízdného*	*ks 2019*	*Roční předpoklad Kč*	*Navrhovaná cena jízdného*	*ks 2019*	*Roční předpoklad Kč*
Celkem prodané jízdné včetně DPH		**5 697 423**	**105 756 517,00**		**5 697 423**	**124 778 343,00**		**5 697 423**	**114 060 243,00**
Celkem prodané jízdné bez DPH (tržba DPML,a.s.)			**96 142 288,18**			**113 434 857,27**			**103 691 130,00**
ZVÝŠENÍ TARIFU V %									**7,28**

REFERENČNÍ TRŽBA Kč / 1 Km do 30.6.2022	28,75
REFERENČNÍ TRŽBA Kč / 1 Km od 1.7.2022	**30,84**

Pozn:
Ve sloupcích 1, 2, 3 je uveden výpočet tržeb dle tarifu, který je platný od 1.1.2022. Počet prodaných jízdních dokladů je kalkulován jako v roce 2019 (není ovlivněn koronavirovou epidemií). Výše referenční tržby byla stanovena na 28,75 Kč na 1 km.

Ve sloupcích 4, 5, 6 je uveden pro informaci výpočet tržeb dle tarifu, který bude platný od 1.7.2022. Počet prodaných jízdních dokladů je kalkulován jako v roce 2019 (není ovlivněn koronavirovou epidemií).

Ve sloupcích 7, 8, 9 je uveden výpočet tržeb dle tarifu, který bude platný od 1.7.2022. Počet prodaných jízdních dokladů je kalkulován jako v roce 2019 (není ovlivněn koronavirovou epidemií). Do výpočtu zvýšené referenční tržby jsou řádky označené zeleně (zlevněné jízdní doklady, u nichž jsou slevy kompenzované MDČR) zahrnuty ve stejné výši jako v případě výpočtu tržeb ze sloupců 1, 2, 3 (cena těchto jízdních dokladů dle tarifu, který je platny od 1.1.2022). Výše referenční tržby byla stanovena na 30,84 Kč na 1 km.

Číslo *Ústeckého kraje*: 16/SML4660/SOS/DS

DODATEK Č. 2

KE SMLOUVĚ O SPOLUPRÁCI PŘI ZAJIŠŤOVÁNÍ DOPRAVNÍ OBSLUŽNOSTI VEŘEJNOU LINKOVOU DOPRAVOU A VEŘEJNOU DRÁŽNÍ OSOBNÍ DOPRAVOU

uzavřený níže zmíněného dne, měsíce a roku mezi smluvními stranami:

1. **Ústecký kraj**
   Sídlo: Velká Hradební 3118/48, 400 02 Ústí nad Labem
   Zastoupený: JUDr. Markem Hrabáčem, radním pro oblast dopravy a silničního hospodářství
   Kontaktní osoba: Ing. Jindřich Franěk, vedoucí odboru dopravy a silničního hospodářství
   E-mail/tel.: franek.j@kr-ustecky.cz / 475 657 526
   IČ: 70892156
   DIČ: CZ70892156
   Bankovní spojení: Česká spořitelna, a.s., číslo účtu: 882733379/0800

(dále jen „**Kraj**“)

a

2. **Město Varnsdorf**
   Sídlo: Nám. E. Beneše 470, 407 47 Varnsdorf
   Zastoupené: ThMgr. Rolandem Sollochem, starostou města
   Kontaktní osoba: Ing. Jaroslav Beránek, vedoucí odboru správy majetku a investic
   E-mail/tel.: jaroslav.beranek@varnsdorf.cz/ 417 545 180
   IČ: 00261718
   DIČ: CZ00261718
   Bankovní spojení: Česká spořitelna, a.s., číslo účtu: 19-0921388329/0800

(dále jen „**Město**“, společně s Krajem dále jen „**Smluvní strany**“)

VZHLEDEM K TOMU, ŽE:

A. Smluvní strany mezi sebou dne 21. 11. 2016 uzavřely Smlouvu o spolupráci při zajišťování dopravní obslužnosti veřejnou linkovou dopravou a veřejnou drážní osobní dopravou č. 16/SML4660/SOS/DS (dále jen „**Smlouva**“), jejímž účelem je vzájemná spolupráce a koordinace Smluvních stran směřující k (i) zajištění vzájemného uznávání jízdních dokladů vystavovaných dopravci DÚK na straně jedné a dopravcem zajišťujícím dopravní obslužnost Města (dále jen „**dopravce MHD**“) na straně druhé a opravňujících cestující k využívání služeb veřejné drážní osobní dopravy a veřejné linkové dopravy poskytovaných těmito dopravci a (ii) nastavení principů vyrovnávání snížených tržeb (resp. zvýšené kompenzace hrazené Městem dopravci MHD za zajišťování provozu

městské hromadné dopravy v rámci zajišťování dopravní obslužnosti územního obvodu Města) v důsledku vzájemného uznávání jízdních dokladů dle Smlouvy;

B. Smluvní strany uzavřely dne 21. 8. 2018 dodatek č. 1 ke Smlouvě, jehož předmětem je změna ceníku jízdného DÚK s platností od 1. 9. 2018;

C. V souladu s Výměrem MF č. 02/2022, kterým se mění seznam zboží s regulovanými cenami vydaný Výměrem MF č. 01/2022, ze dne 10. února 2022 dochází ke změnám cen vybraných tarifních položek (zlevněného jízdného),

uzavřely spolu Smluvní strany tento dodatek č. 2 ke Smlouvě (dále jen „**Dodatek**“):

I.
Principy vyrovnávání tržeb mezi krajem a městem

Smluvní strany prohlašují, že s ohledem na marginální částky tržeb bylo za období let 2017 až 2021 vzájemné vyúčtování vyřešeno s faktickým nulovým vypořádáním.

Smluvní strany se dále dohodly na tom, že změní principy vyrovnávání tržeb mezi krajem a městem, ruší tedy tímto znění článku IV Smlouvy „Principy zúčtování tržeb mezi krajem a městem“ a nahrazuje je následujícím zněním:

1. Kraj se zavazuje garantovat a dorovnávat Městu za podmínek stanovených v tomto dodatku celkové roční tržby, které odpovídají tržbám vybraným na lince MHD ve Varnsdorfu v období 7/2022 – 6/2023. Na tyto garantované roční tržby má Město nárok pouze v případě, že měsíční objem dopravních výkonů realizovaných dopravcem MHD na linkách a spojích objednaných Městem v rámci MHD v příslušném kalendářním měsíci neklesne pod hodnotu 1 958 km. Posuzování a případné vyúčtování garantovaných ročních tržeb bude probíhat vždy jednou za 12 měsíců.

2. pouze v případě, že rozsah výkonů na linkách a spojích MHD objednávaných Městem neklesne pod 23 506 km za rok, bude se postupovat následujícím způsobem:

   - referenční tržby pro období 7/2022 – 6/2023 ($Ref_{2022–2023}$) se vypočítají jako součet skutečných tržeb vybraných na linkách a spojích dopravce MHD, které byly Městem objednány v rámci MHD v tomto období ($Skut_{MHD\ 2022-2023}$), a skutečných tržeb ze všech jízdních dokladů DÚK prodaných v období 7/2022 – 6/2023 ze všech jízdních dokladů, jejichž počáteční a zároveň cílová zóna byla zóna 371 Varnsdorf ($Skut_{DÚK\ Varnsdorf\ 2022–\ 2023}$), tj. dle vzorce:

$$\boldsymbol{Ref}_{\boldsymbol{2022\text{-}2023}} = \boldsymbol{Skut}_{\boldsymbol{MHD\ 2022\text{-}2023}} + \boldsymbol{Skut}_{\boldsymbol{DÚK\ Varnsdorf\ 2022\ –\ 2023}}$$

   - průměrné referenční měsíční tržby ($Ref_{mes.prum.}$) pak budou stanoveny jak jedna dvanáctina referenčních tržeb stanovených dle předchozího výpočtu $Ref_{2022–2023;}$

   - každý měsíc pak budou vypočítávány skutečné tržby za všechny v daném měsíci prodané jízdní doklady, jejichž počáteční a zároveň cílová zóna budu zóna Varnsdorf ($Skut_{\text{Varnsdorf mes.}}$). V případě, že hodnota $Skut_{Varnsdorf\ mes.}$ bude větší než $Ref_{mes.prum.}$, bude rozdíl ($Roz_{Varnsdorf\ mes.}$) rozdělen následovně:

     1/3 hodnoty $Roz_{Varnsdorf\ mes.}$ bude náležet Ústeckému kraji a zbývající 2/3 hodnoty Roz Varnsdorf mes. budou náležet Městu.

Vyúčtování bude probíhat dle článku IV, odst. 5.

3. Zúčtovací centrum každý měsíc vypočte skutečné tržby za všechny v daném měsíci prodané jízdní doklady, jejichž počáteční a zároveň cílová zóna bude zóna Varnsdorf (*Skut Varnsdorf mes.*). Tržby připadající dopravci na linkách a spojích MHD objednávaných Městem (*Skut MHD Varnsdorf mes.*), pak budou stanoveny následovně:

$$\text{Skut MHD Varnsdorf mes.} = \frac{Skut\ Varnsdorf\ mes.}{km\ MHD\ mes. + km\ ost.mes.} * km\ MHD\ mes.$$

Skut MHD Varnsdorf mes. – jsou skutečné tržby připadající dopravci na linkách a spojích MHD objednávaných Městem, které bude na základě všech potřebných informací stanovovat zúčtovací centrum DÚK

Skut Varnsdorf mes. - jsou skutečné tržby za všechny v daném měsíci prodané jízdní doklady DÚK a MHD, jejichž počáteční a zároveň cílová zóna bude zóna 371 Varnsdorf

km MHD mes. – rozsah výkonů (km) na linkách a spojích zajišťovaných dopravcem MHD na linkách a spojích objednávaných Městem

km ost. mes. – rozsah výkonů (km) na linkách a spojích zajišťovaných dopravci DÚK na linkách a spojích objednávaných Ústeckým krajem pouze v zóně 371 Varnsdorf

4. Ústecký kraj následně vypočte výši tržeb, která takovým výkonům dopravce MHD odpovídá a porovná ji s výší tržeb, kterou dopravce MHD v příslušném kalendářním měsíci skutečně inkasoval. V případě, že budou tržby skutečně inkasované dopravcem MHD v příslušném kalendářním měsíci vyšší než tržby, které souvisí s výkony provedenými dopravcem MHD, je Město povinno zaslat částku odpovídající tomuto rozdílu v termínech vyúčtování definovaných v odstavci 5 článku IV. tohoto dodatku Ústeckému kraji prostřednictvím bankovního převodu a dle instrukcí Ústeckého kraje. Budou-li naopak tržby skutečně inkasované dopravcem MHD v příslušném kalendářním měsíci nižší než tržby, které by měl dopravce MHD inkasovat za výkony provedené v příslušném kalendářním měsíci, bude Ústecký kraj povinen Městu v termínech vyúčtování definovaných v odstavci 5 článku IV. tohoto dodatku zaslat částku odpovídající tomuto rozdílu Městu prostřednictvím bankovního převodu. Kraj bude oprávněn stanovit podrobnosti týkající se zúčtování tržeb dle tohoto odstavce a dále stanovit, ve vztahu ke kterým jízdním dokladům bude zúčtování probíhat odlišným způsobem.

5. Mezi Městem a Ústeckým krajem bude probíhat vzájemné vyúčtování jednou za 12 měsíců na základě dat dopravce o tržbách vybraných na linkách a spojích objednávaných Městem. Za tímto účelem je dopravce povinen do Zúčtovacího centra ve lhůtách definovaných Zúčtovacím centrem zasílat všechna data z odbavovacích zařízení a Město je za tímto účelem povinno předat přehled skutečně odjetých kilometrů na linkách a spojích objednaných Městem.

6. Kraj předá dopravci MHD ve stanovené lhůtě veškeré potřebné informace o DÚK včetně informací o zúčtovacím centru, způsobu a frekvenci komunikace mezi dopravcem MHD a zúčtovacím centrem a formátu dat používaných v rámci DÚK. Město zajistí, že dopravce MHD vyvine maximální možnou součinnost při testování vzájemné kompatibility jednotlivých součástí elektronického odbavovacího systému DÚK.

II.
Změna Ceníku jízdného DÚK

V souladu s Výměrem MF č. 02/2022, kterým se mění seznam zboží s regulovanými cenami vydaný Výměrem MF č. 01/2022, ze dne 10. 2. 2022, dochází s platností od 1. 7. 2022 ke změně ceníku jízdného (zlevněného jízdného) dle přílohy č. 1 tohoto dodatku, která v plném rozsahu nahrazuje dosavadní přílohu č. 1 Smlouvy s účinností od 1. 7. 2022.

III.
Závěrečná ustanovení

1. Tento Dodatek byl schválen Radou Ústeckého kraje dne [bude doplněno] a Zastupitelstvem města Varnsdorf dne [bude doplněno].

2. Tento Dodatek nabývá platnosti dnem jeho uzavření a účinnosti dnem uveřejnění v registru smluv. Dodatek bude v úplném znění uveřejněn prostřednictvím registru smluv postupem dle zákona č. 340/2015 Sb., o zvláštních podmínkách účinnosti některých smluv, uveřejňování těchto smluv a o registru smluv (zákon o registru smluv), ve znění pozdějších předpisů. Město prohlašuje, že souhlasí s uveřejněním svých osobních údajů obsažených v této smlouvě, které by jinak podléhaly znečitelnění, v registru smluv, popř. disponuje souhlasem třetích osob uvedených na své straně s uveřejněním jejich osobních údajů v registru smluv, které by jinak podléhaly znečitelnění. Smluvní strany se dohodly na tom, že uveřejnění v registru smluv provede Kraj, který zároveň zajistí, aby informace o uveřejnění tohoto dodatku byla zaslána Městu do datové schránky ID kabbfuj nebo na e-mail: jaroslav.beranek@varnsdorf.cz.

3. Tento Dodatek je vyhotoven v elektronické verzi a podepsán zaručenými elektronickými podpisy.

4. Ostatní ustanovení Smlouvy, která nejsou tímto Dodatkem dotčena, zůstávají nadále v platnosti.

5. Smluvní strany prohlašují, že tento Dodatek uzavírají podle své vážné a svobodné vůle a v absenci tísně či nápadně nevýhodných podmínek, na důkaz čehož níže připojují své podpisy.

6. Nedílnou částí tohoto Dodatku jsou následující přílohy:

   Příloha č. 1 - Ceník platný od 1. 7. 2022 (výňatek z ceníku DÚK)

V Ústí nad Labem dne……..…

Ve Varnsdorfu dne…….

…….
JUDr. Marek Hrabáč
člen Rady Ústeckého kraje pro oblast
dopravy a silniční hospodářství
na základě pověření dle usnesení
Rady Ústeckého kraje č. 008/4R/2020
Ze dne 16. 12. 2020

…….
ThMgr. Roland Solloch
starosta města

Příloha č. 1 - **Ceník platný od 1. 7. 2022 (výňatek z ceníku DÚK)** Platnost od: 1. 7. 2022

Jednotlivé jízdné jednozónové v zóně 371 Varnsdorf

Zóna	Hotovostní platba (jízdní doklady pouze v papírové podobě)			Elektronická platba (jízdní doklady v papírové podobě i na bázi			Časová platnost
	Obyčejné	Zlevněné ①		Obyčejné	Zlevněné ①		
371 Varnsdorf	12 Kč	6 Kč	-	10,80 Kč	5,40 Kč	-	45 min
371 Varnsdorf	15 Kč	7 Kč		13,50 Kč	6,70 Kč		60 min

Časové jízdné jednozónové v zóně 371 Varnsdorf

Zóna	7 denní		30 denní		90 denní		365 denní
	Hotovostní i elektronická platba (jízdní doklady v papírové podobě i na bázi BČK DÚK a DÚKapky)		Hotovostní i elektronická platba (jízdní doklady v papírové podobě i na bázi BČK DÚK a DÚKapky)		Hotovostní i elektronická platba (jízdní doklady pouze na bázi BČK DÚK a DÚKapky)		
	Obyčejné	Zlevněné ①	Obyčejné	Zlevněné ①	Obyčejné	Zlevněné ①	Zaměstnanecké
371 Varnsdorf	75 Kč	37 Kč	260 Kč	130 Kč	700 Kč	350 Kč	140 Kč

① **Zlevněné:**

Děti a mládež 6-18 let:	od 15 let prokazování úředně vydaným platným identifikačním osobním dokladem nebo žákovským průkazem nebo studentským průkazem (ISIC)
Žáci a studenti 18-26:	prokázání platným žákovským nebo studentským průkazem denního nebo prezenčního studia (ISIC)
Senioři nad 65 let:	prokazování úředně vydaným platným identifikačním osobním dokladem, který obsahuje fotografii nebo digitální zpracování podoby, jméno a příjmení a datum narození

Elektronická platba - úhrada DÚKapkou, BBK nebo elektronickou peněženkou
DÚKapka - mobilní aplikace pro nákup a používání jízdních dokladů, nabídka jízdních dokladů bude rozšiřována postupně
BBK - bezkontaktní bankovní karta (platební karta), podporují pouze někteří dopravci, platby bez zadání PIN pouze do 500 Kč
Elektronická peněženka - funkcionalita na bezkontaktní čipové kartě DÚK (**BČK DÚK**)
MHD - městská hromadná doprava, **MAD** - městská autobusová doprava, **PAD** - příměstská autobusová doprava

Ústecký kraj

Krajský úřad

Číslo *objednatele*: 21/SML1093/OS/DS
Číslo *dopravce*: _____

DODATEK Č. 1
KE SMLOUVĚ O VEŘEJNÝCH SLUŽBÁCH V PŘEPRAVĚ CESTUJÍCÍCH VEŘEJNOU LINKOVOU DOPRAVOU K ZAJIŠTĚNÍ DOPRAVNÍ OBSLUŽNOSTI ÚSTECKÉHO KRAJE V OBLASTI VEJPRTSKO

uzavřený níže zmíněného dne, měsíce a roku mezi smluvními stranami:

Ústecký kraj
Sídlo: Velká Hradební 3118/48, 400 02 Ústí nad Labem
Zastoupený: **JUDr. Markem Hrabáčem, členem Rady Ústeckého kraje**
IČ: 70892156
DIČ: CZ70892156
Bankovní spojení: Česká spořitelna, a.s., číslo účtu: 882733379/0800

(dále jen „**Objednatel**“)

a

Autobusy Karlovy Vary, a.s.
Sídlo: Sportovní 578/4, Drahovice, 360 01 Karlovy Vary
Zastoupený: **Ing. Zdeňkem Suchanem**, **výkonným ředitelem společnosti**
IČ: 25332473
DIČ: CZ25332473
Bankovní spojení: MONETA Money Bank, a.s., č.ú.: 218760862/0600
Zapsaný: Společnost je zapsaná v obchodním rejstříku vedeném Krajským soudem v Plzni, oddíl B, vložka 926

(dále jen „**Dopravce**“)

(Objednatel a Dopravce společně dále jen „**Smluvní strany**“ nebo též jednotlivě jen „**Smluvní strana**“)

Smluvní strany spolu dne 31. 05. 2021 uzavřely smlouvu o veřejných službách v přepravě cestujících veřejnou linkovou dopravou k zajištění dopravní obslužnosti Ústeckého kraje v oblasti Vejprtsko (dále jen „**Smlouva**“), na jejímž základě Dopravce bude provozovat pro Objednatele veřejnou linkovou dopravu k zajištění základní dopravní obslužnosti v Ústeckém kraji v období od 01. 05. 2022 do 30. 04. 2032.

Článek 1

1. Vzhledem k tomu, že se Smluvní strany v souladu s čl. 9 Smlouvy dohodly na změně časového a místního vymezení vybraných linek a spojů uvedených v příloze č. 1 Smlouvy, nahrazuje se tímto v celém rozsahu:
   (a) dosavadní znění přílohy č. 1a Smlouvy novým zněním uvedeným v příloze č. 1a tohoto dodatku;
   (b) dosavadní znění přílohy č. 1b Smlouvy novým zněním uvedeným v příloze č. 1b tohoto dodatku;
   (c) dosavadní znění přílohy č. 1c Smlouvy novým zněním uvedeným v příloze č. 1c tohoto dodatku.

2. Dopravce se zavazuje zajistit účinnost změn v provozu jím zajišťovaných linek a spojů provedených tímto dodatkem od data 12. 06. 2022. Ve vztahu k linkám a spojům upravovaným tímto dodatkem zajistí Dopravce účinnost změn provedených tímto dodatkem za přiměřeného použití čl. 3 Smlouvy.

Článek 2

1. Tento Dodatek nabývá platnosti dnem jeho uzavření a účinnosti dnem uveřejnění v registru smluv.
2. Tento dodatek je vyhotoven pouze elektronicky a podepsán zaručenými elektronickými podpisy.
3. Tento dodatek je uzavřen na základě usnesení Rady Ústeckého kraje ze dne 08. 06. 2022.
4. S údaji, které Objednatel obdrží od Dopravce v souvislosti s předmětem tohoto dodatku, není Objednatel povinen nakládat jako s informacemi důvěrnými a zejména za účelem zajištění transparentnosti vynakládání veřejných prostředků je oprávněn je i bez souhlasu Dopravce zveřejnit na svých internetových stránkách či jiným vhodným způsobem. Dodatek bude uveřejněn prostřednictvím registru smluv postupem dle zákona č. 340/2015 Sb., o zvláštních podmínkách účinnosti některých smluv, uveřejňování těchto smluv a o registru smluv (zákon o registru smluv), ve znění pozdějších předpisů. Dopravce prohlašuje, že souhlasí s uveřejněním svých osobních údajů obsažených v tomto dodatku, které by jinak podléhaly znečitelnění, v registru smluv, popř. disponuje souhlasem třetích osob uvedených na své straně s uveřejněním jejich osobních údajů v registru smluv, které by jinak podléhaly znečitelnění. Smluvní strany se dohodly na tom, že uveřejnění v registru smluv provede Objednatel, který zároveň zajistí, aby informace o uveřejnění této smlouvy byla zaslána Dopravci do datové schránky ID bv7cyfz, popř. na e-mail: akv@autobusy-kv.cz.
5. Smluvní strany prohlašují, že tento dodatek byl přijat v souladu se Smlouvou a po nabytí účinnosti se stává nedílnou součástí Smlouvy, přičemž ostatní práva a povinnosti Objednatele a Dopravce ze Smlouvy tím nejsou nijak dotčena.
6. Smluvní strany dále prohlašují, že tento dodatek uzavírají podle své svobodné, vážné a určité vůle a v absenci hrozby či lsti vyvolané druhou Smluvní stranou, na důkaz čehož níže připojují své podpisy.

(podpisy následují na další straně)

V Ústí nad Labem dne …….	V …….. dne…….
za Objednatele:	za Dopravce:
…….	…….
Ústecký kraj **JUDr. Marek Hrabáč** **člen Rady Ústeckého kraje na základě pověření dle usnesení Rady Ústeckého kraje č. 008/4R/2020 ze dne 16. 12. 2020**	**Autobusy Karlovy Vary, a.s.** **Ing. Zdeněk Suchan** **výkonný ředitel společnosti**

Přílohy:

Příloha č. 1, část a): Jízdní řády
Příloha č. 1, část b): Schéma znázorňující a prokazující oběh potřebného počtu základních vozidel
Příloha č. 1, část c): Výpočet rozsahu objednaných dopravních výkonů v jednotlivých letech plnění smlouvy

PŘÍLOHA 1

VYMEZENÍ LINEK A SPOJŮ

ČÁST 1A

JÍZDNÍ ŘÁDY

OBLAST

Vejprtsko

580 Chomutov-Klášterec nad Ohří

Doprava Ústeckého kraje

~~**Platí od 01.05.2022**~~
Platí od 12.06.2022

Linka 522580: Přepravu zajišťuje: Autobusy Karlovy Vary, a.s.,Sportovní 4,360 09 Karlovy Vary

PRACOVNÍ DNY

Číslo spoje:	101	101	103	103	105	107	109	109	111	113	113	115
Zóna Zastávka	⚒ ♿	⚒ ♿	⚒ ♿	⚒ ♿	⚒ ♿	⚒ ♿	⚒ ♿	⚒ ♿	⚒ ♿	⚒ ♿	⚒ ♿	⚒ ♿
501 Chomutov,aut.nádr.	**5:05**	~~**5:10**~~	~~**5:55**~~	**6:00**	**7:10**	**13:10**	~~**14:10**~~	**14:15**	**15:10**	**17:10**	~~**17:10**~~	**21:10**
501 Chomutov,u žel.st.	5:08	~~5:13~~	~~5:58~~	6:03	7:13	13:13	~~14:13~~	14:18	15:13	17:13	~~17:13~~	21:13
501 Chomutov,Černovická	5:09	~~5:14~~	~~5:59~~	6:04	7:14	13:14	~~14:14~~	14:19	15:14	17:14	~~17:14~~	21:14
501 Chomutov,U Hačky	5:10	~~5:15~~	~~6:00~~	6:05	7:15	13:15	~~14:15~~	14:20	15:15	17:15	~~17:15~~	21:15
501 Černovice,hlavní silnice	5:12	~~5:17~~	~~6:02~~	6:07	7:17	13:17	~~14:17~~	14:22	15:17	17:17	~~17:17~~	21:17
525 Málkov	5:14	~~5:19~~	~~6:04~~	6:09	7:19	13:19	~~14:19~~	14:24	15:19	17:19	~~17:19~~	21:19
525 Zelená	5:15	~~5:20~~	~~6:05~~	6:10	7:20	13:20	~~14:20~~	14:25	15:20	17:20	~~17:20~~	21:20
525 Blahuňov,rozc.1.0	5:17	~~5:22~~	~~6:07~~	6:12	7:22	13:22	~~14:22~~	14:27	15:22	17:22	~~17:22~~	21:22
532 Prunéřov,Ušák	5:19	~~5:24~~	~~6:09~~	6:14	7:24	13:24	~~14:24~~	14:29	15:24	17:24	~~17:24~~	21:24
532 Prunéřov	5:21	~~5:26~~	~~6:11~~	6:16	7:26	13:26	~~14:26~~	14:31	15:26	17:26	~~17:26~~	21:26
532 Prunéřov,EPRU II	5:23	~~5:28~~	~~6:13~~	6:18	7:28	13:28	~~14:28~~	14:33	15:28	17:28	~~17:28~~	21:28
532 Prunéřov,KKZ	5:24	~~5:29~~	~~6:14~~	6:19	7:29	13:29	~~14:29~~	14:34	15:29	17:29	~~17:29~~	21:29
532 Prunéřov,EPRU I	5:25	~~5:30~~	~~6:15~~	6:20	7:30	13:30	~~14:30~~	14:35	15:30	17:30	~~17:30~~	21:30
541 Vernéřov	⌇	⌇	~~6:17~~	6:22	7:32	⌇	⌇	⌇	⌇	⌇	⌇	⌇
532 Prunéřov,SSaŽ	⌇	⌇	⌇	⌇	⌇	⌇	~~14:31~~	14:36	15:31	17:31	⌇	⌇
532 Prunéřov,důl Nástup	⌇	⌇	⌇	⌇	⌇	⌇	~~14:32~~	14:37	15:32	17:32	⌇	⌇
532 Prunéřov,STS	⌇	⌇	⌇	⌇	⌇	⌇	~~14:33~~	14:38	15:33	17:33	⌇	⌇
532 Prunéřov,ČSAD	⌇	⌇	⌇	⌇	⌇	⌇	~~14:34~~	14:39	15:34	17:34	⌇	⌇
541 Klášterec n.Ohří,IP Verne III	5:27	~~5:32~~	⌇	⌇	⌇	13:32	⌇	⌇	⌇	⌇	~~17:32~~	21:32
541 Klášterec n.Ohří,IP Verne II	5:29	~~5:34~~	⌇	⌇	⌇	13:34	⌇	⌇	⌇	⌇	~~17:34~~	21:34
541 Klášterec n.Ohří,IP Verne I	**5:31**	~~**5:36**~~	⌇	⌇	⌇	**13:36**	⌇	⌇	⌇	⌇	~~**17:36**~~	**21:36**
531 Kadaň,Královský Vrch	5:35	~~5:40~~	⌇	⌇	⌇	13:40	⌇	⌇	⌇	⌇	~~17:40~~	21:40
531 Kadaň,nemocnice poliklinika	5:37	~~5:42~~	⌇	⌇	⌇	13:42	⌇	⌇	⌇	⌇	~~17:42~~	21:42
531 Kadaň,Chomutovská sídl.B	5:38	~~5:43~~	⌇	⌇	⌇	13:43	~~14:36~~	14:41	15:36	17:36	~~17:43~~	21:43
531 Kadaň,,Kpt.Jaroše u kina	5:40	~~5:45~~	⌇	⌇	⌇	13:45	~~14:38~~	14:43	15:38	17:38	~~17:45~~	21:45
531 Kadaň,Jungmanova	5:42	~~5:47~~	⌇	⌇	⌇	13:47	~~14:40~~	14:45	15:40	17:40	~~17:47~~	21:47
541 Mikulovice,statek	5:44	~~5:49~~	⌇	⌇	⌇	13:49	~~14:42~~	14:47	15:42	17:42	~~17:49~~	21:49
541 Rašovice,čerp.	5:47	~~5:52~~	⌇	⌇	⌇	13:52	~~14:45~~	14:50	15:45	17:45	~~17:52~~	21:52
541 Klášterec n.Ohří,porcelánka	5:49	~~5:54~~	⌇	⌇	⌇	13:54	~~14:47~~	14:52	15:47	17:47	~~17:54~~	21:54
541 Klášterec n.Ohří,Miřetice,aut.nádr.	**5:51**	~~**5:56**~~	~~**6:21**~~	**6:26**	**7:36**	**13:56**	~~**14:49**~~	**14:54**	**15:49**	**17:49**	~~**17:56**~~	**21:56**
541 Klášterec n.Ohří,škola	5:53		~~6:23~~	6:28	7:38		~~14:51~~	14:56	15:51	17:51		
541 Klášterec n.Ohří,nám.			~~**6:26**~~	**6:31**	**7:41**		~~**14:54**~~	**14:59**	**15:54**	**17:54**		
Délka spoje 01.05.2022 [km]		*32,200*	*21,900*		*21,900*	*32,200*	*29,200*		*29,200*		*32,200*	*32,200*
Délka spoje 12.07.2022 [km]	*33,200*			*21,900*	*21,900*	*32,200*		*29,200*	*29,200*	*29,200*		*32,200*

SOBOTA + NEDĚLE

Číslo spoje:	201	201
Zóna Zastávka	†1 5 ♿	†1 5 ♿
501 Chomutov,aut.nádr.	~~**21:10**~~	**21:10**
501 Chomutov,u žel.st.	~~21:13~~	21:13
501 Chomutov,Černovická	~~21:14~~	21:14
501 Chomutov,U Hačky	~~21:15~~	21:15
501 Černovice,hlavní silnice	~~21:17~~	21:17
525 Málkov	~~21:19~~	21:19
525 Zelená	~~21:20~~	21:20
525 Blahuňov,rozc.1.0	~~21:22~~	21:22
532 Prunéřov,Ušák	~~21:24~~	21:24
532 Prunéřov	~~21:26~~	21:26
532 Prunéřov,EPRU II	~~21:28~~	21:28
532 Prunéřov,KKZ	~~21:29~~	21:29
532 Prunéřov,EPRU I	~~21:30~~	21:30
541 Vernéřov	⌇	⌇
532 Prunéřov,SSaŽ	⌇	⌇
532 Prunéřov,důl Nástup	⌇	⌇
532 Prunéřov,STS	⌇	⌇
532 Prunéřov,ČSAD	⌇	⌇
541 Klášterec n.Ohří,IP Verne III	~~21:32~~	21:32
541 Klášterec n.Ohří,IP Verne II	~~21:34~~	21:34
541 Klášterec n.Ohří,IP Verne I	~~**21:36**~~	**21:36**
531 Kadaň,Královský Vrch	~~21:40~~	21:40
531 Kadaň,nemocnice poliklinika	~~21:42~~	21:42
531 Kadaň,Chomutovská sídl.B	~~21:43~~	21:43
531 Kadaň,,Kpt.Jaroše u kina		
531 Kadaň,Jungmanova		
541 Mikulovice,statek		
541 Rašovice,čerp.		
541 Klášterec n.Ohří,porcelánka		
541 Klášterec n.Ohří,Miřetice,aut.nádr.		
541 Klášterec n.Ohří,škola		
541 Klášterec n.Ohří,nám.		
Délka spoje 01.05.2022 [km]	*24,000*	
Délka spoje 12.07.2022 [km]		*24,000*

255,000

253,000

Vysvětlivky:

Databáze (101, 201), Databáze (101, 201)

⌇ spoj jede po jiné trase

♿ odjezdy zpravidla zajišťuje nízkopodlažní vozidlo

⚒ jede v pracovních dnech

† jede v neděli a ve státem uznávané svátky

1 5 nejede 5.7. a 28.10.

1 5 nejede 28.10.

Na lince platí integrovaný tarif a smluvní přepravní podmínky Dopravy Ústeckého kraje.
Informace o tarifu a smluvních přepravních podmínkách jsou k dispozici ve vozidlech na lince.

Na lince platí integrovaný tarif a smluvní přepravní podmínky Dopravy Ústeckého kraje.
Informace o tarifu a smluvních přepravních podmínkách jsou k dispozici ve vozidlech na lince.

580 Klášterec nad Ohří-Chomutov

Doprava Ústeckého kraje

~~**Platí od 01.05.2022**~~
Platí od 12.06.2022

Linka 522580: Přepravu zajišťuje: Autobusy Karlovy Vary, a.s.,Sportovní 4,360 09 Karlovy Vary

PRACOVNÍ DNY												SOBOTA + NEDĚLE		
Číslo spoje:		102	102	104	104	106	108	110	112	114	114	116	202	202	
Zóna	Zastávka	⚒ ♿	⚒ ♿	⚒ ♿	⚒ ♿	⚒ ♿	⚒ ♿	⚒ ♿	⚒ ♿	⚒ ♿	⚒ ♿	⚒ ♿	†15 ♿	⑥†15 ♿	
541	**Klášterec n.Ohří,nám.**	~~**5:06**~~	**5:11**			**7:09**	**8:01**		**15:14**		**18:14**				
541	Klášterec n.Ohří,škola	~~5:09~~	5:14	5:55		7:12	8:04		15:17		18:17				
541	**Klášterec n.Ohří,Miřetice,aut.nádr.**	~~**5:11**~~	**5:16**	**5:57**	~~**5:59**~~	**7:14**	**8:06**	**13:59**	**15:19**	~~**17:59**~~	**18:19**	**21:59**			
541	Klášterec n.Ohří,porcelánka	~~5:13~~	5:18	5:59	~~6:01~~	⌇	8:08	14:01	⌇	~~18:01~~	⌇	22:01			
541	Rašovice,čerp.	~~5:15~~	5:20	6:01	~~6:03~~	⌇	8:10	14:03	⌇	~~18:03~~	⌇	22:03			
541	Mikulovice,statek	~~5:18~~	5:23	6:04	~~6:06~~	⌇	8:13	14:06	⌇	~~18:06~~	⌇	22:06			
531	Kadaň,Jungmanova	~~5:20~~	5:25	6:06	~~6:08~~	⌇	8:15	14:08	⌇	~~18:08~~	⌇	22:08			
531	Kadaň,,Kpt.Jaroše u kina	~~5:22~~	5:27	6:08	~~6:10~~	⌇	8:17	14:10	⌇	~~18:10~~	⌇	22:10			
531	Kadaň,Chomutovská sídl.B	~~5:24~~	5:29	6:10	~~6:12~~	⌇	8:19	14:12	⌇	~~18:12~~	⌇	22:12	~~21:45~~	21:45	
531	Kadaň,nemocnice poliklinika	⌇	⌇	6:11	~~6:13~~	⌇	⌇	14:13	⌇	~~18:13~~	⌇	22:13	⌇	⌇	
531	Kadaň,Královský Vrch	⌇	⌇	6:13	~~6:15~~	⌇	⌇	14:15	⌇	~~18:15~~	⌇	22:15	⌇	⌇	
541	**Klášterec n.Ohří,IP Verne I**	⌇	⌇	**6:17**	~~**6:19**~~	⌇	⌇	**14:19**	⌇	~~**18:19**~~	⌇	**22:19**	⌇	⌇	
541	Klášterec n.Ohří,IP Verne II	⌇	⌇	6:19	~~6:21~~	⌇	⌇	14:21	⌇	~~18:21~~	⌇	22:21	⌇	⌇	
541	Klášterec n.Ohří,IP Verne III	⌇	⌇	6:21	~~6:23~~	⌇	⌇	14:23	⌇	~~18:23~~	⌇	22:23	⌇	⌇	
532	Prunéřov,ČSAD	~~5:26~~	5:31	⌇	⌇	⌇	8:21	⌇	⌇	⌇	⌇	⌇	~~21:47~~	21:47	
532	Prunéřov,STS	~~5:27~~	5:32	⌇	⌇	⌇	8:22	⌇	⌇	⌇	⌇	⌇	~~21:48~~	21:48	
532	Prunéřov,důl Nástup	~~5:28~~	5:33	⌇	⌇	⌇	8:23	⌇	⌇	⌇	⌇	⌇	~~21:49~~	21:49	
532	Prunéřov,SSaŽ	~~5:29~~	5:34	⌇	⌇	⌇	8:24	⌇	⌇	⌇	⌇	⌇	~~21:50~~	21:50	
541	Vernéřov	⌇	⌇	⌇	⌇	7:18	⌇	⌇	15:23	⌇	18:23	⌇	⌇	⌇	
532	Prunéřov,EPRU I **příj.**	⌇	5:35	6:23	⌇	⌇	⌇	⌇	⌇	⌇	18:25	⌇	⌇	21:51	
532	Prunéřov,EPRU I **odj.**	~~5:30~~	5:35	6:25	~~6:25~~	7:20	8:25	14:25	15:25	~~18:25~~	18:25	22:25	~~21:51~~	21:51	
532	Prunéřov,KKZ	~~5:31~~	5:36	6:26	~~6:26~~	7:21	8:26	14:26	15:26	~~18:26~~	18:26	22:26	~~21:52~~	21:52	
532	Prunéřov,EPRU II	~~5:32~~	5:37	6:27	~~6:27~~	7:22	8:27	14:27	15:27	~~18:27~~	18:27	22:27	~~21:53~~	21:53	
532	Prunéřov	~~5:34~~	5:39	6:29	~~6:29~~	7:24	8:29	14:29	15:29	~~18:29~~	18:29	22:29	~~21:55~~	21:55	
532	Prunéřov,Ušák	~~5:36~~	5:41	6:31	~~6:31~~	7:26	8:31	14:31	15:31	~~18:31~~	18:31	22:31	~~21:57~~	21:57	
525	Blahuňov,rozc.1.0	~~5:38~~	5:43	6:33	~~6:33~~	7:28	8:33	14:33	15:33	~~18:33~~	18:33	22:33	~~21:59~~	21:59	
525	Zelená	~~5:40~~	5:45	6:35	~~6:35~~	7:30	8:35	14:35	15:35	~~18:35~~	18:35	22:35	~~22:01~~	22:01	
525	Málkov	~~5:41~~	5:46	6:36	~~6:36~~	7:31	8:36	14:36	15:36	~~18:36~~	18:36	22:36	~~22:02~~	22:02	
501	Černovice,hlavní silnice	~~5:43~~	5:48	6:38	~~6:38~~	7:33	8:38	14:38	15:38	~~18:38~~	18:38	22:38	~~22:04~~	22:04	
501	Chomutov,U Hačky	~~5:45~~	5:50	6:40	~~6:40~~	7:35	8:40	14:40	15:40	~~18:40~~	18:40	22:40	~~22:06~~	22:06	
501	Chomutov,Černovická	~~5:46~~	5:51	6:41	~~6:41~~	7:36	8:41	14:41	15:41	~~18:41~~	18:41	22:41	~~22:07~~	22:07	
501	Chomutov,u žel.st.	~~5:47~~	5:52	6:42	~~6:42~~	7:37	8:42	14:42	15:42	~~18:42~~	18:42	22:42	~~22:08~~	22:08	
501	**Chomutov,aut.nádr.**	~~**5:50**~~	**5:55**	**6:45**	~~**6:45**~~	**7:40**	**8:45**	**14:45**	**15:45**	~~**18:45**~~	**18:45**	**22:45**	~~**22:11**~~	**22:11**	
	Délka spoje 01.05.2022 [km]	*28,800*			*31,600*	*21,500*	*28,800*	*31,600*	*21,500*	*31,600*		*31,600*	*18,700*		245,700
	Délka spoje 12.07.2022 [km]		*28,800*	*32,600*		*21,500*	*28,800*	*31,600*	*21,500*		*21,500*	*31,600*		*18,700*	236,600

Vysvětlivky: Databáze (101, 201), Databáze (101, 201)

⌇ spoj jede po jiné trase

♿ odjezdy zpravidla zajišťuje nízkopodlažní vozidlo

⚒ jede v pracovních dnech

⑥ jede v sobotu

† jede v neděli a ve státem uznávané svátky

15 nejede 5.7. a 28.10.

15 nejede 28.10.

Na lince platí integrovaný tarif a smluvní přepravní podmínky Dopravy Ústeckého kraje.
Informace o tarifu a smluvních přepravních podmínkách jsou k dispozici ve vozidlech na lince.

Na lince platí integrovaný tarif a smluvní přepravní podmínky Dopravy Ústeckého kraje.
Informace o tarifu a smluvních přepravních podmínkách jsou k dispozici ve vozidlech na lince.

582 Vejprty-Kovářská-Boží Dar



DOPRAVA ÚSTECKÉHO KRAJE

Platí od 01.05.2022 do 10.12.2022

Zóna	ZASTÁVKA		PRACOVNÍ DNY				SOBOTA + NEDĚLE			
			101 ⚒	103 ⚒	105 ⚒	107 ⚒	201 ⑥†	203 ⑥†	205 ⑥†	207 ⑥†
551	**Vejprty,aut.st.**	**odj.**	**6:22**	**9:22**	**13:22**	**15:22**	**7:15**	**11:25**	**15:15**	**17:10**
551	Vejprty,viadukt		⟩	⟩	13:25	15:25	7:18	11:28	15:18	17:13
551	Vejprty,Nové Zvolání,černý kříž		⟩	⟩	13:28	15:28	7:21	11:31	15:21	17:16
554	Kovářská,Dlouhá		⟩	⟩	13:31	15:31	7:24	11:34	15:24	17:19
554	Kovářská,ObÚ		⟩	⟩	13:34	15:34	7:27	11:37	15:27	17:22
554	Kovářská,rozc.Elektropřístroj		⟩	⟩	13:36	15:36	7:29	11:39	15:29	17:24
551	Vejprty,předměstí		6:24	9:24	⟩	⟩	⟩	⟩	⟩	⟩
551	Vejprty,Nové Zvolání		6:26	9:26	⟩	⟩	⟩	⟩	⟩	⟩
551	Vejprty,Nové Zvolání,KOVO		6:28	9:28	⟩	⟩	⟩	⟩	⟩	⟩
555	Loučná,České Hamry,Výsada		6:30	9:30	⟩	⟩	⟩	⟩	⟩	⟩
555	Loučná,České Hamry		6:31	9:31	13:40	15:40	7:33	11:43	15:33	17:28
556	Loučná,MěÚ		⟩	⟩	13:44	15:44	7:37	11:47	15:37	17:32
556	Loučná,Háj,záv.		6:33	9:33	⟩	⟩	⟩	⟩	⟩	⟩
556	Loučná,rozc.1.0		6:36	9:36	⟩	⟩	⟩	⟩	⟩	⟩
556	Loučná,háj.park.		6:38	9:38	13:47	15:47	7:40	11:50	15:40	17:35
556	Loučná,Lesní zámeček		6:41	9:41	13:50	15:50	7:43	11:53	15:43	17:38
557	Boží Dar,Klínovec,rozc.		6:44	9:44	13:53	15:53	7:46	11:56	15:46	17:41
557	**Boží Dar,u kostela**	**příj.**	**6:47**	**9:47**	**13:56**	**15:56**	**7:49**	**11:59**	**15:49**	**17:44**

Poznámky

⟩ spoj jede po jiné trase

Všechny spoje zajišťuje nízkopodlažní vozidlo.

⚒ jede v pracovních dnech

⑥ jede v sobotu

† jede v neděli a ve státem uznávané svátky

Linka č. 522582 Vejprty-Kovářská-Boží Dar

Všeobecné informace: 353 613 613, Centrální dispečink DÚK: 475 657 657, www.dopravauk.cz

Přepravu zajišťuje: Autobusy Karlovy Vary, a.s., Sportovní 4, 360 09 Karlovy Vary, sever@autobusy-kv.cz, www.autobusy-kv.cz

Na lince platí jednotný tarif a smluvní přepravní podmínky Dopravy Ústeckého kraje. Informace jsou k dispozici ve vozidlech na lince.

582 Boží Dar-Kovářská-Vejprty



DOPRAVA ÚSTECKÉHO KRAJE

Platí od 01.05.2022 do 10.12.2022

Zóna	ZASTÁVKA		PRACOVNÍ DNY				SOBOTA + NEDĚLE			
			102 ⚒	104 ⚒	106 ⚒	108 ⚒	202 ⑥†	204 ⑥†	206 ⑥†	208 ⑥†
557	**Boží Dar,u kostela**	**odj.**	**6:58**	**10:07**	**14:07**	**16:07**	**8:10**	**12:10**	**14:00**	**16:00**
557	Boží Dar,Klínovec,rozc.		7:01	10:10	14:10	16:10	8:13	12:13	14:03	16:03
556	Loučná,Lesní zámeček		7:04	10:13	14:13	16:13	8:16	12:16	14:06	16:06
556	Loučná,háj.park.		7:07	10:16	14:16	16:16	8:19	12:19	14:09	16:09
556	Loučná,rozc.1.0		⌇	10:18	14:18	16:18	⌇	⌇	⌇	⌇
556	Loučná,Háj,záv.		⌇	10:21	14:21	16:21	⌇	⌇	⌇	⌇
556	Loučná,MěÚ		7:10	⌇	⌇	⌇	8:22	12:22	14:12	16:12
555	Loučná,České Hamry		7:14	10:23	14:23	16:23	8:26	12:26	14:16	16:16
555	Loučná,České Hamry,Výsada		⌇	10:24	14:24	16:24	⌇	⌇	⌇	⌇
551	Vejprty,Nové Zvolání,KOVO		⌇	10:26	14:26	16:26	⌇	⌇	⌇	⌇
551	Vejprty,Nové Zvolání		⌇	10:28	14:28	16:28	⌇	⌇	⌇	⌇
551	Vejprty,předměstí		⌇	10:30	14:30	16:30	⌇	⌇	⌇	⌇
554	Kovářská,rozc.Elektropřístroj		7:18	⌇	⌇	⌇	8:30	12:30	14:20	16:20
554	Kovářská,ObÚ		7:20	⌇	⌇	⌇	8:32	12:32	14:22	16:22
554	Kovářská,Dlouhá		7:23	⌇	⌇	⌇	8:35	12:35	14:25	16:25
551	Vejprty,Nové Zvolání,černý kříž		7:26	⌇	⌇	⌇	8:38	12:38	14:28	16:28
551	Vejprty,viadukt		7:29	⌇	⌇	⌇	8:41	12:41	14:31	16:31
551	**Vejprty,aut.st.**	**příj.**	**7:32**	**10:32**	**14:32**	**16:32**	**8:44**	**12:44**	**14:34**	**16:34**
	⇨ 587 Chomutov						*8:47*	*12:47*		*16:39*

Poznámky

⌇ spoj jede po jiné trase

⇨ spoje navazující na linku 582

Všechny spoje zajišťuje nízkopodlažní vozidlo.

⚒ jede v pracovních dnech

⑥ jede v sobotu

† jede v neděli a ve státem uznávané svátky

Linka č. 522582 Boží Dar-Kovářská-Vejprty

Všeobecné informace: 353 613 613, Centrální dispečink DÚK: 475 657 657, www.dopravauk.cz

Přepravu zajišťuje: Autobusy Karlovy Vary, a.s., Sportovní 4, 360 09 Karlovy Vary, sever@autobusy-kv.cz, www.autobusy-kv.cz

Na lince platí jednotný tarif a smluvní přepravní podmínky Dopravy Ústeckého kraje. Informace jsou k dispozici ve vozidlech na lince.

585 Jirkov-Chomutov-Kurort Oberwiesenthal



DOPRAVA ÚSTECKÉHO KRAJE

Platí od 01.05.2022 do 10.12.2022

Zóna	ZASTÁVKA		SOBOTA + NEDĚLE		
			201 ⑥† 🚲	203 ⑥† 🚲	
511	**Jirkov,aut.nádr.**	**odj.**	**7:55**	**11:55**	
501	Chomutov,žel.zast.	příj.	8:04	12:04	
	↓ R15 od Praha		*7:48*	*11:48*	
501	Chomutov,žel.zast.	odj.	8:04	12:04	
501	Chomutov,aut.nádr.	příj.	8:07	12:07	
501	Chomutov,aut.nádr.	odj.	8:12	12:12	
501	Chomutov,u žel.st.		8:15	12:15	
501	Chomutov,Černovická		8:16	12:16	
521	Křimov,Celná		8:27	12:27	
527	Výsluní		8:31	12:31	
553	Měděnec,žel.st.		8:48	12:48	
553	Měděnec	příj.	8:50	12:50	
	↓ 590 od Kadaň		*8:42*	*12:42*	
553	Měděnec	odj.	8:50	12:50	
553	Horní Halže		8:54	12:54	
554	Kovářská,rozc.Elektropřístroj		9:01	13:01	
555	Loučná,České Hamry		9:05	13:05	
556	Loučná,Háj,záv.		9:07	13:07	
556	Loučná,rozc.1.0		9:10	13:10	
556	Loučná,háj.park.		9:12	13:12	
556	Loučná,Lesní zámeček		9:15	13:15	
557	Boží Dar,Klínovec,rozc.		9:18	13:18	
557	**Boží Dar,u kostela**		**9:21**	**13:21**	
x	Boží Dar,CLO ⊞		|	|	
x	Kurort Oberwiesenthal,ZOLL ⊞		|	|	
x	Kurort Oberwiesenthal,Neues Haus		9:23	13:23	
x	Kurort Ober.,Hotel am Fichtelberg		9:26	13:26	
x	Kurort Oberwiesenthal,Penzion Herberger		9:27	13:27	
x	Kurort Oberwiesenthal,Markt		9:28	13:28	
x	**Kurort Oberwiesenthal,Am Bahnhof**	**příj.**	**9:29**	**13:29**	

Poznámky

↓ přípojné spoje na linku 585

| spoj zastávkou projíždí

Všechny spoje zajišťuje nízkopodlažní vozidlo.

⑥ jede v sobotu

† jede v neděli a ve státem uznávané svátky

Vnitrostátní přeprava na území České republiky je povolena. Vnitrostátní přeprava na území Německa není povolena/Passagiere können nicht zwischen Haltestellen in Deutschland transportiert werden. Upozorňujeme cestující na mezinárodních linkách na povinnost mít při přepravě povolení, které za podmínek v něm vyznačených opravňuje cizince ke vstupu a pobytu na území ČR nebo Německa a k vycestování z něho, pokud splňuje i ostatní podmínky stanovené zákonem, resp. právem Evropských společenství. Povolení musí mít jak cizinec, cestuje-li na samostatný cestovní doklad, tak i samostatné povolení musí mít spolucestující cizinec mladší 15 let, který je zapsán v cestovním dokladu jiného cizince-držitele dokladu.

🚲 spoj přepravuje jízdní kola od 1.5.2022 do 2.10.2022, nejvýše 20 kol

Linka č. 001585 Jirkov-Chomutov-Kurort Oberwiesenthal

Všeobecné informace: 353 613 613, Centrální dispečink DÚK: 475 657 657, www.dopravauk.cz

Přepravu zajišťuje: Autobusy Karlovy Vary, a.s., Sportovní 4, 360 09 Karlovy Vary, sever@autobusy-kv.cz, www.autobusy-kv.cz

Na lince platí jednotný tarif a smluvní přepravní podmínky Dopravy Ústeckého kraje. Informace jsou k dispozici ve vozidlech na lince.

585 Kurort Oberwiesenthal-Chomutov-Jirkov

DOPRAVA ÚSTECKÉHO KRAJE

Platí od 01.05.2022 do 10.12.2022

Zóna	ZASTÁVKA		SOBOTA + NEDĚLE		
			202 ⑥† 🚲	204 ⑥† 🚲	
x	**Kurort Oberwiesenthal,Am Bahnhof**	**odj.**	**10:14**	**17:59**	
x	Kurort Oberwiesenthal,Markt		10:15	18:00	
x	Kurort Oberwiesenthal,Penzion Herberger		10:16	18:01	
x	Kurort Ober.,Hotel am Fichtelberg		10:17	18:02	
x	Kurort Oberwiesenthal,Neues Haus		10:20	18:05	
x	Kurort Oberwiesenthal,ZOLL ⊞		|	|	
x	Boží Dar,CLO ⊞		|	|	
557	**Boží Dar,u kostela**		**10:23**	**18:08**	
557	Boží Dar,Klínovec,rozc.		10:26	18:11	
556	Loučná,Lesní zámeček		10:29	18:14	
556	Loučná,háj.park.		10:32	18:17	
556	Loučná,rozc.1.0		10:34	18:19	
556	Loučná,Háj,záv.		10:37	18:22	
555	Loučná,České Hamry		10:39	18:24	
554	Kovářská,rozc.Elektropřístroj		10:43	18:28	
553	Horní Halže		10:50	18:35	
553	Měděnec	příj.	10:54	18:39	
	⇨ 590 Kadaň		*11:13*	*19:13*	
553	Měděnec	odj.	10:54	18:39	
553	Měděnec,žel.st.		10:56	18:41	
527	Výsluní		11:13	18:58	
521	Křimov,Celná		11:17	19:02	
501	Chomutov,Černovická		11:27	19:12	
501	Chomutov,u žel.st.		11:28	19:13	
501	Chomutov,aut.nádr.	příj.	11:31	19:16	
501	Chomutov,aut.nádr.	odj.	11:32	19:17	
501	Chomutov,žel.zast.	příj.	11:35	19:20	
	⇨ U1 Děčín			*19:36*	
	⇨ R15 Praha		*12:09*		
501	Chomutov,žel.zast.	odj.	11:35	19:20	
511	**Jirkov,aut.nádr.**	**příj.**	**11:47**	**19:32**	

Poznámky

⇨ spoje navazující na linku 585

| spoj zastávkou projíždí

Všechny spoje zajišťuje nízkopodlažní vozidlo.

⑥ jede v sobotu

† jede v neděli a ve státem uznávané svátky

Vnitrostátní přeprava na území České republiky je povolena. Vnitrostátní přeprava na území Německa není povolena/Passagiere können nicht zwischen Haltestellen in Deutschland transportiert werden. Upozorňujeme cestující na mezinárodních linkách na povinnost mít při přepravě povolení, které za podmínek v něm vyznačených opravňuje cizince ke vstupu a pobytu na území ČR nebo Německa a k vycestování z něho, pokud splňuje i ostatní podmínky stanovené zákonem, resp. právem Evropských společenství. Povolení musí mít jak cizinec, cestuje-li na samostatný cestovní doklad, tak i samostatné povolení musí mít spolucestující cizinec mladší 15 let, který je zapsán v cestovním dokladu jiného cizince-držitele dokladu.

🚲 spoj přepravuje jízdní kola od 1.5.2022 do 2.10.2022, nejvýše 20 kol

Linka č. 001585 Kurort Oberwiesenthal-Chomutov-Jirkov

Všeobecné informace: 353 613 613, Centrální dispečink DÚK: 475 657 657, www.dopravauk.cz

Přepravu zajišťuje: Autobusy Karlovy Vary, a.s., Sportovní 4, 360 09 Karlovy Vary, sever@autobusy-kv.cz, www.autobusy-kv.cz

Na lince platí jednotný tarif a smluvní přepravní podmínky Dopravy Ústeckého kraje. Informace jsou k dispozici ve vozidlech na lince.

586 Chomutov-Výsluní-Vejprty

DOPRAVA ÚSTECKÉHO KRAJE

Platí od 01.05.2022 do 10.12.2022

Zóna	ZASTÁVKA		PRACOVNÍ DNY						
			101 ⚒	103 ⚒	105 ⚒ A	107 ⚒	109 ⚒	111 ⚒	113 ⚒
501	**Chomutov,Jitřenka**	**odj.**					**12:53**		
501	Chomutov,Bezručova	↓					12:55		
501	**Chomutov,aut.nádr.**	**příj.**					**12:57**		
501	**Chomutov,aut.nádr.**	**odj.**	**5:50**	**6:45**	**9:02**	**10:54**	**13:02**	**14:54**	**17:02**
501	Chomutov,u žel.st.	↓	5:53	6:48	9:05	10:57	13:05	14:57	17:05
501	Chomutov,Černovická	↓	5:54	6:49	9:06	10:58	13:06	14:58	17:06
521	Křimov,Celná	↓	6:05	7:00	9:17	11:09	13:17	15:09	17:17
527	Výsluní	↓	6:09	7:04	9:21	11:13	13:21	15:13	17:21
552	Kryštofovy Hamry,rozc.3.0	↓	6:20	|	9:32	|	13:32	|	17:32
558	Kryštofovy Hamry,přehrada	↓	⟨	7:17	⟨	11:26	⟨	15:26	⟨
558	**Kryštofovy Hamry**	↓	⟨	**7:19**	⟨	**11:28**	⟨	**15:28**	⟨
558	Kryštofovy Hamry,přehrada	↓	⟨	7:21	⟨	11:30	⟨	15:30	⟨
552	Černý Potok	↓	6:23	7:26	9:35	11:35	13:35	15:35	17:35
551	Vejprty,háj.	↓	6:26	7:29	9:38	11:38	13:38	15:38	17:38
551	Vejprty,Přísečnická	↓	6:28	7:31	9:40	11:40	13:40	15:40	17:40
551	**Vejprty,aut.st.**	**příj.**	**6:30**	**7:33**	**9:42**	**11:42**	**13:42**	**15:42**	**17:42**
	⇨ 590 Kadaň		*6:33*	*7:36*	*9:48*	*11:48*	*13:48*	*15:48*	*17:48*

Poznámky

⇨ spoje navazující na linku 586

| spoj zastávkou projíždí

⟨ spoj jede po jiné trase

Všechny spoje zajišťuje nízkopodlažní vozidlo.

⚒ jede v pracovních dnech

A pokračuje jako linka 590 do zastávky Kadaň,aut.nádr.

Linka č. 522586 Chomutov-Výsluní-Vejprty

Všeobecné informace: 353 613 613, Centrální dispečink DÚK: 475 657 657, www.dopravauk.cz

Přepravu zajišťuje: Autobusy Karlovy Vary, a.s., Sportovní 4, 360 09 Karlovy Vary, sever@autobusy-kv.cz, www.autobusy-kv.cz

Na lince platí jednotný tarif a smluvní přepravní podmínky Dopravy Ústeckého kraje. Informace jsou k dispozici ve vozidlech na lince.

586 Vejprty-Výsluní-Chomutov



DOPRAVA ÚSTECKÉHO KRAJE

Platí od 01.05.2022 do 10.12.2022

Zóna	ZASTÁVKA		PRACOVNÍ DNY						
			102 ⚒	104 ⚒	106 ⚒	108 ⚒	110 ⚒	112 ⚒	114 ⚒
	↓ 590 od Kadaň		*5:27*	*6:32*		*12:07*	*14:07*	*16:07*	*18:07*
551	**Vejprty,aut.st.**	**odj.**	**5:35**	**6:45**	**8:12**	**12:12**	**14:12**	**16:12**	**18:12**
551	Vejprty,Přísečnická	↓	5:37	6:47	8:14	12:14	14:14	16:14	18:14
551	Vejprty,háj.	↓	5:39	6:49	8:16	12:16	14:16	16:16	18:16
552	Černý Potok	↓	5:42	6:52	8:19	12:19	14:19	16:19	18:19
558	Kryštofovy Hamry,přehrada	↓	⌇	6:57	8:24	12:24	⌇	16:24	⌇
558	**Kryštofovy Hamry**	↓	⌇	**6:59**	**8:26**	**12:26**	⌇	**16:26**	⌇
558	Kryštofovy Hamry,přehrada	↓	⌇	7:01	8:28	12:28	⌇	16:28	⌇
552	Kryštofovy Hamry,rozc.3.0	↓	5:45	|	|	|	14:22	|	18:22
527	Výsluní	příj.	5:57	7:15	8:42	12:42	14:34	16:42	18:34
527	Výsluní	odj.	5:57	7:18	8:42	12:42	14:34	16:42	18:34
521	Křimov,Celná	↓	6:01	7:22	8:46	12:46	14:38	16:46	18:38
501	Chomutov,Černovická	↓	6:11	7:32	8:56	12:56	14:48	16:56	18:48
501	Chomutov,u žel.st.	↓	6:12	7:33	8:57	12:57	14:49	16:57	18:49
501	**Chomutov,aut.nádr.**	**příj.**	**6:15**	**7:36**	**9:00**	**13:00**	**14:52**	**17:00**	**18:52**
501	**Chomutov,aut.nádr.**	**odj.**		**7:37**					
501	Chomutov,Bezručova	↓		7:39					
501	**Chomutov,Jitřenka**	**příj.**		**7:41**					

Poznámky

↓ přípojné spoje na linku 586

\| spoj zastávkou projíždí

⌇ spoj jede po jiné trase

Všechny spoje zajišťuje nízkopodlažní vozidlo.

⚒ jede v pracovních dnech

Linka č. 522586 Vejprty-Výsluní-Chomutov

Všeobecné informace: 353 613 613, Centrální dispečink DÚK: 475 657 657, www.dopravauk.cz

Přepravu zajišťuje: Autobusy Karlovy Vary, a.s., Sportovní 4, 360 09 Karlovy Vary, sever@autobusy-kv.cz, www.autobusy-kv.cz

Na lince platí jednotný tarif a smluvní přepravní podmínky Dopravy Ústeckého kraje. Informace jsou k dispozici ve vozidlech na lince.

587 Chomutov-Místo-Vejprty

DOPRAVA ÚSTECKÉHO KRAJE

Platí od 01.05.2022 do 10.12.2022

Zóna	ZASTÁVKA		PRACOVNÍ DNY													SOBOTA + NEDĚLE			
			101	103	105	107	109	111	113	115	117	119	121	123	125	201	203	205	207
			⚒	⚒53	⚒43 8	⚒	⚒ 8	⚒ 8	⚒ 9	⚒ 8	⚒ 9	⚒	⚒	⚒	⚒ 7	⑥† 7A	⑥† 7A	⑥† 7A	⑥† 7
501	**Chomutov,poliklinika**	**odj.**																	
501	Chomutov,u hřbitova	↓																	
501	Chomutov,Palackého	↓																	
501	**Chomutov,žel.st.**	**příj.**																	
	↓ U51 od Ústí n.L.								*12:52*		*14:52*		*16:52*		*18:52*				
	↓ R15 od Cheb			*6:05*													*10:05*	*14:05*	*18:05*
	↓ R15 od Praha					*7:52*	*9:52*	*11:52*		*13:52*		*15:52*		*17:52*			*9:52*	*13:52*	*17:52*
501	**Chomutov,žel.st.**	**odj.**	**5:28**	**6:18**	**6:43**	**8:00**	**10:00**	**12:00**	**13:00**	**14:00**	**15:00**	**16:00**	**17:00**	**18:00**	**19:00**	**6:10**	**10:10**	**14:10**	**18:10**
501	**Chomutov,aut.nádr.**	**příj.**	**5:30**	**6:20**	**6:45**	**8:02**	**10:02**	**12:02**	**13:02**	**14:02**	**15:02**	**16:02**	**17:02**	**18:02**	**19:02**	**6:12**	**10:12**	**14:12**	**18:12**
501	**Chomutov,aut.nádr.**	**odj.**	**5:30**	**6:20**	**6:45**	**8:05**	**10:05**	**12:05**	**13:05**	**14:05**	**15:05**	**16:05**	**17:05**	**18:05**	**19:05**	**6:15**	**10:15**	**14:15**	**18:15**
501	Chomutov,Kadaňská škola	↓	5:34	6:24	6:49	8:09	10:09	12:09	13:09	14:09	15:09	16:09	17:09	18:09	19:09	6:19	10:19	14:19	18:19
501	Chomutov,Kadaňská kaplička	↓	5:35	6:25	6:50	8:10	10:10	12:10	13:10	14:10	15:10	16:10	17:10	18:10	19:10	6:20	10:20	14:20	18:20
501	Chomutov,Černovická	↓	5:36	6:26	6:51	8:11	10:11	12:11	13:11	14:11	15:11	16:11	17:11	18:11	19:11	6:21	10:21	14:21	18:21
501	Chomutov,U Hačky	↓	5:37	6:27	6:52	8:12	10:12	12:12	13:12	14:12	15:12	16:12	17:12	18:12	19:12	6:22	10:22	14:22	18:22
501	Černovice,hlavní silnice	↓	5:39	6:29	6:54	8:14	10:14	12:14	13:14	14:14	15:14	16:14	17:14	18:14	19:14	6:24	10:24	14:24	18:24
525	Málkov	↓	5:41	6:31	6:56	8:16	10:16	12:16	13:16	14:16	15:16	16:16	17:16	18:16	19:16	6:26	10:26	14:26	18:26
525	Zelená	↓	5:42	6:32	6:57	8:17	10:17	12:17	13:17	14:17	15:17	16:17	17:17	18:17	19:17	6:27	10:27	14:27	18:27
525	Blahuňov,rozc.1.0	↓	5:44	6:34	6:59	8:19	10:19	12:19	13:19	14:19	15:19	16:19	17:19	18:19	19:19	6:29	10:29	14:29	18:29
526	Místo,Blahuňov	↓	5:46	6:36	7:01	8:21	10:21	12:21	13:21	14:21	15:21	16:21	17:21	18:21	19:21	6:31	10:31	14:31	18:31
526	Místo	↓	5:49	6:39	7:04	8:24	10:24	12:24	13:24	14:24	15:24	16:24	17:24	18:24	19:24	6:34	10:34	14:34	18:34
526	Místo,výchovný ústav	↓	5:50	6:40	7:05	8:25	10:25	12:25	13:25	14:25	15:25	16:25	17:25	18:25	19:25	6:35	10:35	14:35	18:35
526	**Místo,Vysoká Jedle**	↓	**5:52**	**6:42**	**7:07**	**8:27**	**10:27**	**12:27**	**13:27**	**14:27**	**15:27**	**16:27**	**17:27**	**18:27**	**19:27**	**6:37**	**10:37**	**14:37**	**18:37**
521	Křimov,Celná	↓		6:50											19:35	6:45	10:45	14:45	18:45
527	Výsluní,Kýšovice	↓		6:53											19:38	6:48	10:48	14:48	18:48
527	**Výsluní**	↓		**6:55**											**19:40**	**6:50**	**10:50**	**14:50**	**18:50**
527	Výsluní,Třebíška,rozc.	↓													19:42	6:52	10:52	14:52	18:52
558	Výsluní,Volyně,rozc.	↓													19:46	6:56	10:56	14:56	18:56
552	Kryštofovy Hamry,rozc.3.0	↓													19:54	7:04	11:04	15:04	19:04
558	Kryštofovy Hamry,přehrada	↓													⌇	⌇	11:06	⌇	⌇
558	Kryštofovy Hamry	↓													⌇	⌇	11:08	⌇	⌇
558	Kryštofovy Hamry,přehrada	↓													⌇	⌇	11:10	⌇	⌇
552	Černý Potok	↓													19:57	7:07	11:15	15:07	19:07
551	Vejprty,háj.	↓													20:00	7:10	11:18	15:10	19:10
551	Vejprty,Přísečnická	↓													20:02	7:12	11:20	15:12	19:12
551	**Vejprty,aut.st.**	**příj.**													**20:04**	**7:14**	**11:22**	**15:14**	**19:14**
	⇨ 582 Boží Dar															*7:15*	*11:25*	*15:15*	
	⇨ 590 Kadaň														*20:13*				

Poznámky

⇨ spoje navazující na linku 587

↓ přípojné spoje na linku 587

⌇ spoj jede po jiné trase

Všechny spoje zajišťuje nízkopodlažní vozidlo.

⚒ jede v pracovních dnech

⑥ jede v sobotu

† jede v neděli a ve státem uznávané svátky

43 jede od 1.7. do 31.8., 26.10. a 27.10.

53 nejede od 1.7. do 31.8., 26.10. a 27.10.

7 V době úplné uzavírky silnice Výsluní-Rusová spoj neobsluhuje Výsluní a Celnou.

8 V době úplné uzavírky silnice Výsluní-Rusová je spoj prodloužen do Výsluní.

9 V době úplné uzavírky silnice Výsluní-Rusová spoj v celé trase nejede.

A pokračuje jako linka 582 do zastávky Boží Dar,u kostela

Linka č. 522587 Chomutov-Místo-Vejprty
Všeobecné informace: 353 613 613, Centrální dispečink DÚK: 475 657 657, www.dopravauk.cz
Přepravu zajišťuje: Autobusy Karlovy Vary, a.s., Sportovní 4, 360 09 Karlovy Vary, sever@autobusy-kv.cz, www.autobusy-kv.cz
Na lince platí jednotný tarif a smluvní přepravní podmínky Dopravy Ústeckého kraje. Informace jsou k dispozici ve vozidlech na lince.

587 Vejprty-Místo-Chomutov

DOPRAVA ÚSTECKÉHO KRAJE

Platí od 01.05.2022 do 10.12.2022

Zóna	ZASTÁVKA		PRACOVNÍ DNY													SOBOTA + NEDĚLE			
			102 ⚒ 7	104 ⚒	106 ⚒ 5 3	108 ⚒ 4 3 8	110 ⚒	112 ⚒ 8	114 ⚒ 9	116 ⚒ 8	118 ⚒ 9	120 ⚒ 8	122 ⚒	124 ⚒	126 ⚒	202 ⑥† 7	204 ⑥† 7	206 ⑥† 7	208 ⑥† 7
	↓ 582 od Boží Dar																*8:44*	*12:44*	*16:34*
551	**Vejprty,aut.st.**	**odj.**	**4:21**													**4:21**	**8:47**	**12:47**	**16:39**
551	Vejprty,Přísečnická		4:23													4:23	8:49	12:49	16:41
551	Vejprty,háj.		4:25													4:25	8:51	12:51	16:43
552	Černý Potok		4:28													4:28	8:54	12:54	16:46
558	Kryštofovy Hamry,přehrada		⌇													⌇	⌇	⌇	16:51
558	Kryštofovy Hamry		⌇													⌇	⌇	⌇	16:53
558	Kryštofovy Hamry,přehrada		⌇													⌇	⌇	⌇	16:55
552	Kryštofovy Hamry,rozc.3.0		4:31													4:31	8:57	12:57	|
558	Výsluní,Volyně,rozc.		4:39													4:39	9:05	13:05	17:05
527	Výsluní,Třebíška,rozc.		4:43													4:43	9:09	13:09	17:09
527	**Výsluní**		**4:45**		**6:59**											**4:45**	**9:11**	**13:11**	**17:11**
527	Výsluní,Kýšovice		4:47		7:01											4:47	9:13	13:13	17:13
521	Křimov,Celná		4:50		7:04											4:50	9:16	13:16	17:16
526	**Místo,Vysoká Jedle**		**4:58**	**5:53**	**7:12**	**7:18**	**9:28**	**11:28**	**12:28**	**13:28**	**14:28**	**15:28**	**16:28**	**17:28**	**18:28**	**4:58**	**9:24**	**13:24**	**17:24**
526	Místo,výchovný ústav		5:00	5:55	7:14	7:20	9:30	11:30	12:30	13:30	14:30	15:30	16:30	17:30	18:30	5:00	9:26	13:26	17:26
526	Místo	příj.	5:01	5:56	7:15	7:21	9:31	11:31	12:31	13:31	14:31	15:31	16:31	17:31	18:31	5:01	9:27	13:27	17:27
526	Místo	odj.	5:01	5:56	7:18	7:21	9:31	11:31	12:31	13:31	14:31	15:31	16:31	17:31	18:31	5:01	9:27	13:27	17:27
526	Místo,Blahuňov		5:04	5:59	7:21	7:24	9:34	11:34	12:34	13:34	14:34	15:34	16:34	17:34	18:34	5:04	9:30	13:30	17:30
525	Blahuňov,rozc.1.0		5:06	6:01	7:23	7:26	9:36	11:36	12:36	13:36	14:36	15:36	16:36	17:36	18:36	5:06	9:32	13:32	17:32
525	Zelená		5:08	6:03	7:26	7:28	9:38	11:38	12:38	13:38	14:38	15:38	16:38	17:38	18:38	5:08	9:34	13:34	17:34
525	Málkov		5:09	6:04	7:28	7:29	9:39	11:39	12:39	13:39	14:39	15:39	16:39	17:39	18:39	5:09	9:35	13:35	17:35
501	Černovice,hlavní silnice		5:11	6:06	7:30	7:31	9:41	11:41	12:41	13:41	14:41	15:41	16:41	17:41	18:41	5:11	9:37	13:37	17:37
501	Chomutov,U Hačky		5:13	6:08	7:32	7:33	9:43	11:43	12:43	13:43	14:43	15:43	16:43	17:43	18:43	5:13	9:39	13:39	17:39
501	Chomutov,Černovická		5:14	6:09	7:33	7:34	9:44	11:44	12:44	13:44	14:44	15:44	16:44	17:44	18:44	5:14	9:40	13:40	17:40
501	Chomutov,Kadaňská kaplička		5:15	6:10	7:35	7:35	9:45	11:45	12:45	13:45	14:45	15:45	16:45	17:45	18:45	5:15	9:41	13:41	17:41
501	Chomutov,Kadaňská škola		5:16	6:11	7:36	7:36	9:46	11:46	12:46	13:46	14:46	15:46	16:46	17:46	18:46	5:16	9:42	13:42	17:42
501	**Chomutov,aut.nádr.**	**příj.**	**5:18**	**6:13**	**7:38**	**7:38**	**9:48**	**11:48**	**12:48**	**13:48**	**14:48**	**15:48**	**16:48**	**17:48**	**18:48**	**5:18**	**9:44**	**13:44**	**17:44**
501	**Chomutov,aut.nádr.**	**odj.**	**5:18**	**6:13**	**7:39**		**9:48**	**11:48**	**12:48**	**13:48**	**14:48**	**15:48**	**16:48**	**17:48**	**18:48**	**5:18**	**9:44**	**13:44**	**17:44**
501	**Chomutov,žel.st.**	**příj.**	**5:20**	**6:15**	⌇		**9:50**	**11:50**	**12:50**	**13:50**	**14:50**	**15:50**	**16:50**	**17:50**	**18:50**	**5:20**	**9:46**	**13:46**	**17:46**
	⇨ U1 Děčín		*5:33*													*5:33*			
	⇨ U51 Ústí n.L.			*6:25*							*15:06*		*17:06*						
	⇨ R15 Cheb																*9:53*	*13:53*	*17:53*
	⇨ R15 Praha						*10:06*	*12:06*		*14:06*		*16:06*		*18:06*			*10:06*	*14:06*	*18:06*
501	**Chomutov,žel.st.**	**odj.**			⌇														
501	Chomutov,Palackého				7:41														
501	Chomutov,u hřbitova				7:44														
501	**Chomutov,poliklinika**	**příj.**			**7:46**														

Poznámky

⇨ spoje navazující na linku 587

| spoj zastávkou projíždí

⌇ spoj jede po jiné trase

↓ přípojné spoje na linku 587

Všechny spoje zajišťuje nízkopodlažní vozidlo.

⚒ jede v pracovních dnech

⑥ jede v sobotu

† jede v neděli a ve státem uznávané svátky

4 3 jede od 1.7. do 31.8., 26.10. a 27.10.

5 3 nejede od 1.7. do 31.8., 26.10. a 27.10.

7 V době úplné uzavírky silnice Výsluní-Rusová spoj neobsluhuje Výsluní a Celnou.

8 V době úplné uzavírky silnice Výsluní-Rusová je spoj prodloužen do Výsluní.

9 V době úplné uzavírky silnice Výsluní-Rusová spoj v celé trase nejede.

Linka č. 522587 Vejprty-Místo-Chomutov

Všeobecné informace: 353 613 613, Centrální dispečink DÚK: 475 657 657, www.dopravauk.cz

Přepravu zajišťuje: Autobusy Karlovy Vary, a.s., Sportovní 4, 360 09 Karlovy Vary, sever@autobusy-kv.cz, www.autobusy-kv.cz

Na lince platí jednotný tarif a smluvní přepravní podmínky Dopravy Ústeckého kraje. Informace jsou k dispozici ve vozidlech na lince.

590 Kadaň-Klášterec nad Ohří-Vejprty-Annaberg-Buchholz

DOPRAVA ÚSTECKÉHO KRAJE

Platí od 01.05.2022 do 10.12.2022

Zóna	ZASTÁVKA		PRACOVNÍ DNY																SOBOTA + NEDĚLE					
			101 ⚒	103 ⚒	105 ⚒	107 ⚒ 🚲	109 ⚒	111 ⚒	113 ⚒	115 ⚒	117 ⚒	119 ⚒	121 ⚒	123 ⚒	125 ⚒	127 ⚒	129 ⚒	131 ⚒	133 ⚒	201 ⑥† 🚲	203 ⑥† 🚲	205 ⑥† 🚲	207 ⑥† 🚲	209 ⑥† 🚲	211 ⑥† 🚲
531	**Kadaň,aut.nádr.**	**odj.**		**5:30**	**6:40**	**8:05**	**9:05**	**10:05**	**11:05**	**12:05**	**13:05**	**14:05**	**15:05**	**16:05**	**17:05**	**18:05**	**19:05**	**20:05**	**22:36**	**8:05**	**10:05**	**12:05**	**14:05**	**16:05**	**18:05**
531	Kadaň,koupaliště	↓		5:32	6:42	8:07	9:07	10:07	11:07	12:07	13:07	14:07	15:07	16:07	17:07	18:07	19:07	20:07	22:37	8:07	10:07	12:07	14:07	16:07	18:07
531	Kadaň,Jungmanova	↓		5:34	6:44	8:09	9:09	10:09	11:09	12:09	13:09	14:09	15:09	16:09	17:09	18:09	19:09	20:09	22:39	8:09	10:09	12:09	14:09	16:09	18:09
541	Mikulovice,statek	↓		5:36	6:46	8:11	9:11	10:11	11:11	12:11	13:11	14:11	15:11	16:11	17:11	18:11	19:11	20:11	22:41	8:11	10:11	12:11	14:11	16:11	18:11
541	Rašovice,čerp.	↓		5:39	6:49	8:14	9:14	10:14	11:14	12:14	13:14	14:14	15:14	16:14	17:14	18:14	19:14	20:14	22:44	8:14	10:14	12:14	14:14	16:14	18:14
541	Klášterec n.Ohří,porcelánka	↓		5:41	6:51	8:16	9:16	10:16	11:16	12:16	13:16	14:16	15:16	16:16	17:16	18:16	19:16	20:16	22:46	8:16	10:16	12:16	14:16	16:16	18:16
541	Klášterec n.Ohří,žel.st.	příj.		5:44	6:54	8:19	9:19	10:19	11:19	12:19	13:19	14:19	15:19	16:19	17:19	18:19	19:19	20:19	⌇	8:19	10:19	12:19	14:19	16:19	18:19
	⇨ U2 Karlovy Vary											*14:31*		*16:30*											*18:26*
541	Klášterec n.Ohří,žel.st.	odj.		5:44	6:54	8:19	9:19	10:19	11:19	12:19	13:19	14:19	15:19	16:19	17:19	18:19	19:19	20:19	⌇	8:19	10:19	12:19	14:19	16:19	18:19
541	**Klášterec n.Ohří,Miřetice,aut.nádr.**	**příj.**		**5:45**	**6:55**	**8:20**	**9:20**	**10:20**	**11:20**	**12:20**	**13:20**	**14:20**	**15:20**	**16:20**	**17:20**	**18:20**	**19:20**	**20:20**	**22:48**	**8:20**	**10:20**	**12:20**	**14:20**	**16:20**	**18:20**
541	**Klášterec n.Ohří,Miřetice,aut.nádr.**	**odj.**		**5:47**	**6:57**	**8:22**	**9:22**	**10:22**	**11:22**	**12:22**	**13:22**	**14:22**	**15:22**	**16:22**	**17:22**	**18:22**	**19:22**	**20:22**	**22:48**	**8:22**	**10:22**	**12:22**	**14:22**	**16:22**	**18:22**
541	Klášterec n.Ohří,Petlerská,I	↓		5:49	6:59	8:24	9:24	10:24	11:24	12:24	13:24	14:24	15:24	16:24	17:24	18:24	19:24	20:24	22:49	8:24	10:24	12:24	14:24	16:24	18:24
541	**Klášterec n.Ohří,Petlerská,II**	↓		**5:51**	**7:01**	**8:26**	**9:26**	**10:26**	**11:26**	**12:26**	**13:26**	**14:26**	**15:26**	**16:26**	**17:26**	**18:26**	**19:26**	**20:26**	**22:50**	**8:26**	**10:26**	**12:26**	**14:26**	**16:26**	**18:26**
542	Petlery	↓		5:57	7:07	8:32	9:32	10:32	11:32	12:32	13:32	14:32	15:32	16:32	17:32	18:32	19:32	20:32	22:55	8:32	10:32	12:32	14:32	16:32	18:32
553	Měděnec,žel.st.	↓		6:05	7:15	8:40	9:40	10:40	11:40	12:40	13:40	14:40	15:40	16:40	17:40	18:40	19:40	20:40	23:02	8:40	10:40	12:40	14:40	16:40	18:40
553	Měděnec	příj.		6:07	7:17	8:42	9:42	10:42	11:42	12:42	13:42	14:42	15:42	16:42	17:42	18:42	19:42	20:42	23:04	8:42	10:42	12:42	14:42	16:42	18:42
	⇨ 585 Kurort Oberwiesenthal																			*8:50*		*12:50*			
553	Měděnec	odj.		6:07	7:17	8:42	9:42	10:42	11:42	12:42	13:42	14:42	15:42	16:42	17:42	18:42	19:42	20:42	23:04	8:42	10:42	12:42	14:42	16:42	18:42
553	Měděnec,rozc.k dolu	↓		6:08	7:18	8:43	9:43	10:43	11:43	12:43	13:43	14:43	15:43	16:43	17:43	18:43	19:43	20:43	23:05	8:43	10:43	12:43	14:43	16:43	18:43
553	Horní Halže	↓		6:11	7:21	8:46	9:46	10:46	11:46	12:46	13:46	14:46	15:46	16:46	17:46	18:46	19:46	20:46	23:08	8:46	10:46	12:46	14:46	16:46	18:46
554	**Kovářská,ObÚ**	↓	**5:12**	**6:17**	**7:27**	**8:52**	**9:52**	**10:52**	**11:52**	**12:52**	**13:52**	**14:52**	**15:52**	**16:52**	**17:52**	**18:52**	**19:52**	**20:52**	**23:14**	**8:52**	**10:52**	**12:52**	**14:52**	**16:52**	**18:52**
554	Kovářská,rozc.Elektropřístroj	↓	5:14	6:19	7:29	8:54	9:54	10:54	11:54	12:54	13:54	14:54	15:54	16:54	17:54	18:54	19:54	20:54	23:15	8:54	10:54	12:54	14:54	16:54	18:54
555	Loučná,České Hamry	↓	5:18	6:23	7:33	8:58	9:58	10:58	11:58	12:58	13:58	14:58	15:58	16:58	17:58	18:58	19:58	20:58	23:19	8:58	10:58	12:58	14:58	16:58	18:58
555	Loučná,České Hamry,Výsada	↓	5:19	6:24	7:34	8:59	9:59	10:59	11:59	12:59	13:59	14:59	15:59	16:59	17:59	18:59	19:59	20:59	23:20	8:59	10:59	12:59	14:59	16:59	18:59
551	Vejprty,Nové Zvolání,KOVO	↓	5:21	6:26	7:36	9:01	10:01	11:01	12:01	13:01	14:01	15:01	16:01	17:01	18:01	19:01	20:01	21:01	23:22	9:01	11:01	13:01	15:01	17:01	19:01
551	Vejprty,Nové Zvolání	↓	5:23	6:28	7:38	9:03	10:03	11:03	12:03	13:03	14:03	15:03	16:03	17:03	18:03	19:03	20:03	21:03	23:24	9:03	11:03	13:03	15:03	17:03	19:03
551	Vejprty,předměstí	↓	5:25	6:30	7:40	9:05	10:05	11:05	12:05	13:05	14:05	15:05	16:05	17:05	18:05	19:05	20:05	21:05	23:26	9:05	11:05	13:05	15:05	17:05	19:05
551	**Vejprty,aut.st.**	**příj.**	**5:27**	**6:32**	**7:42**	**9:07**	**10:07**	**11:07**	**12:07**	**13:07**	**14:07**	**15:07**	**16:07**	**17:07**	**18:07**	**19:07**	**20:07**	**21:07**	**23:28**	**9:07**	**11:07**	**13:07**	**15:07**	**17:07**	**19:07**
	⇨ 586 Chomutov		*5:35*	*6:45*					*12:12*		*14:12*		*16:12*		*18:12*										
551	**Vejprty,aut.st.**	**odj.**			**7:42**		**10:07**		**12:07**		**14:07**			**17:07**						**9:07**	**11:07**	**13:07**	**15:07**	**17:07**	
x	Vejprty,CLO ⊞				|		|		|		|			|					|	|	|	|	|	
x	Bärenstein,ZOLL ⊞				|		|		|		|			|					|	|	|	|	|	
x	Bärenstein,Turnhalle				7:46		10:11		12:11		14:11			17:11						9:11	11:11	13:11	15:11	17:11	
x	Bärenstein,Ortseingang				7:47		10:12		12:12		14:12			17:12						9:12	11:12	13:12	15:12	17:12	
x	Bärenstein,Kühlberg,B 95				7:49		10:14		12:14		14:14			17:14						9:14	11:14	13:14	15:14	17:14	
x	Cunersdorf,Gh Morgensonne				7:52		10:17		12:17		14:17			17:17						9:17	11:17	13:17	15:17	17:17	
x	Annaberg-Buchholz,Turnhalle				7:55		10:20		12:20		14:20			17:20						9:20	11:20	13:20	15:20	17:20	
x	Annaberg-Buchholz,Bahnhofstr.				7:58		10:23		12:23		14:23			17:23						9:23	11:23	13:23	15:23	17:23	
x	Annaberg-Buchholz,Unterer Bahnhof				8:00		10:25		12:25		14:25			17:25						9:25	11:25	13:25	15:25	17:25	
x	Annaberg-Buchholz,Gerisch Ruh				8:02		10:27		12:27		14:27			17:27						9:27	11:27	13:27	15:27	17:27	
x	Annaberg-Buchholz,RVE	↓			8:03		10:28		12:28		14:28			17:28						9:28	11:28	13:28	15:28	17:28	
x	**Annaberg-Buchholz,Busbahnhof**	**příj.**			**8:04**		**10:29**		**12:29**		**14:29**			**17:29**						**9:29**	**11:29**	**13:29**	**15:29**	**17:29**	

Poznámky

⇨ spoje navazující na linku 590

| spoj zastávkou projíždí

⌇ spoj jede po jiné trase

Všechny spoje zajišťuje nízkopodlažní vozidlo.

⚒ jede v pracovních dnech

⑥ jede v sobotu

† jede v neděli a ve státem uznávané svátky

🚲 spoj 107 přepravuje jízdní kola od 1.7.2022 do 31.8.2022, nejvýše 20 kol

🚲 spoje 201, 203, 205, 207, 209 a 211 přepravují jízdní kola od 1.5.2022 do 2.10.2022, nejvýše 20 kol

Linka č. 001590 Kadaň-Klášterec nad Ohří-Vejprty-Annaberg-Buchholz
Všeobecné informace: 353 613 613, Centrální dispečink DÚK: 475 657 657, www.dopravauk.cz
Přepravu zajišťuje: Autobusy Karlovy Vary, a.s., Sportovní 4, 360 09 Karlovy Vary, sever@autobusy-kv.cz, www.autobusy-kv.cz
Na lince platí jednotný tarif a smluvní přepravní podmínky Dopravy Ústeckého kraje. Informace jsou k dispozici ve vozidlech na lince.

590 Annaberg-Buchholz-Vejprty-Klášterec nad Ohří-Kadaň

DOPRAVA ÚSTECKÉHO KRAJE

Platí od 01.05.2022 do 10.12.2022

Zóna	ZASTÁVKA		PRACOVNÍ DNY																	SOBOTA + NEDĚLE					
			102 ⚒	104 ⚒	106 ⚒	108 ⚒	110 ⚒	112 ⚒	114 ⚒	116 ⚒ 🚲	118 ⚒	120 ⚒	122 ⚒	124 ⚒	126 ⚒	128 ⚒	130 ⚒	132 ⚒	134 ⚒	202 ⑥† 🚲	204 ⑥† 🚲	206 ⑥† 🚲	208 ⑥† 🚲	210 ⑥† 🚲	212 ⑥† 🚲
x	**Annaberg-Buchholz,Busbahnhof**	**odj.**						**8:25**			**11:25**		**13:25**		**15:25**			**18:25**			**10:25**	**12:25**	**14:25**	**16:25**	**18:25**
x	Annaberg-Buchholz,Gerisch Ruh	↓						8:27			11:27		13:27		15:27			18:27			10:27	12:27	14:27	16:27	18:27
x	Annaberg-Buchholz,Unterer Bahnhof	↓						8:29			11:29		13:29		15:29			18:29			10:29	12:29	14:29	16:29	18:29
x	Annaberg-Buchholz,Bahnhofstr.	↓						|		|		|		|			|			|	|	|	|	|
x	Annaberg-Buchholz,Turnhalle	↓						8:34			11:34		13:34		15:34			18:34			10:34	12:34	14:34	16:34	18:34
x	Cunersdorf,Gh Morgensonne	↓						8:37			11:37		13:37		15:37			18:37			10:37	12:37	14:37	16:37	18:37
x	Bärenstein,Kühlberg,B 95	↓						8:40			11:40		13:40		15:40			18:40			10:40	12:40	14:40	16:40	18:40
x	Bärenstein,Ortseingang	↓						8:42			11:42		13:42		15:42			18:42			10:42	12:42	14:42	16:42	18:42
x	Bärenstein,Turnhalle	↓						8:43			11:43		13:43		15:43			18:43			10:43	12:43	14:43	16:43	18:43
x	Bärenstein,ZOLL ⊞	↓						|		|		|		|			|			|	|	|	|	|
x	Vejprty,CLO ⊞	↓						|		|		|		|			|			|	|	|	|	|
551	**Vejprty,aut.st.**	**příj.**						**8:47**			**11:47**		**13:47**		**15:47**			**18:47**			**10:47**	**12:47**	**14:47**	**16:47**	**18:47**
551	**Vejprty,aut.st.**	**odj.**	**4:23**	**5:33**	**6:33**		**7:36**	**8:48**	**9:48**	**10:48**	**11:48**	**12:48**	**13:48**	**14:48**	**15:48**	**16:48**	**17:48**	**18:48**	**20:13**	**8:48**	**10:48**	**12:48**	**14:48**	**16:48**	**18:48**
551	Vejprty,předměstí	↓	4:25	5:35	6:35		7:38	8:50	9:50	10:50	11:50	12:50	13:50	14:50	15:50	16:50	17:50	18:50	20:15	8:50	10:50	12:50	14:50	16:50	18:50
551	Vejprty,Nové Zvolání	↓	4:27	5:37	6:37		7:40	8:52	9:52	10:52	11:52	12:52	13:52	14:52	15:52	16:52	17:52	18:52	20:17	8:52	10:52	12:52	14:52	16:52	18:52
551	Vejprty,Nové Zvolání,KOVO	↓	4:29	5:39	6:39		7:42	8:54	9:54	10:54	11:54	12:54	13:54	14:54	15:54	16:54	17:54	18:54	20:19	8:54	10:54	12:54	14:54	16:54	18:54
555	Loučná,České Hamry,Výsada	↓	4:31	5:41	6:41		7:44	8:56	9:56	10:56	11:56	12:56	13:56	14:56	15:56	16:56	17:56	18:56	20:21	8:56	10:56	12:56	14:56	16:56	18:56
555	Loučná,České Hamry	↓	4:32	5:42	6:42		7:45	8:57	9:57	10:57	11:57	12:57	13:57	14:57	15:57	16:57	17:57	18:57	20:22	8:57	10:57	12:57	14:57	16:57	18:57
554	Kovářská,rozc.Elektropřístroj	↓	4:36	5:46	6:46		7:49	9:01	10:01	11:01	12:01	13:01	14:01	15:01	16:01	17:01	18:01	19:01	20:26	9:01	11:01	13:01	15:01	17:01	19:01
554	Kovářská,ObÚ	příj.	4:38	5:48	6:48		7:51	9:03	10:03	11:03	12:03	13:03	14:03	15:03	16:03	17:03	18:03	19:03	20:28	9:03	11:03	13:03	15:03	17:03	19:03
554	Kovářská,ObÚ	odj.	4:38	5:48	6:50		7:53	9:03	10:03	11:03	12:03	13:03	14:03	15:03	16:03	17:03	18:03	19:03	20:28	9:03	11:03	13:03	15:03	17:03	19:03
553	Horní Halže	↓	4:44	5:54	6:56		7:59	9:09	10:09	11:09	12:09	13:09	14:09	15:09	16:09	17:09	18:09	19:09	20:34	9:09	11:09	13:09	15:09	17:09	19:09
553	Měděnec,rozc.k dolu	↓	4:47	5:57	6:59		8:02	9:12	10:12	11:12	12:12	13:12	14:12	15:12	16:12	17:12	18:12	19:12	20:37	9:12	11:12	13:12	15:12	17:12	19:12
553	Měděnec	příj.	4:48	5:58	7:00		8:03	9:13	10:13	11:13	12:13	13:13	14:13	15:13	16:13	17:13	18:13	19:13	20:38	9:13	11:13	13:13	15:13	17:13	19:13
553	Měděnec	odj.	4:48	5:58	7:00		8:03	9:13	10:13	11:13	12:13	13:13	14:13	15:13	16:13	17:13	18:13	19:13	20:38	9:13	11:13	13:13	15:13	17:13	19:13
553	Měděnec,žel.st.	↓	4:50	6:00	7:02		8:05	9:15	10:15	11:15	12:15	13:15	14:15	15:15	16:15	17:15	18:15	19:15	20:40	9:15	11:15	13:15	15:15	17:15	19:15
542	Petlery	↓	4:58	6:08	7:10		8:13	9:23	10:23	11:23	12:23	13:23	14:23	15:23	16:23	17:23	18:23	19:23	20:48	9:23	11:23	13:23	15:23	17:23	19:23
541	**Klášterec n.Ohří,Petlerská,II**	↓	**5:04**	**6:14**	**7:16**	**7:23**	**8:19**	**9:29**	**10:29**	**11:29**	**12:29**	**13:29**	**14:29**	**15:29**	**16:29**	**17:29**	**18:29**	**19:29**	**20:54**	**9:29**	**11:29**	**13:29**	**15:29**	**17:29**	**19:29**
541	Klášterec n.Ohří,Petlerská,I	↓	5:06	6:16	7:18	7:25	8:21	9:31	10:31	11:31	12:31	13:31	14:31	15:31	16:31	17:31	18:31	19:31	20:56	9:31	11:31	13:31	15:31	17:31	19:31
541	**Klášterec n.Ohří,Miřetice,aut.nádr.**	**příj.**	**5:08**	**6:18**	**7:20**	|	**8:23**	**9:33**	**10:33**	**11:33**	**12:33**	**13:33**	**14:33**	**15:33**	**16:33**	**17:33**	**18:33**	**19:33**	**20:58**	**9:33**	**11:33**	**13:33**	**15:33**	**17:33**	**19:33**
541	**Klášterec n.Ohří,Miřetice,aut.nádr.**	**odj.**	**5:10**	**6:20**	**7:25**	|	**8:25**	**9:35**	**10:35**	**11:35**	**12:35**	**13:35**	**14:35**	**15:35**	**16:35**	**17:35**	**18:35**	**19:35**	**21:00**	**9:35**	**11:35**	**13:35**	**15:35**	**17:35**	**19:35**
541	Klášterec n.Ohří,žel.st.	příj.	5:11	6:21	7:26	⟆	8:26	9:36	10:36	11:36	12:36	13:36	14:36	15:36	16:36	17:36	18:36	19:36	21:01	9:36	11:36	13:36	15:36	17:36	19:36
	⇨ U2 Chomutov		*5:14*				*8:40*		*10:53*										*21:14*						
	⇨ U2 Karlovy Vary						*8:43*				*12:43*														
	⇨ U51 Ústí n.L.												*14:51*												
	⇨ R15 Praha				*7:51*			*9:51*		*11:51*		*13:51*		*15:51*		*17:51*		*19:51*		*9:51*	*11:51*	*13:51*	*15:51*	*17:51*	*19:51*
541	Klášterec n.Ohří,žel.st.	odj.	5:11	6:21	7:26	⟆	8:26	9:36	10:36	11:36	12:36	13:36	14:36	15:36	16:36	17:36	18:36	19:36	21:01	9:36	11:36	13:36	15:36	17:36	19:36
541	Klášterec n.Ohří,porcelánka	↓	5:14	6:24	7:29	|	8:29	9:39	10:39	11:39	12:39	13:39	14:39	15:39	16:39	17:39	18:39	19:39	21:04	9:39	11:39	13:39	15:39	17:39	19:39
541	Rašovice,čerp.	↓	5:16	6:26	7:31	|	8:31	9:41	10:41	11:41	12:41	13:41	14:41	15:41	16:41	17:41	18:41	19:41	21:06	9:41	11:41	13:41	15:41	17:41	19:41
541	Mikulovice,statek	↓	5:19	6:29	7:34	|	8:34	9:44	10:44	11:44	12:44	13:44	14:44	15:44	16:44	17:44	18:44	19:44	21:09	9:44	11:44	13:44	15:44	17:44	19:44
531	Kadaň,Jungmanova	↓	5:21	6:31	7:36	7:36	8:36	9:46	10:46	11:46	12:46	13:46	14:46	15:46	16:46	17:46	18:46	19:46	21:11	9:46	11:46	13:46	15:46	17:46	19:46
531	Kadaň,koupaliště	↓	5:23	6:33	7:38	7:38	8:38	9:48	10:48	11:48	12:48	13:48	14:48	15:48	16:48	17:48	18:48	19:48	21:13	9:48	11:48	13:48	15:48	17:48	19:48
531	**Kadaň,aut.nádr.**	**příj.**	**5:25**	**6:35**	**7:40**	**7:40**	**8:40**	**9:50**	**10:50**	**11:50**	**12:50**	**13:50**	**14:50**	**15:50**	**16:50**	**17:50**	**18:50**	**19:50**	**21:15**	**9:50**	**11:50**	**13:50**	**15:50**	**17:50**	**19:50**

Poznámky

⇨ spoje navazující na linku 590

\| spoj zastávkou projíždí

⟆ spoj jede po jiné trase

Všechny spoje zajišťuje nízkopodlažní vozidlo.

⚒ jede v pracovních dnech

⑥ jede v sobotu

† jede v neděli a ve státem uznávané svátky

🚲 spoje 202, 204, 206, 208, 210 a 212 přepravují jízdní kola od 1.5.2022 do 2.10.2022, nejvýše 20 kol

🚲 spoj 116 přepravuje jízdní kola od 1.7.2022 do 31.8.2022, nejvýše 20 kol

591 Kadaň,Tušimice-Klášterec nad Ohří-Okounov

DOPRAVA ÚSTECKÉHO KRAJE

Platí od 01.05.2022 do 10.12.2022

Zóna	ZASTÁVKA		PRACOVNÍ DNY																						SOBOTA + NEDĚLE										
			101 ⚒	103 ⚒	105 ⚒	107 ⚒	109 ⚒	111 ⚒	113 ⚒	115 ⚒	117 ⚒	119 ⚒	121 ⚒	123 ⚒	125 ⚒	127 ⚒	129 ⚒	131 ⚒	133 ⚒	135 ⚒	137 ⚒	139 ⚒	141 ⚒	143 ⚒	145 ⚒	201 ⑥†	203 ⑥†	205 ⑥†	207 ⑥†	209 ⑥†	211 ⑥†	213 ⑥†	215 ⑥†	217 ⑥†	219 ⑥†	221 ⑥†	223 ⑥†
533	**Tušimice,důl Merkur**	**odj.**		**5:27**	**6:05**	**6:27**								**13:27**		**14:27**	**15:27**	**16:27**		**17:27**	**18:27**					**5:15**	**6:15**						**17:15**	**18:15**			
533	Tušimice,I.ELNA	↓		5:28	6:06	6:28								13:28		14:28	15:28	16:28		17:28	18:28					5:16	6:16						17:16	18:16			
533	**Tušimice,II.ELNA**	↓		**5:30**	**6:08**	**6:30**								**13:30**		**14:30**	**15:30**	**16:30**		**17:30**	**18:30**				**22:05**	**5:18**	**6:18**						**17:18**	**18:18**			
533	Tušimice,Sempra	↓		5:32	6:10	6:32								13:32		14:32	15:32	16:32		17:32	18:32				22:07	5:20	6:20						17:20	18:20			
531	Kadaň,KOH-I-NOOR	↓		5:36	6:14	6:36								13:36		14:36	15:36	16:36		17:36	18:36				22:11	5:24	6:24						17:24	18:24			
531	**Kadaň,aut.nádr.**	**příj.**		**5:37**	**6:15**	**6:37**								**13:37**		**14:37**	**15:37**	**16:37**		**17:37**	**18:37**				**22:12**	**5:25**	**6:25**						**17:25**	**18:25**			
531	**Kadaň,aut.nádr.**	**odj.**	**5:15**	**5:40**	**6:15**	**6:40**	**7:15**	**8:40**	**9:40**	**10:40**	**11:40**	**12:40**	**13:10**	**13:40**	**14:10**	**14:40**	**15:40**	**16:40**	**17:15**	**17:40**	**18:40**	**19:40**	**20:40**	**21:20**	**22:12**	**5:25**	**6:25**	**7:25**	**9:15**	**11:15**	**13:15**	**15:15**	**17:25**	**18:25**	**20:00**	**21:25**	**22:25**
531	Kadaň,koupaliště	↓	5:17	5:42	6:17	6:42	7:17	8:42	9:42	10:42	11:42	12:42	13:12	13:42	14:12	14:42	15:42	16:42	17:17	17:42	18:42	19:42	20:42	21:22	22:13	5:27	6:27	7:27	9:17	11:17	13:17	15:17	17:27	18:27	20:02	21:27	22:27
531	Kadaň,Chomutovská sídl.B	↓	5:19	5:44	6:19	6:44	7:19	8:44	9:44	10:44	11:44	12:44	13:14	13:44	14:14	14:44	15:44	16:44	17:19	17:44	18:44	19:44	20:44	21:24	22:14	5:29	6:29	7:29	9:19	11:19	13:19	15:19	17:29	18:29	20:04	21:29	22:29
531	Kadaň,nemocnice poliklinika	↓	5:20	5:45	6:20	6:45	7:20	8:45	9:45	10:45	11:45	12:45	13:15	13:45	14:15	14:45	15:45	16:45	17:20	17:45	18:45	19:45	20:45	21:25	22:15	5:30	6:30	7:30	9:20	11:20	13:20	15:20	17:30	18:30	20:05	21:30	22:30
531	Kadaň,Královský Vrch	↓	5:22	5:47	6:22	6:47	7:22	8:47	9:47	10:47	11:47	12:47	13:17	13:47	14:17	14:47	15:47	16:47	17:22	17:47	18:47	19:47	20:47	21:27	22:17	5:32	6:32	7:32	9:22	11:22	13:22	15:22	17:32	18:32	20:07	21:32	22:32
541	Klášterec n.Ohří,IP Verne III	↓	5:25	⌇	⌇	⌇	⌇	⌇	⌇	⌇	⌇	⌇	13:20	⌇	⌇	⌇	⌇	⌇	17:25	⌇	⌇	⌇	⌇	21:30	⌇	⌇	⌇	⌇	⌇	⌇	⌇	⌇	⌇	⌇	21:35	⌇
541	Klášterec n.Ohří,IP Verne II	↓	5:27	⌇	⌇	⌇	⌇	⌇	⌇	⌇	⌇	⌇	13:22	⌇	⌇	⌇	⌇	⌇	17:27	⌇	⌇	⌇	⌇	21:32	⌇	⌇	⌇	⌇	⌇	⌇	⌇	⌇	⌇	⌇	21:37	⌇
541	Klášterec n.Ohří,IP Verne I	↓	5:29	⌇	⌇	⌇	⌇	⌇	⌇	⌇	⌇	⌇	13:24	⌇	⌇	⌇	⌇	⌇	17:29	⌇	⌇	⌇	⌇	21:34	⌇	⌇	⌇	⌇	⌇	⌇	⌇	⌇	⌇	⌇	21:39	⌇
541	Verněřov	↓	⌇	5:51	6:26	6:51	7:26	8:51	9:51	10:51	11:51	12:51	⌇	13:51	14:21	14:51	15:51	16:51	⌇	17:51	18:51	19:51	20:51	⌇	22:21	5:36	6:36	7:36	9:26	11:26	13:26	15:26	17:36	18:36	20:11	⌇	22:36
541	**Klášterec n.Ohří,Miřetice,aut.nádr.**	**příj.**	**5:34**	**5:55**	**6:30**	**6:55**	**7:30**	**8:55**	**9:55**	**10:55**	**11:55**	**12:55**	**13:29**	**13:55**	**14:25**	**14:55**	**15:55**	**16:55**	**17:34**	**17:55**	**18:55**	**19:55**	**20:55**	**21:39**	**22:25**	**5:40**	**6:40**	**7:40**	**9:30**	**11:30**	**13:30**	**15:30**	**17:40**	**18:40**	**20:15**	**21:44**	**22:40**
541	**Klášterec n.Ohří,Miřetice,aut.nádr.**	**odj.**	**5:34**	**5:57**	**6:32**		**7:32**	**8:57**	**9:57**	**10:57**	**11:57**	**12:57**		**13:57**		**14:57**	**15:57**	**16:57**	**17:34**	**17:57**	**18:57**	**19:57**	**20:57**	**21:39**	**22:25**		**6:40**	**7:42**	**9:32**	**11:32**	**13:32**	**15:32**	**17:40**	**18:42**	**20:15**	**21:44**	**22:40**
541	Klášterec n.Ohří,žel.st.	příj.	⌇	5:58	6:33		7:33	8:58	9:58	10:58	11:58	12:58		13:58		14:58	15:58	16:58	⌇	17:58	18:58	19:58	20:58	⌇	22:26		⌇	⌇	⌇	⌇	⌇	⌇	⌇	⌇	20:16	⌇	⌇
	⇨ U2 Karlovy Vary				*6:45*													*17:11*			*19:11*														*20:22*		
	⇨ R15 Cheb			*6:08*					*10:08*		*12:08*			*14:08*			*16:08*			*18:08*		*20:08*														
541	Klášterec n.Ohří,žel.st.	odj.	⌇	5:58	6:33		7:33	8:58	9:58	10:58	11:58	12:58		13:58		14:58	15:58	16:58	⌇	17:58	18:58	19:58	20:58	⌇	22:26		⌇	⌇	⌇	⌇	⌇	⌇	⌇	⌇	20:16	⌇	⌇
541	**Klášterec n.Ohří,škola**	↓	**5:36**	**6:01**	**6:36**		**7:36**	**9:01**	**10:01**	**11:01**	**12:01**	**13:01**		**14:01**		**15:01**	**16:01**	**17:01**	**17:36**	**18:01**	**19:01**	**20:01**	**21:01**	**21:41**	**22:29**		**6:42**	**7:44**	**9:34**	**11:34**	**13:34**	**15:34**	**17:42**	**18:44**	**20:19**	**21:46**	**22:42**
541	**Klášterec n.Ohří,nám.**	↓	**5:39**	**6:04**	**6:39**		**7:39**	**9:04**	**10:04**	**11:04**	**12:04**	**13:04**		**14:04**		**15:04**	**16:04**	**17:04**	**17:39**	**18:04**	**19:04**	**20:04**	**21:04**	**21:44**	**22:32**		**6:45**	**7:47**	**9:37**	**11:37**	**13:37**	**15:37**		**18:47**	**20:22**	**21:49**	**22:45**
541	Klášterecká Jeseň,rozc.	↓		6:08	6:43		7:43	9:08	10:08	11:08	12:08	13:08		14:08		15:08	16:08	17:08		18:08	19:08	20:08	21:08		22:36		6:49	7:51	9:41	11:41	13:41	15:41		18:51	20:26		22:49
541	Klášterecká Jeseň	↓		⌇	⌇		⌇	⌇	⌇	⌇	⌇	13:11		⌇		15:11	⌇	⌇		⌇	⌇	⌇	⌇	⌇	⌇		⌇	⌇	⌇	⌇	⌇	⌇		⌇	⌇		⌇
543	Černýš,rozc.1.0	↓		6:10	6:45		7:45	9:10	10:10	11:10	12:10	13:16		14:10		15:16	16:10	17:10		18:10	19:10	20:10	21:10		22:38		6:51	7:53	9:43	11:43	13:43	15:43		18:53	20:28		22:51
543	Perštejn,kino	↓		6:12	6:47		7:47	9:12	10:12	11:12	12:12	13:18		14:12		15:18	16:12	17:12		18:12	19:12	20:12	21:12		22:40		6:53	7:55	9:45	11:45	13:45	15:45		18:55	20:30		22:53
543	**Perštejn,pošta**	↓		**6:14**	⌇		**7:49**	**9:14**	⌇	**11:14**	**12:14**	⌇		**14:14**		⌇	**16:14**	⌇		**18:14**	⌇	**20:14**	**21:14**		**22:42**		**6:55**	**7:57**	⌇	**11:47**	⌇	**15:47**		⌇	**20:32**		**22:55**
543	Lužný	↓			6:50				10:15			13:21				15:21		17:15			19:15								9:48		13:48			18:58			
544	Okounov	↓			6:53				10:18			13:24				15:24		17:18			19:18								9:51		13:51			19:01			
544	**Okounov,ObÚ**	**příj.**			**6:54**				**10:19**			**13:25**				**15:25**		**17:19**			**19:19**								**9:52**		**13:52**			**19:02**			

Poznámky

⇨ spoje navazující na linku 591

⌇ spoj jede po jiné trase

Všechny spoje zajišťuje nízkopodlažní vozidlo.

⚒ jede v pracovních dnech

⑥ jede v sobotu

† jede v neděli a ve státem uznávané svátky

Linka č. 522591 Kadaň,Tušimice-Klášterec nad Ohří-Okounov

Všeobecné informace: 353 613 613, Centrální dispečink DÚK: 475 657 657, www.dopravauk.cz

Přepravu zajišťuje: Autobusy Karlovy Vary, a.s., Sportovní 4, 360 09 Karlovy Vary, sever@autobusy-kv.cz, www.autobusy-kv.cz

Na lince platí jednotný tarif a smluvní přepravní podmínky Dopravy Ústeckého kraje. Informace jsou k dispozici ve vozidlech na lince.

591 Okounov-Klášterec nad Ohří-Kadaň,Tušimice

DOPRAVA ÚSTECKÉHO KRAJE

Platí od 01.05.2022 do 10.12.2022

Zóna	ZASTÁVKA	PRACOVNÍ DNY																						SOBOTA + NEDĚLE										
		102 ⚒	104 ⚒	106 ⚒	108 ⚒	110 ⚒	112 ⚒	114 ⚒	116 ⚒	118 ⚒	120 ⚒	122 ⚒	124 ⚒	126 ⚒	128 ⚒	130 ⚒	132 ⚒	134 ⚒	136 ⚒	138 ⚒	140 ⚒	142 ⚒	144 ⚒	146 ⚒	202 ⑥†	204 ⑥†	206 ⑥†	208 ⑥†	210 ⑥†	212 ⑥†	214 ⑥†	216 ⑥†	218 ⑥†	220 ⑥†	222 ⑥†	224 ⑥†
544	**Okounov,ObÚ** odj.	**4:26**					**6:56**			**10:36**				**13:36**			**15:36**		**17:36**			**19:36**							**10:03**		**14:03**			**19:05**		
544	Okounov	4:27					6:57			10:37				13:37			15:37		17:37			19:37							10:04		14:04			19:06		
543	Lužný	4:30					7:00			10:40				13:40			15:40		17:40			19:40							10:07		14:07			19:09		
543	**Perštejn,pošta**	⌇		**5:31**		**6:36**	⌇	**8:41**	**9:41**	⌇	**11:41**	**12:41**		⌇		**14:41**	⌇	**16:41**	⌇		**18:41**	⌇	**20:56**		**4:33**		**6:55**	**8:08**	⌇	**12:08**	⌇	**16:33**		⌇	**20:48**	
543	Perštejn,kino	4:33		5:33		6:38	7:03	8:43	9:43	10:43	11:43	12:43		13:43		14:43	15:43	16:43	17:43		18:43	19:43	20:58		4:35		6:57	8:10	10:10	12:10	14:10	16:35		19:12	20:50	
543	Černýš,rozc.1.0	4:35		5:35		6:40	7:05	8:45	9:45	10:45	11:45	12:45		13:45		14:45	15:45	16:45	17:45		18:45	19:45	21:00		4:37		6:59	8:12	10:12	12:12	14:12	16:37		19:14	20:52	
541	**Klášterecká Jeseň**	⌇	**5:04**	⌇		⌇	**7:10**	⌇	⌇	⌇	⌇	⌇		⌇		⌇	⌇	⌇	⌇		⌇	⌇	⌇		⌇		⌇	⌇	⌇	⌇	⌇	⌇		⌇	⌇	
541	Klášterecká Jeseň,rozc.	4:37	5:07	5:37		6:42	7:13	8:47	9:47	10:47	11:47	12:47		13:47		14:47	15:47	16:47	17:47		18:47	19:47	21:02		4:39		7:01	8:14	10:14	12:14	14:14	16:39		19:16	20:54	
541	**Klášterec n.Ohří,nám.**	**4:41**	**5:11**	**5:41**	**6:11**	**6:46**	**7:17**	**8:51**	**9:51**	**10:51**	**11:51**	**12:51**		**13:51**		**14:51**	**15:51**	**16:51**	**17:51**	**18:11**	**18:51**	**19:51**	**21:06**	**22:11**	**4:43**		**7:05**	**8:18**	**10:18**	**12:18**	**14:18**	**16:43**		**19:20**	**20:58**	**22:05**
541	**Klášterec n.Ohří,škola**	**4:44**	**5:14**	**5:44**	**6:14**	**6:49**	**7:20**	**8:54**	**9:54**	**10:54**	**11:54**	**12:54**		**13:54**		**14:54**	**15:54**	**16:54**	**17:54**	**18:14**	**18:54**	**19:54**	**21:09**	**22:14**	**4:46**		**7:08**	**8:21**	**10:21**	**12:21**	**14:21**	**16:46**	**17:48**	**19:23**	**21:01**	**22:08**
541	Klášterec n.Ohří,žel.st. příj.	4:47	5:17	5:47	⌇	6:52	7:23	8:57	9:57	10:57	11:57	12:57		13:57		14:57	15:57	16:57	17:57	⌇	18:57	19:57	21:12	⌇	⌇		⌇	⌇	⌇	⌇	⌇	⌇	⌇	⌇	21:04	⌇
	⇨ U2 Chomutov			*6:00*					*10:14*	*11:14*	*12:14*			*14:14*		*15:14*	*16:14*	*17:14*	*18:14*			*20:14*													*21:14*	
	⇨ R15 Cheb								*10:08*		*12:08*			*14:08*			*16:08*		*18:08*			*20:08*													
	⇨ R15 Praha	*4:51*		*5:51*																															
541	Klášterec n.Ohří,žel.st. odj.	4:47	5:17	5:47	⌇	6:52	7:23	8:57	9:57	10:57	11:57	12:57		13:57		14:57	15:57	16:57	17:57	⌇	18:57	19:57	21:12	⌇	⌇		⌇	⌇	⌇	⌇	⌇	⌇	⌇	⌇	21:04	⌇
541	Klášterec n.Ohří,Miřetice,aut.nádr. příj.	4:48	5:18	5:48	6:16	6:53	7:24	8:58	9:58	10:58	11:58	12:58		13:58		14:58	15:58	16:58	17:58	18:16	18:58	19:58	21:13	22:16	4:48		7:10	8:23	10:23	12:23	14:23	16:48	17:50	19:25	21:05	22:10
541	Klášterec n.Ohří,Miřetice,aut.nádr. odj.	4:50	5:20	5:50	6:16	6:55	7:30	9:00	10:00	11:00	12:00	13:00	13:30	14:00	14:26	15:00	16:00	17:00	18:00	18:16	19:00	20:00	21:15	22:16	4:50	5:50	7:10	8:25	10:25	12:25	14:25	16:50	17:50	19:25	21:05	22:10
541	Verněřov	4:54	5:24	5:54	⌇	6:59	7:34	9:04	10:04	11:04	12:04	13:04	13:34	14:04	⌇	15:04	16:04	17:04	18:04	⌇	19:04	20:04	21:19	⌇	4:54	5:54	7:14	8:29	10:29	12:29	14:29	16:54	17:54	19:29	21:09	22:14
541	Klášterec n.Ohří,IP Verne I	⌇	⌇	⌇	6:21	⌇	⌇	⌇	⌇	⌇	⌇	⌇	⌇	⌇	14:31	⌇	⌇	⌇	⌇	18:21	⌇	⌇	⌇	22:21	⌇	⌇	⌇	⌇	⌇	⌇	⌇	⌇	⌇	⌇	⌇	⌇
541	Klášterec n.Ohří,IP Verne II	⌇	⌇	⌇	6:23	⌇	⌇	⌇	⌇	⌇	⌇	⌇	⌇	⌇	14:33	⌇	⌇	⌇	⌇	18:23	⌇	⌇	⌇	22:23	⌇	⌇	⌇	⌇	⌇	⌇	⌇	⌇	⌇	⌇	⌇	⌇
541	Klášterec n.Ohří,IP Verne III	⌇	⌇	⌇	6:25	⌇	⌇	⌇	⌇	⌇	⌇	⌇	⌇	⌇	14:35	⌇	⌇	⌇	⌇	18:25	⌇	⌇	⌇	22:25	⌇	⌇	⌇	⌇	⌇	⌇	⌇	⌇	⌇	⌇	⌇	⌇
531	Kadaň,Královský Vrch	4:58	5:28	5:58	6:28	7:03	7:38	9:08	10:08	11:08	12:08	13:08	13:38	14:08	14:38	15:08	16:08	17:08	18:08	18:28	19:08	20:08	21:23	22:28	4:58	5:58	7:18	8:33	10:33	12:33	14:33	16:58	17:58	19:33	21:13	22:18
531	Kadaň,nemocnice poliklinika	5:00	5:30	6:00	6:30	7:05	7:40	9:10	10:10	11:10	12:10	13:10	13:40	14:10	14:40	15:10	16:10	17:10	18:10	18:30	19:10	20:10	21:25	22:30	5:00	6:00	7:20	8:35	10:35	12:35	14:35	17:00	18:00	19:35	21:15	22:20
531	Kadaň,Chomutovská sídl.B	5:01	5:31	6:01	6:31	7:06	7:41	9:11	10:11	11:11	12:11	13:11	13:41	14:11	14:41	15:11	16:11	17:11	18:11	18:31	19:11	20:11	21:26	22:31	5:01	6:01	7:21	8:36	10:36	12:36	14:36	17:01	18:01	19:36	21:16	22:21
531	Kadaň,koupaliště	5:03	5:33	6:03	6:33	7:08	7:43	9:13	10:13	11:13	12:13	13:13	13:43	14:13	14:43	15:13	16:13	17:13	18:13	18:33	19:13	20:13	21:28	22:33	5:03	6:03	7:23	8:38	10:38	12:38	14:38	17:03	18:03	19:38	21:18	22:23
531	**Kadaň,aut.nádr.** příj.	**5:05**	**5:35**	**6:05**	**6:35**	**7:10**	**7:45**	**9:15**	**10:15**	**11:15**	**12:15**	**13:15**	**13:45**	**14:15**	**14:45**	**15:15**	**16:15**	**17:15**	**18:15**	**18:35**	**19:15**	**20:15**	**21:30**	**22:35**	**5:05**	**6:05**	**7:25**	**8:40**	**10:40**	**12:40**	**14:40**	**17:05**	**18:05**	**19:40**	**21:20**	**22:25**
531	**Kadaň,aut.nádr.** odj.	**5:10**	**5:40**	**6:10**								**13:16**		**14:16**		**15:16**	**16:16**	**17:16**	**18:16**				**21:30**		**5:05**	**6:05**						**17:05**	**18:05**			
531	Kadaň,KOH-I-NOOR	5:11	5:41	6:11								13:17		14:17		15:17	16:17	17:17	18:17				21:31		5:06	6:06						17:06	18:06			
533	Tušimice,Sempra	5:15	5:45	6:15								13:21		14:21		15:21	16:21	17:21	18:21				21:35		5:10	6:10						17:10	18:10			
533	**Tušimice,II.ELNA**	**5:17**	**5:47**	**6:17**								**13:23**		**14:23**		**15:23**	**16:23**	**17:23**	**18:23**				**21:37**		**5:12**	**6:12**						**17:12**	**18:12**			
533	Tušimice,I.ELNA	5:19	5:49	6:19								13:25		14:25		15:25	16:25	17:25	18:25						5:14	6:14						17:14	18:14			
533	**Tušimice,důl Merkur** příj.	**5:20**	**5:50**	**6:20**								**13:26**		**14:26**		**15:26**	**16:26**	**17:26**	**18:26**						**5:15**	**6:15**						**17:15**	**18:15**			

Poznámky

⇨ spoje navazující na linku 591

⌇ spoj jede po jiné trase

Všechny spoje zajišťuje nízkopodlažní vozidlo.

⚒ jede v pracovních dnech

⑥ jede v sobotu

† jede v neděli a ve státem uznávané svátky

Linka č. 522591 Okounov-Klášterec nad Ohří-Kadaň,Tušimice
Všeobecné informace: 353 613 613, Centrální dispečink DÚK: 475 657 657, www.dopravauk.cz
Přepravu zajišťuje: Autobusy Karlovy Vary, a.s., Sportovní 4, 360 09 Karlovy Vary, sever@autobusy-kv.cz, www.autobusy-kv.cz
Na lince platí jednotný tarif a smluvní přepravní podmínky Dopravy Ústeckého kraje. Informace jsou k dispozici ve vozidlech na lince.

593 Kadaň-Klášterec nad Ohří-Domašín,Petlery

Doprava Ústeckého kraje

~~**Platí od 01.05.2022**~~
Platí od 12.06.2022

Linka 522593: Přepravu zajišťuje: Autobusy Karlovy Vary, a.s.,Sportovní 4,360 09 Karlovy Vary

PRACOVNÍ DNY

Číslo spoje:		113	101	103	105	107	109	111	
Zóna	Zastávka	⚒ ♿	⚒ ♿	⚒ ♿	⚒ ♿	⚒ ♿	⚒ ♿	⚒ ♿	
531	**Kadaň,aut.nádr.**			**7:05**		**12:10**	**14:10**	**16:10**	
531	Kadaň,u mostu	4:47		7:07		12:12	14:12	16:12	
531	Pokutice	4:52		7:14		12:19	14:19	16:19	
531	Zásada u Rašovic	4:54		7:16		12:21	14:21	16:21	
541	Suchý Důl	4:55		7:18		12:23	14:23	16:23	
541	Rašovice	4:58		7:21		12:26	14:26	16:26	
541	**Lestkov**	**5:03**		**7:27**		**12:32**	**14:32**	**16:32**	
541	Klášterec n.Ohří,nám.	5:10		7:36	9:31	12:41	14:41	16:41	
541	Klášterec n.Ohří,škola			7:39	9:34	12:44	14:44	16:44	
541	**Klášterec n.Ohří,Miřetice,aut.nádr.**		**6:56**	**7:41**	**9:36**	**12:46**	**14:46**	**16:46**	
541	Klášterec n.Ohří,Petlerská,I		6:58		9:38	12:48	14:48	16:48	
541	**Klášterec n.Ohří,Petlerská,II**		**7:00**		**9:40**	**12:50**	**14:50**	**16:50**	
541	Louchov,rozc.2.0		⌇		9:46	12:56	14:56	16:56	
545	Louchov		⌇		9:49	12:59	14:59	16:59	
545	Domašín		⌇		9:52	13:02	15:02	17:02	
542	**Petlery**		**7:06**		**9:55**	**13:05**	**15:05**	**17:05**	
			4,500	*15,200*	*14,300*	*27,600*	*27,600*	*27,600*	116,800
		12,600	*4,500*	*15,200*	*14,300*	*27,600*	*27,600*	*27,600*	129,400

Vysvětlivky:

Databáze (101), Databáze (101)

⌇ spoj jede po jiné trase

♿ odjezdy zpravidla zajišťuje nízkopodlažní vozidlo

⚒ jede v pracovních dnech

593 Domašín,Petlery-Klášterec nad Ohří-Kadaň

Doprava Ústeckého kraje

~~**Platí od 01.05.2022**~~
Platí od 12.06.2022

Linka 522593: Přepravu zajišťuje: Autobusy Karlovy Vary, a.s.,Sportovní 4,360 09 Karlovy Vary

PRACOVNÍ DNY

Číslo spoje:		102	104	106	108	110	112	
Zóna	Zastávka	⚒ ♿	⚒ ♿	⚒ ♿	⚒ ♿	⚒ ♿	⚒ ♿	
542	**Petlery**		**7:07**	**9:57**	**13:06**	**15:06**	**17:06**	
545	Domašín		7:10	10:00	⌇	⌇	⌇	
545	Louchov		7:13	10:03	⌇	⌇	⌇	
541	Louchov,rozc.2.0		7:16	10:06	⌇	⌇	⌇	
541	Klášterec n.Ohří,Petlerská,II		7:22	10:12	13:12	15:12	17:12	
541	Klášterec n.Ohří,Petlerská,I			10:14	13:14	15:14	17:14	
541	**Klášterec n.Ohří,Miřetice,aut.nádr.**			**10:16**	**13:16**	**15:16**	**17:16**	
541	Klášterec n.Ohří,škola			10:18	13:18	15:18		
541	**Klášterec n.Ohří,nám.**	**6:31**		**10:21**	**13:21**	**15:21**		
541	Lestkov	6:40		10:30	13:30	15:30		
541	Rašovice	6:46		10:36	13:36	15:36		
541	Suchý Důl	6:49		10:39	13:39	15:39		
531	Zásada u Rašovic	6:51		10:41	13:41	15:41		
531	Pokutice	6:53		10:43	13:43	15:43		
531	Kadaň,u mostu	7:00		10:50	13:50	15:50		
531	**Kadaň,aut.nádr.**	**7:02**		**10:52**	**13:52**	**15:52**		
		13,300	*11,000*	*27,600*	*19,700*	*19,700*	*4,500*	95,800
		13,300	*11,000*	*27,600*	*19,700*	*19,700*	*4,500*	95,800

Vysvětlivky:

Databáze (101), Databáze (101)

⌇ spoj jede po jiné trase
♿ odjezdy zpravidla zajišťuje nízkopodlažní vozidlo
⚒ jede v pracovních dnech

PŘÍLOHA 1

VYMEZENÍ LINEK A SPOJŮ

ČÁST 1C

SCHÉMA OBĚHU ZÁKLADNÍCH VOZIDEL

OBLAST

Vejprtsko

Vejprtsko od 12.06.2022 - PRACOVNÍ DNY

	4	5	6	7	8	9	10	11	12	13	14	15	16	17	18	19	20	21	22	23
590/1501 BusNP	102 VEJ-KADa 23-25	103 KADa-VEJ 30-32	106 VEJ-KADa 33-40		107 KADa-VEJ 05-07	103 VEJ- BD 22-47	104 BD- VEJ 07-32	116 VEJ-KADa 48-50	115 KADa-VEJ 05-07	105 VEJ-BD 22-56	106 BD- VEJ 07-32	124 VEJ-KADa 48-50	123 KADa-A-B 05-29		132 A-B-KADa 25-50		131 KADa-VEJ 05-07			
590/1502 BusNP	1	104 VEJ-KADa 33-35	105 KADa-A-B 40-04		112 A-B-KADa 25-50					117 KADa-A-B 05-29		126 A-B-KADa 25-50	125 KADa-VEJ 05-07							
582/1503 BusNP			101 VEJ- BD 22-47	102 BD-VEJ 58-32	110 VEJ-KADa 36-40		111 KADa-VEJ 05-07		120 VEJ-KADa 48-50		119 KADa-VEJ 05-07	107 VEJ-BD 22-56	108 BD- VEJ 07-32	128 VEJ-KADa 48-50	127 KADa-VEJ 05-07					
586/1504 BusNP	102 VEJ-CVž 21-20 R	101 CVa-VEJ 50-32	104 VEJ-CVj 43-41 R			105 CVa-VEJ 02-44	114 VEJ-KADa 48-50	113 KADa-A-B 05-29		122 A-B-KADa 25-50		121 KADa-VEJ 05-07			130 VEJ-KADa 48-50	129 KADa-VEJ 05-07	134 VEJ-KADa 13-15	143 KADa-KLn 20-44	146 KLn-KADa 11-35	133 KADa-VEJ 36-28
586/1505 BusNP		102 VEJ-CVa 35-17	103 CVa-VEJ 45-35		106 VEJ-CVa 10-00 R					109 CVj-VEJ 53-44	110 VEJ-CVa 10-52	111 CVa-VEJ 54-44	112 VEJ-CVa 10-00	113 CVa-VEJ 02-44	114 VEJ-CVa 10-52 R	125 CVž-VEJ 00-04				
587/1506 BusNP		101 CVž- VyJ 28-52 / 104 VyJ-CVž 53-15 / 103 CVž- VyJ 18-42		106 VyJ-CVpo 12-46 R	107 CVž-VyJ 00-27	110 VyJ-CVž 28-50					115 CVž-VyJ 00-27 / 118 VyJ-CVž 28-50	117 CVž-VyJ 00-27 / 120 VyJ-CVž 28-50		121 CVž-VyJ 00-27 / 124 VyJ-CVž 28-50	123 CVž-VyJ 00-27 / 126 VyJ-CVž 28-50					
580/1507 BusNP		101 CVa-KLš 05-53	104 KLš-CVa 55-45	105 CVa-KLn 10-41	108 KLn-CVa 01-45 R		109 CVž-VyJ 00-27	112 VyJ-CVž 28-50	111 CVž-VyJ 00-27 / 114 VyJ-CVž 28-50	113 CVž-VyJ 00-27 / 116 VyJ-CVž 28-50 R	109 CVa-KLn 15-59	112 KLn-CVa 14-45 R	119 CVž-VyJ 00-27 / 122 VyJ-CVž 28-50 R	113 CVa-KLn 10-54	114 KLn-CVa 14-45		115 CVa-KLa 10-56	116 KLa-CVa 59-45	
580/1508 BusNP		101 KADa-KLn 15-39	108 KLn-KADa 11-35 R	106 KLn-CVa 09-40				107 CVa-VEJ 54-44	108 VEJ-CVa 10-00	107 CVa-KLa 10-56	110 KLa-CVa 59-45	111 CVa-KLn 10-54 R		133 KADa-KLn 15-39	138 KLn-KADa 11-35					
591/1509 BusNP	102 OKO-TUm 26-20	103 TUm-PER 27-14	110 PER-KADa 36-10	109 KADa-PER 15-49		114 PER-KADa 41-15	113 KADa-OKO 40-19	118 OKO-KADa 36-15	117 KADa-PER 40-14	122 PER-TUm 41-26	123 TUm-PER 27-14	130 PER-TUm 41-26		131 TUm-OKO 27-19	136 OKO-TUm 36-26	137 TUm-OKO 27-19	142 OKO-KADa 36-15	141 KADa-PER 40-14		
591/1510 BusNP		106 PER-TUm 31-20	107 TUm-KLa 27-55 1 2 3			111 KADa-PER 40-14	116 PER-KADa 41-15	115 KADa-PER 40-14	120 PER-KADa 41-15	119 KADa-OKO 40-25	126 OKO-TUm 36-26	127 TUm-OKO 27-25	132 OKO-TUm 36-26		135 TUm-PER 27-14	140 PER-KADa 41-15	139 KADa-PER 40-14	144 PER-TUe 56-37	145 TUe-PER 05-42	
591/1511 BusNP		104 KJE-TUm 04-50	105 TUm-OKO 05-54	112 OKO-KADa 56-45		109 KADa-A-B 05-29		118 A-B-KADa 25-50		1 2	3 4 R		129 TUm-PER 27-14	134 PER-TUm 41-26						
593/1512 BusNP	113 Kad-KLn 47-10	102 KLn-CVa 11-55	103 CVa-KLn 00-31 / 102 KLn-KADa 31-02	103 KADa-KLa 05-41 R		105 KLn- Pet 31-55	106 Pet-KADa 57-52		107 KADa-Pet 10-05	108 Pet-KADa 06-52	109 KADa-Pet 10-05	110 Pet-KADa 06-52	111 KADa-Pet 10-05 / 1							

Vejprtsko od 13.06.2022 - SOBOTA + NEDĚLE

	4	5	6	7	8	9	10	11	12	13	14	15	16	17	18	19	20	21	22	23
587/1531 BusNP	202 VEJ-CVž 21-20		201 CVž-VEJ 10-14	201 VEJ-BD 15-49	202 BD-VEJ 10-44	204 VEJ-CVž 47-46	203 CVž-VEJ 10-22	203 VEJ-BD 25-59	204 BD-VEJ 10-44	206 VEJ-CVž 47-46	205 CVž-VEJ 10-14	205 VEJ-BD 15-49	208 BD-VEJ 00-34	208 VEJ-CVž 39-46	207 CVž-VEJ 10-14					
590/1533 BusNP						202 VEJ-KADa 48-50	203 KADa-A-B 05-29			206 A-B-KADa 25-50	207 KADa-A-B 05-29			210 A-B-KADa 25-50	211 KADa-VEJ 05-07					
590/1534 BusNP					201 KADa-A-B 05-29		204 A-B-KADa 25-50		205 KADa-A-B 05-29		208 A-B-KADa 25-50		209 KADa-A-B 05-29		212 A-B-KADa 25-50					
591/1535 BusNP	202 PER-TUm 33-15	201 TUm-KLa 15-40	204 KLa-TUm 50-15	203 TUm-PER 15-55 / 206 PER-KADa 55-25 / 205 KADa-PER 25-57	208 PER-KADa 08-40	207 KADa-OKO 15-52	210 OKO-KADa 03-40	209 KADa-PER 15-47	212 PER-KADa 08-40	211 KADa-OKO 15-52	214 OKO-KADa 03-40	213 KADa-PER 15-47	216 PER-TUm 33-15	215 TUm-KLš 15-42	218 KLš-TUm 48-15	217 TUm-OKO 15-02 / 220 OKO-KADa 05-40	219 KADa-PER 00-32	222 PER-KADa 48-20	221 KADa-KLn 25-49	1 / 223 KADa-PER 25-55	

	4	5	6	7	8	9	10	11	12	13	14	15	16	17	18	19	20	21	22	23
585/1536 BusNP					201 Jla-K-Ob 50-29		202 K-Ob-Jla 14-52		203 Jla-K-Ob 55-34	R	206 BD-VEJ 00-34			207 VEJ-BD 10-44	R 204 K-Ob-Jla 59-37			201 CVa-Kad 10-43 202 Kad-CVa 44-11		

Vysvětlivky zastávky:

A-B	Annaberg-Buchholz,Busbahnhof	KADa	Kadaň,aut.nádr.	KLš	Klášterec n.Ohří,škola	Pet	Petlery
BD	Boží Dar,u kostela	*Kad	Kadaň,Chomutovská sídl.B	KJE	Klášterecká Jeseň	TUm	Tušimice,důl Merkur
CVa	Chomutov,aut.nádr.	*Kad	Kadaň,u mostu	KOVo	Kovářská,ObÚ	TUe	Tušimice,II.ELNA
CVj	Chomutov,Jitřenka	*Klá	Klášterec n.Ohří,Hradiště	K-Ob	Kurort Oberwiesenthal,Am Bahnhof	VEJ	Vejprty,aut.st.
CVpo	Chomutov,poliklinika	KLa	Klášterec n.Ohří,Miřetice,aut.nádr.	VyJ	Místo,Vysoká Jedle	VÝS	Výsluní
CVž	Chomutov,žel.st.	KLn	Klášterec n.Ohří,nám.	OKO	Okounov,ObÚ		
Jla	Jirkov,aut.nádr.	KLp2	Klášterec n.Ohří,Petlerská,II	PER	Perštejn,pošta		
*	automaticky doplněná zkratka						

Vysvětlivky linky:

580 582 585 586 587 590 591 593

Vysvětlivky spoje:

590/1502#1 KOVo-VEJ 590/101 (5:12-5:27)
591/1510#1 KLa-Pet 593/101 (6:56-7:06)
591/1510#2 Pet-KLp2 593/104 (7:07-7:22)
591/1510#3 KLp2-KADa 590/108 (7:23-7:40)
591/1511#1 KADa-KLa 591/121 (13:10-13:29)
591/1511#2 KLa-KADa 591/124 (13:30-13:45)
591/1511#3 KADa-KLa 591/125 (14:10-14:25)
591/1511#4 KLa-KADa 591/128 (14:26-14:45)
593/1512#1 Pet-KLa 593/112 (17:06-17:16)
586/1555#1 VÝS-Klá 586/902 (5:42-5:56)
586/1555#2 Klá-VÝS 586/901 (6:12-6:26)
586/1555#3 VÝS-Klá 586/904 (6:59-7:13)
586/1555#4 Klá-VÝS 586/903 (7:17-7:31)
586/1555#5 VÝS-Klá 586/908 (12:25-12:39)
586/1555#6 Klá-VÝS 586/907 (13:24-13:38)
586/1555#7 VÝS-Klá 586/910 (14:17-14:31)
586/1555#8 Klá-VÝS 586/909 (15:16-15:30)
586/1555#9 VÝS-Klá 586/912 (16:25-16:39)
586/1555#10 Klá-VÝS 586/911 (17:24-17:38)
586/1555#11 VÝS-Klá 586/914 (18:17-18:31)
586/1555#12 Klá-VÝS 586/913 (19:43-19:57)
591/1535#1 KLn-KADa 591/224 (22:05-22:25)

PŘÍLOHA 1

VYMEZENÍ LINEK A SPOJŮ

ČÁST 1C

VÝKONY NA SPOJÍCH

OBLAST

Vejprtsko

Vymezení linek a spojů

2022

Oblasti: Vejprtsko
Dopravci: Autobusy Karlovy Vary, a.s.
Provozovny: Vejprty (AKV)

Oblast	Číslo linky	Název linky	Číslo spoje	Délka spoje	Období od-do	Výkon za období	Typ vozu	Počet spojů	Poznámka grafikonu
(1)	(2)	(3)	(4)	(5)	(6)	(8)=(5)x(7)	(9)	(7)	(10)
Vejprtsko	580	Chomutov-Klášterec nad Ohří	101	32,200	02.05.2022 - 11.07.2022	1577,800	BusNP	49	
Vejprtsko	580	Chomutov-Klášterec nad Ohří	101	33,200	12.07.2022 - 30.12.2022	3984,000	BusNP	120	
Vejprtsko	580	Chomutov-Klášterec nad Ohří	102	28,800	02.05.2022 - 11.07.2022	1411,200	BusNP	49	
Vejprtsko	580	Chomutov-Klášterec nad Ohří	102	28,800	12.07.2022 - 30.12.2022	3456,000	BusNP	120	
Vejprtsko	580	Chomutov-Klášterec nad Ohří	103	21,900	02.05.2022 - 11.07.2022	1073,100	BusNP	49	
Vejprtsko	580	Chomutov-Klášterec nad Ohří	103	21,900	12.07.2022 - 30.12.2022	2628,000	BusNP	120	
Vejprtsko	580	Chomutov-Klášterec nad Ohří	104	31,600	02.05.2022 - 11.07.2022	1548,400	BusNP	49	
Vejprtsko	580	Chomutov-Klášterec nad Ohří	104	32,600	12.07.2022 - 30.12.2022	3912,000	BusNP	120	
Vejprtsko	580	Chomutov-Klášterec nad Ohří	105	21,900	02.05.2022 - 30.12.2022	3701,100	BusNP	169	
Vejprtsko	580	Chomutov-Klášterec nad Ohří	106	21,500	02.05.2022 - 30.12.2022	3633,500	BusNP	169	
Vejprtsko	580	Chomutov-Klášterec nad Ohří	107	32,200	02.05.2022 - 30.12.2022	5441,800	BusNP	169	
Vejprtsko	580	Chomutov-Klášterec nad Ohří	108	28,800	02.05.2022 - 30.12.2022	4867,200	BusNP	169	
Vejprtsko	580	Chomutov-Klášterec nad Ohří	109	29,200	02.05.2022 - 11.07.2022	1430,800	BusNP	49	
Vejprtsko	580	Chomutov-Klášterec nad Ohří	109	29,200	12.07.2022 - 30.12.2022	3504,000	BusNP	120	
Vejprtsko	580	Chomutov-Klášterec nad Ohří	110	31,600	02.05.2022 - 30.12.2022	5340,400	BusNP	169	
Vejprtsko	580	Chomutov-Klášterec nad Ohří	111	29,200	02.05.2022 - 30.12.2022	4934,800	BusNP	169	
Vejprtsko	580	Chomutov-Klášterec nad Ohří	112	21,500	02.05.2022 - 30.12.2022	3633,500	BusNP	169	
Vejprtsko	580	Chomutov-Klášterec nad Ohří	113	32,200	02.05.2022 - 11.07.2022	1577,800	BusNP	49	
Vejprtsko	580	Chomutov-Klášterec nad Ohří	113	29,200	12.07.2022 - 30.12.2022	3504,000	BusNP	120	
Vejprtsko	580	Chomutov-Klášterec nad Ohří	114	31,600	02.05.2022 - 11.07.2022	1548,400	BusNP	49	
Vejprtsko	580	Chomutov-Klášterec nad Ohří	114	21,500	12.07.2022 - 30.12.2022	2580,000	BusNP	120	
Vejprtsko	580	Chomutov-Klášterec nad Ohří	115	32,200	02.05.2022 - 30.12.2022	5441,800	BusNP	169	
Vejprtsko	580	Chomutov-Klášterec nad Ohří	116	31,600	02.05.2022 - 30.12.2022	5340,400	BusNP	169	
Vejprtsko	580	Chomutov-Klášterec nad Ohří	201	24,000	01.05.2022 - 22.05.2022	96,000	BusNP	4	
Vejprtsko	580	Chomutov-Klášterec nad Ohří	201	24,000	29.05.2022 - 26.12.2022	864,000	BusNP	36	
Vejprtsko	580	Chomutov-Klášterec nad Ohří	202	18,700	01.05.2022 - 22.05.2022	74,800	BusNP	4	
Vejprtsko	580	Chomutov-Klášterec nad Ohří	202	18,700	29.05.2022 - 31.12.2022	1122,000	BusNP	60	
Vejprtsko	582	Vejprty-Kovářská-Boží Dar	101	17,100	02.05.2022 - 30.12.2022	2889,900	BusNP	169	
Vejprtsko	582	Vejprty-Kovářská-Boží Dar	102	22,100	02.05.2022 - 30.12.2022	3734,900	BusNP	169	
Vejprtsko	582	Vejprty-Kovářská-Boží Dar	103	17,100	02.05.2022 - 30.12.2022	2889,900	BusNP	169	
Vejprtsko	582	Vejprty-Kovářská-Boží Dar	104	17,000	02.05.2022 - 30.12.2022	2873,000	BusNP	169	
Vejprtsko	582	Vejprty-Kovářská-Boží Dar	105	22,200	02.05.2022 - 30.12.2022	3751,800	BusNP	169	
Vejprtsko	582	Vejprty-Kovářská-Boží Dar	106	17,000	02.05.2022 - 30.12.2022	2873,000	BusNP	169	
Vejprtsko	582	Vejprty-Kovářská-Boží Dar	107	22,200	02.05.2022 - 30.12.2022	3751,800	BusNP	169	
Vejprtsko	582	Vejprty-Kovářská-Boží Dar	108	17,000	02.05.2022 - 30.12.2022	2873,000	BusNP	169	
Vejprtsko	582	Vejprty-Kovářská-Boží Dar	201	22,200	01.05.2022 - 31.12.2022	1687,200	BusNP	76	
Vejprtsko	582	Vejprty-Kovářská-Boží Dar	202	22,100	01.05.2022 - 31.12.2022	1679,600	BusNP	76	
Vejprtsko	582	Vejprty-Kovářská-Boží Dar	203	22,200	01.05.2022 - 31.12.2022	1687,200	BusNP	76	
Vejprtsko	582	Vejprty-Kovářská-Boží Dar	204	22,100	01.05.2022 - 31.12.2022	1679,600	BusNP	76	
Vejprtsko	582	Vejprty-Kovářská-Boží Dar	205	22,200	01.05.2022 - 31.12.2022	1687,200	BusNP	76	
Vejprtsko	582	Vejprty-Kovářská-Boží Dar	206	22,100	01.05.2022 - 31.12.2022	861,900	BusNP	39	
Vejprtsko	582	Vejprty-Kovářská-Boží Dar	206	22,100	29.05.2022 - 26.12.2022	839,800	BusNP	38	
Vejprtsko	582	Vejprty-Kovářská-Boží Dar	207	22,200	01.05.2022 - 31.12.2022	865,800	BusNP	39	
Vejprtsko	582	Vejprty-Kovářská-Boží Dar	207	22,200	29.05.2022 - 26.12.2022	843,600	BusNP	38	
Vejprtsko	582	Vejprty-Kovářská-Boží Dar	208	22,100	01.05.2022 - 31.12.2022	1679,600	BusNP	76	
Vejprtsko	585	Jirkov-Chomutov-Kurort Oberwiesenthal	201	60,900	01.05.2022 - 31.12.2022	2375,100	BusNP	39	
Vejprtsko	585	Jirkov-Chomutov-Kurort Oberwiesenthal	201	60,900	29.05.2022 - 26.12.2022	2314,200	BusNP	38	
Vejprtsko	585	Jirkov-Chomutov-Kurort Oberwiesenthal	202	61,400	01.05.2022 - 31.12.2022	2394,600	BusNP	39	
Vejprtsko	585	Jirkov-Chomutov-Kurort Oberwiesenthal	202	61,400	29.05.2022 - 26.12.2022	2333,200	BusNP	38	
Vejprtsko	585	Jirkov-Chomutov-Kurort Oberwiesenthal	203	60,900	01.05.2022 - 31.12.2022	2375,100	BusNP	39	
Vejprtsko	585	Jirkov-Chomutov-Kurort Oberwiesenthal	203	60,900	29.05.2022 - 26.12.2022	2314,200	BusNP	38	
Vejprtsko	585	Jirkov-Chomutov-Kurort Oberwiesenthal	204	61,400	01.05.2022 - 31.12.2022	2394,600	BusNP	39	
Vejprtsko	585	Jirkov-Chomutov-Kurort Oberwiesenthal	204	61,400	29.05.2022 - 26.12.2022	2333,200	BusNP	38	
Vejprtsko	586	Chomutov-Výsluní-Vejprty	101	35,700	02.05.2022 - 30.12.2022	6033,300	BusNP	169	
Vejprtsko	586	Chomutov-Výsluní-Vejprty	102	35,900	02.05.2022 - 30.12.2022	6067,100	BusNP	169	
Vejprtsko	586	Chomutov-Výsluní-Vejprty	103	42,000	02.05.2022 - 30.12.2022	7098,000	BusNP	169	
Vejprtsko	586	Chomutov-Výsluní-Vejprty	104	44,600	02.05.2022 - 30.12.2022	7537,400	BusNP	169	
Vejprtsko	586	Chomutov-Výsluní-Vejprty	105	35,700	02.05.2022 - 30.12.2022	6033,300	BusNP	169	
Vejprtsko	586	Chomutov-Výsluní-Vejprty	106	42,200	02.05.2022 - 30.12.2022	7131,800	BusNP	169	
Vejprtsko	586	Chomutov-Výsluní-Vejprty	107	42,000	02.05.2022 - 30.12.2022	7098,000	BusNP	169	
Vejprtsko	586	Chomutov-Výsluní-Vejprty	108	42,200	02.05.2022 - 30.12.2022	7131,800	BusNP	169	
Vejprtsko	586	Chomutov-Výsluní-Vejprty	109	37,600	02.05.2022 - 30.12.2022	6354,400	BusNP	169	
Vejprtsko	586	Chomutov-Výsluní-Vejprty	110	35,900	02.05.2022 - 30.12.2022	6067,100	BusNP	169	
Vejprtsko	586	Chomutov-Výsluní-Vejprty	111	42,000	02.05.2022 - 30.12.2022	7098,000	BusNP	169	
Vejprtsko	586	Chomutov-Výsluní-Vejprty	112	42,200	02.05.2022 - 30.12.2022	7131,800	BusNP	169	
Vejprtsko	586	Chomutov-Výsluní-Vejprty	113	35,700	02.05.2022 - 30.12.2022	6033,300	BusNP	169	
Vejprtsko	586	Chomutov-Výsluní-Vejprty	114	35,900	02.05.2022 - 30.12.2022	6067,100	BusNP	169	
Vejprtsko	587	Chomutov-Místo-Vejprty	101	14,900	02.05.2022 - 30.12.2022	2518,100	BusNP	169	
Vejprtsko	587	Chomutov-Místo-Vejprty	102	40,700	02.05.2022 - 30.12.2022	6878,300	BusNP	169	
Vejprtsko	587	Chomutov-Místo-Vejprty	103	22,900	02.05.2022 - 22.12.2022	2748,000	BusNP	120	
Vejprtsko	587	Chomutov-Místo-Vejprty	104	14,200	02.05.2022 - 30.12.2022	2399,800	BusNP	169	
Vejprtsko	587	Chomutov-Místo-Vejprty	105	14,900	01.07.2022 - 30.12.2022	730,100	BusNP	49	
Vejprtsko	587	Chomutov-Místo-Vejprty	106	23,500	02.05.2022 - 22.12.2022	2820,000	BusNP	120	
Vejprtsko	587	Chomutov-Místo-Vejprty	107	14,900	02.05.2022 - 30.12.2022	2518,100	BusNP	169	
Vejprtsko	587	Chomutov-Místo-Vejprty	108	13,200	01.07.2022 - 30.12.2022	646,800	BusNP	49	
Vejprtsko	587	Chomutov-Místo-Vejprty	109	14,900	02.05.2022 - 30.12.2022	2518,100	BusNP	169	
Vejprtsko	587	Chomutov-Místo-Vejprty	110	14,200	02.05.2022 - 30.12.2022	2399,800	BusNP	169	
Vejprtsko	587	Chomutov-Místo-Vejprty	111	14,900	02.05.2022 - 30.12.2022	2518,100	BusNP	169	
Vejprtsko	587	Chomutov-Místo-Vejprty	112	14,200	02.05.2022 - 30.12.2022	2399,800	BusNP	169	
Vejprtsko	587	Chomutov-Místo-Vejprty	113	14,900	02.05.2022 - 30.12.2022	2518,100	BusNP	169	
Vejprtsko	587	Chomutov-Místo-Vejprty	114	14,200	02.05.2022 - 30.12.2022	2399,800	BusNP	169	
Vejprtsko	587	Chomutov-Místo-Vejprty	115	14,900	02.05.2022 - 30.12.2022	2518,100	BusNP	169	
Vejprtsko	587	Chomutov-Místo-Vejprty	116	14,200	02.05.2022 - 30.12.2022	2399,800	BusNP	169	
Vejprtsko	587	Chomutov-Místo-Vejprty	117	14,900	02.05.2022 - 30.12.2022	2518,100	BusNP	169	
Vejprtsko	587	Chomutov-Místo-Vejprty	118	14,200	02.05.2022 - 30.12.2022	2399,800	BusNP	169	
Vejprtsko	587	Chomutov-Místo-Vejprty	119	14,900	02.05.2022 - 30.12.2022	2518,100	BusNP	169	
Vejprtsko	587	Chomutov-Místo-Vejprty	120	14,200	02.05.2022 - 30.12.2022	2399,800	BusNP	169	

Vejprtsko	587	Chomutov-Místo-Vejprty	121	14,900	02.05.2022 - 30.12.2022	2518,100	BusNP	169	
Vejprtsko	587	Chomutov-Místo-Vejprty	122	14,200	02.05.2022 - 30.12.2022	2399,800	BusNP	169	
Vejprtsko	587	Chomutov-Místo-Vejprty	123	14,900	02.05.2022 - 30.12.2022	2518,100	BusNP	169	
Vejprtsko	587	Chomutov-Místo-Vejprty	124	14,200	02.05.2022 - 30.12.2022	2399,800	BusNP	169	
Vejprtsko	587	Chomutov-Místo-Vejprty	125	41,500	02.05.2022 - 30.12.2022	7013,500	BusNP	169	
Vejprtsko	587	Chomutov-Místo-Vejprty	126	14,200	02.05.2022 - 30.12.2022	2399,800	BusNP	169	
Vejprtsko	587	Chomutov-Místo-Vejprty	201	41,500	01.05.2022 - 31.12.2022	3112,500	BusNP	75	
Vejprtsko	587	Chomutov-Místo-Vejprty	202	40,700	01.05.2022 - 31.12.2022	3052,500	BusNP	75	
Vejprtsko	587	Chomutov-Místo-Vejprty	203	47,800	01.05.2022 - 31.12.2022	3632,800	BusNP	76	
Vejprtsko	587	Chomutov-Místo-Vejprty	204	40,700	01.05.2022 - 31.12.2022	3093,200	BusNP	76	
Vejprtsko	587	Chomutov-Místo-Vejprty	205	41,500	01.05.2022 - 31.12.2022	3154,000	BusNP	76	
Vejprtsko	587	Chomutov-Místo-Vejprty	206	40,700	01.05.2022 - 31.12.2022	3093,200	BusNP	76	
Vejprtsko	587	Chomutov-Místo-Vejprty	207	41,500	01.05.2022 - 31.12.2022	3112,500	BusNP	75	
Vejprtsko	587	Chomutov-Místo-Vejprty	208	47,000	01.05.2022 - 31.12.2022	3572,000	BusNP	76	
Vejprtsko	590	Kadaň-Klášterec nad Ohří-Vejprty-Annaberg-Buchholz	101	9,300	02.05.2022 - 30.12.2022	1571,700	BusNP	169	
Vejprtsko	590	Kadaň-Klášterec nad Ohří-Vejprty-Annaberg-Buchholz	102	36,700	02.05.2022 - 30.12.2022	6202,300	BusNP	169	
Vejprtsko	590	Kadaň-Klášterec nad Ohří-Vejprty-Annaberg-Buchholz	103	36,600	02.05.2022 - 30.12.2022	6185,400	BusNP	169	
Vejprtsko	590	Kadaň-Klášterec nad Ohří-Vejprty-Annaberg-Buchholz	104	36,700	02.05.2022 - 30.12.2022	6202,300	BusNP	169	
Vejprtsko	590	Kadaň-Klášterec nad Ohří-Vejprty-Annaberg-Buchholz	105	50,500	02.05.2022 - 30.12.2022	8534,500	BusNP	169	
Vejprtsko	590	Kadaň-Klášterec nad Ohří-Vejprty-Annaberg-Buchholz	106	36,700	02.05.2022 - 30.12.2022	6202,300	BusNP	169	
Vejprtsko	590	Kadaň-Klášterec nad Ohří-Vejprty-Annaberg-Buchholz	107	36,600	02.05.2022 - 30.12.2022	6185,400	BusNP	169	
Vejprtsko	590	Kadaň-Klášterec nad Ohří-Vejprty-Annaberg-Buchholz	108	9,800	02.05.2022 - 30.12.2022	1656,200	BusNP	169	
Vejprtsko	590	Kadaň-Klášterec nad Ohří-Vejprty-Annaberg-Buchholz	109	50,500	02.05.2022 - 30.12.2022	8534,500	BusNP	169	
Vejprtsko	590	Kadaň-Klášterec nad Ohří-Vejprty-Annaberg-Buchholz	110	36,700	02.05.2022 - 30.12.2022	6202,300	BusNP	169	
Vejprtsko	590	Kadaň-Klášterec nad Ohří-Vejprty-Annaberg-Buchholz	111	36,600	02.05.2022 - 30.12.2022	6185,400	BusNP	169	
Vejprtsko	590	Kadaň-Klášterec nad Ohří-Vejprty-Annaberg-Buchholz	112	50,000	02.05.2022 - 30.12.2022	8450,000	BusNP	169	
Vejprtsko	590	Kadaň-Klášterec nad Ohří-Vejprty-Annaberg-Buchholz	113	50,500	02.05.2022 - 30.12.2022	8534,500	BusNP	169	
Vejprtsko	590	Kadaň-Klášterec nad Ohří-Vejprty-Annaberg-Buchholz	114	36,700	02.05.2022 - 30.12.2022	6202,300	BusNP	169	
Vejprtsko	590	Kadaň-Klášterec nad Ohří-Vejprty-Annaberg-Buchholz	115	36,600	02.05.2022 - 30.12.2022	6185,400	BusNP	169	
Vejprtsko	590	Kadaň-Klášterec nad Ohří-Vejprty-Annaberg-Buchholz	116	36,700	02.05.2022 - 30.12.2022	6202,300	BusNP	169	
Vejprtsko	590	Kadaň-Klášterec nad Ohří-Vejprty-Annaberg-Buchholz	117	50,500	02.05.2022 - 30.12.2022	8534,500	BusNP	169	
Vejprtsko	590	Kadaň-Klášterec nad Ohří-Vejprty-Annaberg-Buchholz	118	50,000	02.05.2022 - 30.12.2022	8450,000	BusNP	169	
Vejprtsko	590	Kadaň-Klášterec nad Ohří-Vejprty-Annaberg-Buchholz	119	36,600	02.05.2022 - 30.12.2022	6185,400	BusNP	169	
Vejprtsko	590	Kadaň-Klášterec nad Ohří-Vejprty-Annaberg-Buchholz	120	36,700	02.05.2022 - 30.12.2022	6202,300	BusNP	169	
Vejprtsko	590	Kadaň-Klášterec nad Ohří-Vejprty-Annaberg-Buchholz	121	36,600	02.05.2022 - 30.12.2022	6185,400	BusNP	169	
Vejprtsko	590	Kadaň-Klášterec nad Ohří-Vejprty-Annaberg-Buchholz	122	50,000	02.05.2022 - 30.12.2022	8450,000	BusNP	169	
Vejprtsko	590	Kadaň-Klášterec nad Ohří-Vejprty-Annaberg-Buchholz	123	50,500	02.05.2022 - 30.12.2022	8534,500	BusNP	169	
Vejprtsko	590	Kadaň-Klášterec nad Ohří-Vejprty-Annaberg-Buchholz	124	36,700	02.05.2022 - 30.12.2022	6202,300	BusNP	169	
Vejprtsko	590	Kadaň-Klášterec nad Ohří-Vejprty-Annaberg-Buchholz	125	36,600	02.05.2022 - 30.12.2022	6185,400	BusNP	169	
Vejprtsko	590	Kadaň-Klášterec nad Ohří-Vejprty-Annaberg-Buchholz	126	50,000	02.05.2022 - 30.12.2022	8450,000	BusNP	169	
Vejprtsko	590	Kadaň-Klášterec nad Ohří-Vejprty-Annaberg-Buchholz	127	36,600	02.05.2022 - 30.12.2022	6185,400	BusNP	169	
Vejprtsko	590	Kadaň-Klášterec nad Ohří-Vejprty-Annaberg-Buchholz	128	36,700	02.05.2022 - 30.12.2022	6202,300	BusNP	169	
Vejprtsko	590	Kadaň-Klášterec nad Ohří-Vejprty-Annaberg-Buchholz	129	36,600	02.05.2022 - 30.12.2022	6185,400	BusNP	169	
Vejprtsko	590	Kadaň-Klášterec nad Ohří-Vejprty-Annaberg-Buchholz	130	36,700	02.05.2022 - 30.12.2022	6202,300	BusNP	169	
Vejprtsko	590	Kadaň-Klášterec nad Ohří-Vejprty-Annaberg-Buchholz	131	36,600	02.05.2022 - 30.12.2022	6185,400	BusNP	169	
Vejprtsko	590	Kadaň-Klášterec nad Ohří-Vejprty-Annaberg-Buchholz	132	50,000	02.05.2022 - 30.12.2022	8450,000	BusNP	169	
Vejprtsko	590	Kadaň-Klášterec nad Ohří-Vejprty-Annaberg-Buchholz	133	36,000	02.05.2022 - 30.12.2022	6084,000	BusNP	169	
Vejprtsko	590	Kadaň-Klášterec nad Ohří-Vejprty-Annaberg-Buchholz	134	36,700	02.05.2022 - 30.12.2022	6202,300	BusNP	169	
Vejprtsko	590	Kadaň-Klášterec nad Ohří-Vejprty-Annaberg-Buchholz	201	50,500	01.05.2022 - 31.12.2022	3838,000	BusNP	76	
Vejprtsko	590	Kadaň-Klášterec nad Ohří-Vejprty-Annaberg-Buchholz	202	36,700	01.05.2022 - 31.12.2022	2789,200	BusNP	76	
Vejprtsko	590	Kadaň-Klášterec nad Ohří-Vejprty-Annaberg-Buchholz	203	50,500	01.05.2022 - 31.12.2022	3838,000	BusNP	76	
Vejprtsko	590	Kadaň-Klášterec nad Ohří-Vejprty-Annaberg-Buchholz	204	50,000	01.05.2022 - 31.12.2022	3800,000	BusNP	76	
Vejprtsko	590	Kadaň-Klášterec nad Ohří-Vejprty-Annaberg-Buchholz	205	50,500	01.05.2022 - 31.12.2022	3838,000	BusNP	76	
Vejprtsko	590	Kadaň-Klášterec nad Ohří-Vejprty-Annaberg-Buchholz	206	50,000	01.05.2022 - 31.12.2022	3800,000	BusNP	76	
Vejprtsko	590	Kadaň-Klášterec nad Ohří-Vejprty-Annaberg-Buchholz	207	50,500	01.05.2022 - 31.12.2022	3838,000	BusNP	76	
Vejprtsko	590	Kadaň-Klášterec nad Ohří-Vejprty-Annaberg-Buchholz	208	50,000	01.05.2022 - 31.12.2022	3800,000	BusNP	76	
Vejprtsko	590	Kadaň-Klášterec nad Ohří-Vejprty-Annaberg-Buchholz	209	50,500	01.05.2022 - 31.12.2022	3787,500	BusNP	75	
Vejprtsko	590	Kadaň-Klášterec nad Ohří-Vejprty-Annaberg-Buchholz	210	50,000	01.05.2022 - 31.12.2022	3750,000	BusNP	75	
Vejprtsko	590	Kadaň-Klášterec nad Ohří-Vejprty-Annaberg-Buchholz	211	36,600	01.05.2022 - 31.12.2022	2745,000	BusNP	75	
Vejprtsko	590	Kadaň-Klášterec nad Ohří-Vejprty-Annaberg-Buchholz	212	50,000	01.05.2022 - 31.12.2022	3750,000	BusNP	75	
Vejprtsko	591	Kadaň,Tušimice-Klášterec nad Ohří-Okounov	101	13,300	02.05.2022 - 30.12.2022	2247,700	BusNP	169	
Vejprtsko	591	Kadaň,Tušimice-Klášterec nad Ohří-Okounov	102	26,600	02.05.2022 - 30.12.2022	4495,400	BusNP	169	
Vejprtsko	591	Kadaň,Tušimice-Klášterec nad Ohří-Okounov	103	23,800	02.05.2022 - 30.12.2022	4022,200	BusNP	169	
Vejprtsko	591	Kadaň,Tušimice-Klášterec nad Ohří-Okounov	104	22,000	02.05.2022 - 30.12.2022	3718,000	BusNP	169	
Vejprtsko	591	Kadaň,Tušimice-Klášterec nad Ohří-Okounov	105	26,600	02.05.2022 - 30.12.2022	4495,400	BusNP	169	
Vejprtsko	591	Kadaň,Tušimice-Klášterec nad Ohří-Okounov	106	23,800	02.05.2022 - 30.12.2022	4022,200	BusNP	169	
Vejprtsko	591	Kadaň,Tušimice-Klášterec nad Ohří-Okounov	107	15,800	02.05.2022 - 30.12.2022	2670,200	BusNP	169	
Vejprtsko	591	Kadaň,Tušimice-Klášterec nad Ohří-Okounov	108	13,300	02.05.2022 - 30.12.2022	2247,700	BusNP	169	
Vejprtsko	591	Kadaň,Tušimice-Klášterec nad Ohří-Okounov	109	17,000	02.05.2022 - 30.12.2022	2873,000	BusNP	169	
Vejprtsko	591	Kadaň,Tušimice-Klášterec nad Ohří-Okounov	110	17,000	02.05.2022 - 30.12.2022	2873,000	BusNP	169	
Vejprtsko	591	Kadaň,Tušimice-Klášterec nad Ohří-Okounov	111	17,000	02.05.2022 - 30.12.2022	2873,000	BusNP	169	
Vejprtsko	591	Kadaň,Tušimice-Klášterec nad Ohří-Okounov	112	23,300	02.05.2022 - 30.12.2022	3937,700	BusNP	169	
Vejprtsko	591	Kadaň,Tušimice-Klášterec nad Ohří-Okounov	113	19,800	02.05.2022 - 30.12.2022	3346,200	BusNP	169	
Vejprtsko	591	Kadaň,Tušimice-Klášterec nad Ohří-Okounov	114	17,000	02.05.2022 - 30.12.2022	2873,000	BusNP	169	
Vejprtsko	591	Kadaň,Tušimice-Klášterec nad Ohří-Okounov	115	17,000	02.05.2022 - 30.12.2022	2873,000	BusNP	169	
Vejprtsko	591	Kadaň,Tušimice-Klášterec nad Ohří-Okounov	116	17,000	02.05.2022 - 30.12.2022	2873,000	BusNP	169	
Vejprtsko	591	Kadaň,Tušimice-Klášterec nad Ohří-Okounov	117	17,000	02.05.2022 - 30.12.2022	2873,000	BusNP	169	
Vejprtsko	591	Kadaň,Tušimice-Klášterec nad Ohří-Okounov	118	19,800	02.05.2022 - 30.12.2022	3346,200	BusNP	169	
Vejprtsko	591	Kadaň,Tušimice-Klášterec nad Ohří-Okounov	119	23,000	02.05.2022 - 30.12.2022	3887,000	BusNP	169	
Vejprtsko	591	Kadaň,Tušimice-Klášterec nad Ohří-Okounov	120	17,000	02.05.2022 - 30.12.2022	2873,000	BusNP	169	
Vejprtsko	591	Kadaň,Tušimice-Klášterec nad Ohří-Okounov	121	11,400	02.05.2022 - 30.12.2022	1926,600	BusNP	169	
Vejprtsko	591	Kadaň,Tušimice-Klášterec nad Ohří-Okounov	122	23,800	02.05.2022 - 30.12.2022	4022,200	BusNP	169	
Vejprtsko	591	Kadaň,Tušimice-Klášterec nad Ohří-Okounov	123	23,800	02.05.2022 - 30.12.2022	4022,200	BusNP	169	
Vejprtsko	591	Kadaň,Tušimice-Klášterec nad Ohří-Okounov	124	9,000	02.05.2022 - 30.12.2022	1521,000	BusNP	169	
Vejprtsko	591	Kadaň,Tušimice-Klášterec nad Ohří-Okounov	125	9,000	02.05.2022 - 30.12.2022	1521,000	BusNP	169	
Vejprtsko	591	Kadaň,Tušimice-Klášterec nad Ohří-Okounov	126	26,600	02.05.2022 - 30.12.2022	4495,400	BusNP	169	
Vejprtsko	591	Kadaň,Tušimice-Klášterec nad Ohří-Okounov	127	29,800	02.05.2022 - 30.12.2022	5036,200	BusNP	169	
Vejprtsko	591	Kadaň,Tušimice-Klášterec nad Ohří-Okounov	128	11,400	02.05.2022 - 30.12.2022	1926,600	BusNP	169	
Vejprtsko	591	Kadaň,Tušimice-Klášterec nad Ohří-Okounov	129	23,800	02.05.2022 - 30.12.2022	4022,200	BusNP	169	
Vejprtsko	591	Kadaň,Tušimice-Klášterec nad Ohří-Okounov	130	23,800	02.05.2022 - 30.12.2022	4022,200	BusNP	169	
Vejprtsko	591	Kadaň,Tušimice-Klášterec nad Ohří-Okounov	131	26,600	02.05.2022 - 30.12.2022	4495,400	BusNP	169	
Vejprtsko	591	Kadaň,Tušimice-Klášterec nad Ohří-Okounov	132	26,600	02.05.2022 - 30.12.2022	4495,400	BusNP	169	
Vejprtsko	591	Kadaň,Tušimice-Klášterec nad Ohří-Okounov	133	13,300	02.05.2022 - 30.12.2022	2247,700	BusNP	169	
Vejprtsko	591	Kadaň,Tušimice-Klášterec nad Ohří-Okounov	134	23,800	02.05.2022 - 30.12.2022	4022,200	BusNP	169	
Vejprtsko	591	Kadaň,Tušimice-Klášterec nad Ohří-Okounov	135	23,800	02.05.2022 - 30.12.2022	4022,200	BusNP	169	
Vejprtsko	591	Kadaň,Tušimice-Klášterec nad Ohří-Okounov	136	26,600	02.05.2022 - 30.12.2022	4495,400	BusNP	169	
Vejprtsko	591	Kadaň,Tušimice-Klášterec nad Ohří-Okounov	137	26,600	02.05.2022 - 30.12.2022	4495,400	BusNP	169	
Vejprtsko	591	Kadaň,Tušimice-Klášterec nad Ohří-Okounov	138	13,300	02.05.2022 - 30.12.2022	2247,700	BusNP	169	
Vejprtsko	591	Kadaň,Tušimice-Klášterec nad Ohří-Okounov	139	17,000	02.05.2022 - 30.12.2022	2873,000	BusNP	169	

Vejprtsko	591	Kadaň,Tušimice-Klášterec nad Ohří-Okounov	140	17,000	02.05.2022 - 30.12.2022	2873,000	BusNP	169	
Vejprtsko	591	Kadaň,Tušimice-Klášterec nad Ohří-Okounov	141	17,000	02.05.2022 - 30.12.2022	2873,000	BusNP	169	
Vejprtsko	591	Kadaň,Tušimice-Klášterec nad Ohří-Okounov	142	19,800	02.05.2022 - 30.12.2022	3346,200	BusNP	169	
Vejprtsko	591	Kadaň,Tušimice-Klášterec nad Ohří-Okounov	143	13,300	02.05.2022 - 30.12.2022	2247,700	BusNP	169	
Vejprtsko	591	Kadaň,Tušimice-Klášterec nad Ohří-Okounov	144	22,300	02.05.2022 - 30.12.2022	3768,700	BusNP	169	
Vejprtsko	591	Kadaň,Tušimice-Klášterec nad Ohří-Okounov	145	22,300	02.05.2022 - 30.12.2022	3768,700	BusNP	169	
Vejprtsko	591	Kadaň,Tušimice-Klášterec nad Ohří-Okounov	146	13,300	02.05.2022 - 30.12.2022	2247,700	BusNP	169	
Vejprtsko	591	Kadaň,Tušimice-Klášterec nad Ohří-Okounov	201	15,800	01.05.2022 - 31.12.2022	1200,800	BusNP	76	
Vejprtsko	591	Kadaň,Tušimice-Klášterec nad Ohří-Okounov	202	23,300	01.05.2022 - 31.12.2022	1770,800	BusNP	76	
Vejprtsko	591	Kadaň,Tušimice-Klášterec nad Ohří-Okounov	203	23,300	01.05.2022 - 31.12.2022	1770,800	BusNP	76	
Vejprtsko	591	Kadaň,Tušimice-Klášterec nad Ohří-Okounov	204	15,800	01.05.2022 - 31.12.2022	1200,800	BusNP	76	
Vejprtsko	591	Kadaň,Tušimice-Klášterec nad Ohří-Okounov	205	16,500	01.05.2022 - 31.12.2022	1254,000	BusNP	76	
Vejprtsko	591	Kadaň,Tušimice-Klášterec nad Ohří-Okounov	206	16,500	01.05.2022 - 31.12.2022	1254,000	BusNP	76	
Vejprtsko	591	Kadaň,Tušimice-Klášterec nad Ohří-Okounov	207	19,300	01.05.2022 - 31.12.2022	1466,800	BusNP	76	
Vejprtsko	591	Kadaň,Tušimice-Klášterec nad Ohří-Okounov	208	16,500	01.05.2022 - 31.12.2022	1254,000	BusNP	76	
Vejprtsko	591	Kadaň,Tušimice-Klášterec nad Ohří-Okounov	209	16,500	01.05.2022 - 31.12.2022	1254,000	BusNP	76	
Vejprtsko	591	Kadaň,Tušimice-Klášterec nad Ohří-Okounov	210	19,300	01.05.2022 - 31.12.2022	1466,800	BusNP	76	
Vejprtsko	591	Kadaň,Tušimice-Klášterec nad Ohří-Okounov	211	19,300	01.05.2022 - 31.12.2022	1466,800	BusNP	76	
Vejprtsko	591	Kadaň,Tušimice-Klášterec nad Ohří-Okounov	212	16,500	01.05.2022 - 31.12.2022	1254,000	BusNP	76	
Vejprtsko	591	Kadaň,Tušimice-Klášterec nad Ohří-Okounov	213	16,500	01.05.2022 - 31.12.2022	1254,000	BusNP	76	
Vejprtsko	591	Kadaň,Tušimice-Klášterec nad Ohří-Okounov	214	19,300	01.05.2022 - 31.12.2022	1466,800	BusNP	76	
Vejprtsko	591	Kadaň,Tušimice-Klášterec nad Ohří-Okounov	215	16,800	01.05.2022 - 31.12.2022	1276,800	BusNP	76	
Vejprtsko	591	Kadaň,Tušimice-Klášterec nad Ohří-Okounov	216	23,300	01.05.2022 - 31.12.2022	1770,800	BusNP	76	
Vejprtsko	591	Kadaň,Tušimice-Klášterec nad Ohří-Okounov	217	26,100	01.05.2022 - 31.12.2022	1983,600	BusNP	76	
Vejprtsko	591	Kadaň,Tušimice-Klášterec nad Ohří-Okounov	218	16,800	01.05.2022 - 31.12.2022	1276,800	BusNP	76	
Vejprtsko	591	Kadaň,Tušimice-Klášterec nad Ohří-Okounov	219	17,000	01.05.2022 - 31.12.2022	1292,000	BusNP	76	
Vejprtsko	591	Kadaň,Tušimice-Klášterec nad Ohří-Okounov	220	19,300	01.05.2022 - 31.12.2022	1466,800	BusNP	76	
Vejprtsko	591	Kadaň,Tušimice-Klášterec nad Ohří-Okounov	221	13,300	01.05.2022 - 31.12.2022	1010,800	BusNP	76	
Vejprtsko	591	Kadaň,Tušimice-Klášterec nad Ohří-Okounov	222	17,000	01.05.2022 - 31.12.2022	1292,000	BusNP	76	
Vejprtsko	591	Kadaň,Tušimice-Klášterec nad Ohří-Okounov	223	16,500	01.05.2022 - 31.12.2022	1254,000	BusNP	76	
Vejprtsko	591	Kadaň,Tušimice-Klášterec nad Ohří-Okounov	224	10,900	01.05.2022 - 31.12.2022	828,400	BusNP	76	
Vejprtsko	593	Kadaň-Klášterec nad Ohří-Domašín,Petlery	101	4,500	02.05.2022 - 30.12.2022	760,500	BusNP	169	
Vejprtsko	593	Kadaň-Klášterec nad Ohří-Domašín,Petlery	102	13,300	02.05.2022 - 30.12.2022	2247,700	BusNP	169	
Vejprtsko	593	Kadaň-Klášterec nad Ohří-Domašín,Petlery	103	15,200	02.05.2022 - 30.12.2022	2568,800	BusNP	169	
Vejprtsko	593	Kadaň-Klášterec nad Ohří-Domašín,Petlery	104	11,000	02.05.2022 - 30.12.2022	1859,000	BusNP	169	
Vejprtsko	593	Kadaň-Klášterec nad Ohří-Domašín,Petlery	105	14,300	02.05.2022 - 30.12.2022	2416,700	BusNP	169	
Vejprtsko	593	Kadaň-Klášterec nad Ohří-Domašín,Petlery	106	27,600	02.05.2022 - 30.12.2022	4664,400	BusNP	169	
Vejprtsko	593	Kadaň-Klášterec nad Ohří-Domašín,Petlery	107	27,600	02.05.2022 - 30.12.2022	4664,400	BusNP	169	
Vejprtsko	593	Kadaň-Klášterec nad Ohří-Domašín,Petlery	108	19,700	02.05.2022 - 30.12.2022	3329,300	BusNP	169	
Vejprtsko	593	Kadaň-Klášterec nad Ohří-Domašín,Petlery	109	27,600	02.05.2022 - 30.12.2022	4664,400	BusNP	169	
Vejprtsko	593	Kadaň-Klášterec nad Ohří-Domašín,Petlery	110	19,700	02.05.2022 - 30.12.2022	3329,300	BusNP	169	
Vejprtsko	593	Kadaň-Klášterec nad Ohří-Domašín,Petlery	111	27,600	02.05.2022 - 30.12.2022	4664,400	BusNP	169	
Vejprtsko	593	Kadaň-Klášterec nad Ohří-Domašín,Petlery	112	4,500	02.05.2022 - 30.12.2022	760,500	BusNP	169	
Vejprtsko	593	Kadaň-Klášterec nad Ohří-Domašín,Petlery	113	12,600	13.06.2022 - 30.12.2022	1751,400	BusNP	139	
Součet						815740,100			

Vymezení linek a spojů

2023 a další

Oblasti: Vejprtsko
Dopravci: Autobusy Karlovy Vary, a.s.
Provozovny: Vejprty (AKV)

Oblast	Číslo linky	Název linky	Číslo spoje	Délka spoje	Období od-do	Počet spojů	Výkon za období	Typ vozu	Poznámka grafikonu
(1)	(2)	(3)	(4)	(5)	(6)	(7)	(8)=(5)x(7)	(9)	(10)
Vejprtsko	580	Chomutov-Klášterec nad Ohří	101	33,200	02.01.2023 - 29.12.2023	250	8300,000	BusNP	
Vejprtsko	580	Chomutov-Klášterec nad Ohří	102	28,800	02.01.2023 - 29.12.2023	250	7200,000	BusNP	
Vejprtsko	580	Chomutov-Klášterec nad Ohří	103	21,900	02.01.2023 - 29.12.2023	250	5475,000	BusNP	
Vejprtsko	580	Chomutov-Klášterec nad Ohří	104	32,600	02.01.2023 - 29.12.2023	250	8150,000	BusNP	
Vejprtsko	580	Chomutov-Klášterec nad Ohří	105	21,900	02.01.2023 - 29.12.2023	250	5475,000	BusNP	
Vejprtsko	580	Chomutov-Klášterec nad Ohří	106	21,500	02.01.2023 - 29.12.2023	250	5375,000	BusNP	
Vejprtsko	580	Chomutov-Klášterec nad Ohří	107	32,200	02.01.2023 - 29.12.2023	250	8050,000	BusNP	
Vejprtsko	580	Chomutov-Klášterec nad Ohří	108	28,800	02.01.2023 - 29.12.2023	250	7200,000	BusNP	
Vejprtsko	580	Chomutov-Klášterec nad Ohří	109	29,200	02.01.2023 - 29.12.2023	250	7300,000	BusNP	
Vejprtsko	580	Chomutov-Klášterec nad Ohří	110	31,600	02.01.2023 - 29.12.2023	250	7900,000	BusNP	
Vejprtsko	580	Chomutov-Klášterec nad Ohří	111	29,200	02.01.2023 - 29.12.2023	250	7300,000	BusNP	
Vejprtsko	580	Chomutov-Klášterec nad Ohří	112	21,500	02.01.2023 - 29.12.2023	250	5375,000	BusNP	
Vejprtsko	580	Chomutov-Klášterec nad Ohří	113	29,200	02.01.2023 - 29.12.2023	250	7300,000	BusNP	
Vejprtsko	580	Chomutov-Klášterec nad Ohří	114	21,500	02.01.2023 - 29.12.2023	250	5375,000	BusNP	
Vejprtsko	580	Chomutov-Klášterec nad Ohří	115	32,200	02.01.2023 - 29.12.2023	250	8050,000	BusNP	
Vejprtsko	580	Chomutov-Klášterec nad Ohří	116	31,600	02.01.2023 - 29.12.2023	250	7900,000	BusNP	
Vejprtsko	580	Chomutov-Klášterec nad Ohří	201	24,000	01.01.2023 - 31.12.2023	64	1536,000	BusNP	
Vejprtsko	580	Chomutov-Klášterec nad Ohří	202	18,700	01.01.2023 - 31.12.2023	115	2150,500	BusNP	
Vejprtsko	582	Vejprty-Kovářská-Boží Dar	101	17,100	02.01.2023 - 29.12.2023	250	4275,000	BusNP	
Vejprtsko	582	Vejprty-Kovářská-Boží Dar	102	22,100	02.01.2023 - 29.12.2023	250	5525,000	BusNP	
Vejprtsko	582	Vejprty-Kovářská-Boží Dar	103	17,100	02.01.2023 - 29.12.2023	250	4275,000	BusNP	
Vejprtsko	582	Vejprty-Kovářská-Boží Dar	104	17,000	02.01.2023 - 29.12.2023	250	4250,000	BusNP	
Vejprtsko	582	Vejprty-Kovářská-Boží Dar	105	22,200	02.01.2023 - 29.12.2023	250	5550,000	BusNP	
Vejprtsko	582	Vejprty-Kovářská-Boží Dar	106	17,000	02.01.2023 - 29.12.2023	250	4250,000	BusNP	
Vejprtsko	582	Vejprty-Kovářská-Boží Dar	107	22,200	02.01.2023 - 29.12.2023	250	5550,000	BusNP	
Vejprtsko	582	Vejprty-Kovářská-Boží Dar	108	17,000	02.01.2023 - 29.12.2023	250	4250,000	BusNP	
Vejprtsko	582	Vejprty-Kovářská-Boží Dar	201	22,200	01.01.2023 - 31.12.2023	115	2553,000	BusNP	
Vejprtsko	582	Vejprty-Kovářská-Boží Dar	202	22,100	01.01.2023 - 31.12.2023	115	2541,500	BusNP	
Vejprtsko	582	Vejprty-Kovářská-Boží Dar	203	22,200	01.01.2023 - 31.12.2023	115	2553,000	BusNP	
Vejprtsko	582	Vejprty-Kovářská-Boží Dar	204	22,100	01.01.2023 - 31.12.2023	115	2541,500	BusNP	
Vejprtsko	582	Vejprty-Kovářská-Boží Dar	205	22,200	01.01.2023 - 31.12.2023	115	2553,000	BusNP	
Vejprtsko	582	Vejprty-Kovářská-Boží Dar	206	22,100	01.01.2023 - 31.12.2023	64	1414,400	BusNP	
Vejprtsko	582	Vejprty-Kovářská-Boží Dar	206	22,100	07.01.2023 - 30.12.2023	52	1149,200	BusNP	
Vejprtsko	582	Vejprty-Kovářská-Boží Dar	207	22,200	01.01.2023 - 31.12.2023	64	1420,800	BusNP	
Vejprtsko	582	Vejprty-Kovářská-Boží Dar	207	22,200	07.01.2023 - 30.12.2023	52	1154,400	BusNP	
Vejprtsko	582	Vejprty-Kovářská-Boží Dar	208	22,100	01.01.2023 - 31.12.2023	115	2541,500	BusNP	
Vejprtsko	585	Jirkov-Chomutov-Kurort Oberwiesenthal	201	60,900	01.01.2023 - 31.12.2023	64	3897,600	BusNP	
Vejprtsko	585	Jirkov-Chomutov-Kurort Oberwiesenthal	201	60,900	07.01.2023 - 30.12.2023	52	3166,800	BusNP	
Vejprtsko	585	Jirkov-Chomutov-Kurort Oberwiesenthal	202	61,400	01.01.2023 - 31.12.2023	64	3929,600	BusNP	
Vejprtsko	585	Jirkov-Chomutov-Kurort Oberwiesenthal	202	61,400	07.01.2023 - 30.12.2023	52	3192,800	BusNP	
Vejprtsko	585	Jirkov-Chomutov-Kurort Oberwiesenthal	203	60,900	01.01.2023 - 31.12.2023	64	3897,600	BusNP	
Vejprtsko	585	Jirkov-Chomutov-Kurort Oberwiesenthal	203	60,900	07.01.2023 - 30.12.2023	52	3166,800	BusNP	
Vejprtsko	585	Jirkov-Chomutov-Kurort Oberwiesenthal	204	61,400	01.01.2023 - 31.12.2023	64	3929,600	BusNP	
Vejprtsko	585	Jirkov-Chomutov-Kurort Oberwiesenthal	204	61,400	07.01.2023 - 30.12.2023	52	3192,800	BusNP	
Vejprtsko	586	Chomutov-Výsluní-Vejprty	101	35,700	02.01.2023 - 29.12.2023	250	8925,000	BusNP	
Vejprtsko	586	Chomutov-Výsluní-Vejprty	102	35,900	02.01.2023 - 29.12.2023	250	8975,000	BusNP	
Vejprtsko	586	Chomutov-Výsluní-Vejprty	103	42,000	02.01.2023 - 29.12.2023	250	10500,000	BusNP	
Vejprtsko	586	Chomutov-Výsluní-Vejprty	104	44,600	02.01.2023 - 29.12.2023	250	11150,000	BusNP	
Vejprtsko	586	Chomutov-Výsluní-Vejprty	105	35,700	02.01.2023 - 29.12.2023	250	8925,000	BusNP	
Vejprtsko	586	Chomutov-Výsluní-Vejprty	106	42,200	02.01.2023 - 29.12.2023	250	10550,000	BusNP	
Vejprtsko	586	Chomutov-Výsluní-Vejprty	107	42,000	02.01.2023 - 29.12.2023	250	10500,000	BusNP	
Vejprtsko	586	Chomutov-Výsluní-Vejprty	108	42,200	02.01.2023 - 29.12.2023	250	10550,000	BusNP	
Vejprtsko	586	Chomutov-Výsluní-Vejprty	109	37,600	02.01.2023 - 29.12.2023	250	9400,000	BusNP	
Vejprtsko	586	Chomutov-Výsluní-Vejprty	110	35,900	02.01.2023 - 29.12.2023	250	8975,000	BusNP	
Vejprtsko	586	Chomutov-Výsluní-Vejprty	111	42,000	02.01.2023 - 29.12.2023	250	10500,000	BusNP	
Vejprtsko	586	Chomutov-Výsluní-Vejprty	112	42,200	02.01.2023 - 29.12.2023	250	10550,000	BusNP	
Vejprtsko	586	Chomutov-Výsluní-Vejprty	113	35,700	02.01.2023 - 29.12.2023	250	8925,000	BusNP	
Vejprtsko	586	Chomutov-Výsluní-Vejprty	114	35,900	02.01.2023 - 29.12.2023	250	8975,000	BusNP	
Vejprtsko	587	Chomutov-Místo-Vejprty	101	14,900	02.01.2023 - 29.12.2023	250	3725,000	BusNP	
Vejprtsko	587	Chomutov-Místo-Vejprty	102	40,700	02.01.2023 - 29.12.2023	250	10175,000	BusNP	
Vejprtsko	587	Chomutov-Místo-Vejprty	103	22,900	03.01.2023 - 29.12.2023	199	4557,100	BusNP	
Vejprtsko	587	Chomutov-Místo-Vejprty	104	14,200	02.01.2023 - 29.12.2023	250	3550,000	BusNP	
Vejprtsko	587	Chomutov-Místo-Vejprty	105	14,900	02.01.2023 - 27.10.2023	51	759,900	BusNP	
Vejprtsko	587	Chomutov-Místo-Vejprty	106	23,500	03.01.2023 - 29.12.2023	199	4676,500	BusNP	
Vejprtsko	587	Chomutov-Místo-Vejprty	107	14,900	02.01.2023 - 29.12.2023	250	3725,000	BusNP	
Vejprtsko	587	Chomutov-Místo-Vejprty	108	13,200	02.01.2023 - 27.10.2023	51	673,200	BusNP	
Vejprtsko	587	Chomutov-Místo-Vejprty	109	14,900	02.01.2023 - 29.12.2023	250	3725,000	BusNP	
Vejprtsko	587	Chomutov-Místo-Vejprty	110	14,200	02.01.2023 - 29.12.2023	250	3550,000	BusNP	
Vejprtsko	587	Chomutov-Místo-Vejprty	111	14,900	02.01.2023 - 29.12.2023	250	3725,000	BusNP	
Vejprtsko	587	Chomutov-Místo-Vejprty	112	14,200	02.01.2023 - 29.12.2023	250	3550,000	BusNP	
Vejprtsko	587	Chomutov-Místo-Vejprty	113	14,900	02.01.2023 - 29.12.2023	250	3725,000	BusNP	
Vejprtsko	587	Chomutov-Místo-Vejprty	114	14,200	02.01.2023 - 29.12.2023	250	3550,000	BusNP	
Vejprtsko	587	Chomutov-Místo-Vejprty	115	14,900	02.01.2023 - 29.12.2023	250	3725,000	BusNP	
Vejprtsko	587	Chomutov-Místo-Vejprty	116	14,200	02.01.2023 - 29.12.2023	250	3550,000	BusNP	
Vejprtsko	587	Chomutov-Místo-Vejprty	117	14,900	02.01.2023 - 29.12.2023	250	3725,000	BusNP	
Vejprtsko	587	Chomutov-Místo-Vejprty	118	14,200	02.01.2023 - 29.12.2023	250	3550,000	BusNP	
Vejprtsko	587	Chomutov-Místo-Vejprty	119	14,900	02.01.2023 - 29.12.2023	250	3725,000	BusNP	
Vejprtsko	587	Chomutov-Místo-Vejprty	120	14,200	02.01.2023 - 29.12.2023	250	3550,000	BusNP	
Vejprtsko	587	Chomutov-Místo-Vejprty	121	14,900	02.01.2023 - 29.12.2023	250	3725,000	BusNP	
Vejprtsko	587	Chomutov-Místo-Vejprty	122	14,200	02.01.2023 - 29.12.2023	250	3550,000	BusNP	
Vejprtsko	587	Chomutov-Místo-Vejprty	123	14,900	02.01.2023 - 29.12.2023	250	3725,000	BusNP	
Vejprtsko	587	Chomutov-Místo-Vejprty	124	14,200	02.01.2023 - 29.12.2023	250	3550,000	BusNP	
Vejprtsko	587	Chomutov-Místo-Vejprty	125	41,500	02.01.2023 - 29.12.2023	250	10375,000	BusNP	
Vejprtsko	587	Chomutov-Místo-Vejprty	126	14,200	02.01.2023 - 29.12.2023	250	3550,000	BusNP	
Vejprtsko	587	Chomutov-Místo-Vejprty	201	41,500	07.01.2023 - 31.12.2023	114	4731,000	BusNP	

Vejprtsko	587	Chomutov-Místo-Vejprty	202	40,700	07.01.2023 - 31.12.2023	114	4639,800	BusNP	
Vejprtsko	587	Chomutov-Místo-Vejprty	203	47,800	01.01.2023 - 31.12.2023	115	5497,000	BusNP	
Vejprtsko	587	Chomutov-Místo-Vejprty	204	40,700	01.01.2023 - 31.12.2023	115	4680,500	BusNP	
Vejprtsko	587	Chomutov-Místo-Vejprty	205	41,500	01.01.2023 - 31.12.2023	115	4772,500	BusNP	
Vejprtsko	587	Chomutov-Místo-Vejprty	206	40,700	01.01.2023 - 31.12.2023	115	4680,500	BusNP	
Vejprtsko	587	Chomutov-Místo-Vejprty	207	41,500	01.01.2023 - 31.12.2023	115	4772,500	BusNP	
Vejprtsko	587	Chomutov-Místo-Vejprty	208	47,000	01.01.2023 - 31.12.2023	115	5405,000	BusNP	
Vejprtsko	590	Kadaň-Klášterec nad Ohří-Vejprty-Annaberg-Buchholz	101	9,300	02.01.2023 - 29.12.2023	250	2325,000	BusNP	
Vejprtsko	590	Kadaň-Klášterec nad Ohří-Vejprty-Annaberg-Buchholz	102	36,700	02.01.2023 - 29.12.2023	250	9175,000	BusNP	
Vejprtsko	590	Kadaň-Klášterec nad Ohří-Vejprty-Annaberg-Buchholz	103	36,600	02.01.2023 - 29.12.2023	250	9150,000	BusNP	
Vejprtsko	590	Kadaň-Klášterec nad Ohří-Vejprty-Annaberg-Buchholz	104	36,700	02.01.2023 - 29.12.2023	250	9175,000	BusNP	
Vejprtsko	590	Kadaň-Klášterec nad Ohří-Vejprty-Annaberg-Buchholz	105	50,500	02.01.2023 - 29.12.2023	250	12625,000	BusNP	
Vejprtsko	590	Kadaň-Klášterec nad Ohří-Vejprty-Annaberg-Buchholz	106	36,700	02.01.2023 - 29.12.2023	250	9175,000	BusNP	
Vejprtsko	590	Kadaň-Klášterec nad Ohří-Vejprty-Annaberg-Buchholz	107	36,600	02.01.2023 - 29.12.2023	250	9150,000	BusNP	
Vejprtsko	590	Kadaň-Klášterec nad Ohří-Vejprty-Annaberg-Buchholz	108	9,800	02.01.2023 - 29.12.2023	250	2450,000	BusNP	
Vejprtsko	590	Kadaň-Klášterec nad Ohří-Vejprty-Annaberg-Buchholz	109	50,500	02.01.2023 - 29.12.2023	250	12625,000	BusNP	
Vejprtsko	590	Kadaň-Klášterec nad Ohří-Vejprty-Annaberg-Buchholz	110	36,700	02.01.2023 - 29.12.2023	250	9175,000	BusNP	
Vejprtsko	590	Kadaň-Klášterec nad Ohří-Vejprty-Annaberg-Buchholz	111	36,600	02.01.2023 - 29.12.2023	250	9150,000	BusNP	
Vejprtsko	590	Kadaň-Klášterec nad Ohří-Vejprty-Annaberg-Buchholz	112	50,000	02.01.2023 - 29.12.2023	250	12500,000	BusNP	
Vejprtsko	590	Kadaň-Klášterec nad Ohří-Vejprty-Annaberg-Buchholz	113	50,500	02.01.2023 - 29.12.2023	250	12625,000	BusNP	
Vejprtsko	590	Kadaň-Klášterec nad Ohří-Vejprty-Annaberg-Buchholz	114	36,700	02.01.2023 - 29.12.2023	250	9175,000	BusNP	
Vejprtsko	590	Kadaň-Klášterec nad Ohří-Vejprty-Annaberg-Buchholz	115	36,600	02.01.2023 - 29.12.2023	250	9150,000	BusNP	
Vejprtsko	590	Kadaň-Klášterec nad Ohří-Vejprty-Annaberg-Buchholz	116	36,700	02.01.2023 - 29.12.2023	250	9175,000	BusNP	
Vejprtsko	590	Kadaň-Klášterec nad Ohří-Vejprty-Annaberg-Buchholz	117	50,500	02.01.2023 - 29.12.2023	250	12625,000	BusNP	
Vejprtsko	590	Kadaň-Klášterec nad Ohří-Vejprty-Annaberg-Buchholz	118	50,000	02.01.2023 - 29.12.2023	250	12500,000	BusNP	
Vejprtsko	590	Kadaň-Klášterec nad Ohří-Vejprty-Annaberg-Buchholz	119	36,600	02.01.2023 - 29.12.2023	250	9150,000	BusNP	
Vejprtsko	590	Kadaň-Klášterec nad Ohří-Vejprty-Annaberg-Buchholz	120	36,700	02.01.2023 - 29.12.2023	250	9175,000	BusNP	
Vejprtsko	590	Kadaň-Klášterec nad Ohří-Vejprty-Annaberg-Buchholz	121	36,600	02.01.2023 - 29.12.2023	250	9150,000	BusNP	
Vejprtsko	590	Kadaň-Klášterec nad Ohří-Vejprty-Annaberg-Buchholz	122	50,000	02.01.2023 - 29.12.2023	250	12500,000	BusNP	
Vejprtsko	590	Kadaň-Klášterec nad Ohří-Vejprty-Annaberg-Buchholz	123	50,500	02.01.2023 - 29.12.2023	250	12625,000	BusNP	
Vejprtsko	590	Kadaň-Klášterec nad Ohří-Vejprty-Annaberg-Buchholz	124	36,700	02.01.2023 - 29.12.2023	250	9175,000	BusNP	
Vejprtsko	590	Kadaň-Klášterec nad Ohří-Vejprty-Annaberg-Buchholz	125	36,600	02.01.2023 - 29.12.2023	250	9150,000	BusNP	
Vejprtsko	590	Kadaň-Klášterec nad Ohří-Vejprty-Annaberg-Buchholz	126	50,000	02.01.2023 - 29.12.2023	250	12500,000	BusNP	
Vejprtsko	590	Kadaň-Klášterec nad Ohří-Vejprty-Annaberg-Buchholz	127	36,600	02.01.2023 - 29.12.2023	250	9150,000	BusNP	
Vejprtsko	590	Kadaň-Klášterec nad Ohří-Vejprty-Annaberg-Buchholz	128	36,700	02.01.2023 - 29.12.2023	250	9175,000	BusNP	
Vejprtsko	590	Kadaň-Klášterec nad Ohří-Vejprty-Annaberg-Buchholz	129	36,600	02.01.2023 - 29.12.2023	250	9150,000	BusNP	
Vejprtsko	590	Kadaň-Klášterec nad Ohří-Vejprty-Annaberg-Buchholz	130	36,700	02.01.2023 - 29.12.2023	250	9175,000	BusNP	
Vejprtsko	590	Kadaň-Klášterec nad Ohří-Vejprty-Annaberg-Buchholz	131	36,600	02.01.2023 - 29.12.2023	250	9150,000	BusNP	
Vejprtsko	590	Kadaň-Klášterec nad Ohří-Vejprty-Annaberg-Buchholz	132	50,000	02.01.2023 - 29.12.2023	250	12500,000	BusNP	
Vejprtsko	590	Kadaň-Klášterec nad Ohří-Vejprty-Annaberg-Buchholz	133	36,000	02.01.2023 - 29.12.2023	250	9000,000	BusNP	
Vejprtsko	590	Kadaň-Klášterec nad Ohří-Vejprty-Annaberg-Buchholz	134	36,700	02.01.2023 - 29.12.2023	250	9175,000	BusNP	
Vejprtsko	590	Kadaň-Klášterec nad Ohří-Vejprty-Annaberg-Buchholz	201	50,500	01.01.2023 - 31.12.2023	115	5807,500	BusNP	
Vejprtsko	590	Kadaň-Klášterec nad Ohří-Vejprty-Annaberg-Buchholz	202	36,700	01.01.2023 - 31.12.2023	115	4220,500	BusNP	
Vejprtsko	590	Kadaň-Klášterec nad Ohří-Vejprty-Annaberg-Buchholz	203	50,500	01.01.2023 - 31.12.2023	115	5807,500	BusNP	
Vejprtsko	590	Kadaň-Klášterec nad Ohří-Vejprty-Annaberg-Buchholz	204	50,000	01.01.2023 - 31.12.2023	115	5750,000	BusNP	
Vejprtsko	590	Kadaň-Klášterec nad Ohří-Vejprty-Annaberg-Buchholz	205	50,500	01.01.2023 - 31.12.2023	115	5807,500	BusNP	
Vejprtsko	590	Kadaň-Klášterec nad Ohří-Vejprty-Annaberg-Buchholz	206	50,000	01.01.2023 - 31.12.2023	115	5750,000	BusNP	
Vejprtsko	590	Kadaň-Klášterec nad Ohří-Vejprty-Annaberg-Buchholz	207	50,500	01.01.2023 - 31.12.2023	115	5807,500	BusNP	
Vejprtsko	590	Kadaň-Klášterec nad Ohří-Vejprty-Annaberg-Buchholz	208	50,000	01.01.2023 - 31.12.2023	115	5750,000	BusNP	
Vejprtsko	590	Kadaň-Klášterec nad Ohří-Vejprty-Annaberg-Buchholz	209	50,500	01.01.2023 - 31.12.2023	115	5807,500	BusNP	
Vejprtsko	590	Kadaň-Klášterec nad Ohří-Vejprty-Annaberg-Buchholz	210	50,000	01.01.2023 - 31.12.2023	115	5750,000	BusNP	
Vejprtsko	590	Kadaň-Klášterec nad Ohří-Vejprty-Annaberg-Buchholz	211	36,600	01.01.2023 - 31.12.2023	115	4209,000	BusNP	
Vejprtsko	590	Kadaň-Klášterec nad Ohří-Vejprty-Annaberg-Buchholz	212	50,000	01.01.2023 - 31.12.2023	115	5750,000	BusNP	
Vejprtsko	591	Kadaň,Tušimice-Klášterec nad Ohří-Okounov	101	13,300	02.01.2023 - 29.12.2023	250	3325,000	BusNP	
Vejprtsko	591	Kadaň,Tušimice-Klášterec nad Ohří-Okounov	102	26,600	02.01.2023 - 29.12.2023	250	6650,000	BusNP	
Vejprtsko	591	Kadaň,Tušimice-Klášterec nad Ohří-Okounov	103	23,800	02.01.2023 - 29.12.2023	250	5950,000	BusNP	
Vejprtsko	591	Kadaň,Tušimice-Klášterec nad Ohří-Okounov	104	22,000	02.01.2023 - 29.12.2023	250	5500,000	BusNP	
Vejprtsko	591	Kadaň,Tušimice-Klášterec nad Ohří-Okounov	105	26,600	02.01.2023 - 29.12.2023	250	6650,000	BusNP	
Vejprtsko	591	Kadaň,Tušimice-Klášterec nad Ohří-Okounov	106	23,800	02.01.2023 - 29.12.2023	250	5950,000	BusNP	
Vejprtsko	591	Kadaň,Tušimice-Klášterec nad Ohří-Okounov	107	15,800	02.01.2023 - 29.12.2023	250	3950,000	BusNP	
Vejprtsko	591	Kadaň,Tušimice-Klášterec nad Ohří-Okounov	108	13,300	02.01.2023 - 29.12.2023	250	3325,000	BusNP	
Vejprtsko	591	Kadaň,Tušimice-Klášterec nad Ohří-Okounov	109	17,000	02.01.2023 - 29.12.2023	250	4250,000	BusNP	
Vejprtsko	591	Kadaň,Tušimice-Klášterec nad Ohří-Okounov	110	17,000	02.01.2023 - 29.12.2023	250	4250,000	BusNP	
Vejprtsko	591	Kadaň,Tušimice-Klášterec nad Ohří-Okounov	111	17,000	02.01.2023 - 29.12.2023	250	4250,000	BusNP	
Vejprtsko	591	Kadaň,Tušimice-Klášterec nad Ohří-Okounov	112	23,300	02.01.2023 - 29.12.2023	250	5825,000	BusNP	
Vejprtsko	591	Kadaň,Tušimice-Klášterec nad Ohří-Okounov	113	19,800	02.01.2023 - 29.12.2023	250	4950,000	BusNP	
Vejprtsko	591	Kadaň,Tušimice-Klášterec nad Ohří-Okounov	114	17,000	02.01.2023 - 29.12.2023	250	4250,000	BusNP	
Vejprtsko	591	Kadaň,Tušimice-Klášterec nad Ohří-Okounov	115	17,000	02.01.2023 - 29.12.2023	250	4250,000	BusNP	
Vejprtsko	591	Kadaň,Tušimice-Klášterec nad Ohří-Okounov	116	17,000	02.01.2023 - 29.12.2023	250	4250,000	BusNP	
Vejprtsko	591	Kadaň,Tušimice-Klášterec nad Ohří-Okounov	117	17,000	02.01.2023 - 29.12.2023	250	4250,000	BusNP	
Vejprtsko	591	Kadaň,Tušimice-Klášterec nad Ohří-Okounov	118	19,800	02.01.2023 - 29.12.2023	250	4950,000	BusNP	
Vejprtsko	591	Kadaň,Tušimice-Klášterec nad Ohří-Okounov	119	23,000	02.01.2023 - 29.12.2023	250	5750,000	BusNP	
Vejprtsko	591	Kadaň,Tušimice-Klášterec nad Ohří-Okounov	120	17,000	02.01.2023 - 29.12.2023	250	4250,000	BusNP	
Vejprtsko	591	Kadaň,Tušimice-Klášterec nad Ohří-Okounov	121	11,400	02.01.2023 - 29.12.2023	250	2850,000	BusNP	
Vejprtsko	591	Kadaň,Tušimice-Klášterec nad Ohří-Okounov	122	23,800	02.01.2023 - 29.12.2023	250	5950,000	BusNP	
Vejprtsko	591	Kadaň,Tušimice-Klášterec nad Ohří-Okounov	123	23,800	02.01.2023 - 29.12.2023	250	5950,000	BusNP	
Vejprtsko	591	Kadaň,Tušimice-Klášterec nad Ohří-Okounov	124	9,000	02.01.2023 - 29.12.2023	250	2250,000	BusNP	
Vejprtsko	591	Kadaň,Tušimice-Klášterec nad Ohří-Okounov	125	9,000	02.01.2023 - 29.12.2023	250	2250,000	BusNP	
Vejprtsko	591	Kadaň,Tušimice-Klášterec nad Ohří-Okounov	126	26,600	02.01.2023 - 29.12.2023	250	6650,000	BusNP	
Vejprtsko	591	Kadaň,Tušimice-Klášterec nad Ohří-Okounov	127	29,800	02.01.2023 - 29.12.2023	250	7450,000	BusNP	
Vejprtsko	591	Kadaň,Tušimice-Klášterec nad Ohří-Okounov	128	11,400	02.01.2023 - 29.12.2023	250	2850,000	BusNP	
Vejprtsko	591	Kadaň,Tušimice-Klášterec nad Ohří-Okounov	129	23,800	02.01.2023 - 29.12.2023	250	5950,000	BusNP	
Vejprtsko	591	Kadaň,Tušimice-Klášterec nad Ohří-Okounov	130	23,800	02.01.2023 - 29.12.2023	250	5950,000	BusNP	
Vejprtsko	591	Kadaň,Tušimice-Klášterec nad Ohří-Okounov	131	26,600	02.01.2023 - 29.12.2023	250	6650,000	BusNP	
Vejprtsko	591	Kadaň,Tušimice-Klášterec nad Ohří-Okounov	132	26,600	02.01.2023 - 29.12.2023	250	6650,000	BusNP	
Vejprtsko	591	Kadaň,Tušimice-Klášterec nad Ohří-Okounov	133	13,300	02.01.2023 - 29.12.2023	250	3325,000	BusNP	
Vejprtsko	591	Kadaň,Tušimice-Klášterec nad Ohří-Okounov	134	23,800	02.01.2023 - 29.12.2023	250	5950,000	BusNP	
Vejprtsko	591	Kadaň,Tušimice-Klášterec nad Ohří-Okounov	135	23,800	02.01.2023 - 29.12.2023	250	5950,000	BusNP	
Vejprtsko	591	Kadaň,Tušimice-Klášterec nad Ohří-Okounov	136	26,600	02.01.2023 - 29.12.2023	250	6650,000	BusNP	
Vejprtsko	591	Kadaň,Tušimice-Klášterec nad Ohří-Okounov	137	26,600	02.01.2023 - 29.12.2023	250	6650,000	BusNP	
Vejprtsko	591	Kadaň,Tušimice-Klášterec nad Ohří-Okounov	138	13,300	02.01.2023 - 29.12.2023	250	3325,000	BusNP	
Vejprtsko	591	Kadaň,Tušimice-Klášterec nad Ohří-Okounov	139	17,000	02.01.2023 - 29.12.2023	250	4250,000	BusNP	
Vejprtsko	591	Kadaň,Tušimice-Klášterec nad Ohří-Okounov	140	17,000	02.01.2023 - 29.12.2023	250	4250,000	BusNP	
Vejprtsko	591	Kadaň,Tušimice-Klášterec nad Ohří-Okounov	141	17,000	02.01.2023 - 29.12.2023	250	4250,000	BusNP	
Vejprtsko	591	Kadaň,Tušimice-Klášterec nad Ohří-Okounov	142	19,800	02.01.2023 - 29.12.2023	250	4950,000	BusNP	
Vejprtsko	591	Kadaň,Tušimice-Klášterec nad Ohří-Okounov	143	13,300	02.01.2023 - 29.12.2023	250	3325,000	BusNP	
Vejprtsko	591	Kadaň,Tušimice-Klášterec nad Ohří-Okounov	144	22,300	02.01.2023 - 29.12.2023	250	5575,000	BusNP	

Vejprtsko	591	Kadaň,Tušimice-Klášterec nad Ohří-Okounov	145	22,300	02.01.2023 - 29.12.2023	250	5575,000	BusNP	
Vejprtsko	591	Kadaň,Tušimice-Klášterec nad Ohří-Okounov	146	13,300	02.01.2023 - 29.12.2023	250	3325,000	BusNP	
Vejprtsko	591	Kadaň,Tušimice-Klášterec nad Ohří-Okounov	201	15,800	01.01.2023 - 31.12.2023	115	1817,000	BusNP	
Vejprtsko	591	Kadaň,Tušimice-Klášterec nad Ohří-Okounov	202	23,300	01.01.2023 - 31.12.2023	115	2679,500	BusNP	
Vejprtsko	591	Kadaň,Tušimice-Klášterec nad Ohří-Okounov	203	23,300	01.01.2023 - 31.12.2023	115	2679,500	BusNP	
Vejprtsko	591	Kadaň,Tušimice-Klášterec nad Ohří-Okounov	204	15,800	01.01.2023 - 31.12.2023	115	1817,000	BusNP	
Vejprtsko	591	Kadaň,Tušimice-Klášterec nad Ohří-Okounov	205	16,500	01.01.2023 - 31.12.2023	115	1897,500	BusNP	
Vejprtsko	591	Kadaň,Tušimice-Klášterec nad Ohří-Okounov	206	16,500	01.01.2023 - 31.12.2023	115	1897,500	BusNP	
Vejprtsko	591	Kadaň,Tušimice-Klášterec nad Ohří-Okounov	207	19,300	01.01.2023 - 31.12.2023	115	2219,500	BusNP	
Vejprtsko	591	Kadaň,Tušimice-Klášterec nad Ohří-Okounov	208	16,500	01.01.2023 - 31.12.2023	115	1897,500	BusNP	
Vejprtsko	591	Kadaň,Tušimice-Klášterec nad Ohří-Okounov	209	16,500	01.01.2023 - 31.12.2023	115	1897,500	BusNP	
Vejprtsko	591	Kadaň,Tušimice-Klášterec nad Ohří-Okounov	210	19,300	01.01.2023 - 31.12.2023	115	2219,500	BusNP	
Vejprtsko	591	Kadaň,Tušimice-Klášterec nad Ohří-Okounov	211	19,300	01.01.2023 - 31.12.2023	115	2219,500	BusNP	
Vejprtsko	591	Kadaň,Tušimice-Klášterec nad Ohří-Okounov	212	16,500	01.01.2023 - 31.12.2023	115	1897,500	BusNP	
Vejprtsko	591	Kadaň,Tušimice-Klášterec nad Ohří-Okounov	213	16,500	01.01.2023 - 31.12.2023	115	1897,500	BusNP	
Vejprtsko	591	Kadaň,Tušimice-Klášterec nad Ohří-Okounov	214	19,300	01.01.2023 - 31.12.2023	115	2219,500	BusNP	
Vejprtsko	591	Kadaň,Tušimice-Klášterec nad Ohří-Okounov	215	16,800	01.01.2023 - 31.12.2023	115	1932,000	BusNP	
Vejprtsko	591	Kadaň,Tušimice-Klášterec nad Ohří-Okounov	216	23,300	01.01.2023 - 31.12.2023	115	2679,500	BusNP	
Vejprtsko	591	Kadaň,Tušimice-Klášterec nad Ohří-Okounov	217	26,100	01.01.2023 - 31.12.2023	115	3001,500	BusNP	
Vejprtsko	591	Kadaň,Tušimice-Klášterec nad Ohří-Okounov	218	16,800	01.01.2023 - 31.12.2023	115	1932,000	BusNP	
Vejprtsko	591	Kadaň,Tušimice-Klášterec nad Ohří-Okounov	219	17,000	01.01.2023 - 31.12.2023	115	1955,000	BusNP	
Vejprtsko	591	Kadaň,Tušimice-Klášterec nad Ohří-Okounov	220	19,300	01.01.2023 - 31.12.2023	115	2219,500	BusNP	
Vejprtsko	591	Kadaň,Tušimice-Klášterec nad Ohří-Okounov	221	13,300	01.01.2023 - 31.12.2023	115	1529,500	BusNP	
Vejprtsko	591	Kadaň,Tušimice-Klášterec nad Ohří-Okounov	222	17,000	01.01.2023 - 31.12.2023	115	1955,000	BusNP	
Vejprtsko	591	Kadaň,Tušimice-Klášterec nad Ohří-Okounov	223	16,500	01.01.2023 - 31.12.2023	115	1897,500	BusNP	
Vejprtsko	591	Kadaň,Tušimice-Klášterec nad Ohří-Okounov	224	10,900	01.01.2023 - 31.12.2023	115	1253,500	BusNP	
Vejprtsko	593	Kadaň-Klášterec nad Ohří-Domašín,Petlery	101	4,500	02.01.2023 - 29.12.2023	250	1125,000	BusNP	
Vejprtsko	593	Kadaň-Klášterec nad Ohří-Domašín,Petlery	102	13,300	02.01.2023 - 29.12.2023	250	3325,000	BusNP	
Vejprtsko	593	Kadaň-Klášterec nad Ohří-Domašín,Petlery	103	15,200	02.01.2023 - 29.12.2023	250	3800,000	BusNP	
Vejprtsko	593	Kadaň-Klášterec nad Ohří-Domašín,Petlery	104	11,000	02.01.2023 - 29.12.2023	250	2750,000	BusNP	
Vejprtsko	593	Kadaň-Klášterec nad Ohří-Domašín,Petlery	105	14,300	02.01.2023 - 29.12.2023	250	3575,000	BusNP	
Vejprtsko	593	Kadaň-Klášterec nad Ohří-Domašín,Petlery	106	27,600	02.01.2023 - 29.12.2023	250	6900,000	BusNP	
Vejprtsko	593	Kadaň-Klášterec nad Ohří-Domašín,Petlery	107	27,600	02.01.2023 - 29.12.2023	250	6900,000	BusNP	
Vejprtsko	593	Kadaň-Klášterec nad Ohří-Domašín,Petlery	108	19,700	02.01.2023 - 29.12.2023	250	4925,000	BusNP	
Vejprtsko	593	Kadaň-Klášterec nad Ohří-Domašín,Petlery	109	27,600	02.01.2023 - 29.12.2023	250	6900,000	BusNP	
Vejprtsko	593	Kadaň-Klášterec nad Ohří-Domašín,Petlery	110	19,700	02.01.2023 - 29.12.2023	250	4925,000	BusNP	
Vejprtsko	593	Kadaň-Klášterec nad Ohří-Domašín,Petlery	111	27,600	02.01.2023 - 29.12.2023	250	6900,000	BusNP	
Vejprtsko	593	Kadaň-Klášterec nad Ohří-Domašín,Petlery	112	4,500	02.01.2023 - 29.12.2023	250	1125,000	BusNP	
Vejprtsko	593	Kadaň-Klášterec nad Ohří-Domašín,Petlery	113	12,600	02.01.2023 - 29.12.2023	250	3150,000	BusNP	
Součet							1212155,900		

podklad pro výpočet kompenzace

rozsah objednaného dopravního výkonu v kalendářním roce			km	1 212 155,90
základní rozsah veřejných služeb v kalendářním roce			km	1 214 376,00
základní cena na 1 km			Kč/km	**32,68**
doplňková cena na 1 km			Kč/km	**17,98**
úspora cena na 1 km			Kč/km	**24,51**
uplatní se doplňková cena	km	0,00	Kč	0,00
uplatní se úspora	km	2 220,10	Kč	54 414,65
předpokládaná cena objednaného dopravního výkonu			Kč	**39 631 393,03**

Ústecký kraj

Krajský úřad

Číslo *objednatele*: 19/SML0660/SoVS/DS
Číslo *dopravce*: _____

DODATEK Č. 19
KE SMLOUVĚ O VEŘEJNÝCH SLUŽBÁCH V PŘEPRAVĚ CESTUJÍCÍCH VEŘEJNOU LINKOVOU DOPRAVOU K ZAJIŠTĚNÍ DOPRAVNÍ OBSLUŽNOSTI ÚSTECKÉHO KRAJE NA VYBRANÝCH LINKÁCH

uzavřený níže zmíněného dne, měsíce a roku mezi smluvními stranami:

Ústecký kraj,
Sídlo: Velká Hradební 3118/48, 400 02 Ústí nad Labem
Zastoupený: **JUDr. Markem Hrabáčem**, členem Rady Ústeckého kraje
IČ: 70892156
DIČ: CZ70892156
Bankovní spojení: Česká spořitelna, a.s., číslo účtu: 882733379/0800

(dále jen „**Objednatel**“)

a

Dopravní společnost Ústeckého kraje, příspěvková organizace,
Sídlo: Velká Hradební 3118/48, 400 01 Ústí nad Labem
Zastoupený: **Ing. Milanem Šlejtrem,** ředitelem organizace
IČ: 06231292
DIČ: CZ06231292
Bankovní spojení: účet č. 7475762/0800 vedený u České spořitelny, a.s.,
Zapsaný: v obchodním rejstříku vedeném Krajským soudem v Ústí nad Labem, spisová značka Pr, vložka 1129

(dále jen „**Dopravce**“)

(Objednatel a Dopravce společně dále jen „**Smluvní strany**“ nebo též jednotlivě jen „**Smluvní strana**“)

Smluvní strany spolu dne 27. 2. 2019 uzavřely smlouvu o veřejných službách v přepravě cestujících veřejnou linkovou dopravou k zajištění dopravní obslužnosti Ústeckého kraje na vybraných linkách (dále jen „**Smlouva**“), na jejímž základě Dopravce bude provozovat pro Objednatele veřejnou linkovou dopravu k zajištění základní dopravní obslužnosti v Ústeckém kraji v období od 1. 7. 2019 do 30. 6. 2029. Následně mezi sebou Smluvní strany uzavřely dodatky č. 1 až 18 ke Smlouvě.

Článek 1

1. Vzhledem k tomu, že se Smluvní strany v souladu s čl. 9 Smlouvy dohodly na změně časového a místního vymezení vybraných linek a spojů uvedených v příloze č. 1 Smlouvy, nahrazuje se tímto v celém rozsahu:

   (a) dosavadní znění přílohy č. 1a Smlouvy novým zněním uvedeným v příloze č. 1a tohoto dodatku, a to v oblastech Dolní Poohří a Litoměřicko;

   (b) dosavadní znění přílohy č. 1c Smlouvy novým zněním uvedeným v příloze č. 1c tohoto dodatku, a to v oblastech Dolní Poohří a Litoměřicko.

2. Dopravce se zavazuje zajistit účinnost změn v provozu jím zajišťovaných linek a spojů v oblasti Šluknovsko, provedených tímto dodatkem od data 12. 06. 2022. Ve vztahu k linkám a spojům upravovaným tímto dodatkem zajistí Dopravce účinnost změn provedených tímto dodatkem za přiměřeného použití čl. 3 Smlouvy.

Článek 2

1. Tento Dodatek nabývá platnosti dnem jeho uzavření a účinnosti dnem uveřejnění v registru smluv.
2. Tento Dodatek je vyhotoven pouze elektronicky a podepsán zaručenými elektronickými podpisy.
3. Tento dodatek je uzavřen na základě usnesení Rady Ústeckého kraje ze dne 08. 06. 2022.
4. S údaji, které Objednatel obdrží od Dopravce v souvislosti s předmětem tohoto dodatku, není Objednatel povinen nakládat jako s informacemi důvěrnými a zejména za účelem zajištění transparentnosti vynakládání veřejných prostředků je oprávněn je i bez souhlasu Dopravce zveřejnit na svých internetových stránkách či jiným vhodným způsobem. Dodatek bude uveřejněn prostřednictvím registru smluv postupem dle zákona č. 340/2015 Sb., o zvláštních podmínkách účinnosti některých smluv, uveřejňování těchto smluv a o registru smluv (zákon o registru smluv), ve znění pozdějších předpisů. Dopravce prohlašuje, že souhlasí s uveřejněním svých osobních údajů obsažených v tomto dodatku, které by jinak podléhaly znečitelnění, v registru smluv, popř. disponuje souhlasem třetích osob uvedených na své straně s uveřejněním jejich osobních údajů v registru smluv, které by jinak podléhaly znečitelnění. Smluvní strany se dohodly na tom, že uveřejnění v registru smluv provede Objednatel, který zároveň zajistí, aby informace o uveřejnění této smlouvy byla zaslána Dopravci do datové schránky ID dqtu9y9, popř. na e-mail: info@ds-úk.cz.
5. Smluvní strany prohlašují, že tento dodatek byl přijat v souladu se Smlouvou a po nabytí účinnosti se stává nedílnou součástí Smlouvy, přičemž ostatní práva a povinnosti Objednatele a Dopravce ze Smlouvy tím nejsou nijak dotčena.
6. Smluvní strany dále prohlašují, že tento dodatek uzavírají podle své svobodné, vážné a určité vůle a v absenci hrozby či lsti vyvolané druhou Smluvní stranou, na důkaz čehož níže připojují své podpisy.

(podpisy následují na další straně)

V Ústí nad Labem dne…….

V …….. dne…….

…….

Ústecký kraj
JUDr. Marek Hrabáč
člen Rady Ústeckého kraje na základě pověření dle usnesení Rady Ústeckého kraje č. 008/4R/2020 ze dne 16. 12. 2020

Objednatel

…….

Dopravní společnost Ústeckého kraje, příspěvková organizace
Ing. Milan Šlejtr
ředitel organizace

Dopravce

Přílohy:

Příloha č. 1, část a): Jízdní řády
Příloha č. 1, část c): Výpočet rozsahu objednaných dopravních výkonů v jednotlivých letech plnění smlouvy

PŘÍLOHA 1

VYMEZENÍ LINEK A SPOJŮ

ČÁST 1A

JÍZDNÍ ŘÁDY

OBLAST

Dolní Poohří

637 Litoměřice-Brozany n.Ohří-Libochovice

Doprava Ústeckého kraje

~~**Platí od 01.04.2022**~~
Platí od 12.06.2022

Linka 552637: Přepravu zajišťuje: Dopravní společnost ÚK, p.o.,Velká Hradební 3118/48,400 02 Ústí nad Labem

PRACOVNÍ DNY

Číslo spoje:		101	103	115	115	105	107	107	151	151	109	111	113	
Zóna	Zastávka	⚒ ♿	⚒ ♿	⚒ ♿	⚒ ♿	⚒ ♿	⚒ 42 ♿	⚒ 42 ♿	⚒ 52 ♿	⚒ 52 ♿	⚒ ♿	⚒ ♿	⚒ ♿	
601	**Litoměřice,aut.nádr.**	**5:28**	**6:43**			**11:33**	~~**13:33**~~	**13:33**	~~**13:33**~~	**13:33**	**14:33**	**15:33**	**17:33**	
601	Litoměřice,obchodní centrum	5:32	6:47			11:37	~~13:37~~	13:37	~~13:37~~	13:37	14:37	15:37	17:37	
601	Litoměřice,Želetická	5:33	6:48			11:38	~~13:38~~	13:38	~~13:38~~	13:38	14:38	15:38	17:38	
763	Terezín,křiž.	5:34	6:49			11:39	~~13:39~~	13:39	~~13:39~~	13:39	14:39	15:39	17:39	
763	Terezín,aut.nádr.	5:36	6:51			11:41	~~13:41~~	13:41	~~13:41~~	13:41	14:41	15:41	17:41	
763	Terezín,škola	5:38	6:53			11:43	~~13:43~~	13:43	~~13:43~~	13:43	14:43	15:43	17:43	
763	Bohušovice n.Ohří,záv.	5:39	6:54			11:44	~~13:44~~	13:44	~~13:44~~	13:44	14:44	15:44	17:44	
761	Bohušovice n.Ohří,sídliště	5:41	6:56			11:46	~~13:46~~	13:46	~~13:46~~	13:46	14:46	15:46	17:46	
761	**Bohušovice n.Ohří,žel.st.** příj.	**5:43**	**6:58**			**11:48**	~~**13:48**~~	**13:48**	~~**13:48**~~	**13:48**	**14:48**	**15:48**	**17:48**	
761	**Bohušovice n.Ohří,žel.st.** odj.	**5:44**	**6:59**			**11:49**	~~**13:49**~~	**13:49**	~~**13:49**~~	**13:49**	**14:49**	**15:49**	**17:49**	
762	Brňany,záv.	5:46	7:01			⌇	⌇	⌇	⌇	⌇	⌇	⌇	⌇	
762	Brňany	5:47	7:02			⌇	⌇	⌇	⌇	⌇	⌇	⌇	⌇	
766	Brozany n.Ohří,křiž.	5:51	7:06			⌇	⌇	⌇	⌇	⌇	⌇	⌇	⌇	
761	Bohušovice n.Ohří,Hrdly,obec	⌇	⌇			11:53	~~13:53~~	13:53	~~13:53~~	13:53	14:53	15:53	17:53	
764	Dolánky n.Ohří,obec	⌇	⌇			11:57	~~13:57~~	13:57	~~13:57~~	13:57	14:57	15:57	17:57	
765	Doksany,zámek	⌇	⌇			12:01	~~14:01~~	14:01	~~14:01~~	14:01	15:01	16:01	18:01	
766	**Brozany n.Ohří** příj.	**5:52**	**7:07**			**12:04**	~~**14:04**~~	**14:04**	~~**14:04**~~	**14:04**	**15:04**	**16:04**	**18:04**	
766	**Brozany n.Ohří** odj.	**5:52**	**7:09**	~~**10:24**~~	**10:29**	**12:04**	~~**14:04**~~	**14:04**	~~**14:04**~~	**14:04**	**15:04**	**16:04**	**18:04**	
766	Brozany n.Ohří,křiž.	⌇	7:10	~~10:25~~	10:30	12:05	~~14:05~~	14:05	~~14:05~~	14:05	15:05	⌇	18:05	
719	Rochov	⌇	7:12	~~10:27~~	10:32	12:07			~~14:07~~	14:07	15:07	⌇	18:07	
712	Vrbičany,rozc.	⌇	7:15	~~10:30~~	10:35	12:10					15:10	⌇	18:10	
713	Chotěšov,Brozanská	5:58	7:17	~~10:32~~	10:37	12:12					15:12	16:10	18:12	
713	Chotěšov,Na Návsi příj.	⌇	7:18	~~10:33~~	10:38	12:13					⌇	16:11	⌇	
713	Chotěšov,Na Návsi odj.	⌇	7:21	~~10:33~~	10:38	12:13					⌇	16:11	⌇	
713	Chotěšov,žel.st.	⌇	7:22	~~10:34~~	10:39	12:14					⌇	16:12	⌇	
718	Černiv	⌇	7:23	~~10:35~~	10:40	12:15					⌇	16:13	⌇	
718	Černiv,ObÚ	⌇	7:24	~~10:36~~	10:41	12:16					⌇	16:14	⌇	
728	Slatina	⌇	7:27	~~10:39~~	10:44	12:19					⌇	16:17	⌇	
721	Libochovice,Husova	⌇	7:30	~~10:42~~	10:47	12:22					⌇	16:20	⌇	
713	Chotěšov	5:59	⌇	⌇	⌇	⌇					15:13	⌇	18:13	
729	Radovesice	6:02	⌇	⌇	⌇	⌇					15:16	⌇	18:16	
721	Libochovice,cukrovar	6:04	⌇	⌇	⌇	⌇					15:18	⌇	18:18	
721	**Libochovice,aut.nádr.**	**6:06**	**7:32**	~~**10:44**~~	**10:49**	**12:24**					**15:20**	**16:22**	**18:20**	
721	**Libochovice,žel.zast.město**		**7:34**			**12:26**					**15:22**			
721	**Libochovice,škola**		**7:36**											
		22,800	*28,600*	*14,600*		*30,200*	*15,600*		*17,000*		*28,000*	*26,900*	*27,100*	210,800
		22,800	*28,600*		*14,600*	*30,200*		*15,600*		*17,000*	*28,000*	*26,900*	*27,100*	210,800

Vysvětlivky: Databáze (101), Databáze (101)

⌇ spoj jede po jiné trase

♿ odjezdy zpravidla zajišťuje nízkopodlažní vozidlo

⚒ jede v pracovních dnech

42 jede 14.4., od 1.7. do 31.8., 26.10. a 27.10.

42 jede od 1.7. do 31.8., 26.10. a 27.10.

52 nejede 14.4., od 1.7. do 31.8., 26.10. a 27.10.

52 nejede od 1.7. do 31.8., 26.10. a 27.10.

637 Libochovice-Brozany n.Ohří-Litoměřice

Doprava Ústeckého kraje

~~**Platí od 01.04.2022**~~
Platí od 12.06.2022

Linka 552637: Přepravu zajišťuje: Dopravní společnost ÚK, p.o.,Velká Hradební 3118/48,400 02 Ústí nad Labem

PRACOVNÍ DNY

Číslo spoje:		102	104	106	108	110	112	112	152	152	114	
Zóna	Zastávka	⚒ ♿	⚒ ♿	⚒ ♿	⚒ ♿	⚒ ♿	⚒ 42 ♿	⚒ 42 ♿	⚒ 52 ♿	⚒ 52 ♿	⚒ ♿	
721	**Libochovice,žel.zast.město**				**8:29**	**13:34**						
721	Libochovice,škola				⌇	13:36						
721	**Libochovice,aut.nádr.**	**4:25**	**5:50**	**6:40**	**8:31**	**13:38**					**16:45**	
721	Libochovice,cukrovar	4:27	5:52	6:42	⌇	⌇					⌇	
729	Radovesice	4:29	5:54	6:44	⌇	⌇					⌇	
713	Chotěšov	4:32	5:57	6:47	⌇	⌇					⌇	
721	Libochovice,Husova	⌇	⌇	⌇	8:33	13:40					16:47	
728	Slatina	⌇	⌇	⌇	8:36	13:43					16:50	
718	Černiv,ObÚ	⌇	⌇	⌇	8:39	13:46					16:53	
718	Černiv	⌇	⌇	⌇	8:40	13:47					16:54	
713	Chotěšov,žel.st.	⌇	⌇	⌇	8:41	13:48					16:55	
713	Chotěšov,Na Návsi	⌇	⌇	⌇	8:42	13:49					16:56	
713	Chotěšov,Brozanská	4:33	5:58	6:48	8:43	13:50					16:57	
712	Vrbičany,rozc.	4:35	6:00	6:50	⌇	⌇					⌇	
719	Rochov	4:38	6:03	6:53	⌇	⌇			~~14:46~~	14:46	⌇	
766	Brozany n.Ohří,kříž.	4:40	6:05	6:55	⌇	⌇	~~14:48~~	14:48	~~14:48~~	14:48	⌇	
766	**Brozany n.Ohří**	**4:41**	**6:06**	**6:56**	**8:49**	**13:56**	**~~14:49~~**	**14:49**	**~~14:49~~**	**14:49**	**17:03**	
765	Doksany,zámek	4:44	6:09	6:59	8:52	⌇	~~14:52~~	14:52	~~14:52~~	14:52	⌇	
764	Dolánky n.Ohří,obec	4:47	6:12	7:02	8:55	⌇	~~14:55~~	14:55	~~14:55~~	14:55	⌇	
761	Bohušovice n.Ohří,Hrdly,obec	4:51	6:16	7:06	8:59	⌇	~~14:59~~	14:59	~~14:59~~	14:59	⌇	
766	Brozany n.Ohří,kříž.	⌇	⌇	⌇	⌇	13:57	⌇	⌇	⌇	⌇	17:04	
762	Brňany	⌇	⌇	⌇	⌇	14:01	⌇	⌇	⌇	⌇	17:08	
762	Brňany,záv.	⌇	⌇	⌇	⌇	14:02	⌇	⌇	⌇	⌇	17:09	
761	**Bohušovice n.Ohří,žel.st.** příj.	**4:56**	**6:21**	**7:11**	**9:04**	**14:04**	**~~15:04~~**	**15:04**	**~~15:04~~**	**15:04**	**17:11**	
761	**Bohušovice n.Ohří,žel.st.** odj.	**4:57**	**6:22**	**7:17**	**9:05**	**14:05**	**~~15:05~~**	**15:05**	**~~15:05~~**	**15:05**	**17:12**	
761	Bohušovice n.Ohří,sídliště	4:59	6:24	7:19	9:07	14:07	~~15:07~~	15:07	~~15:07~~	15:07	17:14	
763	Bohušovice n.Ohří,záv.	5:01	6:26	7:21	9:09	14:09	~~15:09~~	15:09	~~15:09~~	15:09	17:16	
763	Terezín,škola	5:03	6:28	7:23	9:11	14:11	~~15:11~~	15:11	~~15:11~~	15:11	17:18	
763	Terezín,aut.nádr.	5:05	6:30	7:25	9:13	14:13	~~15:13~~	15:13	~~15:13~~	15:13	17:20	
763	Terezín,kříž.	5:07	6:32	7:27	9:15	14:15	~~15:15~~	15:15	~~15:15~~	15:15	17:22	
601	Litoměřice,Želetická	5:08	6:33	7:28	9:16	14:16	~~15:16~~	15:16	~~15:16~~	15:16	17:23	
601	Litoměřice,obchodní centrum	5:09	6:34	7:29	9:17	14:17	~~15:17~~	15:17	~~15:17~~	15:17	17:24	
601	**Litoměřice,aut.nádr.** příj.	**5:13**	**6:38**	**7:33**	**9:21**	**14:21**	**~~15:21~~**	**15:21**	**~~15:21~~**	**15:21**	**17:28**	
601	**Litoměřice,aut.nádr.** odj.			**7:35**								
601	Litoměřice,u pošty			7:38								
601	Litoměřice,Palachova			|								
601	**Litoměřice,žel.st.hor.**			**7:40**								
		27,200	*27,200*	*28,700*	*28,300*	*26,500*	*15,800*		*17,100*		*24,800*	195,600
		27,200	*27,200*	*28,700*	*28,300*	*26,500*		*15,800*		*17,100*	*24,800*	195,600

Vysvětlivky: Databáze (101), Databáze (101)

|	spoj zastávkou projíždí
⌇	spoj jede po jiné trase
♿	odjezdy zpravidla zajišťuje nízkopodlažní vozidlo
⚒	jede v pracovních dnech
42	jede 14.4., od 1.7. do 31.8., 26.10. a 27.10.
42	jede od 1.7. do 31.8., 26.10. a 27.10.
52	nejede 14.4., od 1.7. do 31.8., 26.10. a 27.10.
52	nejede od 1.7. do 31.8., 26.10. a 27.10.

651 Litoměřice-Lovosice-Malé Žernoseky

Doprava Ústeckého kraje

~~**Platí od 12.12.2021**~~
Platí od 01.04.2022

Linka 552651: Přepravu zajišťuje: Dopravní společnost ÚK, p.o.,Velká Hradební 3118/48,400 02 Ústí nad Labem

PRACOVNÍ DNY

Číslo spoje:		101	127	103	141	105	107	109	111	113	115	117	119	121	123	125	125	
Zóna	Zastávka	⚒ ♿	⚒ ♿	⚒ ♿	⚒ ♿	⚒ ♿	⚒ ♿	⚒ ♿	⚒ ♿	⚒ ♿	⚒ ♿	⚒ ♿	⚒ ♿	⚒ ♿	⚒ ♿	⚒ 3 1 ♿	⚒ ♿	
601	**Litoměřice,aut.nádr.**	**5:31**	**6:25**	**6:31**		**7:31**	**9:31**	**11:31**		**13:31**	**14:31**	**15:31**	**16:31**	**17:31**	**19:01**			
601	Litoměřice,Mlékojedská	5:34	|	6:34		7:34	9:34	11:34		13:34	14:34	15:34	16:34	17:34	19:04			
602	Mlékojedy,u hřiště	5:35	|	6:35		7:35	9:35	11:35		13:35	14:35	15:35	16:35	17:35	19:05			
602	Mlékojedy	5:36	|	6:36		7:36	9:36	11:36		13:36	14:36	15:36	16:36	17:36	19:06			
701	Lovosice,Prosmyky	◖5:38	⌇	⌇		⌇	⌇	⌇		⌇	14:38	⌇	⌇	⌇	⌇			
701	Lovosice,záv.2	5:40	|	6:40		7:40	9:40	11:40		13:40	14:40	15:40	16:40	17:40	19:10			
701	Lovosice,záv.1	5:42	|	6:42		7:42	9:42	11:42		13:42	14:42	15:42	16:42	17:42	19:12	~~22:02~~	22:02	
701	**Lovosice,aut.nádr.** **příj.**	**5:45**	**6:39**	**6:45**		**7:45**	**9:45**	**11:45**		**13:45**	**14:45**	**15:45**	**16:45**	**17:45**	**19:15**	~~**22:05**~~	**22:05**	
701	**Lovosice,aut.nádr.** **odj.**	**5:46**	↳	**6:46**	**7:21**	**7:45**	**9:46**	**11:45**	**12:15**	**13:46**	**14:46**	**15:46**	**16:46**	**17:46**	**19:16**	~~**22:05**~~	**22:05**	
701	Lovosice,kostel	5:48		6:48	7:23	7:47	9:48	11:47	12:17	13:48	14:48	15:48	16:48	17:48	19:18	~~22:07~~	22:07	
701	Lovosice,radnice	5:50		6:50	7:25	7:49	9:50	11:49	12:19	13:50	14:50	15:50	16:50	17:50	19:20	~~22:09~~	22:09	
701	Lovosice,žel.zast.	5:52		6:52	7:27		9:52		12:21	13:52	14:52	15:52	16:52	17:52	19:22	~~◖22:11~~	◖22:11	
782	Lhotka n.L.	5:53		6:53	7:28		9:53		12:22	13:53	14:53	15:53	16:53	17:53	19:23	~~◖22:12~~	◖22:12	
782	Malé Žernoseky,Ústecká	5:55		6:55	7:30		9:55		12:24	13:55	14:55	15:55	16:55	17:55	19:25	~~◖22:14~~	◖22:14	
781	**Malé Žernoseky**	**5:56**		**6:56**	**7:31**		**9:56**		**12:25**	**13:56**	**14:56**	**15:56**	**16:56**	**17:56**	**19:26**	~~◖**22:15**~~	◖**22:15**	
		13,000	*8,300*	*11,800*	*3,500*	*9,500*	*11,800*	*9,500*	*3,500*	*11,800*	*13,000*	*11,800*	*11,800*	*11,800*	*11,800*	*4,900*		147,800
		13,000	*8,300*	*11,800*	*3,500*	*9,500*	*11,800*	*9,500*	*3,500*	*11,800*	*13,000*	*11,800*	*11,800*	*11,800*	*11,800*		*4,900*	147,800

Vysvětlivky: Databáze (101), Databáze (101)

- ↳ přestup na navazující spoj
- \| spoj zastávkou projíždí
- ⌇ spoj jede po jiné trase
- ♿ odjezdy zpravidla zajišťuje nízkopodlažní vozidlo
- ⚒ jede v pracovních dnech
- 3 1 nejede 31.12.
- ◖ spoj zastavuje jen pro vystupování

651 Malé Žernoseky-Lovosice-Litoměřice

Doprava Ústeckého kraje

~~**Platí od 12.12.2021**~~
Platí od 01.04.2022

Linka 552651: Přepravu zajišťuje: Dopravní společnost ÚK, p.o.,Velká Hradební 3118/48,400 02 Ústí nad Labem

PRACOVNÍ DNY

Číslo spoje:		102	104	106	108	112	114	116	118	120	122	124	126	
Zóna	Zastávka	⚒ ♿	⚒ ♿	⚒ ♿	⚒ ♿	⚒ ♿	⚒ ♿	⚒ ♿	⚒ ♿	⚒ ♿	⚒ ♿	⚒ ♿	⚒ ♿	
781	**Malé Žernoseky**	**4:58**	**5:58**	**6:58**	**7:33**		**9:58**	**12:58**	**13:58**	**14:58**	**15:58**	**16:58**	**17:58**	
782	Malé Žernoseky,Ústecká	4:59	5:59	6:59	7:34		9:59	12:59	13:59	14:59	15:59	16:59	17:59	
782	Lhotka n.L.	5:01	6:01	7:01	7:36		10:01	13:01	14:01	15:01	16:01	17:01	18:01	
701	Lovosice,žel.zast.	5:02	6:02	7:02	7:37		10:02	13:02	14:02	15:02	16:02	17:02	18:02	
701	Lovosice,radnice	5:04	6:04	7:04	7:39	8:34	10:04	13:04	14:04	15:04	16:04	17:04	18:04	
701	Lovosice,Centrum kultury Lovoš	5:06	6:06	7:06	7:41	8:36	10:06	13:06	14:06	15:06	16:06	17:06	18:06	
701	**Lovosice,aut.nádr.** **příj.**	**5:08**	**6:08**	**7:08**	**7:43**	**8:38**	**10:08**	**13:08**	**14:08**	**15:08**	**16:08**	**17:08**	**18:08**	
701	**Lovosice,aut.nádr.** **odj.**	**5:09**	**6:09**	**7:09**	**7:49**	**8:39**	**10:09**	**13:09**	**14:09**	**15:09**	**16:09**	**17:09**	**18:09**	
701	Lovosice,záv.1	5:12	6:12	7:12	7:52	8:42	10:12	13:12	14:12	15:12	16:12	17:12	18:12	
701	Lovosice,záv.2	5:14	6:14	7:14	7:54	8:44	10:14	13:14	14:14	15:14	16:14	17:14	18:14	
701	Lovosice,Prosmyky	◖5:16	⌇	⌇	⌇	⌇	⌇	⌇	14:16	⌇	⌇	⌇	⌇	
602	Mlékojedy	5:18	6:18	7:18	7:58	8:48	10:18	13:18	14:18	15:18	16:18	17:18	18:18	
602	Mlékojedy,u hřiště **příj.**	5:19	6:19	7:19	7:59	8:49	10:19	13:19	14:19	15:19	16:19	17:19	18:19	
602	Mlékojedy,u hřiště **odj.**	5:19	6:19	7:22	7:59	8:49	10:19	13:19	14:19	15:19	16:19	17:19	18:19	
601	Litoměřice,Mlékojedská	5:20	6:20	7:23	8:00	8:50	10:20	13:20	14:20	15:20	16:20	17:20	18:20	
601	**Litoměřice,aut.nádr.**	**5:23**	**6:23**	**7:26**	**8:03**	**8:53**	**10:23**	**13:23**	**14:23**	**15:23**	**16:23**	**17:23**	**18:23**	
		13,200	*12,000*	*12,000*	*12,000*	*9,700*	*12,000*	*12,000*	*13,200*	*12,000*	*12,000*	*12,000*	*12,000*	144,100
		13,200	*12,000*	*12,000*	*12,000*	*9,700*	*12,000*	*12,000*	*13,200*	*12,000*	*12,000*	*12,000*	*12,000*	144,100

Vysvětlivky:

Databáze (101), Databáze (101)

- ⌇ spoj jede po jiné trase
- ♿ odjezdy zpravidla zajišťuje nízkopodlažní vozidlo
- ⚒ jede v pracovních dnech
- ◖ spoj zastavuje jen pro vystupování

652 Lovosice-Chotěšov-Libochovice

Doprava Ústeckého kraje

~~**Platí od 12.12.2021**~~
Platí od 01.04.2022

Linka 552652: Přepravu zajišťuje: Dopravní společnost ÚK, p.o.,Velká Hradební 3118/48,400 02 Ústí nad Labem

PRACOVNÍ DNY

Číslo spoje:		101	103	105	105	107	109	111	113	115	117	119	121	123	123	
Zóna	Zastávka	⚒ ♿	⚒ ♿	⚒ 52 ♿	⚒ 52 ♿	⚒ ♿	⚒ ♿	⚒ ♿	⚒ ♿	⚒ ♿	⚒ ♿	⚒ ♿	⚒ ♿	⚒ 31 ♿	⚒ ♿	
701	**Lovosice,záv.1**	**6:08**							**13:28**	**14:30**				~~**22:23**~~	**22:23**	
701	**Lovosice,aut.nádr.** příj.	**6:11**							**13:31**	**14:33**				~~**22:26**~~	**22:26**	
701	**Lovosice,aut.nádr.** odj.	**6:11**	**6:41**	~~**7:00**~~	**7:00**	**8:31**	**10:31**	**12:31**	**13:31**	**14:36**	**15:44**	**16:31**	**18:31**	~~**22:26**~~	**22:26**	
701	Lovosice,kostel	6:13	6:43	⌇	⌇	8:33	10:33	12:33	13:33	14:38	15:46	16:33	18:33	~~22:28~~	22:28	
701	Lovosice,radnice	6:15	6:45	⌇	⌇	8:35	10:35	12:35	13:35	14:40	15:48	16:35	18:35	~~22:30~~	22:30	
701	Lovosice,Průmyslová	6:17	⌇	⌇	⌇	⌇	⌇	⌇	⌇	14:42	15:50	⌇	⌇	~~22:32~~	22:32	
716	Siřejovice	6:22	6:52	|	|	8:42	10:42	12:42	13:42	14:47	15:55	16:42	18:42	~~22:37~~	22:37	
712	**Vrbičany**	**6:25**	**6:55**	~~**7:10**~~	**7:10**	**8:45**	**10:45**	**12:45**	**13:45**	**14:50**	**15:58**	**16:45**	**18:45**	~~**22:40**~~	**22:40**	
713	Chotěšov,Brozanská	6:27	6:57			8:47	10:47	12:47	13:47	14:52	16:00	16:47	18:47	~~22:42~~	22:42	
713	Chotěšov	6:28	6:58			8:48	10:48	12:48	13:48	14:53	16:01	16:48	18:48	~~22:43~~	22:43	
729	Radovesice	6:31	7:01			8:51	10:51	12:51	13:51	14:56	16:04	16:51	18:51	~~22:46~~	22:46	
721	Libochovice,cukrovar	6:33	7:03			8:53	10:53	12:53	13:53	14:58	16:06	16:53	18:53	~~22:48~~	22:48	
721	**Libochovice,aut.nádr.**	**6:35**	**7:05**			**8:55**	**10:55**	**12:55**	**13:55**	**15:00**	**16:08**	**16:55**	**18:55**	~~**22:50**~~	**22:50**	
		18,900	*17,000*	*7,200*		*17,000*	*17,000*	*17,000*	*18,400*	*18,900*	*17,500*	*17,000*	*17,000*	*18,900*		201,800
		18,900	*17,000*		*7,200*	*17,000*	*17,000*	*17,000*	*18,400*	*18,900*	*17,500*	*17,000*	*17,000*		*18,900*	201,800

Vysvětlivky: Databáze (101), Databáze (101)

- \| spoj zastávkou projíždí
- ⌇ spoj jede po jiné trase
- ♿ odjezdy zpravidla zajišťuje nízkopodlažní vozidlo
- ⚒ jede v pracovních dnech
- 31 nejede 31.12.
- 52 nejede od 23.12. do 2.1., 4.2., od 14.3. do 20.3., 14.4., od 1.7. do 31.8., 26.10. a 27.10.
- 52 nejede 14.4., od 1.7. do 31.8., 26.10. a 27.10.

652 Libochovice-Chotěšov-Lovosice

Doprava Ústeckého kraje

~~**Platí od 12.12.2021**~~
Platí od 01.04.2022

Linka 552652: Přepravu zajišťuje: Dopravní společnost ÚK, p.o.,Velká Hradební 3118/48,400 02 Ústí nad Labem

PRACOVNÍ DNY

Číslo spoje:	102	104	152	152	106	108	110	112	114	116	118	120	122	122	
Zóna Zastávka	⚒ ♿	⚒ ♿	⚒ 52 ♿	⚒ 52 ♿	⚒ ♿	⚒ ♿	⚒ ♿	⚒ ♿	⚒ ♿	⚒ ♿	⚒ ♿	⚒ ♿	⚒ 31 ♿	⚒ ♿	
721 Libochovice,aut.nádr.	**4:58**	**6:28**			**7:15**	**8:58**	**10:58**	**12:58**	**13:58**	**15:20**	**15:58**	**16:58**	~~**20:58**~~	**20:58**	
721 Libochovice,cukrovar	5:00	6:30			7:17	9:00	11:00	13:00	14:00	15:22	16:00	17:00	~~21:00~~	21:00	
729 Radovesice	5:02	6:32			7:19	9:02	11:02	13:02	14:02	15:24	16:02	17:02	~~21:02~~	21:02	
713 Chotěšov	5:05	6:35			7:22	9:05	11:05	13:05	14:05	15:27	16:05	17:05	~~21:05~~	21:05	
713 Chotěšov,Brozanská	5:06	6:36			7:23	9:06	11:06	13:06	14:06	15:28	16:06	17:06	~~21:06~~	21:06	
712 Vrbičany	**5:08**	**6:38**	~~**7:11**~~	**7:11**	**7:25**	**9:08**	**11:08**	**13:08**	**14:08**	**15:30**	**16:08**	**17:08**	~~**21:08**~~	**21:08**	
716 Siřejovice	5:11	6:41	~~7:14~~	7:14	7:28	9:11	11:11	13:11	14:11	15:33	16:11	17:11	~~21:11~~	21:11	
701 Lovosice,Průmyslová	5:16	6:46	⌇	⌇	⌇	⌇	⌇	13:16	⌇	⌇	⌇	⌇	~~21:16~~	21:16	
701 Lovosice,radnice	5:18	6:48	⌇	⌇	7:35	9:18	11:18	13:18	14:18	15:40	16:18	17:18	~~21:18~~	21:18	
701 Lovosice,Centrum kultury Lovoš	5:20	6:50	⌇	⌇	7:37	9:20	11:20	13:20	14:20	15:42	16:20	17:20	~~21:20~~	21:20	
701 Lovosice,aut.nádr.	**5:22**	**6:52**	~~**7:21**~~	**7:21**	**7:39**	**9:22**	**11:22**	**13:22**	**14:22**	**15:44**	**16:22**	**17:22**	~~**21:22**~~	**21:22**	
701 Lovosice,záv.1	**5:25**							**13:25**	**14:25**				~~**21:25**~~	**21:25**	
	18,800	*17,400*	*7,300*		*16,900*	*16,900*	*16,900*	*18,800*	*18,300*	*16,900*	*16,900*	*16,900*	*18,800*		200,800
	18,800	*17,400*		*7,300*	*16,900*	*16,900*	*16,900*	*18,800*	*18,300*	*16,900*	*16,900*	*16,900*		*18,800*	200,800

Vysvětlivky: Databáze (101), Databáze (101)

⌇ spoj jede po jiné trase
♿ odjezdy zpravidla zajišťuje nízkopodlažní vozidlo
⚒ jede v pracovních dnech
31 nejede 31.12.
52 nejede od 23.12. do 2.1., 4.2., od 14.3. do 20.3., 14.4., od 1.7. do 31.8., 26.10. a 27.10.
52 nejede 14.4., od 1.7. do 31.8., 26.10. a 27.10.

681 Brozany n.Ohří-Roudnice n.Labem-Černěves

Doprava Ústeckého kraje

~~**Platí od 01.04.2022**~~
Platí od 19.04.2022

Linka 552681: Přepravu zajišťuje: Dopravní společnost ÚK, p.o.,Velká Hradební 3118/48,400 02 Ústí nad Labem

		PRACOVNÍ DNY														SOBOTA + NEDĚLE		
Číslo spoje:		101	103	105	107	109	111	113	115	117	119	121	123	125	127	201	201	
Zóna	Zastávka	⚒ ♿	⚒ ♿	⚒ ♿	⚒ ♿	⚒ ♿	⚒ ♿	⚒ ♿	⚒ ♿	⚒ ♿	⚒ ♿	⚒ ♿	⚒ ♿	⚒ ♿	⚒ ♿	†15 ♿	†15 ♿	
766	**Brozany n.Ohří,křiž.**			**5:44**		**7:02**			**12:49**	**13:59**	**15:09**	**15:59**	**16:59**	**17:59**	**20:49**			
766	**Brozany n.Ohří**	**4:45**		**5:45**		**7:03**	**9:24**	**11:20**	**12:50**	**14:00**	**15:10**	**16:00**	**17:00**	**18:00**	**20:50**	~~**21:27**~~	**21:27**	
765	Doksany,zámek	4:48		5:48		7:06	9:27	11:23	12:53	14:03	15:13	16:03	17:03	18:03	20:53	~~21:30~~	21:30	
765	Doksany,škola	4:49		5:49		7:07	9:28	11:24	12:54	14:04	15:14	16:04	17:04	18:04	20:54	~~21:31~~	21:31	
774	Nové Dvory	4:51		5:51		7:09	9:30	11:26	12:56	14:06	15:16	16:06	17:06	18:06	20:56	~~21:33~~	21:33	
774	Nové Dvory,Chvalín	4:53		5:53		7:11	9:32	11:28	12:58	14:08	15:18	16:08	17:08	18:08	20:58	~~21:35~~	21:35	
773	Dušníky,cesta	4:54		5:54		7:12	9:33	11:29	12:59	14:09	15:19	16:09	17:09	18:09	20:59	~~21:36~~	21:36	
661	Roudnice n.L.,Podlusky,Chvalínská 7 **příj.**	4:56		5:56		7:14	9:35	11:31	13:01	14:11	15:21	16:11	17:11	18:11	21:01	~~21:38~~	21:38	
661	Roudnice n.L.,Podlusky,Chvalínská 7 **odj.**	4:56		5:56		7:16	9:35	11:31	13:01	14:11	15:21	16:11	17:11	18:11	21:01	~~21:38~~	21:38	
661	Roudnice n.L.,Podlusky,Zahradní 7	4:57		5:57		7:17	9:36	11:32	13:02	14:12	15:22	16:12	17:12	18:12	21:02	~~21:39~~	21:39	
661	Roudnice n.L.,Na Kolečku 7	4:58		5:58		7:18	9:37	11:33	13:03	14:13	15:23	16:13	17:13	18:13	21:03	~~21:40~~	21:40	
661	Roudnice n.L.,sídliště 7	4:59		5:59		7:19	9:38	11:34	13:04	14:14	15:24	16:14	17:14	18:14	21:04	~~21:41~~	21:41	
661	Roudnice n.L.,nemocnice 7	5:00		6:00		7:20	9:39	11:35	13:05	14:15	15:25	16:15	17:15	18:15	21:05	~~21:42~~	21:42	
661	Roudnice n.L.,Tyršův stadion 7	|		|		|	|	|	|	|	|	|	|	|	|	|	|	
661	Roudnice n.L.,Čihadla 7	⌇		⌇		⌇	⌇	⌇	⌇	⌇	⌇	⌇	⌇	⌇	⌇	~~21:45~~	21:45	
661	Roudnice n.L.,Purkyňovo nám. 7	5:02		6:02		7:22	9:41	11:37	13:07	14:17	15:27	16:17	17:17	18:17	21:07	⌇	⌇	
661	**Roudnice n.L.,aut.nádr. 7 příj.**	**5:05**		**6:05**		**7:25**	**9:44**	**11:40**	**13:10**	**14:20**	**15:30**	**16:20**	**17:20**	**18:20**	**21:10**	~~**21:47**~~	**21:47**	
661	**Roudnice n.L.,aut.nádr. 7 odj.**	**5:05**	**5:13**	**6:05**	**6:13**	**7:25**	**9:45**	**11:41**	**13:11**	**14:21**	**15:31**	**16:21**	**17:21**	**18:21**				
661	**Roudnice n.L.,žel.st. 7**	**5:06**	⌇	**6:06**	⌇	⌇	⌇	⌇	⌇	⌇	⌇	⌇	⌇	⌇				
664	Vědomice,plavecký bazén		⌇		⌇	⌇	9:46	◖11:42	13:12	14:22	15:32	16:22	17:22	18:22				
664	**Vědomice**		**5:16**		⌇	⌇	**9:47**	◖**11:43**	**13:13**	**14:23**	**15:33**	**16:23**	**17:23**	**18:23**				
664	Vědomice,Zavadilka				6:15	7:27	⌇		⌇	⌇								
664	Vědomice,Zavadilka,Na Průhonu				⌇	⌇	9:49		13:15	14:25								
665	**Černěves**				**6:18**	**7:30**	**9:52**		**13:18**	**14:28**								
	Délka spoje 01.04.2022 [km]	*11,000*	*2,000*	*11,800*	*4,400*	*15,900*	*15,900*	*12,300*	*16,700*	*16,700*	*13,100*	*13,100*	*13,100*	*13,100*	*11,500*	*11,700*		182,300
	Délka spoje 19.04.2022 [km]	*11,000*	*2,000*	*11,800*	*4,400*	*15,900*	*15,900*	*12,300*	*16,700*	*16,700*	*13,100*	*13,100*	*13,100*	*13,100*	*11,500*		*11,700*	182,300

Vysvětlivky: Databáze (101, 201), Databáze (101, 201)

|	spoj zastávkou projíždí
⌇	spoj jede po jiné trase
♿	odjezdy zpravidla zajišťuje nízkopodlažní vozidlo
⚒	jede v pracovních dnech
†	jede v neděli a ve státem uznávané svátky
15	nejede 15.4., 17.4., 5.7. a 28.10.
15	nejede 5.7. a 28.10.
0	číslo tarifního pásma PID (v takto označených zastávkách je uznáván také Tarif PID)
◖	spoj zastavuje jen pro vystupování

681 Černěves-Roudnice n.Labem-Brozany n.Ohří

Doprava Ústeckého kraje

~~**Platí od 01.04.2022**~~
Platí od 19.04.2022

Linka 552681: Přepravu zajišťuje: Dopravní společnost ÚK, p.o.,Velká Hradební 3118/48,400 02 Ústí nad Labem

PRACOVNÍ DNY														SOBOTA + NEDĚLE		
Číslo spoje:		102	104	106	108	112	114	116	118	120	122	124	126	202	202	
Zóna	Zastávka	⚒ ♿	⚒ ♿	⚒ ♿	⚒ ♿	⚒ ♿	⚒ ♿	⚒ ♿	⚒ ♿	⚒ ♿	⚒ ♿	⚒ ♿	⚒ ♿	† 1 5 ♿	† 1 5 ♿	
665	**Černěves**		**6:28**	**7:31**	**9:53**			**13:28**	**14:33**							
664	Vědomice,Zavadilka,Na Průhonu		6:31	⟩	9:56			13:31	14:36							
664	Vědomice,Zavadilka		⟩	7:34	⟩			⟩	⟩							
664	Vědomice **příj.**		6:33	7:37	9:58			13:33	14:38							
664	Vědomice **odj.**	5:18	6:33	7:38	9:58	11:48		13:33	14:38	15:33	16:33	17:33	18:33			
664	Vědomice,plavecký bazén	5:19	6:34	7:39	9:59	11:49		13:34	14:39	15:34	16:34	17:34	18:34			
661	**Roudnice n.L.,aut.nádr. 7 příj.**	**5:20**	**6:35**	**7:40**	**10:00**	**11:50**		**13:35**	**14:40**	**15:35**	**16:35**	**17:35**	**18:35**			
661	**Roudnice n.L.,aut.nádr. 7 odj.**	**5:22**	**6:37**	**7:42**	**10:02**		**12:11**	**13:37**	**14:42**	**15:37**	**16:37**	**17:37**	**18:37**	~~**21:54**~~	**21:54**	
661	Roudnice n.L.,Purkyňovo nám. 7	5:24	6:39	7:44	10:04		12:13	13:39	14:44	15:39	16:39	17:39	18:39	~~21:56~~	21:56	
661	Roudnice n.L.,Tyršův stadion 7	5:25	6:40	7:45	10:05		12:14	13:40	14:45	15:40	16:40	17:40	18:40	~~21:57~~	21:57	
661	Roudnice n.L.,nemocnice 7	5:26	6:41	7:46	10:06		12:15	13:41	14:46	15:41	16:41	17:41	18:41	~~21:58~~	21:58	
661	Roudnice n.L.,sídliště 7	5:27	6:42	7:47	10:07		12:16	13:42	14:47	15:42	16:42	17:42	18:42	~~21:59~~	21:59	
661	Roudnice n.L.,Na Kolečku 7	5:28	6:43	7:48	10:08		12:17	13:43	14:48	15:43	16:43	17:43	18:43	~~22:00~~	22:00	
661	Roudnice n.L.,Podlusky,Zahradní 7	5:29	6:44	7:49	10:09		12:18	13:44	14:49	15:44	16:44	17:44	18:44	~~22:01~~	22:01	
661	Roudnice n.L.,Podlusky,Chvalínská 7	5:30	6:45	7:50	10:10		12:19	13:45	14:50	15:45	16:45	17:45	18:45	~~22:02~~	22:02	
773	Dušníky,cesta	5:32	6:47	7:52	10:12		12:21	13:47	14:52	15:47	16:47	17:47	18:47	~~22:04~~	22:04	
774	Nové Dvory,Chvalín	5:33	6:48	7:53	10:13		12:22	13:48	14:53	15:48	16:48	17:48	18:48	~~22:05~~	22:05	
774	Nové Dvory	5:35	6:50	7:55	10:15		12:24	13:50	14:55	15:50	16:50	17:50	18:50	~~22:07~~	22:07	
765	Doksany,škola	5:37	6:52	7:57	10:17		12:26	13:52	14:57	15:52	16:52	17:52	18:52	~~22:09~~	22:09	
765	Doksany,zámek	5:38	6:53	7:58	10:18		12:27	13:53	14:58	15:53	16:53	17:53	18:53	~~22:10~~	22:10	
766	**Brozany n.Ohří**	**5:41**	**6:56**	**8:01**	**10:21**		**12:30**	**13:56**	**15:01**	**15:56**	**16:56**	**17:56**	**18:56**	~~**22:13**~~	**22:13**	
766	**Brozany n.Ohří,křiž.**	**5:42**	**6:57**	**8:02**			**12:31**	**13:57**	**15:02**	**15:57**	**16:57**	**17:57**	**18:57**			
	Délka spoje 01.04.2022 [km]	*13,400*	*17,000*	*17,500*	*16,100*	*2,000*	*11,400*	*17,000*	*17,000*	*13,400*	*13,400*	*13,400*	*13,400*	*10,500*		175,500
	Délka spoje 19.04.2022 [km]	*13,400*	*17,000*	*17,500*	*16,100*	*2,000*	*11,400*	*17,000*	*17,000*	*13,400*	*13,400*	*13,400*	*13,400*		*10,500*	175,500

Vysvětlivky: Databáze (101, 201), Databáze (101, 201)

- ⟩ spoj jede po jiné trase
- ♿ odjezdy zpravidla zajišťuje nízkopodlažní vozidlo
- ⚒ jede v pracovních dnech
- † jede v neděli a ve státem uznávané svátky
- 1 5 nejede 15.4., 17.4., 5.7. a 28.10.
- 1 5 nejede 5.7. a 28.10.
- 0 číslo tarifního pásma PID (v takto označených zastávkách je uznáván také Tarif PID)

682 Dušníky-Roudnice n.L.-Štětí-Snědovice,Sukorady-Dubá

Doprava Ústeckého kraje **Platí od 01.04.2022**

Linka 552672: Přepravu zajišťuje: Dopravní společnost ÚK, p.o.,Velká Hradební 3118/48,400 02 Ústí nad Labem

PRACOVNÍ DNY

Číslo spoje:	101	103	105	107	109	111	113	115	117	119	121	123	125	127	129	131	133	135	137	139	141
Zóna Zastávka	⚒ ♿	⚒ ♿	⚒ ♿	⚒ ♿	⚒ ♿	⚒ ♿	⚒ ♿	⚒ ♿	⚒ ♿	⚒ ♿	⚒ ♿	⚒ ♿	⚒ ♿	⚒ ♿	⚒ ♿	⚒ ♿	⚒ ♿	⚒ ♿	⚒ ♿	⚒ ♿	⚒ ♿
773 Dušníky	**4:51**											**10:11**		**12:46**	**13:46**	**14:46**		**16:46**	**17:11**		
773 Dušníky,čerp.st.	4:52											10:12		12:47	13:47	14:47		16:47	17:12		
661 Roudnice n.L.,Podlusky,9.května	4:54					6:45						10:14		12:49	13:49	14:49		16:49	17:14		
661 Roudnice n.L.,Podlusky,Zahradní	4:55					6:46						10:15		12:50	13:50	14:50		16:50	17:15		
661 Roudnice n.L.,Na Kolečku 7	4:56					6:47						10:16		12:51	13:51	14:51		16:51	17:16		
661 Roudnice n.L.,sídliště 7	4:57		5:52			6:48			7:52	8:52	9:52	10:17	11:52	12:52	13:52	14:52		16:52	17:17		
661 Roudnice n.L.,nemocnice 7	**4:58**		**5:53**		**6:08**	**6:49**			**7:53**	**8:53**	**9:53**	**10:18**	**11:53**	**12:53**	**13:53**	**14:53**	**15:53**	**16:53**	**17:18**	**18:00**	**21:53**
661 Roudnice n.L.,Purkyňovo nám. 7			**5:55**		**6:10**				**7:55**	**8:55**	**9:55**	**10:20**	**11:55**	**12:55**	**13:55**	**14:55**	**15:55**	**16:55**	**17:20**	**18:02**	**21:55**
661 Roudnice n.L.,aut.nádr. 7 příj.			**5:58**		**6:13**				**7:58**	**8:58**	**9:58**	**10:23**	**11:58**	**12:58**	**13:58**	**14:58**	**15:58**	**16:58**	**17:23**	**18:05**	**21:58**
661 Roudnice n.L.,aut.nádr. 7 odj.		**5:30**	**6:00**		**6:15**		**7:16**		**8:00**	**9:00**	**10:00**		**12:00**	**13:00**	**14:00**	**15:00**	**16:00**	**17:00**		**18:07**	**22:00**
661 Roudnice n.L.,žel.st. 7		5:31	6:01		6:16		7:17		8:01	9:01	10:01		12:01	13:01	14:01	15:01	16:01	17:01		18:08	22:01
661 Roudnice n.L.,Bezděkov škola 7		5:34			6:19		7:20				10:04		12:04	13:04	14:04	15:04	16:04	17:04		18:11	22:04
661 Roudnice n.L.,Chelčického 7		5:35			6:20		7:21				10:05		12:05	13:05	14:05	15:05	16:05	17:05		18:12	22:05
661 Roudnice n.L.,Masný průmysl 7		5:37			6:22		⌇				10:07		12:07	13:07	14:07	15:07	16:07	17:07		18:14	22:07
681 Dobříň 7		⌇			⌇		7:25				⌇		⌇	⌇	⌇	⌇	⌇	⌇		⌇	⌇
681 Dobříň,rozc. 7		5:38			6:23		⌇				10:08		12:08	13:08	14:08	15:08	16:08	17:08		18:15	22:08
682 Bechlín,Předonín,košíkárna 6		5:39			6:24		⌇				10:09		12:09	13:09	14:09	15:09	16:09	17:09		18:16	22:09
682 Bechlín,Předonín 6		**5:41**			**6:26**		⌇	**7:35**			**10:11**		**12:11**	**13:11**	**14:11**	**15:11**	**16:11**	**17:11**		**18:18**	**22:11**
682 Štětí,Hněvice,Benzina rozc. 6		5:42			6:27		⌇	7:36			10:12		12:12	13:12	14:12	15:12	16:12	17:12		18:19	22:12
684 Záluží,Kozlovice,rozc. 6		⌇			⌇		7:29	⌇			⌇		⌇	⌇	⌇	⌇	⌇	⌇		⌇	⌇
684 Záluží 6		⌇			⌇		7:31	⌇			⌇		⌇	⌇	⌇	⌇	⌇	⌇		⌇	⌇
657 Račice 6		5:47			6:32		⌇	⌇			10:17		12:17	13:17	14:17	15:17	16:17	17:17		18:24	22:17
657 Račice,Labe aréna 6		5:48			6:33		⌇	⌇			10:18		12:18	13:18	14:18	15:18	16:18	17:18		18:25	22:18
657 Račice 6		5:50			6:35		7:34	⌇			10:20		12:20	13:20	14:20	15:20	16:20	17:20		18:27	22:20
651 Štětí,Hněvice,předmostí 6		5:52			6:37		7:36	7:39			10:22		12:22	13:22	14:22	15:22	16:22	17:22		18:29	22:22
651 Štětí,záv. 6		⌇		**6:09**	⌇		⌇	⌇			⌇		⌇	⌇	⌇	⌇	⌇	⌇		⌇	⌇
651 Štětí,Cihelná 6 příj.		⌇		**6:11**	⌇		⌇	⌇			⌇		⌇	⌇	⌇	⌇	⌇	⌇		⌇	⌇
651 Štětí,Cihelná 6 odj.		⌇		**6:12**	⌇		⌇	⌇			⌇		⌇	⌇	⌇	⌇	⌇	⌇		⌇	⌇
651 Štětí,Boženy Němcové 6		5:54		⌇	6:39		7:38	7:41			10:24		12:24	13:24	14:24	15:24	16:24	17:24		18:31	22:24
651 Štětí,centrum 6		**5:56**		**6:14**	**6:41**		**7:40**	**7:43**			**10:26**		**12:26**	**13:26**	**14:26**	**15:26**	**16:26**	**17:26**		**18:33**	**22:26**
651 Štětí,prádelna 6				6:15							10:27			13:27	14:27	15:27	16:27	17:27		18:34	22:27
651 Štětí,žel.přejezd 6				6:17							10:29			13:29	14:29	15:29	16:29	17:29		18:36	22:29
653 Štětí,Radouň				6:21							10:33			13:33	14:33	15:33	16:33	17:33		18:40	22:33
652 Snědovice,Křešov				6:24							10:36			13:36	14:36	15:36	16:36	17:36		18:43	22:36
652 Snědovice				**6:26**							**10:38**			**13:38**	**14:38**	**15:38**	**16:38**	**17:38**		**18:45**	**22:38**
652 Snědovice,Střížovice				6:28							10:40			13:40	14:40	15:40	16:40	17:40		18:47	22:40
634 Snědovice,Střížovice,rozc.				6:30							10:42			13:42	14:42	15:42	16:42	17:42		18:49	22:42
634 Snědovice,Velký Hubenov				6:32							10:44			13:44	14:44	15:44	16:44	17:44		18:51	22:44
634 Snědovice,Sukorady				**6:35**							**10:47**			**13:47**	**14:47**	**15:47**	**16:47**	**17:47**		**18:54**	**22:47**
632 Tuhaň,rozcestí Mošnice				6:39							10:51							17:51		18:58	22:51
632 Tuhaň				**6:41**							**10:53**							**17:53**		**19:00**	**22:53**
632 Tuhaň,Pavličky											10:56							17:56		19:03	22:56
632 Tuhaň,Pavličky,rozc.Zátyní											10:58							17:58		19:05	22:58
633 Dubá,aut.nádr.											**11:02**							**18:02**		**19:09**	**23:02**
	4,700	*13,200*	*2,100*	*18,000*	*14,500*	*1,800*	*11,300*	*4,800*	*2,100*	*2,100*	*37,500*	*6,000*	*14,900*	*32,700*	*32,700*	*32,700*	*28,000*	*41,800*	*6,000*	*37,100*	*37,100*
	4,700	*13,200*	*2,100*	*18,000*	*14,500*	*1,800*	*11,300*	*4,800*	*2,100*	*2,100*	*37,500*	*6,000*	*14,900*	*32,700*	*32,700*	*32,700*	*28,000*	*41,800*	*6,000*	*37,100*	*37,100*

381,100

381,100

Vysvětlivky: Databáze (101), Databáze (101)

⌇ spoj jede po jiné trase

♿ odjezdy zpravidla zajišťuje nízkopodlažní vozidlo

⚒ jede v pracovních dnech

0 číslo tarifního pásma PID (v takto označených zastávkách je uznáván také Tarif PID)

682 Dubá-Snědovice,Sukorady-Štětí-Roudnice n.L.-Dušníky

Doprava Ústeckého kraje **Platí od 01.04.2022**

Linka 552672: Přepravu zajišťuje: Dopravní společnost ÚK, p.o.,Velká Hradební 3118/48,400 02 Ústí nad Labem

PRACOVNÍ DNY

Číslo spoje:	102	104	106	108	110	112	114	116	118	120	122	124	126	128	130	132	
Zóna Zastávka	⚒ ♿	⚒ ♿	⚒ ♿	⚒ ♿	⚒ ♿	⚒ ♿	⚒ ♿	⚒ ♿	⚒ ♿	⚒ ♿	⚒ ♿	⚒ ♿	⚒ ♿	⚒ ♿	⚒ ♿	⚒ ♿	
633 Dubá,aut.nádr.	**4:43**	**5:33**						**12:38**							**20:33**		
632 Tuhaň,Pavličky,rozc.Zátyní	4:47	5:37						12:42							20:37		
632 Tuhaň,Pavličky	4:49	5:39						12:44							20:39		
632 Tuhaň	**4:52**	**5:42**	**6:42**					**12:47**							**20:42**		
632 Tuhaň,rozcestí Mošnice	4:54	5:44	6:44					12:49							20:44		
634 Snědovice,Sukorady	**4:58**	**5:48**	**6:48**					**12:53**	**14:08**	**15:08**	**16:08**	**17:08**			**20:48**		
634 Snědovice,Velký Hubenov	5:01	5:51	6:51					12:56	14:11	15:11	16:11	17:11			20:51		
634 Snědovice,Střížovice,rozc.	5:03	5:53	6:53					12:58	14:13	15:13	16:13	17:13			20:53		
652 Snědovice,Střížovice	5:05	5:55	6:55					13:00	14:15	15:15	16:15	17:15			20:55		
652 Snědovice	**5:07**	**5:57**	**6:57**					**13:02**	**14:17**	**15:17**	**16:17**	**17:17**			**20:57**		
652 Snědovice,Křešov	5:09	5:59	6:59					13:04	14:19	15:19	16:19	17:19			20:59		
653 Štětí,Radouň	5:12	6:02	7:02					13:07	14:22	15:22	16:22	17:22			21:02		
651 Štětí,žel.přejezd 6	5:16	6:06	7:06					13:11	14:26	15:26	16:26	17:26			21:06		
651 Štětí,prádelna 6	5:18	6:08	7:08					13:13	14:28	15:28	16:28	17:28			21:08		
651 Štětí,centrum 6	**5:19**	**6:09**	**7:09**	**7:22**	**9:29**	**11:29**		**13:14**	**14:29**	**15:29**	**16:29**	**17:29**	**19:27**		**21:09**		
651 Štětí,Cihelná 6 přij.	**5:21**	**6:11**	**7:11**	⟩	**9:31**	**11:31**		**13:16**	**14:31**	**15:31**	**16:31**	**17:31**	**19:29**		**21:11**		
651 Štětí,Cihelná 6 odj.	**5:22**	**6:12**	**7:12**	⟩	**9:32**	**11:32**		**13:17**	**14:32**	**15:32**	**16:32**	**17:32**	**19:30**		**21:12**		
651 Štětí,Hněvice,předmostí 6	5:25	6:15	7:15	⟩	9:35	11:35		13:20	14:35	15:35	16:35	17:35	19:33		21:15		
657 Račice 6	5:27	6:17	7:17	⟩	9:37	11:37		13:22	14:37	15:37	16:37	17:37	19:35		21:17		
657 Račice,Labe aréna 6	5:28	6:18	⟩	⟩	9:38	11:38		13:23	14:38	15:38	16:38	17:38	19:36		21:18		
657 Račice 6	5:30	6:20	⟩	⟩	9:40	11:40		13:25	14:40	15:40	16:40	17:40	19:38		21:20		
684 Záluží 6	⟩	⟩	7:20	⟩	⟩	⟩		⟩	⟩	⟩	⟩	⟩	⟩		⟩		
684 Záluží,Kozlovice,rozc. 6	⟩	⟩	7:22	⟩	⟩	⟩		⟩	⟩	⟩	⟩	⟩	⟩		⟩		
682 Štětí,Hněvice,Benzina rozc. 6	5:33	6:23	⟩	7:29	9:43	11:43		13:28	14:43	15:43	16:43	17:43	19:41		21:23		
682 Bechlín,Předonín 6 přij.	5:34	6:24	⟩	7:30	9:44	11:44		13:29	14:44	15:44	16:44	17:44	19:42		21:24		
682 Bechlín,Předonín 6 odj.	5:34	6:24	⟩	7:34	9:44	11:44		13:29	14:44	15:44	16:44	17:44	19:42		21:24		
682 Bechlín,Předonín,košíkárna 6	5:36	6:26	⟩	7:36	9:46	11:46		13:31	14:46	15:46	16:46	17:46	19:44		21:26		
681 Dobříň,rozc. 7	5:37	6:27	⟩	7:37	9:47	11:47		13:32	14:47	15:47	16:47	17:47	19:45		21:27		
681 Dobříň 7 přij.	⟩	⟩	7:27	⟩	⟩	⟩		⟩	⟩	⟩	⟩	⟩	⟩		⟩		
681 Dobříň 7 odj.	⟩	⟩	7:29	⟩	⟩	⟩		⟩	⟩	⟩	⟩	⟩	⟩		⟩		
661 Roudnice n.L.,Masný průmysl 7	5:38	6:28	⟩	7:38	9:48	11:48		13:33	14:48	15:48	16:48	17:48	19:46		21:28		
661 Roudnice n.L.,Chelčického 7	5:39	6:29	7:32	7:39	9:49	11:49		13:34	14:49	15:49	16:49	17:49	19:47		21:29		
661 Roudnice n.L.,Bezděkov škola 7	5:40	6:30	7:33	7:40	9:50	11:50		13:35	14:50	15:50	16:50	17:50	19:48		21:30		
661 Roudnice n.L.,zámecký park 7	5:43	6:33	7:36	7:43	9:53	11:53		13:38	14:53	15:53	16:53	17:53	19:51		21:33		
661 Roudnice n.L.,aut.nádr. 7	⟩	⟩	⟩	⟩	⟩	⟩		⟩	⟩	⟩	⟩	⟩	19:52		⟩		
661 Roudnice n.L.,žel.st. 7	⟩	⟩	⟩	⟩	⟩	⟩		⟩	⟩	⟩	⟩	⟩	**19:53**	**20:53**	⟩	**21:53**	
661 Roudnice n.L.,aut.nádr. 7 přij.	**5:44**	**6:34**	**7:37**	**7:44**	**9:54**	**11:54**		**13:39**	**14:54**	**15:54**	**16:54**	**17:54**	**19:58**	**20:58**	**21:34**	◂ **21:58**	
661 Roudnice n.L.,aut.nádr. 7 odj.	**5:44**	**6:34**	**7:37**	**7:44**	**9:56**	**11:56**	**12:56**	**13:41**	**14:56**	**15:56**	**16:56**	**17:54**	**19:58**		**21:34**	◂ **21:58**	
661 Roudnice n.L.,Purkyňovo nám. 7	**5:46**	**6:36**	**7:39**	**7:46**	**9:58**	**11:58**	**12:58**	**13:43**	**14:58**	**15:58**	**16:58**	**17:56**	**20:00**		**21:36**	◂ **22:00**	
661 Roudnice n.L.,nemocnice 7	**5:48**	**6:38**	**7:41**	**7:48**	**10:00**	**12:00**	**13:00**	**13:45**	**15:00**	**16:00**	**17:00**	**17:58**	**20:02**		**21:38**	◂ **22:02**	
661 Roudnice n.L.,sídliště 7	5:49	6:39	7:42		10:01	12:01	13:01	13:46	15:01	16:01	17:01		20:03				
661 Roudnice n.L.,Na Kolečku 7		6:40			10:02	12:02	13:02	13:47	15:02	16:02	17:02						
661 Roudnice n.L.,Podlusky,Zahradní		6:41			10:03	12:03	13:03	13:48	15:03	16:03	17:03						
661 Roudnice n.L.,Podlusky,9.května		6:42			10:04	12:04	13:04	13:49	15:04	16:04	17:04						
773 Dušníky,čerp.st.					10:06	12:06	13:06	13:51	15:06	16:06	17:06						
773 Dušníky					**10:07**	**12:07**	**13:07**	**13:52**	**15:07**	**16:07**	**17:07**						
	38,100	*39,500*	*29,700*	*12,000*	*19,700*	*19,700*	*5,700*	*42,400*	*33,300*	*33,300*	*33,300*	*28,600*	*17,600*	*1,800*	*37,700*	*2,800*	395,200
	38,100	*39,500*	*29,700*	*12,000*	*19,700*	*19,700*	*5,700*	*42,400*	*33,300*	*33,300*	*33,300*	*28,600*	*17,600*	*1,800*	*37,700*	*2,800*	395,200

Vysvětlivky: Databáze (101), Databáze (101)

⟩ spoj jede po jiné trase

♿ odjezdy zpravidla zajišťuje nízkopodlažní vozidlo

⚒ jede v pracovních dnech

0 číslo tarifního pásma PID (v takto označených zastávkách je uznáván také Tarif PID)

◂ spoj zastavuje jen pro vystupování

683 Litoměřice-Libotenice-Roudnice n.Labem-Horní Beřkovice

Doprava Ústeckého kraje — **Platí od 01.04.2022**

Linka 552683: Přepravu zajišťuje: Dopravní společnost ÚK, p.o.,Velká Hradební 3118/48,400 02 Ústí nad Labem

		PRACOVNÍ DNY																SOBOTA + NEDĚLE			
Číslo spoje:		101	103	151	105	153	111	113	115	119	121	123	125	127	129	131	133	201	203	205	207
Zóna	Zastávka	⚒ ♿	⚒ ♿	⚒52 ♿	⚒ ♿	⚒52 ♿	⚒ ♿	⚒ ♿	⚒ ♿	⚒ ♿	⚒ ♿	⚒ ♿	⚒ ♿	⚒ ♿	⚒ ♿	⚒ ♿	⚒ ♿	⑥† ♿	⑥† ♿	⑥† ♿	⑥† ♿
601	**Litoměřice,aut.nádr.**	**4:36**	**5:35**		**6:32**		**9:16**	**11:16**	**12:32**	**13:32**	**14:36**	**15:36**	**16:36**	**17:36**	**18:36**	**20:56**		**10:36**	**14:21**	**18:36**	**20:56**
601	Litoměřice,obchodní centrum	4:40	⌇		⌇		9:20	11:20	12:36	13:36	14:40	15:40	16:40	17:40	18:40	21:00		10:40	14:25	18:40	21:00
763	Terezín,kříž.	4:42	5:39		6:36		9:22	11:22	⌇	⌇	14:42	15:42	16:42	17:42	18:42	21:02		10:42	14:27	18:42	21:02
763	Terezín,škola	⌇	⌇		⌇		⌇	⌇	12:40	13:40	⌇	⌇	⌇	⌇	⌇	⌇		⌇	⌇	⌇	⌇
763	**Terezín,aut.nádr.** příj.	**4:44**	**5:41**		**6:38**		**9:24**	**11:24**	**12:42**	**13:42**	**14:44**	**15:44**	**16:44**	**17:44**	**18:44**	**21:04**		**10:44**	**14:29**	**18:44**	**21:04**
763	**Terezín,aut.nádr.** odj.	**4:44**	**5:41**		**6:38**		**9:24**	**11:24**	**12:44**	**13:44**	**14:44**	**15:44**	**16:44**	**17:44**	**18:44**	**21:04**		**10:44**	**14:29**	**18:44**	**21:04**
763	Terezín,U Památníku	4:47	5:44		6:41		9:27	11:27	12:47	13:47	14:47	15:47	16:47	17:47	18:47	21:07		10:47	14:32	18:47	21:07
763	Terezín,České Kopisty	4:50	⌇		6:44		9:30	11:30	12:50	13:50	14:50	15:50	16:50	17:50	18:50	21:10		10:50	14:35	18:50	21:10
763	Terezín,Počaply	4:55	⌇		6:49		9:35	11:35	12:55	13:55	14:55	15:55	16:55	17:55	18:55	21:15		10:55	14:40	18:55	21:15
767	**Travčice**	**4:58**	⌇		**6:52**		**9:38**	**11:38**	**12:58**	**13:58**	**14:58**	**15:58**	**16:58**	**17:58**	**18:58**	**21:18**		**10:58**	**14:43**	**18:58**	**21:18**
763	Terezín,Počaply,cesta	5:00	5:47		6:54		9:40	11:40	13:00	14:00	15:00	16:00	17:00	18:00	19:00	21:20		11:00	14:45	19:00	21:20
767	Travčice,Nučničky	5:02	5:49		6:56		9:42	11:42	13:02	14:02	15:02	16:02	17:02	18:02	19:02	21:22		11:02	14:47	19:02	21:22
669	Libotenice,hřbitov	5:05	5:52		6:59		9:45	11:45	13:05	14:05	15:05	16:05	17:05	18:05	19:05	21:25		11:05	14:50	19:05	21:25
669	Libotenice	5:06	5:53		7:00		9:46	11:46	13:06	14:06	15:06	16:06	17:06	18:06	19:06	21:26		11:06	14:51	19:06	21:26
669	Libotenice,drůbežárna	5:07	5:54		7:01		9:47	11:47	13:07	14:07	15:07	16:07	17:07	18:07	19:07	21:27		11:07	14:52	19:07	21:27
663	**Hrobce**	**5:08**	**5:55**		**7:02**		**9:48**	**11:48**	**13:08**	**14:08**	**15:08**	**16:08**	**17:08**	**18:08**	**19:08**	**21:28**		**11:08**	**14:53**	**19:08**	**21:28**
663	Hrobce,žel.st.	5:09	5:56		7:03	7:31	9:49	11:49	13:09	14:09	15:09	16:09	17:09	18:09	19:09	21:29		11:09	14:54	19:09	21:29
663	Hrobce,Rohatce	5:11	5:58		7:05	7:33	9:51	11:51	13:11	14:11	15:11	16:11	17:11	18:11	19:11	21:31		11:11	14:56	19:11	21:31
662	Židovice	5:16	6:03		7:10	7:38	9:56	11:56	13:16	14:16	15:16	16:16	17:16	18:16	19:16	21:36		11:16	15:01	19:16	21:36
661	Roudnice n.L.,ČSAD 7	5:19	6:06		7:13	7:41	9:59	11:59	13:19	14:19	15:19	16:19	17:19	18:19	19:19	21:39		11:19	15:04	19:19	21:39
661	**Roudnice n.L.,nemocnice 7**	**5:21**	**6:08**	**6:50**	**7:15**	**7:43**	**10:01**	**12:01**	**13:21**	**14:21**	**15:21**	**16:21**	**17:21**	**18:21**	**19:21**	**21:41**		**11:21**	**15:06**	**19:21**	**21:41**
661	Roudnice n.L.,Čihadla 7	5:24	6:11	6:53	⌇	⌇	⌇	⌇	13:24	14:24	⌇	⌇	⌇	⌇	⌇	21:44		⌇	⌇	⌇	21:44
661	Roudnice n.L.,Purkyňovo nám. 7	⌇	⌇	⌇	7:17	7:45	10:03	12:03	⌇	⌇	15:23	16:23	17:23	18:23	19:23	⌇		11:23	15:08	19:23	⌇
661	**Roudnice n.L.,aut.nádr. 7** příj.	**5:26**	**6:13**	**6:55**	**7:20**	**7:48**	**10:06**	**12:06**	**13:26**	**14:26**	**15:26**	**16:26**	**17:26**	**18:26**	**19:26**	**21:46**		**11:26**	**15:11**	**19:26**	**21:46**
661	**Roudnice n.L.,aut.nádr. 7** odj.		**6:15**	**6:56**	**7:20**		**10:08**	**12:08**	**13:28**	**14:28**	**15:28**	**16:28**	**17:28**		**19:28**	**21:46**	**22:35**	**11:26**	**15:11**	**19:26**	**21:46**
661	Roudnice n.L.,žel.st. 7		6:16	6:57	7:21		10:09	12:09	13:29	14:29	15:29	16:29	17:29		19:29	21:47	22:36	11:27	15:12	19:27	21:47
661	Roudnice n.L.,Bezděkov škola 7		6:19	7:00	7:24		10:12	12:12	13:32	14:32	15:32	16:32	17:32		19:32		22:39	11:30	15:15	19:30	21:50
661	Roudnice n.L.,Chelčického 7		6:20	7:01	7:25		10:13	12:13	13:33	14:33	15:33	16:33	17:33		19:33		22:40	11:31	15:16	19:31	21:51
661	Roudnice n.L.,Masný průmysl 7		6:21	7:02	⌇		⌇	⌇	⌇	⌇	⌇	⌇	⌇		⌇		⌇	⌇	⌇	⌇	21:52
661	Roudnice n.L.,Glazura 7		⌇	⌇	7:26		10:14	12:14	13:34	14:34	15:34	16:34	17:34		19:34		22:41	11:32	15:17	19:32	⌇
681	**Dobříň 7**		⌇	⌇	**7:28**		**10:16**	**12:16**	**13:36**	**14:36**	**15:36**	**16:36**	**17:36**		**19:36**		**22:43**	**11:34**	**15:19**	**19:34**	⌇
681	Dobříň,rozc. 7		6:22	7:03	7:29		10:17	12:17	13:37	14:37	15:37	16:37	17:37		19:37		22:44	11:35	15:20	19:35	21:53
682	Bechlín,Předonín,košíkárna 6		⌇	⌇	7:30		⌇	⌇	⌇	14:38	⌇	⌇	⌇		19:38		⌇	11:36	15:21	19:36	⌇
682	Bechlín,Předonín 6		⌇	⌇	7:32		⌇	⌇	⌇	14:40	⌇	⌇	⌇		19:40		⌇	11:38	15:23	19:38	⌇
682	Bechlín,Předonín,vinice 6		⌇	⌇	7:33		⌇	⌇	⌇	14:41	⌇	⌇	⌇		19:41		⌇	11:39	15:24	19:39	⌇
682	Bechlín,u Čtvrtečků 6		6:26	7:07	7:35		10:21	12:21	13:41	14:43	15:41	16:41	17:41		19:43		22:48	11:41	15:26	19:41	21:57
682	**Bechlín,ObÚ 6**		**6:27**	**7:08**	**7:36**		**10:22**	**12:22**	**13:42**	**14:44**	**15:42**	**16:42**	**17:42**		**19:44**		**22:49**	**11:42**	**15:27**	**19:42**	**21:58**
683	Libkovice p.Řípem,,Nad roklí 6		6:31	7:12	7:40		10:26	12:26	13:46	14:48	15:46	16:46	17:46		19:48		22:53	11:46	15:31	19:46	22:02
683	Libkovice p.Řípem 6 příj.		6:32	7:13	7:41		10:27	12:27	13:47	14:49	15:47	16:47	17:47		19:49		22:54	11:47	15:32	19:47	22:03
683	Libkovice p.Řípem 6 odj.		6:32	7:14	7:41		10:27	12:27	13:47	14:49	15:47	16:47	17:47		19:49		22:54	11:47	15:32	19:47	22:03
697	Kostomlaty p.Řípem 6 příj.		6:34	7:16	7:43		10:29	12:29	13:49	14:51	15:49	16:49	17:49		19:51		22:56	11:49	15:34	19:49	22:05
697	Kostomlaty p.Řípem 6 odj.		6:34	7:17	7:43		10:29	12:29	13:49	14:51	15:49	16:49	17:49		19:51		22:56	11:49	15:34	19:49	22:05
698	Horní Beřkovice,ObÚ 5		6:39	7:22	7:48		10:34	12:34	13:54	14:56	15:54	16:54	17:54		19:56		23:01	11:54	15:39	19:54	22:10
698	Horní Beřkovice,žel.st. 5		6:40	7:23	7:49		10:35	12:35	13:55	14:57	15:55	16:55	17:55		19:57		23:02	11:55	15:40	19:55	22:11
698	**Horní Beřkovice,točna 5**		**6:42**	**7:25**	**7:51**		**10:37**	**12:37**	**13:57**	**14:59**	**15:57**	**16:57**	**17:57**		**19:59**		**23:04**	**11:57**	**15:42**	**19:57**	**22:13**
	Délka spoje 01.04.2022 [km]	*30,600*	*42,000*	*19,200*	*48,000*	*8,800*	*47,000*	*47,000*	*49,600*	*50,800*	*47,000*	*47,000*	*47,000*	*29,600*	*48,200*	*31,000*	*17,400*	*48,200*	*48,200*	*48,200*	*47,500*
	Délka spoje 01.04.2022 [km]	*30,600*	*42,000*	*19,200*	*48,000*	*8,800*	*47,000*	*47,000*	*49,600*	*50,800*	*47,000*	*47,000*	*47,000*	*29,600*	*48,200*	*31,000*	*17,400*	*48,200*	*48,200*	*48,200*	*47,500*

802,300

802,300

Vysvětlivky: Databáze (101, 201), Databáze (101, 201)

- ⌇ spoj jede po jiné trase
- ♿ odjezdy zpravidla zajišťuje nízkopodlažní vozidlo
- ⚒ jede v pracovních dnech
- ⑥ jede v sobotu
- † jede v neděli a ve státem uznávané svátky
- 52 nejede 14.4., od 1.7. do 31.8., 26.10. a 27.10.
- 0 číslo tarifního pásma PID (v takto označených zastávkách je uznáván také Tarif PID)

683 Horní Beřkovice-Roudnice n.Labem-Libotenice-Litoměřice

Doprava Ústeckého kraje **Platí od 01.04.2022**

Linka 552683: Přepravu zajišťuje: Dopravní společnost ÚK, p.o.,Velká Hradební 3118/48,400 02 Ústí nad Labem

		PRACOVNÍ DNY																SOBOTA + NEDĚLE			
Číslo spoje:		102	104	108	106	110	114	112	116	118	124	126	128	130	134	136	138	202	204	206	208
Zóna	Zastávka	⚒ ♿	⚒ ♿	⚒ ♿	⚒ ♿	⚒ ♿	⚒ ♿	⚒ ♿	⚒ ♿	⚒ ♿	⚒ ♿	⚒ ♿	⚒ ♿	⚒ ♿	⚒ ♿	⚒ ♿	⚒ ♿	⑥† ♿	⑥† ♿	⑥† ♿	⑥† ♿
698	**Horní Beřkovice,točna** 5		**4:49**		**6:19**	**6:45**	**8:12**		**10:57**	**13:09**	**13:59**	**15:00**	**15:59**		**17:59**	**20:59**		**7:59**	**11:59**	**15:49**	**21:04**
698	Horní Beřkovice,žel.st. 5		4:50		6:20	6:46	8:13		10:58	13:10	14:00	15:01	16:00		18:00	21:00		8:00	12:00	15:50	21:05
698	Horní Beřkovice,ObÚ 5		4:52		6:22	6:48	8:15		11:00	13:12	14:02	15:03	16:02		18:02	21:02		8:02	12:02	15:52	21:07
697	Kostomlaty p.Řípem 6		4:57		6:27	6:53	8:20		11:05	13:17	14:07	15:08	16:07		18:07	21:07		8:07	12:07	15:57	21:12
683	Libkovice p.Řípem 6		4:59		6:29	6:55	8:22		11:07	13:19	14:09	15:10	16:09		18:09	21:09		8:09	12:09	15:59	21:14
683	Libkovice p.Řípem,,Nad roklí 6		5:00		6:30	6:56	8:23		11:08	13:20	14:10	15:11	16:10		18:10	21:10		8:10	12:10	16:00	21:15
682	**Bechlín,ObÚ** 6 **příj.**		**5:04**		**6:34**	**7:00**	**8:27**		**11:12**	**13:24**	**14:14**	**15:15**	**16:14**		**18:14**	**21:14**		**8:14**	**12:14**	**16:04**	**21:19**
682	**Bechlín,ObÚ** 6 **odj.**		**5:04**		**6:35**	**7:01**	**8:27**		**11:12**	**13:24**	**14:14**	**15:15**	**16:14**		**18:14**	**21:14**		**8:14**	**12:14**	**16:04**	**21:19**
682	Bechlín,u Čtvrtečků 6		5:05		6:36	7:02	8:28		11:13	13:25	14:15	15:16	16:15		18:15	21:15		8:15	12:15	16:05	21:20
682	Bechlín,Předonín,vinice 6		⌇		⌇	⌇	8:30		11:15	13:27	⌇	15:18	⌇		⌇	⌇		8:17	12:17	16:07	⌇
682	Bechlín,Předonín 6		⌇		⌇	⌇	8:31		11:16	13:28	⌇	15:19	⌇		⌇	⌇		8:18	12:18	16:08	⌇
682	Bechlín,Předonín,košíkárna 6		⌇		⌇	⌇	8:33		11:18	13:30	⌇	15:21	⌇		⌇	⌇		8:20	12:20	16:10	⌇
681	Dobříň,rozc. 7		5:09		6:40	7:06	8:34		11:19	13:31	14:19	15:22	16:19		18:19	21:19		8:21	12:21	16:11	21:24
681	**Dobříň** 7		**5:10**		**6:41**	⌇	**8:35**		**11:20**	**13:32**	**14:20**	**15:23**	**16:20**		**18:20**	**21:20**		**8:22**	**12:22**	**16:12**	**21:25**
661	Roudnice n.L.,Glazura 7		5:12		6:43	⌇	8:37		11:22	13:34	14:22	15:25	16:22		18:22	21:22		8:24	12:24	16:14	21:27
661	Roudnice n.L.,Masný průmysl 7		⌇		⌇	7:07	⌇		⌇	⌇	⌇	⌇	⌇		⌇	⌇		⌇	⌇	⌇	⌇
661	Roudnice n.L.,Chelčického 7		5:14		6:45	7:08	8:39		11:24	13:36	14:24	15:27	16:24		18:24	21:24		8:26	12:26	16:16	21:29
661	Roudnice n.L.,Bezděkov škola 7		5:15		6:46	7:09	8:40		11:25	13:37	14:25	15:28	16:25		18:25	21:25		8:27	12:27	16:17	21:30
661	Roudnice n.L.,zámecký park 7		5:18		6:49	7:12	8:43		11:28	13:40	14:28	15:31	16:28		18:28	21:28		8:30	12:30	16:20	21:33
661	**Roudnice n.L.,Čihadla** 7		⌇		⌇	⌇	⌇		⌇	⌇	⌇	⌇	⌇		⌇	⌇	**22:09**	⌇	⌇	⌇	⌇
661	**Roudnice n.L.,aut.nádr.** 7 **příj.**		**5:19**		**6:50**	**7:13**	**8:44**		**11:29**	**13:41**	**14:29**	**15:32**	**16:29**		**18:29**	**21:29**	**22:11**	**8:31**	**12:31**	**16:21**	**21:34**
661	**Roudnice n.L.,aut.nádr.** 7 **odj.**	**4:31**	**5:21**	**6:37**	**6:51**	**7:13**	**8:44**	**9:31**	**11:31**	**13:41**	**14:31**	**15:34**	**16:31**	**17:31**	**18:31**	**21:29**	**22:11**	**8:31**	**12:31**	**16:21**	**21:34**
661	Roudnice n.L.,Purkyňovo nám. 7	4:33	5:23	6:39	6:53	7:15	8:46	9:33	11:33	13:43	14:33	15:36	16:33	17:33	18:33	21:31	22:13	8:33	12:33	16:23	21:36
661	Roudnice n.L.,Čihadla 7	⌇	5:25	⌇	⌇	⌇	⌇	⌇	⌇	⌇	⌇	⌇	⌇	⌇	⌇	21:33	⌇	⌇	⌇	⌇	21:38
661	**Roudnice n.L.,nemocnice** 7	**4:35**	**5:28**	**6:41**	**6:55**	**7:17**	**8:48**	**9:35**	**11:35**	**13:45**	**14:35**	**15:38**	**16:35**	**17:35**	**18:35**	**21:36**	**22:15**	**8:35**	**12:35**	**16:25**	**21:41**
661	Roudnice n.L.,ČSAD 7	4:37	5:30	6:43	|			9:37	11:37	13:47	14:37	15:40	16:37	17:37	18:37		22:17	8:37	12:37	16:27	21:43
662	Židovice	4:40	5:33	6:46	⌇			9:40	11:40	13:50	14:40	15:43	16:40	17:40	18:40		22:20	8:40	12:40	16:30	21:46
663	Hrobce,Rohatce	4:45	5:38	6:51	⌇			9:45	11:45	13:55	14:45	15:48	16:45	17:45	18:45		22:25	8:45	12:45	16:35	21:51
663	Hrobce,žel.st.	4:47	5:40	6:53	⌇			9:47	11:47	13:57	14:47	15:50	16:47	17:47	18:47		22:27	8:47	12:47	16:37	21:53
663	Hrobce,Rohatce	⌇	⌇	⌇	7:03			⌇	⌇	⌇	⌇	⌇	⌇	⌇	⌇		⌇	⌇	⌇	⌇	⌇
663	**Hrobce**	**4:48**	**5:41**	**6:54**	⌇			**9:48**	**11:48**	**13:58**	**14:48**	**15:51**	**16:48**	**17:48**	**18:48**		**22:28**	**8:48**	**12:48**	**16:38**	**21:54**
669	Libotenice,drůbežárna	4:49	5:42	6:55	⌇			9:49	11:49	13:59	14:49	15:52	16:49	17:49	18:49		22:29	8:49	12:49	16:39	21:55
660	Oleško	⌇	⌇	⌇	7:06			⌇	⌇	⌇	⌇	⌇	⌇	⌇	⌇		⌇	⌇	⌇	⌇	⌇
669	Libotenice	4:50	5:43	6:56	⌇			9:50	11:50	14:00	14:50	15:53	16:50	17:50	18:50		22:30	8:50	12:50	16:40	21:56
669	Libotenice,hřbitov	4:51	5:44	6:57	⌇			9:51	11:51	14:01	14:51	15:54	16:51	17:51	18:51		22:31	8:51	12:51	16:41	21:57
767	Travčice,Nučničky	4:54	5:47	7:00	⌇			9:54	11:54	14:04	14:54	15:57	16:54	17:54	18:54		22:34	8:54	12:54	16:44	22:00
763	Terezín,Počaply,cesta	4:56	5:49	7:02	⌇			9:56	11:56	14:06	14:56	15:59	16:56	17:56	18:56		22:36	8:56	12:56	16:46	22:02
767	**Travčice**	**4:58**	**5:51**	**7:04**	**7:12**			**9:58**	**11:58**	**14:08**	**14:58**	**16:01**	**16:58**	**17:58**	**18:58**		**22:38**	**8:58**	**12:58**	**16:48**	**22:04**
763	Terezín,Počaply	5:01	5:54	7:07	7:15			10:01	12:01	14:11	15:01	16:04	17:01	18:01	19:01		22:41	9:01	13:01	16:51	22:07
763	Terezín,České Kopisty	5:06	5:59	7:12	7:20			10:06	12:06	14:16	15:06	16:09	17:06	18:06	19:06		22:46	9:06	13:06	16:56	22:12
763	Terezín,U Památníku	5:09	6:02	7:15	|			10:09	12:09	14:19	15:09	16:12	17:09	18:09	19:09		22:49	9:09	13:09	16:59	22:15
763	**Terezín,aut.nádr.**	**5:12**	**6:05**	**7:18**	⌇			**10:12**	**12:12**	**14:22**	**15:12**	**16:15**	**17:12**	**18:12**	**19:12**		**22:52**	**9:12**	**13:12**	**17:02**	**22:18**
763	Terezín,škola	⌇	⌇	7:20	⌇			⌇	⌇	⌇	⌇	⌇	⌇	⌇	⌇		⌇	⌇	⌇	⌇	⌇
763	Terezín,kříž.	5:14	6:07	⌇	⌇			10:14	12:14	14:24	15:14	16:17	17:14	18:14	19:14		22:54	9:14	13:14	17:04	22:20
601	Litoměřice,obchodní centrum	5:16	6:09	7:24	⌇			10:16	12:16	14:26	15:16	16:19	17:16	18:16	19:16		22:56	9:16	13:16	17:06	22:22
601	**Litoměřice,aut.nádr.**	**5:20**	**6:13**	**7:28**	**7:31**			**10:20**	**12:20**	**14:30**	**15:20**	**16:23**	**17:20**	**18:20**	**19:20**		**23:00**	**9:20**	**13:20**	**17:10**	**22:26**
	Délka spoje 01.04.2022 [km]	*29,600*	*47,400*	*31,000*	*42,400*	*17,800*	*19,500*	*29,600*	*48,100*	*48,100*	*46,900*	*48,100*	*46,900*	*29,600*	*46,900*	*18,800*	*30,400*	*48,100*	*48,100*	*48,100*	*47,400*
	Délka spoje 01.04.2022 [km]	*29,600*	*47,400*	*31,000*	*42,400*	*17,800*	*19,500*	*29,600*	*48,100*	*48,100*	*46,900*	*48,100*	*46,900*	*29,600*	*46,900*	*18,800*	*30,400*	*48,100*	*48,100*	*48,100*	*47,400*

772,800
772,800

Vysvětlivky: Databáze (101, 201), Databáze (101, 201)

|	spoj zastávkou projíždí
⌇	spoj jede po jiné trase
♿	odjezdy zpravidla zajišťuje nízkopodlažní vozidlo
⚒	jede v pracovních dnech
⑥	jede v sobotu
†	jede v neděli a ve státem uznávané svátky
0	číslo tarifního pásma PID (v takto označených zastávkách je uznáván také Tarif PID)

684 Roudnice n.Labem-Chodouny-Litoměřice

Doprava Ústeckého kraje

~~**Platí od 01.04.2022**~~
Platí od 12.06.2022

Linka 552684: Přepravu zajišťuje: Dopravní společnost ÚK, p.o.,Velká Hradební 3118/48,400 02 Ústí nad Labem

		PRACOVNÍ DNY																				SOBOTA + NEDĚLE							
Číslo spoje:		101	103	105	151	151	107	109	111	113	115	117	119	121	123	125	127	129	131	133		201	203	205	207	209	211	213	
Zóna	Zastávka	⚒ ♿	⚒ ♿	⚒ ♿	⚒ 52 ♿	⚒ 52 ♿	⚒ ♿	⚒ ♿	⚒ ♿	⚒ ♿	⚒ ♿	⚒ ♿	⚒ ♿	⚒ ♿	⚒ ♿	⚒ ♿	⚒ ♿	⚒ ♿	⚒ ♿	⚒ ♿		⑥† ♿	⑥† ♿	⑥† ♿	⑥† ♿	⑥† ♿	⑥† ♿	⑥† ♿	
661	**Roudnice n.L.,nemocnice** 7	**5:01**	**6:01**	**7:01**			**8:01**	**9:01**	**10:01**	**11:01**	**12:01**	**13:01**	**14:01**	**15:01**	**16:01**	**17:01**	**18:01**	**19:01**	**20:01**	**22:04**		**8:02**	**10:02**	**12:02**	**14:02**	**16:02**	**18:02**	**20:02**	
661	Roudnice n.L.,Tyršův stadion 7	|	|	|			|	|	|	|	|	|	|	|	|	|	|	|	|		|	|	|	|	|	|	
661	Roudnice n.L.,Purkyňovo nám. 7	5:03	6:03	7:03			8:03	9:03	10:03	11:03	12:03	13:03	14:03	15:03	16:03	17:03	18:03	19:03	20:03	22:06		8:04	10:04	12:04	14:04	16:04	18:04	20:04	
661	**Roudnice n.L.,aut.nádr.** 7 **příj.**	**5:06**	**6:06**	**7:06**			**8:06**	**9:06**	**10:06**	**11:06**	**12:06**	**13:06**	**14:06**	**15:06**	**16:06**	**17:06**	**18:06**	**19:06**	**20:06**	**22:09**		**8:07**	**10:07**	**12:07**	**14:07**	**16:07**	**18:07**	**20:07**	
661	**Roudnice n.L.,aut.nádr.** 7 **odj.**	**5:09**	**6:09**	**7:09**			**8:09**	**9:09**	**10:09**	**11:09**	**12:09**	**13:09**	**14:09**	**15:09**	**16:09**	**17:09**	**18:09**	**19:09**	**20:09**	**22:09**		**8:09**	**10:09**	**12:09**	**14:09**	**16:09**	**18:09**	**20:09**	
664	Vědomice,Zavadilka	5:11	6:11	7:11			8:11	9:11	10:11	11:11	12:11	13:11	14:11	15:11	16:11	17:11	18:11	19:11	20:11	22:11		8:11	10:11	12:11	14:11	16:11	18:11	20:11	
665	Vědomice,lesní školka	5:12	6:12	7:12			8:12	9:12	10:12	11:12	12:12	13:12	14:12	15:12	16:12	17:12	18:12	19:12	20:12	22:12		8:12	10:12	12:12	14:12	16:12	18:12	20:12	
665	Černěves,rozc.	5:13	6:13	7:13			8:13	9:13	10:13	11:13	12:13	13:13	14:13	15:13	16:13	17:13	18:13	19:13	20:13	22:13		8:13	10:13	12:13	14:13	16:13	18:13	20:13	
666	**Chodouny**	**5:15**	**6:15**	**7:15**			**8:15**	**9:15**	**10:15**	**11:15**	**12:15**	**13:15**	**14:15**	**15:15**	**16:15**	**17:15**	**18:15**	**19:15**	**20:15**	**22:15**		**8:15**	**10:15**	**12:15**	**14:15**	**16:15**	**18:15**	**20:15**	
666	Chodouny,Lounky	5:17	6:17	7:17			8:17	9:17	10:17	11:17	12:17	13:17	14:17	15:17	16:17	17:17	18:17	19:17	20:17	22:17		8:17	10:17	12:17	14:17	16:17	18:17	20:17	
671	Polepy,rozc.	5:20	6:20	7:20			8:20	9:20	10:20	11:20	12:20	13:20	14:20	15:20	16:20	17:20	18:20	19:20	20:20	22:20		8:20	10:20	12:20	14:20	16:20	18:20	20:20	
671	**Polepy,Okna**	**5:21**	**6:21**	**7:21**	~~**7:25**~~	**7:25**	**8:21**	**9:21**	**10:21**	**11:21**	**12:21**	**13:21**	**14:21**	**15:21**	**16:21**	**17:21**	**18:21**	**19:21**	**20:21**	**22:21**		**8:21**	**10:21**	**12:21**	**14:21**	**16:21**	**18:21**	**20:21**	
672	Křešice,Nučnice	5:23	6:23	7:23	~~7:27~~	7:27	8:23	9:23	10:23	11:23	12:23	13:23	14:23	15:23	16:23	17:23	18:23	19:23	20:23	22:23		8:23	10:23	12:23	14:23	16:23	18:23	20:23	
672	Křešice,záv.	5:24	6:24	7:24	~~7:28~~	7:28	8:24	9:24	10:24	11:24	12:24	13:24	14:24	15:24	16:24	17:24	18:24	19:24	20:24	22:24		8:24	10:24	12:24	14:24	16:24	18:24	20:24	
672	Křešice	5:26	6:26	7:26	~~7:30~~	7:30	8:26	9:26	10:26	11:26	12:26	13:26	14:26	15:26	16:26	17:26	18:26	19:26	20:26	22:26		8:26	10:26	12:26	14:26	16:26	18:26	20:26	
672	Křešice,Třeboutice	5:28	6:28	7:28	~~7:32~~	7:32	8:28	9:28	10:28	11:28	12:28	13:28	14:28	15:28	16:28	17:28	18:28	19:28	20:28	22:28		8:28	10:28	12:28	14:28	16:28	18:28	20:28	
601	Litoměřice,Na vinici	5:30	6:30	7:30	~~7:34~~	7:34	8:30	9:30	10:30	11:30	12:30	13:30	14:30	15:30	16:30	17:30	18:30	19:30	20:30	22:30		8:30	10:30	12:30	14:30	16:30	18:30	20:30	
601	Litoměřice,žel.st.nákl.nádr.	5:32	6:32	7:32	~~7:36~~	7:36	8:32	9:32	10:32	11:32	12:32	13:32	14:32	15:32	16:32	17:32	18:32	19:32	20:32	22:32		8:32	10:32	12:32	14:32	16:32	18:32	20:32	
601	**Litoměřice,aut.nádr.** **příj.**	**5:34**	**6:34**	**7:34**	~~**7:38**~~	**7:38**	**8:34**	**9:34**	**10:34**	**11:34**	**12:34**	**13:34**	**14:34**	**15:34**	**16:34**	**17:34**	**18:34**	**19:34**	**20:34**	**22:34**		**8:34**	**10:34**	**12:34**	**14:34**	**16:34**	**18:34**	**20:34**	
601	**Litoměřice,aut.nádr.** **odj.**	**5:36**	**6:34**	**7:36**	~~**7:38**~~	**7:38**	**8:36**	**9:36**	**10:36**	**11:36**	**12:36**	**13:36**	**14:36**	**15:36**	**16:36**	**17:36**	**18:36**	**19:36**	**20:36**			**8:35**	**10:35**	**12:35**	**14:35**	**16:35**	**18:35**	**20:35**	
601	Litoměřice,u pošty	5:39	6:37	7:39	~~7:41~~	7:41	8:39	9:39	10:39	11:39	12:39	13:39	14:39	15:39	16:39	17:39	18:39	19:39	20:39			8:38	10:38	12:38	14:38	16:38	18:38	20:38	
601	Litoměřice,Palachova	|	|	|	|	|	|	|	|	|	|	|	|	|	|	|	|	|	|		|	|	|	|	|	|	
601	**Litoměřice,žel.st.hor.**	**5:41**	**6:39**	**7:41**	~~**7:43**~~	**7:43**	**8:41**	**9:41**	**10:41**	**11:41**	**12:41**	**13:41**	**14:41**	**15:41**	**16:41**	**17:41**	**18:41**	**19:41**	**20:41**			**8:40**	**10:40**	**12:40**	**14:40**	**16:40**	**18:40**	**20:40**	
	Délka spoje 01.04.2022 [km]	*22,900*	*22,900*	*22,900*	*10,800*		*22,900*	*22,900*	*22,900*	*22,900*	*22,900*	*22,900*	*22,900*	*22,900*	*22,900*	*22,900*	*22,900*	*22,900*	*22,900*	*21,400*		*22,900*	*22,900*	*22,900*	*22,900*	*22,900*	*22,900*	*22,900*	558,900
	Délka spoje 12.06.2022 [km]	*22,900*	*22,900*	*22,900*		*10,800*	*22,900*	*22,900*	*22,900*	*22,900*	*22,900*	*22,900*	*22,900*	*22,900*	*22,900*	*22,900*	*22,900*	*22,900*	*22,900*	*21,400*		*22,900*	*22,900*	*22,900*	*22,900*	*22,900*	*22,900*	*22,900*	558,900

Vysvětlivky: Databáze (101, 201), Databáze (101, 201)

|	spoj zastávkou projíždí
♿	odjezdy zpravidla zajišťuje nízkopodlažní vozidlo
⚒	jede v pracovních dnech
⑥	jede v sobotu
†	jede v neděli a ve státem uznávané svátky
52	nejede 14.4., od 1.7. do 31.8., 26.10. a 27.10.
52	nejede od 1.7. do 31.8., 26.10. a 27.10.
0	číslo tarifního pásma PID (v takto označených zastávkách je uznáván také Tarif PID)

684 Litoměřice-Chodouny-Roudnice n.Labem

Doprava Ústeckého kraje

~~**Platí od 01.04.2022**~~
Platí od 12.06.2022

Linka 552684: Přepravu zajišťuje: Dopravní společnost ÚK, p.o.,Velká Hradební 3118/48,400 02 Ústí nad Labem

		PRACOVNÍ DNY																				SOBOTA + NEDĚLE							
Číslo spoje:		102	104	106	152	152	108	110	112	114	116	118	120	920	122	124	126	128	130	132	134	202	204	206	208	210	212	214	
Zóna	Zastávka	⚒ ♿	⚒ ♿	⚒ ♿	⚒ 52 ♿	⚒ 52 ♿	⚒ ♿	⚒ ♿	⚒ ♿	⚒ ♿	⚒ ♿	⚒ ♿	⚒ ♿	⚒ ♿	⚒ ♿	⚒ ♿	⚒ ♿	⚒ ♿	⚒ ♿	⚒ ♿	⚒ ♿	⑥† ♿	⑥† ♿	⑥† ♿	⑥† ♿	⑥† ♿	⑥† ♿	⑥† ♿	
601	**Litoměřice,žel.st.hor.**	**4:53**	**5:48**	**6:43**			**8:13**	**9:13**	**10:13**	**11:13**	**12:13**	**13:13**	**14:13**	**14:43**	**15:13**	**16:13**	**17:13**	**18:13**	**19:13**	**20:38**	**22:01**	**7:14**	**9:14**	**11:14**	**13:14**	**15:14**	**17:14**	**19:14**	
601	Litoměřice,Palachova	|	|	|			|	|	|	|	|	|	|	|	|	|	|	|	|	|	|	|	|	|	|	|	
601	Litoměřice,u pošty	4:55	5:50	6:45			8:15	9:15	10:15	11:15	12:15	13:15	14:15	14:45	15:15	16:15	17:15	18:15	19:15	20:40	22:03	7:16	9:16	11:16	13:16	15:16	17:16	19:16	
601	**Litoměřice,aut.nádr.** příj.	**4:58**	**5:53**	**6:48**			**8:18**	**9:18**	**10:18**	**11:18**	**12:18**	**13:18**	**14:18**	**14:48**	**15:18**	**16:18**	**17:18**	**18:18**	**19:18**	**20:43**	**22:06**	**7:19**	**9:19**	**11:19**	**13:19**	**15:19**	**17:19**	**19:19**	
601	**Litoměřice,aut.nádr.** odj.	**5:01**	**5:56**	**6:51**	~~**7:14**~~	**7:14**	**8:21**	**9:21**	**10:21**	**11:21**	**12:21**	**13:21**	**14:21**	**14:51**	**15:21**	**16:21**	**17:21**	**18:21**	**19:21**	**20:46**	**22:06**	**7:21**	**9:21**	**11:21**	**13:21**	**15:21**	**17:21**	**19:21**	
601	Litoměřice,žel.st.nákl.nádr.	5:03	5:58	6:53	⟩	⟩	8:23	9:23	10:23	11:23	12:23	13:23	14:23	14:53	15:23	16:23	17:23	18:23	19:23	20:48	22:08	7:23	9:23	11:23	13:23	15:23	17:23	19:23	
601	Litoměřice,Na vinici	5:05	6:00	6:55	⟩	⟩	8:25	9:25	10:25	11:25	12:25	13:25	14:25	14:55	15:25	16:25	17:25	18:25	19:25	20:50	22:10	7:25	9:25	11:25	13:25	15:25	17:25	19:25	
672	Křešice,Třeboutice	5:07	6:02	6:57	⟩	⟩	8:27	9:27	10:27	11:27	12:27	13:27	14:27	14:57	15:27	16:27	17:27	18:27	19:27	20:52	22:12	7:27	9:27	11:27	13:27	15:27	17:27	19:27	
672	**Křešice**	**5:09**	**6:04**	**6:59**	~~**7:20**~~	**7:20**	**8:29**	**9:29**	**10:29**	**11:29**	**12:29**	**13:29**	**14:29**	**14:59**	**15:29**	**16:29**	**17:29**	**18:29**	**19:29**	**20:54**	**22:14**	**7:29**	**9:29**	**11:29**	**13:29**	**15:29**	**17:29**	**19:29**	
672	Křešice,záv.	5:11	6:06	7:01	⟩	⟩	8:31	9:31	10:31	11:31	12:31	13:31	14:31	15:01	15:31	16:31	17:31	18:31	19:31	20:56	22:16	7:31	9:31	11:31	13:31	15:31	17:31	19:31	
672	Křešice,Nučnice	5:12	6:07	7:02	⟩	⟩	8:32	9:32	10:32	11:32	12:32	13:32	14:32	15:02	15:32	16:32	17:32	18:32	19:32	20:57	22:17	7:32	9:32	11:32	13:32	15:32	17:32	19:32	
671	**Polepy,Okna**	**5:14**	**6:09**	**7:04**	~~**7:24**~~	**7:24**	**8:34**	**9:34**	**10:34**	**11:34**	**12:34**	**13:34**	**14:34**	**15:04**	**15:34**	**16:34**	**17:34**	**18:34**	**19:34**	**20:59**	**22:19**	**7:34**	**9:34**	**11:34**	**13:34**	**15:34**	**17:34**	**19:34**	
671	Polepy,rozc.	5:15	6:10	7:05			8:35	9:35	10:35	11:35	12:35	13:35	14:35	15:05	15:35	16:35	17:35	18:35	19:35	21:00	22:20	7:35	9:35	11:35	13:35	15:35	17:35	19:35	
666	Chodouny,Lounky	5:18	6:13	7:08			8:38	9:38	10:38	11:38	12:38	13:38	14:38	15:08	15:38	16:38	17:38	18:38	19:38	21:03	22:23	7:38	9:38	11:38	13:38	15:38	17:38	19:38	
666	**Chodouny**	**5:20**	**6:15**	**7:10**			**8:40**	**9:40**	**10:40**	**11:40**	**12:40**	**13:40**	**14:40**	**15:10**	**15:40**	**16:40**	**17:40**	**18:40**	**19:40**	**21:05**	**22:25**	**7:40**	**9:40**	**11:40**	**13:40**	**15:40**	**17:40**	**19:40**	
665	Černěves,rozc.	5:22	6:17	7:12			8:42	9:42	10:42	11:42	12:42	13:42	14:42	15:12	15:42	16:42	17:42	18:42	19:42	21:07	22:27	7:42	9:42	11:42	13:42	15:42	17:42	19:42	
665	Vědomice,lesní školka	5:23	6:18	7:13			8:43	9:43	10:43	11:43	12:43	13:43	14:43	15:13	15:43	16:43	17:43	18:43	19:43	21:08	22:28	7:43	9:43	11:43	13:43	15:43	17:43	19:43	
664	Vědomice,Zavadilka	5:24	6:19	7:14			8:44	9:44	10:44	11:44	12:44	13:44	14:44	15:14	15:44	16:44	17:44	18:44	19:44	21:09	22:29	7:44	9:44	11:44	13:44	15:44	17:44	19:44	
661	**Roudnice n.L.,aut.nádr.** 7	◖**5:26**	◖**6:21**	◖**7:16**			◖**8:46**	◖**9:46**	◖**10:46**	◖**11:46**	◖**12:46**	◖**13:46**	◖**14:46**	◖**15:16**	◖**15:46**	◖**16:46**	◖**17:46**	◖**18:46**	◖**19:46**	◖**21:11**	◖**22:31**	◖**7:46**	◖**9:46**	◖**11:46**	◖**13:46**	◖**15:46**	**17:46**	**19:46**	
661	Roudnice n.L.,Purkyňovo nám. 7	◖5:28	◖6:23	◖7:18			◖8:48	◖9:48	◖10:48	◖11:48	◖12:48	◖13:48	◖14:48	◖15:18	◖15:48	◖16:48	◖17:48	◖18:48	◖19:48	◖21:13		◖7:48	◖9:48	◖11:48	◖13:48	◖15:48			
661	Roudnice n.L.,Tyršův stadion 7	|	|	|			|	|	|	|	|	|	|	|	|	|	|	|	|	|	|	|	|	|	|	|	|	
661	**Roudnice n.L.,nemocnice** 7	◖**5:30**	◖**6:25**	◖**7:20**			◖**8:50**	◖**9:50**	◖**10:50**	◖**11:50**	◖**12:50**	◖**13:50**	◖**14:50**	◖**15:20**	◖**15:50**	◖**16:50**	◖**17:50**	◖**18:50**	◖**19:50**	◖**21:15**		◖**7:50**	◖**9:50**	◖**11:50**	◖**13:50**	◖**15:50**			
	Délka spoje 01.04.2022 [km]	*23,200*	*23,200*	*23,200*	*8,600*		*23,200*	*23,200*	*23,200*	*23,200*	*23,200*	*23,200*	*23,200*		*23,200*	*23,200*	*23,200*	*23,200*	*23,200*	*23,200*	*22,200*	*23,200*	*23,200*	*23,200*	*23,200*	*23,200*	*22,200*	*22,200*	562,400
	Délka spoje 12.06.2022 [km]	*23,200*	*23,200*	*23,200*		*8,600*	*23,200*	*23,200*	*23,200*	*23,200*	*23,200*	*23,200*	*23,200*	*23,200*	*23,200*	*23,200*	*23,200*	*23,200*	*23,200*	*23,200*	*22,200*	*23,200*	*23,200*	*23,200*	*23,200*	*23,200*	*22,200*	*22,200*	585,600

Vysvětlivky: Databáze (101, 201), Databáze (101, 201)

|	spoj zastávkou projíždí
⟩	spoj jede po jiné trase
♿	odjezdy zpravidla zajišťuje nízkopodlažní vozidlo
⚒	jede v pracovních dnech
⑥	jede v sobotu
†	jede v neděli a ve státem uznávané svátky
52	nejede 14.4., od 1.7. do 31.8., 26.10. a 27.10.
52	nejede od 1.7. do 31.8., 26.10. a 27.10.
0	číslo tarifního pásma PID (v takto označených zastávkách je uznáván také Tarif PID)
◖	spoj zastavuje jen pro vystupování

685 Štětí-Hoštka-Roudnice n.Labem-Libochovice

Doprava Ústeckého kraje

~~**Platí od 01.04.2022**~~
Platí od 12.06.2022

Linka 552685: Přepravu zajišťuje: Dopravní společnost ÚK, p.o.,Velká Hradební 3118/48,400 02 Ústí nad Labem

PRACOVNÍ DNY

Číslo spoje:	101	103	105	107	109	113	115	117	119	121	123	125	127	129	131	133	135	139	137
Zóna Zastávka	⚒ ♿	⚒ ♿	⚒ ♿	⚒ ♿	⚒ ♿	⚒ ♿	⚒ ♿	⚒ ♿	⚒ ♿	⚒ ♿	⚒ ♿	⚒ ♿	⚒ ♿	⚒ ♿	⚒ ♿	⚒ ♿	⚒ ♿	⚒ ♿	⚒ ♿
651 Štětí,sídliště 6	**4:35**			**5:55**			**8:09**				**13:15**	**14:15**		**15:15**	**16:15**		**18:15**		**22:00**
651 Štětí,hotelový dům 6	4:37			5:57			8:11				13:17	14:17		15:17	16:17		18:17		22:02
651 Štětí,centrum 6	4:38			5:58	6:44		8:12				13:18	14:18		15:18	16:18		18:18		22:03
651 Štětí,Cihelná 6 přij.	**4:40**			**6:00**	⌇		**8:14**				**13:20**	**14:20**		**15:20**	**16:20**		**18:20**		**22:05**
651 Štětí,Cihelná 6 odj.	**4:41**			**6:01**	⌇		**8:15**				**13:21**	**14:21**		**15:21**	**16:21**		**18:21**		**22:06**
651 Štětí,záv. 6	4:43			6:03	⌇		8:17				13:23	14:23		15:23	16:23		18:23		22:08
654 Hoštka,Na vyhlídce 6	4:46			6:06	|		8:20				13:26	14:26		15:26	16:26		18:26		22:11
654 Hoštka 6	**4:48**			**6:08**	**6:50**		**8:22**				**13:28**	**14:28**		**15:28**	**16:28**		**18:28**		**22:13**
654 Hoštka,žel.st. 6	4:50			6:10	6:52		8:24				13:30	14:30		15:30	16:30		18:30		22:15
656 Vrbice,Mastířovice,rozc.	4:52			6:12	6:54		8:26				13:32	14:32		15:32	16:32		18:32		22:17
655 Vrutice,Svařenice,Vrbická	4:54			6:14	⌇		8:28				13:34	14:34		15:34	16:34		18:34		22:19
656 Vrbice	4:56			6:16	⌇		8:30				13:36	14:36		15:36	16:36		18:36		22:21
656 Vrbice,Vetlá	4:59			6:19	6:58		8:33				13:39	14:39		15:39	16:39		18:39		22:24
668 Brzánky,rozc.	5:01			6:21	7:00		8:35				13:41	14:41		15:41	16:41		18:41		22:26
667 Kyškovice,Hamráček,rozc.	5:03			6:23	7:02		8:37				13:43	14:43		15:43	16:43		18:43		22:28
667 Kyškovice	5:05			6:25	7:04		8:39				13:45	14:45		15:45	16:45		18:45		22:30
667 Vědomice,rozc.0.7	5:08			6:28	7:07		8:42				13:48	14:48		15:48	16:48		18:48		22:33
661 Roudnice n.L.,aut.nádr. 7 přij.	**5:10**			**6:30**	**7:09**		**8:44**				**13:50**	**14:50**		**15:50**	**16:50**		**18:50**		**22:35**
661 Roudnice n.L.,aut.nádr. 7 odj.	**5:12**		**6:17**	**6:32**	**7:12**	**7:52**	**8:46**	**9:52**	**11:52**	**12:52**	**13:52**	**14:52**		**15:52**	**16:52**	**17:52**	**18:52**	**21:02**	**22:35**
661 Roudnice n.L.,Purkyňovo nám. 7	5:14		6:19	6:34	7:14	7:54	8:48	9:54	11:54	12:54	13:54	14:54		15:54	16:54	17:54	18:54	21:04	22:37
661 Roudnice n.L.,nemocnice 7	5:16	5:39	6:21	6:36	7:16	7:56	8:50	9:56	11:56	12:56	13:56	14:56		15:56	16:56	17:56	18:56	21:06	22:39
661 Roudnice n.L.,sídliště 7	5:17	5:40	6:22	6:37	7:17	7:57	8:51	9:57	11:57	12:57	13:57	14:57		15:57	16:57	17:57	18:57	21:07	22:40
661 Roudnice n.L.,Na Kolečku 7	5:18	5:41	6:23	6:38	7:18	7:58	8:52	9:58	11:58	12:58	13:58	14:58		15:58	16:58	17:58	18:58	21:08	22:41
661 Roudnice n.L.,Podlusky,Zahradní 7	5:19	5:42	6:24	6:39	7:19	7:59	8:53	9:59	11:59	12:59	13:59	14:59		15:59	16:59	17:59	18:59	21:09	22:42
661 Roudnice n.L.,Podlusky,9.května 7	5:20	5:43	6:25	6:40	7:20	8:00	8:54	10:00	12:00	13:00	14:00	15:00		16:00	17:00	18:00	19:00	21:10	22:43
773 Dušníky,čerp.st.	5:22	5:45	6:27	6:42	7:22	8:02	8:56	10:02	12:02	13:02	14:02	15:02		16:02	17:02	18:02	19:02	21:12	22:45
772 Přestavlky,rozc.1.0	5:24	⌇	⌇	⌇	7:24	8:04	8:58	10:04	12:04	13:04	14:04	15:04		16:04	17:04	18:04	19:04	21:14	⌇
772 Přestavlky	5:26	⌇	⌇	⌇	7:26	8:06	9:00	10:06	12:06	13:06	14:06	15:06		16:06	17:06	18:06	19:06	21:16	⌇
771 Budyně n.Ohří,Nížebohy	5:28	5:47	6:29	⌇	7:28	8:08	9:02	10:08	12:08	13:08	14:08	15:08		16:08	17:08	18:08	19:08	21:18	22:47
773 Dušníky	⌇	⌇	⌇	**6:43**	⌇	⌇	⌇	⌇	⌇	⌇	⌇	⌇	**15:13**	⌇	⌇	⌇	⌇	⌇	◖**22:48**
771 Budyně n.Ohří,Písty	⌇	⌇	⌇	6:48	⌇	⌇	⌇	⌇	⌇	⌇	⌇	⌇	15:18	⌇	⌇	⌇	⌇	⌇	⌇
771 Budyně n.Ohří,žel.st.	5:31	5:51	6:33	6:51	7:31	8:11	9:05	10:11	12:11	13:11	14:11	15:11	15:21	16:11	17:11	18:11	19:11	21:21	22:51
771 Budyně n.Ohří,Pražská přij.	**5:33**	**5:53**	**6:35**	**6:53**	**7:33**	**8:13**	**9:07**	**10:13**	**12:13**	**13:13**	**14:13**	**15:13**	**15:23**	**16:13**	**17:13**	**18:13**	**19:13**	**21:23**	**22:53**
771 Budyně n.Ohří,Pražská odj.	**5:34**	**5:54**	**6:36**	**6:54**	**7:34**	**8:14**		**10:14**	**12:14**	**13:14**	**14:14**	**15:14**	**15:24**	**16:14**	**17:13**	**18:14**	**19:14**	**21:23**	
771 Budyně n.Ohří,škola	⌇	⌇	⌇	⌇	⌇	8:15		⌇	⌇	13:15	⌇	⌇	15:25	⌇	17:14	⌇	⌇	⌇	
771 Budyně n.Ohří,Vrbka	⌇	⌇	⌇	⌇	⌇	8:17		⌇	⌇	13:17	⌇	⌇	15:27	⌇	17:16	⌇	⌇	⌇	
771 Budyně n.Ohří,Roudníček	5:38	⌇	6:40	6:58	⌇	8:19		⌇	⌇	13:19	⌇	⌇	15:29	⌇	17:18	⌇	⌇	⌇	
771 Budyně n.Ohří,Kostelec n.Ohří	5:40	⌇	6:42	⌇	⌇	8:21		⌇	⌇	13:21	⌇	⌇	15:31	⌇	17:20	⌇	⌇	⌇	
778 Mšené-lázně,Brníkov	⌇	⌇	⌇	**7:01**	⌇	⌇		⌇	⌇	⌇	⌇	⌇	**15:36**	⌇	⌇	⌇	⌇	⌇	
771 Budyně n.Ohří,Březany n.Ohří	⌇	5:57	⌇		7:37	⌇		10:17	12:17	⌇	14:17	15:17		16:17	⌇	18:17	19:17	◖21:26	
775 Žabovřesky n.Ohří	⌇	5:59	⌇		7:39	⌇		10:19	12:19	⌇	14:19	15:19		16:19	⌇	18:19	19:19	◖21:28	
729 Radovesice,náves	5:45	⌇	6:47		⌇	8:26		⌇	⌇	13:26	⌇	⌇		⌇	17:25	⌇	⌇	⌇	
729 Radovesice	⌇	6:01	⌇		7:41	⌇		10:21	12:21	⌇	14:21	15:21		16:21	⌇	18:21	19:21	◖21:30	
721 Libochovice,cukrovar	5:47	6:03	6:49		7:43	8:28		10:23	12:23	13:28	14:23	15:23		16:23	17:27	18:23	19:23	◖21:32	
721 Libochovice,aut.nádr.	**5:49**	**6:05**	**6:51**		**7:45**	◖**8:30**		◖**10:25**	◖**12:25**	**13:30**	**14:25**	**15:25**		◖**16:25**	**17:29**	◖**18:25**	**19:25**	◖**21:34**	
721 Libochovice,žel.zast.město			**6:53**		**7:47**	◖**8:32**		◖**10:27**	◖**12:27**	**13:32**	**14:27**	**15:27**		◖**16:27**	**17:31**	◖**18:27**	**19:27**		
721 Libochovice,škola					**7:49**														
Délka spoje 01.04.2022 [km]	*43,700*	*16,100*	*21,400*	*40,100*	*37,900*	*25,000*	*33,500*	*20,600*	*20,600*	*25,000*	*41,200*	*41,200*	*17,400*	*41,200*	*45,600*	*20,600*	*41,200*	*19,700*	*34,600*
Délka spoje 12.06.2022 [km]	*43,700*	*16,100*	*21,400*	*40,100*	*37,900*	*25,000*	*33,500*	*20,600*	*20,600*	*25,000*	*41,200*	*41,200*	*17,400*	*41,200*	*45,600*	*20,600*	*41,200*	*19,700*	*34,600*

SOBOTA + NEDĚLE

Číslo spoje:	201	203	205	207	209	211	213	215	217	217	
Zóna Zastávka	⑥† ♿	⑥† ♿	⑥† ♿	⑥† ♿	⑥† ♿	⑥† ♿	⑥† ♿	⑥† ♿	†1.5 ♿	†1.5 ♿	
651 Štětí,sídliště 6	**6:00**		**9:15**	**13:15**	**15:15**		**18:00**				
651 Štětí,hotelový dům 6	6:02		9:17	13:17	15:17		18:02				
651 Štětí,centrum 6	6:03		9:18	13:18	15:18		18:03				
651 Štětí,Cihelná 6 přij.	**6:05**		**9:20**	**13:20**	**15:20**		**18:05**				
651 Štětí,Cihelná 6 odj.	**6:06**		**9:21**	**13:21**	**15:21**		**18:06**				
651 Štětí,záv. 6	6:08		9:23	13:23	15:23		18:08				
654 Hoštka,Na vyhlídce 6	6:11		9:26	13:26	15:26		18:11				
654 Hoštka 6	**6:13**		**9:28**	**13:28**	**15:28**		**18:13**				
654 Hoštka,žel.st. 6	6:15		9:30	13:30	15:30		18:15				
656 Vrbice,Mastířovice,rozc.	6:17		9:32	13:32	15:32		18:17				
655 Vrutice,Svařenice,Vrbická	6:19		9:34	13:34	15:34		18:19				
656 Vrbice	6:21		9:36	13:36	15:36		18:21				
656 Vrbice,Vetlá	6:24		9:39	13:39	15:39		18:24				
668 Brzánky,rozc.	6:26		9:41	13:41	15:41		18:26				
667 Kyškovice,Hamráček,rozc.	6:28		9:43	13:43	15:43		18:28				
667 Kyškovice	6:30		9:45	13:45	15:45		18:30				
667 Vědomice,rozc.0.7	6:33		9:48	13:48	15:48		18:33				
661 Roudnice n.L.,aut.nádr. 7 přij.	◖**6:35**		**9:50**	**13:50**	**15:50**		◖**18:35**				
661 Roudnice n.L.,aut.nádr. 7 odj.	◖**6:35**	**7:52**	**9:52**	**13:52**	**15:52**	**17:52**	◖**18:35**	**19:52**	~~**21:52**~~	**21:52**	
661 Roudnice n.L.,Purkyňovo nám. 7	◖6:37	7:54	9:54	13:54	15:54	17:54	◖18:37	19:54	~~21:54~~	21:54	
661 Roudnice n.L.,nemocnice 7	◖6:39	7:56	9:56	13:56	15:56	17:56	◖18:39	19:56	~~21:56~~	21:56	
661 Roudnice n.L.,sídliště 7		7:57	9:57	13:57	15:57	17:57		19:57	~~21:57~~	21:57	
661 Roudnice n.L.,Na Kolečku 7		7:58	9:58	13:58	15:58	17:58		19:58	~~21:58~~	21:58	
661 Roudnice n.L.,Podlusky,Zahradní 7		7:59	9:59	13:59	15:59	17:59		19:59	~~21:59~~	21:59	
661 Roudnice n.L.,Podlusky,9.května 7		8:00	10:00	14:00	16:00	18:00		20:00	~~22:00~~	22:00	
773 Dušníky,čerp.st.		8:02	10:02	14:02	16:02	18:02		20:02	~~22:02~~	22:02	
772 Přestavlky,rozc.1.0		8:04	10:04	14:04	16:04	18:04		20:04	⌇	⌇	
772 Přestavlky		8:06	10:06	14:06	16:06	18:06		20:06	⌇	⌇	
771 Budyně n.Ohří,Nížebohy		8:08	10:08	14:08	16:08	18:08		20:08	~~22:04~~	22:04	
773 Dušníky		⌇	⌇	⌇	⌇	⌇		⌇	⌇	⌇	
771 Budyně n.Ohří,Písty		⌇	⌇	⌇	⌇	⌇		⌇	⌇	⌇	
771 Budyně n.Ohří,žel.st.		8:11	10:11	14:11	16:11	18:11		20:11	~~22:08~~	22:08	
771 Budyně n.Ohří,Pražská přij.		**8:13**	**10:13**	**14:13**	**16:13**	**18:13**		**20:13**	~~**22:10**~~	**22:10**	
771 Budyně n.Ohří,Pražská odj.		**8:13**	**10:13**	**14:13**	**16:13**	**18:13**		**20:13**	~~**22:10**~~	**22:10**	
771 Budyně n.Ohří,škola		⌇	⌇	⌇	⌇	⌇		⌇	⌇	⌇	
771 Budyně n.Ohří,Vrbka		⌇	⌇	⌇	⌇	⌇		⌇	⌇	⌇	
771 Budyně n.Ohří,Roudníček		⌇	⌇	⌇	⌇	⌇		⌇	⌇	⌇	
771 Budyně n.Ohří,Kostelec n.Ohří		⌇	⌇	⌇	⌇	⌇		⌇	⌇	⌇	
778 Mšené-lázně,Brníkov		⌇	⌇	⌇	⌇	⌇		⌇	⌇	⌇	
771 Budyně n.Ohří,Březany n.Ohří		8:16	10:16	14:16	16:16	18:16		20:16	~~22:13~~	22:13	
775 Žabovřesky n.Ohří		8:18	10:18	14:18	16:18	18:18		20:18	~~22:15~~	22:15	
729 Radovesice,náves		⌇	⌇	⌇	⌇	⌇		⌇	⌇	⌇	
729 Radovesice		8:20	10:20	14:20	16:20	18:20		20:20	~~22:17~~	22:17	
721 Libochovice,cukrovar		8:22	10:22	14:22	16:22	18:22		20:22	~~22:19~~	22:19	
721 Libochovice,aut.nádr.		**8:24**	**10:24**	**14:24**	**16:24**	**18:24**		**20:24**	~~**22:21**~~	**22:21**	
721 Libochovice,žel.zast.město		**8:26**	**10:26**	**14:26**	**16:26**	**18:26**		**20:26**			
721 Libochovice,škola											
Délka spoje 01.04.2022 [km]	*21,600*	*20,600*	*41,200*	*41,200*	*41,200*	*20,600*	*21,600*	*20,600*	*17,100*		832,300
Délka spoje 12.06.2022 [km]	*21,600*	*20,600*	*41,200*	*41,200*	*41,200*	*20,600*	*21,600*	*20,600*		*17,100*	832,300

Vysvětlivky: Databáze (101, 201), Databáze (101, 201)

- | spoj zastávkou projíždí
- ⌇ spoj jede po jiné trase
- ♿ odjezdy zpravidla zajišťuje nízkopodlažní vozidlo
- ⚒ jede v pracovních dnech
- ⑥ jede v sobotu
- † jede v neděli a ve státem uznávané svátky
- 1.5 nejede 15.4., 17.4., 5.7. a 28.10.
- 1.5 nejede 5.7. a 28.10.
- 0 číslo tarifního pásma PID (v takto označených zastávkách je uznáván také Tarif PID)
- ◖ spoj zastavuje jen pro vystupování

685 Libochovice-Roudnice n.Labem-Hoštka-Štětí

Doprava Ústeckého kraje

~~Platí od 01.04.2022~~
Platí od 12.06.2022

Linka 552685: Přepravu zajišťuje: Dopravní společnost ÚK, p.o.,Velká Hradební 3118/48,400 02 Ústí nad Labem

PRACOVNÍ DNY

Číslo spoje:	102	104	106	108	112	112	110	110	116	118	118	120	114	122	144	144	124	146	146	126	128	130	132	134	136	138	140	142
Zóna Zastávka	⚒ ♿	⚒ ♿	⚒ ♿	⚒ ♿	⚒ ♿	⚒ ♿	⚒ ♿	⚒ ♿	⚒ ♿	⚒ ♿	⚒ ♿	⚒ ♿	⚒ ♿	⚒ ♿	⚒ 5 2 ♿	5 2 ♿	⚒ ♿	⚒ 5 2 ♿	⚒ 5 2 ♿	⚒ ♿	⚒ ♿	⚒ ♿	⚒ ♿	⚒ ♿	⚒ ♿	⚒ ♿	⚒ ♿	⚒ ♿
721 Libochovice,žel.zast.město		**5:13**					~~7:01~~	**7:01**	**8:13**	~~9:28~~	**9:28**			**11:33**			**12:28**			**13:33**		**14:28**	**15:33**	**16:28**	**17:33**		**19:28**	
721 Libochovice,aut.nádr. příj.		**5:15**					~~7:03~~	**7:03**	**8:15**	~~9:30~~	**9:30**			**11:35**			**12:30**			**13:35**		**14:30**	**15:35**	**16:30**	**17:35**		**19:30**	
721 Libochovice,aut.nádr. odj.	**4:26**	**5:16**		**6:11**			~~7:06~~	**7:06**	**8:16**	~~9:31~~	**9:31**		**10:51**	**11:36**			**12:31**			**13:36**		**14:31**	**15:36**	**16:31**	**17:36**		**19:31**	
721 Libochovice,cukrovar	4:28	5:18		6:13			~~7:08~~	7:08	8:18	~~9:33~~	9:33		10:53	11:38			12:33			13:38		14:33	15:38	16:33	17:38		19:33	
729 Radovesice	⟋	5:20		6:15			~~7:10~~	7:10	8:20	~~9:35~~	9:35		⟋	11:40			⟋			13:40		⟋	15:40	⟋	17:40		19:35	
729 Radovesice,náves	4:30	⟋		⟋			⟋	⟋	⟋	⟋	⟋		10:55	⟋			12:35			⟋		14:35	⟋	16:35	⟋		⟋	
775 Žabovřesky n.Ohří	⟋	5:22		6:17			~~7:12~~	7:12	8:22	~~9:37~~	9:37		⟋	11:42			⟋			13:42		⟋	15:42	⟋	17:42		19:37	
771 Budyně n.Ohří,Březany n.Ohří	⟋	5:24		6:19			~~7:14~~	7:14	8:24	~~9:39~~	9:39		⟋	11:44			⟋			13:44		⟋	15:44	⟋	17:44		19:39	
777 Mšené-lázně,Podbradec	⟋	⟋	**5:40**	⟋			⟋	⟋	⟋	⟋	⟋		⟋	⟋			⟋			⟋		⟋	⟋	⟋	⟋		⟋	
778 Mšené-lázně,Brníkov	⟋	⟋	**5:44**	⟋	**7:02**	**7:02**	⟋	⟋	⟋	⟋	⟋		⟋	⟋			⟋			⟋	**14:23**	⟋	⟋	⟋	⟋		⟋	
771 Budyně n.Ohří,Kostelec n.Ohří	**4:35**	⟋	⟋	⟋	~~7:07~~	**7:07**	⟋	⟋	⟋	⟋	⟋		**11:00**	⟋			**12:40**			⟋	⟋	**14:40**	⟋	**16:40**	⟋		⟋	
771 Budyně n.Ohří,Roudníček	4:37	⟋	5:47	⟋	~~7:09~~	7:09	⟋	⟋	⟋	⟋	⟋		11:02	⟋			12:42			⟋	14:26	14:42	⟋	16:42	⟋		⟋	
771 Budyně n.Ohří,Vrbka	4:39	⟋	5:49	⟋	~~7:11~~	7:11	⟋	⟋	⟋	⟋	⟋		11:04	⟋			12:44			⟋	⟋	14:44	⟋	16:44	⟋		⟋	
771 Budyně n.Ohří,škola	4:41	⟋	5:51	⟋	~~7:13~~	7:13	⟋	⟋	⟋	⟋	⟋		11:06	⟋			12:46			⟋	⟋	14:46	⟋	16:46	⟋		⟋	
771 Budyně n.Ohří,Pražská příj.	**4:42**	**5:27**	**5:52**	**6:22**	~~7:14~~	**7:14**	~~7:17~~	**7:17**	**8:27**	~~9:42~~	**9:42**		**11:07**	**11:47**			**12:47**			**13:47**	**14:30**	**14:47**	**15:47**	**16:47**	**17:47**		**19:42**	
771 Budyně n.Ohří,Pražská odj.	**4:43**	**5:28**	**5:53**	**6:23**	~~7:15~~	**7:15**	~~7:18~~	**7:18**	**8:28**	~~9:43~~	**9:43**		**11:07**	**11:48**	~~12:35~~	**12:35**	**12:48**	~~13:35~~	**13:35**	**13:48**		**14:48**	**15:48**	**16:48**	**17:48**		**19:43**	
771 Budyně n.Ohří,žel.st.	4:45	5:30	5:55	6:25	~~7:17~~	7:17	~~7:20~~	7:20	8:30	~~9:45~~	9:45		11:09	11:50	~~12:37~~	12:37	12:50	~~13:37~~	13:37	13:50		14:50	15:50	16:50	17:50		19:45	
771 Budyně n.Ohří,Písty	⟋	5:33	⟋	6:28	⟋	⟋	~~7:23~~	7:23	⟋	⟋	⟋		⟋	⟋	~~12:40~~	12:40	⟋	~~13:40~~	13:40	⟋		⟋	⟋	⟋	⟋		⟋	
773 Dušníky příj.	⟋	**5:38**	⟋	**6:33**	⟋	⟋	~~7:28~~	**7:28**	⟋	⟋	⟋		⟋	⟋	~~12:45~~	**12:45**	⟋	~~13:45~~	**13:45**	⟋		⟋	⟋	⟋	⟋		⟋	
773 Dušníky odj.	⟋	**5:38**	⟋	**6:33**	⟋	⟋	~~7:31~~	**7:31**	⟋	⟋	⟋		⟋	⟋			⟋			⟋		⟋	⟋	⟋	⟋		⟋	
771 Budyně n.Ohří,Nížebohy příj.	4:48	⟋	5:58	⟋	~~7:20~~	7:20	⟋	⟋	8:33	~~9:48~~	9:48		11:12	11:53			12:53			13:53		14:53	15:53	16:53	17:53		19:48	
771 Budyně n.Ohří,Nížebohy odj.	4:48	⟋	5:58	⟋	~~7:21~~	7:21	⟋	⟋	8:33	~~9:48~~	9:48		11:12	11:53			12:53			13:53		14:53	15:53	16:53	17:53		19:48	
772 Přestavlky příj.	4:50	⟋	6:00	⟋	~~7:23~~	7:23	⟋	⟋	8:35	~~9:50~~	9:50		11:14	11:55			12:55			13:55		14:55	15:55	16:55	17:55		19:50	
772 Přestavlky odj.	4:50	⟋	6:00	⟋	~~7:25~~	7:25	⟋	⟋	8:35	~~9:50~~	9:50		11:14	11:55			12:55			13:55		14:55	15:55	16:55	17:55		19:50	
772 Přestavlky,rozc.1.0	4:52	⟋	6:02	⟋	~~7:27~~	7:27	⟋	⟋	8:37	~~9:52~~	9:52		11:16	11:57			12:57			13:57		14:57	15:57	16:57	17:57		19:52	
773 Dušníky,čerp.st.	4:54	⟋	6:04	⟋	~~7:29~~	7:29	⟋	⟋	8:39	~~9:54~~	9:54		11:18	11:59			12:59			13:59		14:59	15:59	16:59	17:59		19:54	
661 Roudnice n.L.,Podlusky,9.května 7	4:56	5:41	6:06	6:36	◖~~7:31~~	7:31	◖~~7:34~~	7:34	8:41	~~9:56~~	9:56		11:20	12:01			13:01			14:01		15:01	16:01	17:01	18:01		19:56	
661 Roudnice n.L.,Podlusky,Zahradní 7	4:57	5:42	6:07	6:37	◖~~7:32~~	7:32	◖~~7:35~~	7:35	8:42	~~9:57~~	9:57		11:21	12:02			13:02			14:02		15:02	16:02	17:02	18:02		19:57	
661 Roudnice n.L.,Na Kolečku 7	4:58	5:43	6:08	6:38	~~7:33~~	7:33	~~7:36~~	7:36	8:43	~~9:58~~	9:58		11:22	12:03			13:03			14:03		15:03	16:03	17:03	18:03		19:58	
661 Roudnice n.L.,sídliště 7	4:59	5:44	6:09	6:39	~~7:34~~	7:34	~~7:37~~	7:37	8:44	~~9:59~~	9:59		11:23	12:04			13:04			14:04		15:04	16:04	17:04	18:04		19:59	
661 Roudnice n.L.,nemocnice 7	**5:00**	**5:45**	**6:10**	**6:40**	~~7:35~~	**7:35**	~~7:38~~	**7:38**	**8:45**	~~10:00~~	**10:00**	**10:45**	**11:24**	**12:05**			**13:05**			**14:05**		**15:05**	**16:05**	**17:05**	**18:05**		**20:00**	
661 Roudnice n.L.,Purkyňovo nám. 7	5:02	5:47	6:12	6:42	~~7:37~~	7:37	~~7:40~~	7:40	8:47		10:02	10:47	11:26	12:07			13:07			14:07		15:07	16:07	17:07	18:07		20:02	
661 Roudnice n.L.,aut.nádr. 7 příj.	**5:05**	**5:50**	**6:15**	**6:45**	~~7:40~~	**7:40**	~~7:43~~	**7:43**	**8:50**		**10:05**	**10:50**	**11:29**	**12:10**			**13:10**			**14:10**		**15:10**	**16:10**	**17:10**	**18:10**		**20:05**	
661 Roudnice n.L.,aut.nádr. 7 odj.	**5:07**			**6:47**					**8:52**			**10:52**					**13:12**			**14:12**		**15:12**	**16:12**	**17:12**		**18:52**		**21:12**
667 Vědomice,rozc.0.7	5:09			6:49					8:54			10:54					13:14			14:14		15:14	16:14	17:14		18:54		21:14
667 Kyškovice	5:12			6:52					8:57			10:57					13:17			14:17		15:17	16:17	17:17		18:57		21:17
667 Kyškovice,Hamráček,rozc.	5:14			6:54					8:59			10:59					13:19			14:19		15:19	16:19	17:19		18:59		21:19
668 Brzánky,rozc.	5:16			6:56					9:01			11:01					13:21			14:21		15:21	16:21	17:21		19:01		21:21
656 Vrbice,Vetlá	5:18			6:58					9:03			11:03					13:23			14:23		15:23	16:23	17:23		19:03		21:23
656 Vrbice	5:21			7:01					9:06			11:06					13:26			14:26		15:26	16:26	17:26		19:06		21:26
655 Vrutice,Svařenice,Vrbická	5:23			7:03					9:08			11:08					13:28			14:28		15:28	16:28	17:28		19:08		21:28
656 Vrbice,Mastířovice,rozc.	5:25			7:05					9:10			11:10					13:30			14:30		15:30	16:30	17:30		19:10		21:30
654 Hoštka,žel.st. 6	5:27			7:07					9:12			11:12					13:32			14:32		15:32	16:32	17:32		19:12		21:32
654 Hoštka,nám. 6	⟋			7:09					⟋			⟋					⟋			⟋		⟋	⟋	⟋		⟋		⟋
654 Hoštka 6	**5:29**			⟋					**9:14**			**11:14**					**13:34**			**14:34**		**15:34**	**16:34**	**17:34**		**19:14**		**21:34**
654 Hoštka,Na vyhlídce 6	5:31			◖7:11					9:16			11:16					13:36			14:36		15:36	16:36	17:36		19:16		21:36
651 Štětí,záv. 6	5:34			◖7:14					9:19			11:19					13:39			14:39		15:39	16:39	17:39		19:19		21:39
651 Štětí,Cihelná 6	**5:36**			**7:16**					**9:21**			**11:21**					**13:41**			**14:41**		**15:41**	**16:41**	**17:41**		**19:21**		**21:41**
651 Štětí,centrum 6	**5:38**			**7:18**					**9:23**			**11:23**					**13:43**			**14:43**		**15:43**	**16:43**	**17:43**		**19:23**		**21:43**
651 Štětí,hotelový dům 6	5:39																13:44			14:44		15:44	16:44	17:44				21:44
651 Štětí,sídliště 6	**5:40**																**13:45**			**14:45**		**15:45**	**16:45**	**17:45**				**21:45**
Délka spoje 01.04.2022 [km]	*44,600*	*21,100*	*22,800*	*39,000*	*22,800*		*21,100*		*39,900*	*19,500*		*20,400*	*24,100*	*20,800*	*7,400*		*45,500*	*7,400*		*41,300*	*6,100*	*45,500*	*41,300*	*45,500*	*20,800*	*19,100*	*20,800*	*20,500*
Délka spoje 12.06.2022 [km]	*44,600*	*21,100*	*22,800*	*39,000*		*22,800*		*21,100*	*39,900*		*20,800*	*20,400*	*24,100*	*20,800*		*7,400*	*45,500*		*7,400*	*41,300*	*6,100*	*45,500*	*41,300*	*45,500*	*20,800*	*19,100*	*20,800*	*20,500*

SOBOTA + NEDĚLE

Číslo spoje:	202	204	206	208	210	212	214	216	
Zóna Zastávka	⑥† ♿	⑥† ♿	⑥† ♿	⑥† ♿	⑥† ♿	⑥† ♿	⑥† ♿	⑥† ♿	
721 Libochovice,žel.zast.město		**7:30**	**9:30**	**13:30**	**15:30**		**17:30**	**19:30**	
721 Libochovice,aut.nádr. příj.		**7:32**	**9:32**	**13:32**	**15:32**		**17:32**	**19:32**	
721 Libochovice,aut.nádr. odj.		**7:32**	**9:32**	**13:32**	**15:32**		**17:32**	**19:32**	
721 Libochovice,cukrovar		7:34	9:34	13:34	15:34		17:34	19:34	
729 Radovesice		7:36	9:36	13:36	15:36		17:36	19:36	
729 Radovesice,náves		⟋	⟋	⟋	⟋		⟋	⟋	
775 Žabovřesky n.Ohří		7:38	9:38	13:38	15:38		17:38	19:38	
771 Budyně n.Ohří,Březany n.Ohří		7:40	9:40	13:40	15:40		17:40	19:40	
777 Mšené-lázně,Podbradec		⟋	⟋	⟋	⟋		⟋	⟋	
778 Mšené-lázně,Brníkov		⟋	⟋	⟋	⟋		⟋	⟋	
771 Budyně n.Ohří,Kostelec n.Ohří		⟋	⟋	⟋	⟋		⟋	⟋	
771 Budyně n.Ohří,Roudníček		⟋	⟋	⟋	⟋		⟋	⟋	
771 Budyně n.Ohří,Vrbka		⟋	⟋	⟋	⟋		⟋	⟋	
771 Budyně n.Ohří,škola		⟋	⟋	⟋	⟋		⟋	⟋	
771 Budyně n.Ohří,Pražská příj.		**7:43**	**9:43**	**13:43**	**15:43**		**17:43**	**19:43**	
771 Budyně n.Ohří,Pražská odj.		**7:43**	**9:43**	**13:43**	**15:43**		**17:43**	**19:43**	
771 Budyně n.Ohří,žel.st.		7:45	9:45	13:45	15:45		17:45	19:45	
771 Budyně n.Ohří,Písty		⟋	⟋	⟋	⟋		⟋	⟋	
773 Dušníky příj.		⟋	⟋	⟋	⟋		⟋	⟋	
773 Dušníky odj.		⟋	⟋	⟋	⟋		⟋	⟋	
771 Budyně n.Ohří,Nížebohy příj.		7:48	9:48	13:48	15:48		17:48	19:48	
771 Budyně n.Ohří,Nížebohy odj.		7:48	9:48	13:48	15:48		17:48	19:48	
772 Přestavlky příj.		7:50	9:50	13:50	15:50		17:50	19:50	
772 Přestavlky odj.		7:50	9:50	13:50	15:50		17:50	19:50	
772 Přestavlky,rozc.1.0		7:52	9:52	13:52	15:52		17:52	19:52	
773 Dušníky,čerp.st.		7:54	9:54	13:54	15:54		17:54	19:54	
661 Roudnice n.L.,Podlusky,9.května 7		7:56	9:56	13:56	15:56		17:56	19:56	
661 Roudnice n.L.,Podlusky,Zahradní 7		7:57	9:57	13:57	15:57		17:57	19:57	
661 Roudnice n.L.,Na Kolečku 7		7:58	9:58	13:58	15:58		17:58	19:58	
661 Roudnice n.L.,sídliště 7		7:59	9:59	13:59	15:59		17:59	19:59	
661 Roudnice n.L.,nemocnice 7	**5:05**	**8:00**	**10:00**	**14:00**	**16:00**	**17:05**	**18:00**	**20:00**	
661 Roudnice n.L.,Purkyňovo nám. 7	5:07	8:02	10:02	14:02	16:02	17:07			
661 Roudnice n.L.,aut.nádr. 7 příj.	**5:10**	**8:05**	**10:05**	**14:05**	**16:05**	**17:10**			
661 Roudnice n.L.,aut.nádr. 7 odj.	**5:12**	**8:07**	**10:07**	**14:07**		**17:12**			
667 Vědomice,rozc.0.7	5:14	8:09	10:09	14:09		17:14			
667 Kyškovice	5:17	8:12	10:12	14:12		17:17			
667 Kyškovice,Hamráček,rozc.	5:19	8:14	10:14	14:14		17:19			
668 Brzánky,rozc.	5:21	8:16	10:16	14:16		17:21			
656 Vrbice,Vetlá	5:23	8:18	10:18	14:18		17:23			
656 Vrbice	5:26	8:21	10:21	14:21		17:26			
655 Vrutice,Svařenice,Vrbická	5:28	8:23	10:23	14:23		17:28			
656 Vrbice,Mastířovice,rozc.	5:30	8:25	10:25	14:25		17:30			
654 Hoštka,žel.st. 6	5:32	8:27	10:27	14:27		17:32			
654 Hoštka,nám. 6	⟋	⟋	⟋	⟋		⟋			
654 Hoštka 6	**5:34**	**8:29**	**10:29**	**14:29**		**17:34**			
654 Hoštka,Na vyhlídce 6	5:36	8:31	10:31	14:31		17:36			
651 Štětí,záv. 6	5:39	8:34	10:34	14:34		17:39			
651 Štětí,Cihelná 6	**5:41**	**8:36**	**10:36**	**14:36**		**17:41**			
651 Štětí,centrum 6	**5:43**	**8:38**	**10:38**	**14:38**		**17:43**			
651 Štětí,hotelový dům 6	5:44	8:39	10:39	14:39		17:44			
651 Štětí,sídliště 6	**5:45**	**8:40**	**10:40**	**14:40**		**17:45**			
Délka spoje 01.04.2022 [km]	*21,800*	*41,300*	*41,300*	*41,300*	*20,800*	*21,800*	*19,500*	*19,500*	844,600
Délka spoje 12.06.2022 [km]	*21,800*	*41,300*	*41,300*	*41,300*	*20,800*	*21,800*	*19,500*	*19,500*	845,900

Vysvětlivky: Databáze (101, 201), Databáze (101, 201)

- ⟋ spoj jede po jiné trase
- ♿ odjezdy zpravidla zajišťuje nízkopodlažní vozidlo
- ⚒ jede v pracovních dnech
- ⑥ jede v sobotu
- † jede v neděli a ve státem uznávané svátky
- 5 2 nejede 14.4., od 1.7. do 31.8., 26.10. a 27.10.
- 5 2 nejede od 1.7. do 31.8., 26.10. a 27.10.
- 0 číslo tarifního pásma PID (v takto označených zastávkách je uznáván také Tarif PID)
- ◖ spoj zastavuje jen pro vystupování

687 Roudnice n.Labem-Mšené-lázně-Louny

Doprava Ústeckého kraje **Platí od 01.04.2022**

Linka 552687: Přepravu zajišťuje: Dopravní společnost ÚK, p.o.,Velká Hradební 3118/48,400 02 Ústí nad Labem

	PRACOVNÍ DNY																SOBOTA + NEDĚLE					
Číslo spoje:	101	103	105	107	109	111	113	115	117	119	121	123	125	127	129	131	201	203	205	207	209	
Zóna Zastávka	⚒ ♿	⚒ ♿	⚒ ♿	⚒ ♿	⚒ ♿	⚒ ♿	⚒ ♿	⚒ ♿	⚒ ♿	⚒ ♿	⚒ ♿	⚒ ♿	⚒ ♿	⚒ ♿	⚒ ♿	⚒ ♿	⑥† ♿	⑥† ♿	⑥† ♿	⑥† ♿	†15 ♿	
661 Roudnice n.L.,Čihadla 7			**6:14**						**14:14**							**22:11**						
661 Roudnice n.L.,aut.nádr. 7 příj.			**6:16**						**14:16**							**22:13**						
661 Roudnice n.L.,aut.nádr. 7 odj.	**4:03**	**5:03**	**6:18**	**6:33**	**8:03**	**9:58**	**11:58**	**13:03**	**14:18**		**14:58**	**15:58**	**16:58**	**17:58**	**20:08**	**22:13**	**7:57**	**11:57**	**15:57**	**19:57**	**21:52**	
661 Roudnice n.L.,Purkyňovo nám. 7	4:05	5:05	6:20	6:35	8:05	10:00	12:00	13:05	14:20		15:00	16:00	17:00	18:00	20:10	22:15	7:59	11:59	15:59	19:59	21:54	
661 Roudnice n.L.,Špindlerova tř. 7	4:07	5:07	6:22	6:37	8:07	10:02	12:02	13:07	14:22		15:02	16:02	17:02	18:02	20:12	22:17	8:01	12:01	16:01	20:01	21:56	
661 Roudnice n.L.,letiště 7	4:09	5:09	6:24	6:39	8:09	10:04	12:04	13:09	14:24		15:04	16:04	17:04	18:04	20:14	22:19	8:03	12:03	16:03	20:03	21:58	
688 Račiněves,Motorest rozc.	4:11	5:11	6:26	6:41	8:11	10:06	12:06	13:11	14:26		15:06	16:06	17:06	18:06	20:16	22:21	8:05	12:05	16:05	20:05	22:00	
688 Račiněves	4:14	5:14	6:29	6:44	8:14	10:09	12:09	13:14	14:29		15:09	16:09	17:09	18:09	20:19	22:24	8:08	12:08	16:08	20:08	22:03	
688 Račiněves,otočka	4:15	5:15	6:30	6:45	8:15	10:10	12:10	13:15	14:30		15:10	16:10	17:10	18:10	20:20	22:25	8:09	12:09	16:09	20:09	22:04	
779 Martiněves	4:20	5:20	6:35	6:50	8:20	10:15	12:15	13:20	14:35		15:15	16:15	17:15	18:15	20:25	22:30	8:14	12:14	16:14	20:14	22:09	
779 Martiněves,Charvatce	4:22	5:22	6:37	6:52	8:22	10:17	12:17	13:22	14:37		15:17	16:17	17:17	18:17	20:27	22:32	8:16	12:16	16:16	20:16	22:11	
779 Martiněves,Radešín	⌇	⌇	6:40	⌇	⌇	10:20	12:20	⌇	14:40		15:20	◖16:18	◖17:18	◖18:18	◖20:28	◖22:33	⌇	⌇	⌇	⌇	⌇	
779 Martiněves,Charvatce	⌇	⌇	6:42	⌇	⌇	10:22	12:22	⌇	14:42		15:22	◖16:19	◖17:19	◖18:19	◖20:29	◖22:34	⌇	⌇	⌇	⌇	⌇	
776 Mšené-lázně,lázně	4:24	5:24	6:44	6:54	8:24	10:24	12:24	13:24	14:44		15:24	16:20	17:20	18:20	20:30	22:35	8:18	12:18	16:18	20:18	22:13	
776 Mšené-lázně,u kapličky příj.	**4:26**	**5:26**	**6:46**	**6:56**	**8:26**	**10:26**	**12:26**	**13:26**	**14:46**		**15:26**	**16:22**	**17:22**	**18:22**	**20:32**	**22:37**	**8:20**	**12:20**	**16:20**	**20:20**	**22:15**	
776 Mšené-lázně,u kapličky odj.	**4:27**	**5:27**		**6:57**	**8:27**		**12:27**	**13:27**			**15:27**	**16:27**	**17:27**		**20:32**	**22:37**	**8:21**	**12:21**	**16:21**			
776 Mšené-lázně,Vrbice,Podolí	4:29	5:29		6:59	8:29		12:29	13:29			15:29	16:29	17:29		20:34	22:39	8:23	12:23	16:23			
777 Mšené-lázně,Ředhošť	4:32	5:32		7:02	8:32		12:32	13:32			15:32	16:32	17:32		20:37	22:42	8:26	12:26	16:26			
777 Mšené-lázně,Ječovice	4:34	5:34		7:04	8:34		12:34	13:34			15:34	16:34	17:34		20:39	22:44	8:28	12:28	16:28			
871 Peruc,Černochov	4:36	5:36		7:06	8:36		12:36	13:36			15:36	16:36	17:36		20:41		8:30	12:30	16:30			
871 Peruc	4:41	5:41		7:11	8:41		12:41	13:41		15:06	15:41	16:41	17:41		20:46		8:35	12:35	16:35			
871 Peruc,Hřivčice	4:45	5:45		7:15	8:45		12:45	13:45		15:10	15:45	16:45	17:45		20:50		8:39	12:39	16:39			
874 Vrbno n.Lesy,žel.st.	4:47	5:47		7:17	8:47		12:47	13:47		15:12	15:47	16:47	17:47		20:52		8:41	12:41	16:41			
874 Vrbno n.Lesy	4:48	5:48		7:18	8:48		12:48	13:48		15:13	15:48	16:48	17:48		20:53		8:42	12:42	16:42			
884 Toužetín,Donín	4:50	5:50		7:20	8:50		12:50	13:50		15:15	15:50	16:50	17:50		20:55		8:44	12:44	16:44			
884 Toužetín	4:52	5:52		7:22	8:52		12:52	13:52		15:17	15:52	16:52	17:52		20:57		8:46	12:46	16:46			
884 Toužetín,Sulec	4:53	5:53		7:23	8:53		12:53	13:53		15:18	15:53	16:53	17:53		20:58		8:47	12:47	16:47			
881 Chlumčany,motorest	4:57	5:57		7:27	8:57		12:57	13:57		15:22	15:57	16:57	17:57		21:02		8:51	12:51	16:51			
824 Cítoliby	⌇	⌇		⌇	⌇		⌇	⌇		⌇	⌇	⌇	⌇		21:04		⌇	⌇	⌇			
801 Louny,U spravedlnosti	5:00	6:00		7:31	9:00		13:00	14:00		15:25	16:00	17:00	18:00		21:07		8:54	12:54	16:54			
801 Louny,aut.nádr. příj.	**5:02**	**6:02**		**7:33**	**9:02**		**13:02**	**14:02**		**15:27**	**16:02**	**17:02**	**18:02**		**21:09**		**8:56**	**12:56**	**16:56**			
801 Louny,aut.nádr. odj.	**5:05**	**6:05**		**7:36**	**9:05**		**13:05**	**14:05**		**15:30**	**16:05**	**17:05**	**18:05**		**21:09**							
801 Louny,Praga	5:07	6:07		7:38	9:07		13:07	14:07		15:32	16:07	17:07	18:07		21:11							
801 Louny,žel.st.	**5:09**	**6:09**		**7:40**	**9:09**		**13:09**	**14:09**		**15:34**	**16:09**	**17:09**	**18:09**		**21:13**							
Délka spoje 01.04.2022 [km]	*44,200*	*44,200*	*20,300*	*44,200*	*44,200*	*19,500*	*49,000*	*44,200*	*20,300*	*17,400*	*49,000*	*49,000*	*49,000*	*19,500*	*51,300*	*25,600*	*42,500*	*42,500*	*42,500*	*14,700*	*14,700*	747,800
Délka spoje 01.04.2022 [km]	*44,200*	*44,200*	*20,300*	*44,200*	*44,200*	*19,500*	*49,000*	*44,200*	*20,300*	*17,400*	*49,000*	*49,000*	*49,000*	*19,500*	*51,300*	*25,600*	*42,500*	*42,500*	*42,500*	*14,700*	*14,700*	747,800

Vysvětlivky: Databáze (101, 201), Databáze (101, 201)

- ⌇ spoj jede po jiné trase
- ♿ odjezdy zpravidla zajišťuje nízkopodlažní vozidlo
- ⚒ jede v pracovních dnech
- ⑥ jede v sobotu
- † jede v neděli a ve státem uznávané svátky
- 15 nejede 15.4., 17.4., 5.7. a 28.10.
- 0 číslo tarifního pásma PID (v takto označených zastávkách je uznáván také Tarif PID)
- ◖ spoj zastavuje jen pro vystupování

687 Louny-Mšené-lázně-Roudnice n.Labem

Doprava Ústeckého kraje **Platí od 01.04.2022**

Linka 552687: Přepravu zajišťuje: Dopravní společnost ÚK, p.o.,Velká Hradební 3118/48,400 02 Ústí nad Labem

		PRACOVNÍ DNY																SOBOTA + NEDĚLE						
Číslo spoje:		102	104	106	108	110	112	114	116	118	120	122	124	126	128	130	132	134	202	204	206	208	210	212
Zóna	Zastávka	⚒ ♿	⚒ ♿	⚒ ♿	⚒ ♿	⚒ ♿	⚒ ♿	⚒ ♿	⚒ ♿	⚒ ♿	⚒ ♿	⚒ ♿	⚒ ♿	⚒ ♿	⚒ ♿	⚒ ♿	⚒ ♿	⚒ ♿	⑥† ♿	⑥† ♿	⑥† ♿	⑥† ♿	†15 ♿	†15 ♿
801	**Louny,žel.st.**			**5:20**		**6:24**		**9:44**	**11:44**		**13:44**	**14:44**	**15:44**	**16:44**	**17:44**	**19:44**		**22:24**						
801	Louny,Praga			5:22		6:26		9:46	11:46		13:46	14:46	15:46	16:46	17:46	19:46		22:26						
801	**Louny,aut.nádr.** příj.			**5:24**		**6:28**		**9:48**	**11:48**		**13:48**	**14:48**	**15:48**	**16:48**	**17:48**	**19:48**		**22:28**						
801	**Louny,aut.nádr.** odj.			**5:27**		**6:31**		**9:51**	**11:51**		**13:51**	**14:51**	**15:51**	**16:51**	**17:51**	**19:51**		**22:29**		**8:58**	**12:58**	**16:58**		
801	Louny,U spravedlnosti			5:29		6:33		9:53	11:53		13:53	14:53	15:53	16:53	17:53	19:53		22:31		9:00	13:00	17:00		
824	Cítoliby			⌇		⌇		⌇	⌇		⌇	⌇	⌇	⌇	⌇	⌇		22:34		⌇	⌇	⌇		
881	Chlumčany,motorest			5:32		6:36		9:56	11:56		13:56	14:56	15:56	16:56	17:56	19:56		22:36		9:03	13:03	17:03		
884	Toužetín,Sulec			5:36		6:40		10:00	12:00		14:00	15:00	16:00	17:00	18:00	20:00		22:40		9:07	13:07	17:07		
884	Toužetín			5:37		6:41		10:01	12:01		14:01	15:01	16:01	17:01	18:01	20:01		22:41		9:08	13:08	17:08		
884	Toužetín,Donín			5:39		6:43		10:03	12:03		14:03	15:03	16:03	17:03	18:03	20:03		22:43		9:10	13:10	17:10		
874	Vrbno n.Lesy			5:41		6:45		10:05	12:05		14:05	15:05	16:05	17:05	18:05	20:05		22:45		9:12	13:12	17:12		
874	Vrbno n.Lesy,žel.st.			5:42		6:46		10:06	12:06		14:06	15:06	16:06	17:06	18:06	20:06		22:46		9:13	13:13	17:13		
871	Peruc,Hřivčice			5:44		6:48		10:08	12:08		14:08	15:08	16:08	17:08	18:08	20:08		22:48		9:15	13:15	17:15		
871	Peruc			5:48		6:52		10:12	12:12		14:12	15:12	16:12	17:12	18:12	20:12		22:52		9:19	13:19	17:19		
871	Peruc,Černochov			5:53		6:57		10:17	12:17		14:17	15:17	16:17	17:17	18:17	20:17		22:57		9:24	13:24	17:24		
777	Mšené-lázně,Ječovice			5:55		6:59		10:19	12:19		14:19	15:19	16:19	17:19	18:19	20:19	21:09	22:59		9:26	13:26	17:26		21:09
777	Mšené-lázně,Ředhošť			5:57		7:01		10:21	12:21		14:21	15:21	16:21	17:21	18:21	20:21	21:11	23:01		9:28	13:28	17:28		21:11
776	Mšené-lázně,Vrbice,Podolí			6:00		7:04		10:24	12:24		14:24	15:24	16:24	17:24	18:24	20:24	21:14	23:04		9:31	13:31	17:31		21:14
776	**Mšené-lázně,u kapličky** příj.			**6:02**		**7:06**		**10:26**	**12:26**		**14:26**	**15:26**	**16:26**	**17:26**	**18:26**	**20:26**	**21:16**	**23:06**		**9:33**	**13:33**	**17:33**		**21:16**
776	**Mšené-lázně,u kapličky** odj.	**4:31**	**5:12**	**6:03**	**6:42**	**7:08**	**9:17**	**10:27**	**12:27**	**13:22**	**14:27**	**15:27**	**16:27**	**17:27**	**18:27**	**20:26**	**21:16**		**7:28**	**9:33**	**13:33**	**17:33**	**20:26**	**21:16**
776	Mšené-lázně,lázně	4:33	5:14	6:05	6:44	7:10	9:19	10:29	12:29	13:24	14:29	15:29	16:29	17:29	18:29	20:28	21:18		7:30	9:35	13:35	17:35	20:28	21:18
779	Martiněves,Charvatce	⌇	5:16	6:07	6:46	⌇	9:21	⌇	⌇	13:26	⌇	⌇	⌇	⌇	⌇	⌇	21:20		⌇	⌇	⌇	⌇	20:30	21:20
779	Martiněves,Radešín	⌇	5:19	6:10	6:49	⌇	9:24	⌇	⌇	13:29	⌇	⌇	⌇	⌇	⌇	⌇	21:23		⌇	⌇	⌇	⌇	20:33	21:23
779	Martiněves,Charvatce	4:35	5:21	6:12	6:51	7:12	9:26	10:31	12:31	13:31	14:31	15:31	16:31	17:31	18:31	20:30	21:25		7:32	9:37	13:37	17:37	20:35	21:25
779	Martiněves	4:37	5:23	6:14	6:53	7:14	9:28	10:33	12:33	13:33	14:33	15:33	16:33	17:33	18:33	20:32	21:27		7:34	9:39	13:39	17:39	20:37	21:27
688	Račiněves,otočka	4:42	5:28	6:19	6:58	7:19	9:33	10:38	12:38	13:38	14:38	15:38	16:38	17:38	18:38	20:37	21:32		7:39	9:44	13:44	17:44	20:42	21:32
688	Račiněves	4:43	5:29	6:20	6:59	7:20	9:34	10:39	12:39	13:39	14:39	15:39	16:39	17:39	18:39	20:38	21:33		7:40	9:45	13:45	17:45	20:43	21:33
688	Račiněves,Motorest rozc.	4:46	5:32	6:23	7:02	7:23	9:37	10:42	12:42	13:42	14:42	15:42	16:42	17:42	18:42	20:41	21:36		7:43	9:48	13:48	17:48	20:46	21:36
661	Roudnice n.L.,letiště 7	4:48	5:34	6:25	7:04	7:25	9:39	10:44	12:44	13:44	14:44	15:44	16:44	17:44	18:44	20:43	21:38		7:45	9:50	13:50	17:50	20:48	21:38
661	Roudnice n.L.,Špindlerova tř. 7	4:50	5:36	6:27	7:06	7:27	9:41	10:46	12:46	13:46	14:46	15:46	16:46	17:46	18:46	20:45	21:40		7:47	9:52	13:52	17:52	20:50	21:40
661	Roudnice n.L.,Čihadla 7	⌇	5:39	⌇	⌇	⌇	⌇	⌇	⌇	13:49	⌇	⌇	⌇	⌇	⌇	⌇	21:43		⌇	⌇	⌇	⌇	⌇	21:43
661	Roudnice n.L.,Purkyňovo nám. 7	4:52	⌇	6:29	7:08	7:29	9:43	10:48	12:48	⌇	14:48	15:48	16:48	17:48	18:48	20:47	⌇		7:49	9:54	13:54	17:54	20:52	⌇
661	**Roudnice n.L.,aut.nádr. 7**	**4:55**	**5:41**	**6:32**	**7:11**	**7:32**	**9:46**	**10:51**	**12:51**	**13:51**	**14:51**	**15:51**	**16:51**	**17:51**	**18:51**	**20:50**	**21:45**		**7:52**	**9:57**	**13:57**	**17:57**	**20:55**	**21:45**
	Délka spoje 01.04.2022 [km]	*15,000*	*20,600*	*49,600*	*19,800*	*44,800*	*19,800*	*44,800*	*44,800*	*20,600*	*44,800*	*44,800*	*44,800*	*44,800*	*44,800*	*44,800*	*26,100*	*32,200*	*15,000*	*43,100*	*43,100*	*43,100*	*19,800*	*26,100*	797,100
	Délka spoje 01.04.2022 [km]	*15,000*	*20,600*	*49,600*	*19,800*	*44,800*	*19,800*	*44,800*	*44,800*	*20,600*	*44,800*	*44,800*	*44,800*	*44,800*	*44,800*	*44,800*	*26,100*	*32,200*	*15,000*	*43,100*	*43,100*	*43,100*	*19,800*	*26,100*	797,100

Vysvětlivky: Databáze (101, 201), Databáze (101, 201)

⌇ spoj jede po jiné trase

♿ odjezdy zpravidla zajišťuje nízkopodlažní vozidlo

⚒ jede v pracovních dnech

⑥ jede v sobotu

† jede v neděli a ve státem uznávané svátky

15 nejede 15.4., 17.4., 5.7. a 28.10.

0 číslo tarifního pásma PID (v takto označených zastávkách je uznáván také Tarif PID)

689 Lovosice-Libochovice-Mšené-lázně-Roudnice n.Labem

Doprava Ústeckého kraje **Platí od 11.04.2022**

Linka 552679: Přepravu zajišťuje: Dopravní společnost ÚK, p.o.,Velká Hradební 3118/48,400 02 Ústí nad Labem

		PRACOVNÍ DNY									SOBOTA + NEDĚLE	
Číslo spoje:		101	103	121	107	109	111	119	113	115	201	
Zóna Zastávka		⚒ ♿	⚒ ♿	⚒ ♿	⚒ ♿	⚒ ♿	⚒ ♿	⚒ ♿	⚒ ♿	⚒ ♿	†15 ♿	
701 Lovosice,záv.1			**5:41**				**14:13**					
701 Lovosice,aut.nádr.	**příj.**		5:44				14:16					
701 Lovosice,aut.nádr.	**odj.**		5:46		9:31		14:19		16:31			
701 Lovosice,kostel			5:48		9:33		14:21		16:33			
701 Lovosice,radnice	**příj.**		5:50		9:35		14:23		16:35			
701 Lovosice,radnice	**odj.**		5:50		9:35		14:25		16:35			
701 Lovosice,Průmyslová			⟆		⟆		14:27		⟆			
715 Sulejovice			5:54		9:39		14:29		16:39			
711 Čížkovice			5:57		9:42		14:32		16:42			
711 Čížkovice,Želechovice			5:59		9:44		14:34		16:44			
711 Čížkovice,Želechovice,obora			6:00		9:45		14:35		16:45			
717 Úpohlavy			6:03		9:48		14:38		16:48			
718 Černiv,ObÚ			6:06		9:51		14:41		16:51			
728 Slatina			6:09		9:54		14:44		16:54			
721 Libochovice,Husova			6:12		9:57		14:47		16:57			
721 Libochovice,aut.nádr.	**příj.**		**6:14**		**9:59**		**14:49**		**16:59**			
721 Libochovice,aut.nádr.	**odj.**	**4:36**	**6:16**	**7:06**	**10:01**	**12:56**	**14:51**	**15:01**	**17:01**	**20:53**	**20:52**	
721 Libochovice,žel.zast.město		4:38	6:18	7:08	10:03	12:58	14:53	15:03	17:03	20:55	20:54	
721 Libochovice,Poplze		4:40	6:20		10:05	13:00		15:05	17:05	20:57	20:56	
778 Mšené-lázně,Brníkov		4:45	6:25		10:10	13:05		15:10	17:10	21:02	21:01	
777 Mšené-lázně,Podbradec		4:49	6:29		10:14	13:09		15:14	17:14	21:06	21:05	
777 Mšené-lázně,Ječovice		4:52	6:32		10:17	13:12		15:17	17:17	21:09	21:08	
777 Mšené-lázně,Ředhošť		4:54	6:34		10:19	13:14		15:19	17:19			
777 Mšené-lázně,Loucká		4:57	6:37		10:22	⟆		15:22	17:22			
776 Mšené-lázně,Vrbice		5:00	6:40		10:25	⟆		15:25	17:25			
776 Mšené-lázně,Vrbice,Podolí		⟆	⟆		⟆	13:17		⟆	⟆			
776 Mšené-lázně,u kapličky		**5:02**	**6:42**		**10:27**	**13:19**		**15:27**	**17:27**			
Délka spoje 11.04.2022 [km]		*18,600*	*37,000*	*0,900*	*35,600*	*16,100*	*19,700*	*18,600*	*35,600*	*10,600*	*10,600*	203,300
Délka spoje 11.04.2022 [km]		*18,600*	*37,000*	*0,900*	*35,600*	*16,100*	*19,700*	*18,600*	*35,600*	*10,600*	*10,600*	203,300

Vysvětlivky: Databáze (101, 201), Databáze (101, 201)

- ⟆ spoj jede po jiné trase
- ♿ odjezdy zpravidla zajišťuje nízkopodlažní vozidlo
- ⚒ jede v pracovních dnech
- † jede v neděli a ve státem uznávané svátky
- 15 nejede 15.4., 17.4., 5.7. a 28.10.
- ◖ spoj zastavuje jen pro vystupování

689 Roudnice n.Labem-Mšené-lázně-Libochovice-Lovosice

Doprava Ústeckého kraje **Platí od 11.04.2022**

Linka 552679: Přepravu zajišťuje: Dopravní společnost ÚK, p.o.,Velká Hradební 3118/48,400 02 Ústí nad Labem

PRACOVNÍ DNY

Číslo spoje:		102	128	106	124	108	110	112	114	126	116	118	120	122	
Zóna	Zastávka	⚒ ♿	⚒ ♿	⚒ ♿	⚒ ♿	⚒ ♿	⚒ ♿	⚒ ♿	⚒ ♿	⚒ ♿	⚒ ♿	⚒ ♿	⚒ ♿	⚒ ♿	
776	**Mšené-lázně,u kapličky**	**4:28**	**6:03**	**6:48**		**10:27**	**12:18**	**14:09**	**14:54**			**16:28**	**18:23**		
776	Mšené-lázně,Vrbice,Podolí	4:30	6:05	⌇		⌇	12:20	14:11	⌇			⌇	18:25		
776	Mšené-lázně,Vrbice	⌇	⌇	6:50		10:29	⌇	⌇	14:56			16:30	⌇		
777	Mšené-lázně,Loucká	⌇	⌇	6:53		10:32	⌇	⌇	14:59			16:33	⌇		
777	Mšené-lázně,Ředhošť	4:33	6:08	6:56		10:35	12:23	14:14	15:02			16:36	◖18:28		
777	Mšené-lázně,Ječovice	4:35	6:10	6:58		10:37	12:25	14:16	15:04			16:38	◖18:30	22:44	
777	Mšené-lázně,Podbradec	4:38	6:13	7:01		10:40	12:28	14:19	15:07			16:41	◖18:33	22:47	
778	Mšené-lázně,Brníkov	4:42	6:17	7:05		10:44	12:32	14:23	15:11		15:37	16:45	◖18:37	22:51	
721	Libochovice,Poplze	4:47	6:22	7:10		10:49	12:37		15:16		15:42	16:50		22:56	
721	**Libochovice,žel.zast.město**	⌇	⌇	⌇	**7:09**	⌇	⌇		⌇	**15:30**	⌇	⌇		⌇	
721	Libochovice,nám.Svobody	4:49	6:24	7:12	⌇	10:51	12:39		15:18	⌇	15:44	16:52		22:58	
721	Libochovice,aut.nádr. **příj.**	4:51	6:26	7:14	⌇	10:53	12:41		15:20	15:32	15:46	16:54		23:00	
721	Libochovice,aut.nádr. **odj.**	4:51			⌇		12:44			15:34					
721	Libochovice,Husova	4:53			7:11		12:46			15:36					
728	Slatina	4:56			7:14		12:49			15:39					
718	Černiv,ObÚ	4:59			7:17		12:52			15:42					
717	Úpohlavy	5:02			7:20		12:55			15:45					
711	Čížkovice,Želechovice,obora	5:05			7:23		12:58			15:48					
711	Čížkovice,Želechovice	5:06			7:24		12:59			15:49					
711	**Čížkovice** **příj.**	**5:08**			**7:26**		**13:01**			**15:51**					
711	**Čížkovice** **odj.**	**5:08**			**7:29**		**13:01**			**15:51**					
715	Sulejovice	5:11			7:32		13:04			15:54					
701	Lovosice,Průmyslová	5:13			⌇		13:06			⌇					
701	**Lovosice,radnice**	**5:15**			**7:36**		**13:08**			**15:58**					
701	Lovosice,Centrum kultury Lovoš	5:17			7:38		13:10			16:00					
701	Lovosice,aut.nádr.	5:19			7:40		13:12			16:02					
701	**Lovosice,záv.1**	**5:22**					**13:15**								
		34,100	*15,200*	*17,800*	*17,600*	*17,800*	*34,100*	*9,400*	*17,800*	*18,000*	*5,800*	*17,800*	*9,400*	*9,900*	224,700
		34,100	*15,200*	*17,800*	*17,600*	*17,800*	*34,100*	*9,400*	*17,800*	*18,000*	*5,800*	*17,800*	*9,400*	*9,900*	224,700

Vysvětlivky: Databáze (101, 201), Databáze (101, 201)

- ⌇ spoj jede po jiné trase
- ♿ odjezdy zpravidla zajišťuje nízkopodlažní vozidlo
- ⚒ jede v pracovních dnech
- ◖ spoj zastavuje jen pro vystupování

PŘÍLOHA 1

VYMEZENÍ LINEK A SPOJŮ

ČÁST 1A

JÍZDNÍ ŘÁDY

OBLAST

Litoměřicko

620 Litoměřice-Hlinná,Tlučeň

Doprava Ústeckého kraje **Platí od 01.04.2022**

Linka 552620: Přepravu zajišťuje: Dopravní společnost ÚK, p.o.,Velká Hradební 3118/48,400 02 Ústí nad Labem

PRACOVNÍ DNY

Číslo spoje:		101	103	105	107	151	111	113	
Zóna	Zastávka	⚒ ♿	⚒ ♿	⚒ ♿	⚒ ♿	⚒ 52 ♿	⚒ ♿	⚒ ♿	
601	**Litoměřice,aut.nádr.**	**5:15**	**6:15**		**10:05**	**13:15**	**15:15**	**17:15**	
601	**Litoměřice,Daliborova**	⟆	⟆	**7:07**	⟆	⟆	⟆	⟆	
601	**Litoměřice,u pošty**	**5:18**	**6:18**	**7:08**	**10:08**	**13:18**	**15:18**	**17:18**	
601	Litoměřice,Palachova	⟆	⟆	⟆	|	|	|	|	
601	Litoměřice,žel.st.hor.	⟆	⟆	⟆	10:10	13:20	15:20	17:20	
601	Litoměřice,u závor	⟆	⟆	⟆	10:11	13:21	15:21	17:21	
601	Litoměřice,Pokratická	◖5:21	◖6:21	◖7:11	10:13	13:23	15:23	17:23	
601	Litoměřice,Pokratice,kaplička	◖5:22	◖6:22	◖7:12	10:14	13:24	15:24	17:24	
601	Litoměřice,rozc.Mentaurov	◖5:25	◖6:25	◖7:15	10:17	13:27	15:27	17:27	
603	Hlinná,rozc.Tlučeň 2.0	◖5:26	◖6:26	⟆	10:18	13:28	15:28	17:28	
603	**Hlinná**	**5:27**	**6:27**	⟆	**10:19**	**13:29**	**15:29**	**17:29**	
603	**Hlinná,Tlučeň**			**7:18**		**13:34**	**15:34**		
		6,200	*6,200*	*7,100*	*6,400*	*8,400*	*8,400*	*6,400*	49,100
		6,200	*6,200*	*7,100*	*6,400*	*8,400*	*8,400*	*6,400*	49,100

Vysvětlivky: Databáze (101), Databáze (101)

|	spoj zastávkou projíždí
⟆	spoj jede po jiné trase
♿	odjezdy zpravidla zajišťuje nízkopodlažní vozidlo
⚒	jede v pracovních dnech
52	nejede 14.4., od 1.7. do 31.8., 26.10. a 27.10.
◖	spoj zastavuje jen pro vystupování

620 Hlinná,Tlučeň-Litoměřice

Doprava Ústeckého kraje **Platí od 01.04.2022**

Linka 552620: Přepravu zajišťuje: Dopravní společnost ÚK, p.o.,Velká Hradební 3118/48,400 02 Ústí nad Labem

PRACOVNÍ DNY

Číslo spoje:		102	104	106	108	152	112	114	
Zóna	Zastávka	⚒ ♿	⚒ ♿	⚒ ♿	⚒ ♿	⚒ 52 ♿	⚒ ♿	⚒ ♿	
603	**Hlinná,Tlučeň**			**7:24**		**13:36**	**15:36**		
603	**Hlinná**	**5:29**	**6:29**	**7:29**	**10:24**	⌇	⌇	**17:34**	
603	Hlinná,rozc.Tlučeň 2.0	5:30	6:30	7:30	10:25	⌇	⌇	17:35	
601	Litoměřice,rozc.Mentaurov	5:31	6:31	7:31	10:26	13:40	15:40	17:36	
601	Litoměřice,Pokratice,kaplička	5:34	6:34	7:34	10:29	13:43	15:43	17:39	
601	Litoměřice,Pokratická	5:35	6:35	7:35	10:30	13:44	15:44	17:40	
601	Litoměřice,u závor	5:37	6:37	7:37	10:32	13:46	15:46	17:42	
601	Litoměřice,žel.st.hor.	5:38	6:38	7:38	10:33	13:47	15:47	17:43	
601	Litoměřice,Palachova	|	|	7:39	|	|	|	|	
601	**Litoměřice,u pošty**	**5:40**	**6:40**	**7:40**	**10:35**	**13:49**	**15:49**	**17:45**	
601	**Litoměřice,aut.nádr.**	**5:43**	**6:43**	**7:43**	**10:38**	**13:52**	**15:52**	**17:48**	
		6,900	*6,900*	*8,900*	*6,900*	*8,100*	*8,100*	*6,900*	52,700
		6,900	*6,900*	*8,900*	*6,900*	*8,100*	*8,100*	*6,900*	52,700

Vysvětlivky: Databáze (101), Databáze (101)

|	spoj zastávkou projíždí
⌇	spoj jede po jiné trase
♿	odjezdy zpravidla zajišťuje nízkopodlažní vozidlo
⚒	jede v pracovních dnech
52	nejede 14.4., od 1.7. do 31.8., 26.10. a 27.10.

621 Velké Žernoseky-Malíč-Litoměřice-Žitenice,Skalice

Doprava Ústeckého kraje

~~**Platí od 01.04.2022**~~
Platí od 25.04.2022

Linka 552621: Přepravu zajišťuje: Dopravní společnost ÚK, p.o.,Velká Hradební 3118/48,400 02 Ústí nad Labem

	PRACOVNÍ DNY															SOBOTA + NEDĚLE						
Číslo spoje:	101	103	105	155	155	107	151	151	153	153	113	115	117	119	121	201	203	205	207	209	211	
Zóna Zastávka	⚒ ♿	⚒ ♿	⚒ ♿	⚒ 52 ♿	⚒ 52 ♿	⚒ ♿	⚒ 52 ♿	⚒ 52 ♿	⚒ 52 ♿	⚒ 52 ♿	⚒ ♿	⚒ ♿	⚒ ♿	⚒ ♿	⚒ ♿	⑥† ♿	⑥† ♿	⑥† ♿	⑥† ♿	⑥† ♿	⑥† ♿	
611 Velké Žernoseky	**4:29**	**5:29**	**6:29**			**10:29**	~~**12:29**~~	**12:29**	~~**13:29**~~	**13:29**	**14:29**	**15:29**	**16:29**	**17:29**	**18:29**		**8:29**	**11:29**	**15:29**		**19:34**	
611 Velké Žernoseky,bytovky	4:30	5:30	6:30			10:30	~~12:30~~	12:30	~~13:30~~	13:30	14:30	15:30	16:30	17:30	18:30		8:30	11:30	15:30		19:35	
612 Malíč	**4:33**	**5:33**	**6:33**			**10:33**	~~**12:33**~~	**12:33**	~~**13:33**~~	**13:33**	**14:33**	**15:33**	**16:33**	**17:33**	**18:33**		**8:33**	**11:33**	**15:33**		**19:38**	
615 Michalovice	4:35	5:35	6:35			10:35	~~12:35~~	12:35	~~13:35~~	13:35	14:35	15:35	16:35	17:35	18:35		8:35	11:35	15:35		19:40	
601 Litoměřice,Michalovická	4:40	5:40	6:40			10:40	~~12:40~~	12:40	~~13:40~~	13:40	14:40	15:40	16:40	17:40	18:40		8:40	11:40	15:40		19:45	
601 Litoměřice,Vojtěšské nám.	4:41	5:41	6:41			10:41	~~12:41~~	12:41	~~13:41~~	13:41	14:41	15:41	16:41	17:41	18:41	6:41	8:41	11:41	15:41	18:41	19:46	
601 Litoměřice,u pošty	**4:43**	**5:43**	**6:43**			**10:43**	~~**12:43**~~	**12:43**	~~**13:43**~~	**13:43**	**14:43**	**15:43**	**16:43**	**17:43**	**18:43**	**6:43**	**8:43**	**11:43**	**15:43**	**18:43**	**19:48**	
601 Litoměřice,Daliborova	4:44	5:44	6:44			10:44	~~12:44~~	12:44	~~13:44~~	13:44	14:44	15:44	16:44	17:44	18:44	6:44	8:44	11:44	15:44	18:44	19:49	
601 Litoměřice,katastrální úřad	4:46	5:46	6:46			10:46	~~12:46~~	12:46	~~13:46~~	13:46	14:46	15:46	16:46	17:46	18:46	6:46	8:46	11:46	15:46	18:46	19:51	
625 Žitenice	**4:50**	**5:50**	**6:50**			**10:50**	~~**12:50**~~	**12:50**	~~**13:50**~~	**13:50**	**14:50**	**15:50**	**16:50**		**18:50**	**6:50**		**11:50**		**18:50**		
625 Žitenice,Skalická	4:51	5:51	6:51	~~7:24~~	7:24	10:51	~~12:51~~	12:51	~~13:51~~	13:51	14:51	15:51	16:51		18:51	6:51		11:51		18:51		
625 Žitenice,Skalice,Močidla	4:52	5:52	6:52	~~7:25~~	7:25	10:52	~~12:52~~	12:52	~~13:52~~	13:52	14:52	15:52	16:52		18:52	6:52		11:52		18:52		
625 Žitenice,Skalice,ústav	4:53	5:53	6:53	~~7:26~~	7:26	10:53	~~12:53~~	12:53	~~13:53~~	13:53	14:53	15:53	16:53		18:53	6:53		11:53		18:53		
625 Žitenice,Skalice	**4:54**	**5:54**	**6:54**	~~**7:27**~~	**7:27**	**10:54**	~~**12:54**~~	**12:54**	~~**13:54**~~	**13:54**	**14:54**	**15:54**	**16:54**		**18:54**	**6:54**		**11:54**		**18:54**		
Délka spoje 01.04.2022 [km]	*12,900*	*12,900*	*12,900*	*1,900*		*12,900*	*12,900*		*12,900*		*12,900*	*12,900*	*12,900*	*8,400*	*12,900*	*6,000*	*8,400*	*12,900*	*8,400*	*6,000*	*8,400*	189,400
Délka spoje 25.04.2022 [km]	*12,900*	*12,900*	*12,900*		*1,900*	*12,900*		*12,900*		*12,900*	*12,900*	*12,900*	*12,900*	*8,400*	*12,900*	*6,000*	*8,400*	*12,900*	*8,400*	*6,000*	*8,400*	189,400

Vysvětlivky: Databáze (101, 201), Databáze (101, 201)

- ⟆ spoj jede po jiné trase
- ♿ odjezdy zpravidla zajišťuje nízkopodlažní vozidlo
- ⚒ jede v pracovních dnech
- ⑥ jede v sobotu
- † jede v neděli a ve státem uznávané svátky
- 52 nejede 14.4., od 1.7. do 31.8., 26.10. a 27.10.
- 52 nejede od 1.7. do 31.8., 26.10. a 27.10.

621 Žitenice,Skalice-Litoměřice-Malíč-Velké Žernoseky

Doprava Ústeckého kraje

~~**Platí od 01.04.2022**~~
Platí od 25.04.2022

Linka 552621: Přepravu zajišťuje: Dopravní společnost ÚK, p.o.,Velká Hradební 3118/48,400 02 Ústí nad Labem

		PRACOVNÍ DNY															SOBOTA + NEDĚLE						
Číslo spoje:		102	104	106	108	110	152	152	114	154	154	118	120	122	124	126	202	204	206	208	210	212	
Zóna	Zastávka	⚒ ♿	⚒ ♿	⚒ ♿	⚒ ♿	⚒ ♿	⚒ 52 ♿	⚒ 52 ♿	⚒ ♿	⚒ 52 ♿	⚒ 52 ♿	⚒ ♿	⚒ ♿	⚒ ♿	⚒ ♿	⚒ ♿	⑥† ♿	⑥† ♿	⑥† ♿	⑥† ♿	⑥† ♿	⑥† ♿	
625	**Žitenice,Skalice**	**4:59**	**5:59**	**7:29**		**11:04**			**13:04**	~~**14:04**~~	**14:04**	**15:04**	**16:04**	**17:04**		**19:09**	**7:09**			**12:04**		**19:09**	
625	Žitenice,Skalice,Močidla	5:00	6:00	7:30		11:05			13:05	~~14:05~~	14:05	15:05	16:05	17:05		19:10	7:10			12:05		19:10	
625	Žitenice,Skalická	5:01	6:01	7:31		11:06			13:06	~~14:06~~	14:06	15:06	16:06	17:06		19:11	7:11			12:06		19:11	
625	**Žitenice**	**5:02**	**6:02**	**7:32**		**11:07**			**13:07**	~~**14:07**~~	**14:07**	**15:07**	**16:07**	**17:07**		**19:12**	**7:12**			**12:07**		**19:12**	
601	Litoměřice,katastrální úřad	5:06	6:06	7:36	10:06	11:11	~~12:06~~	12:06	13:11	~~14:11~~	14:11	15:11	16:11	17:11	18:11	19:16	7:16	8:11	11:11	12:11	15:11	19:16	
601	Litoměřice,6.ZŠ	⌇	⌇	7:39	⌇	⌇	⌇	⌇	⌇	⌇	⌇	⌇	⌇	⌇	⌇	⌇	⌇	⌇	⌇	⌇	⌇	⌇	
601	Litoměřice,Daliborova	5:08	6:08	⌇	10:08	11:13	~~12:08~~	12:08	13:13	~~14:13~~	14:13	15:13	16:13	17:13	18:13	19:18	7:18	8:13	11:13	12:13	15:13	19:18	
601	**Litoměřice,u pošty**	**5:09**	**6:09**	**7:43**	**10:09**	**11:14**	~~**12:09**~~	**12:09**	**13:14**	~~**14:14**~~	**14:14**	**15:14**	**16:14**	**17:14**	**18:14**	**19:19**	**7:19**	**8:14**	**11:14**	**12:14**	**15:14**	**19:19**	
601	Litoměřice,Vojtěšské nám.	5:11	6:11	7:45	10:11	11:16	~~12:11~~	12:11	13:16	~~14:16~~	14:16	15:16	16:16	17:16	18:16	19:21	7:21	8:16	11:16	12:16	15:16	19:21	
601	Litoměřice,Michalovická	5:12	6:12		10:12		~~12:12~~	12:12	13:17	~~14:17~~	14:17	15:17	16:17	17:17	18:17	19:22		8:17	11:17		15:17	19:22	
615	Michalovice	5:17	6:17		10:17		~~12:17~~	12:17	13:22	~~14:22~~	14:22	15:22	16:22	17:22	18:22	19:27		8:22	11:22		15:22	19:27	
612	**Malíč**	**5:19**	**6:19**		**10:19**		~~**12:19**~~	**12:19**	**13:24**	~~**14:24**~~	**14:24**	**15:24**	**16:24**	**17:24**	**18:24**	**19:29**		**8:24**	**11:24**		**15:24**	**19:29**	
611	Velké Žernoseky,bytovky	5:22	6:22		10:22		~~12:22~~	12:22	13:27	~~14:27~~	14:27	15:27	16:27	17:27	18:27	19:32		8:27	11:27		15:27	19:32	
611	**Velké Žernoseky**	**5:23**	**6:23**		**10:23**		~~**12:23**~~	**12:23**	**13:28**	~~**14:28**~~	**14:28**	**15:28**	**16:28**	**17:28**	**18:28**	**19:33**		**8:28**	**11:28**		**15:28**	**19:33**	
	Délka spoje 01.04.2022 [km]	*12,500*	*12,500*	*6,400*	*8,400*	*5,700*	*8,400*		*12,500*	*12,500*		*12,500*	*12,500*	*12,500*	*8,400*	*12,500*	*5,700*	*8,400*	*8,400*	*5,700*	*8,400*	*12,500*	186,400
	Délka spoje 25.04.2022 [km]	*12,500*	*12,500*	*6,400*	*8,400*	*5,700*		*8,400*	*12,500*		*12,500*	*12,500*	*12,500*	*12,500*	*8,400*	*12,500*	*5,700*	*8,400*	*8,400*	*5,700*	*8,400*	*12,500*	186,400

Vysvětlivky: Databáze (101, 201), Databáze (101, 201)

- ⌇ spoj jede po jiné trase
- ♿ odjezdy zpravidla zajišťuje nízkopodlažní vozidlo
- ⚒ jede v pracovních dnech
- ⑥ jede v sobotu
- † jede v neděli a ve státem uznávané svátky
- 52 nejede 14.4., od 1.7. do 31.8., 26.10. a 27.10.
- 52 nejede od 1.7. do 31.8., 26.10. a 27.10.

622 Litoměřice-Malečov,Rýdeč

Doprava Ústeckého kraje **Platí od 01.04.2022**

Linka 552622: Přepravu zajišťuje: Dopravní společnost ÚK, p.o.,Velká Hradební 3118/48,400 02 Ústí nad Labem

		PRACOVNÍ DNY			
Číslo spoje:		151	153	155	
Zóna	Zastávka	⚒ 5 2 ♿	⚒ 5 2 ♿	⚒ 5 2 ♿	
601	**Litoměřice,aut.nádr.**	**6:18**	**12:03**	**16:03**	
601	Litoměřice,Daliborova	6:20	12:05	16:05	
601	Litoměřice,katastrální úřad	6:22	12:07	16:07	
625	**Žitenice**	**6:26**	**12:11**	**16:11**	
625	Žitenice,Pohořanská	6:27	12:12	16:12	
625	Žitenice,Pohořany	6:29	12:14	16:14	
624	Staňkovice	6:36	12:21	16:21	
162	**Malečov,Rýdeč**	**6:40**	**12:25**	**16:25**	
		10,800	*10,800*	*10,800*	32,400
		10,800	*10,800*	*10,800*	32,400

Vysvětlivky: Databáze (101), Databáze (101)

- ⌇ spoj jede po jiné trase
- ♿ odjezdy zpravidla zajišťuje nízkopodlažní vozidlo
- ⚒ jede v pracovních dnech
- 5 2 nejede 14.4., od 1.7. do 31.8., 26.10. a 27.10.

622 Malečov,Rýdeč-Litoměřice

Doprava Ústeckého kraje **Platí od 01.04.2022**

Linka 552622: Přepravu zajišťuje: Dopravní společnost ÚK, p.o.,Velká Hradební 3118/48,400 02 Ústí nad Labem

		PRACOVNÍ DNY			
Číslo spoje:		152	154	156	
Zóna	Zastávka	⚒ 5 2 ♿	⚒ 5 2 ♿	⚒ 5 2 ♿	
162	**Malečov,Rýdeč**	**7:09**	**12:29**	**16:29**	
624	Staňkovice	7:13	12:33	16:33	
625	Žitenice,Pohořany	7:20	12:40	16:40	
625	Žitenice,Pohořanská	7:22	12:42	16:42	
625	**Žitenice,Skalická**	**7:23**	⟩	⟩	
625	**Žitenice**		**12:43**	**16:43**	
601	Litoměřice,katastrální úřad		12:47	16:47	
601	Litoměřice,Daliborova		12:49	16:49	
601	**Litoměřice,aut.nádr.**		**12:51**	**16:51**	
		7,600	*10,800*	*10,800*	29,200
		7,600	*10,800*	*10,800*	29,200

Vysvětlivky: Databáze (101), Databáze (101)

⟩ spoj jede po jiné trase

♿ odjezdy zpravidla zajišťuje nízkopodlažní vozidlo

⚒ jede v pracovních dnech

5 2 nejede 14.4., od 1.7. do 31.8., 26.10. a 27.10.

623 Bohušovice n.O.-Litoměřice-Třebušín-Lovečkovice-Verneřice

Doprava Ústeckého kraje

~~**Platí od 01.04.2022**~~
Platí od 19.05.2022

Linka 552623: Přepravu zajišťuje: Dopravní společnost ÚK, p.o.,Velká Hradební 3118/48,400 02 Ústí nad Labem

PRACOVNÍ DNY

Číslo spoje:		101	101	103	105	107	109	111	113	115	151	151	119	121	123	125	127	129	131	133	135
Zóna	Zastávka	③④⑤13	③④⑤13	⚒	⚒	⚒	⚒	⚒	⚒	⚒	⚒52	⚒52	⚒	⚒	⚒	⚒	⚒	⚒	⚒	⚒	⚒
		♿	♿	♿	♿	♿	♿	♿	♿	♿	♿	♿	♿	♿	♿	♿	♿	♿	♿	♿	♿
761	**Bohušovice n.Ohří,žel.st.**	~~☎0:36~~	~~☎0:36~~	**4:59**	**5:59**	**6:59**	**7:59**	**9:09**	**9:59**	**11:59**	~~**12:57**~~	**12:57**	**13:59**	**14:59**	**15:59**	**16:59**	**17:59**	**18:59**	**19:59**	**20:59**	**21:59**
761	Bohušovice n.Ohří,sídliště	~~☎0:38~~	☎0:38	5:01	6:01	7:01	8:01	9:11	10:01	12:01	~~12:59~~	12:59	14:01	15:01	16:01	17:01	18:01	19:01	20:01	21:01	22:01
763	Bohušovice n.Ohří,záv.	~~☎0:40~~	☎0:40	5:03	6:03	7:03	8:03	9:13	10:03	12:03	~~13:01~~	13:01	14:03	15:03	16:03	17:03	18:03	19:03	20:03	21:03	22:03
763	Terezín,aut.nádr.	~~☎0:43~~	☎0:43	5:06	6:06	7:06	8:06	9:16	10:06	12:06	~~13:04~~	13:04	14:06	15:06	16:06	17:06	18:06	19:06	20:06	21:06	22:06
601	**Litoměřice,aut.nádr.** příj.	~~☎0:49~~	~~☎0:49~~	**5:12**	**6:12**	**7:12**	**8:12**	**9:22**	**10:12**	**12:12**	~~**13:10**~~	**13:10**	**14:12**	**15:12**	**16:12**	**17:12**	**18:12**	**19:12**	**20:12**	**21:12**	**22:12**
601	**Litoměřice,aut.nádr.** odj.	~~☎0:49~~	~~☎0:49~~	**5:14**	**6:14**	**7:14**	**8:14**	**9:24**	**10:14**	**12:14**	~~**13:14**~~	**13:14**	**14:14**	**15:14**	**16:14**	**17:14**	**18:14**	**19:14**	**20:14**	**21:14**	
601	Litoměřice,Daliborova	~~☎0:51~~	☎0:51	5:16	6:16	7:16	8:16	9:26	10:16	12:16	~~13:16~~	13:16	14:16	15:16	16:16	17:16	18:16	19:16	20:16	21:16	
601	Litoměřice,katastrální úřad	~~☎0:53~~	☎0:53	5:18	6:18	7:18	8:18	9:28	10:18	12:18	~~13:18~~	13:18	14:18	15:18	16:18	17:18	18:18	19:18	20:18	21:18	
625	Žitenice	~~0:57~~	0:57	5:22	6:22	7:22	8:22	9:32	10:22	12:22	~~13:22~~	13:22	14:22	15:22	16:22	17:22	18:22	19:22	20:22	21:22	
625	Žitenice,Pohořanská			5:23	6:23	7:23	8:23		10:23	12:23	~~13:23~~	13:23	14:23	15:23	16:23	17:23	18:23	19:23	20:23		
625	Žitenice,Pohořany			5:25	6:25	7:25	8:25		10:25	12:25	~~13:25~~	13:25	14:25	15:25	16:25	17:25	18:25	19:25	20:25		
622	Ploskovice,Maškovice			5:28	6:28	7:28	8:28		10:28	12:28	~~13:28~~	13:28	14:28	15:28	16:28	17:28	18:28	19:28	20:28		
622	Ploskovice,Slovárna			5:29	6:29	7:29	8:29		10:29	12:29	~~13:29~~	13:29	14:29	15:29	16:29	17:29	18:29	19:29	20:29		
622	**Ploskovice**			**5:31**	**6:31**	**7:31**	**8:31**		**10:31**	**12:31**	~~**13:31**~~	**13:31**	**14:31**	**15:31**	**16:31**	**17:31**	**18:31**	**19:31**	**20:31**		
622	Ploskovice,Těchobuzice			5:33	6:33	⌇	8:33		⌇	12:33	⌇	⌇	⌇	⌇	16:33	17:33	⌇	19:33	20:33		
623	Chudoslavice,Myštice,rozc.0.5			⌇	⌇	7:33	⌇		10:33	⌇	~~13:33~~	13:33	14:33	15:33	⌇	⌇	18:33	⌇	⌇		
623	Chudoslavice			5:36	6:36	7:36	8:36		10:36	12:36	~~13:36~~	13:36	14:36	15:36	16:36	17:36	18:36	19:36	20:36		
624	Staňkovice,mlýn			⌇	⌇	⌇	⌇		☎10:38	⌇	⌇	⌇	⌇	⌇	⌇	☎17:38	⌇	⌇	⌇		
623	Staňkovice,rozc.			5:39	6:39	7:39	8:39		10:39	12:39	~~13:39~~	13:39	14:39	15:39	16:39	17:39	18:39	19:39	20:39		
621	Třebušín,Všeradiště rozc.0.5			5:40	6:40	7:40	8:40		10:40	12:40	~~13:40~~	13:40	14:40	15:40	16:40	17:40	18:40	19:40	20:40		
621	Třebušín,pečovatelský dům			5:42	6:42	7:42	8:42		10:42	12:42	~~13:42~~	13:42	14:42	15:42	16:42	17:42	18:42	19:42	20:42		
621	**Třebušín**			**5:43**	**6:43**	**7:43**	**8:43**		**10:43**	**12:43**	~~**13:43**~~	**13:43**	**14:43**	**15:43**	**16:43**	**17:43**	**18:43**	**19:43**	**20:43**		
621	Třebušín,Dolní Týnec			5:47	6:47	7:47	8:47		10:47	12:47	~~13:47~~	13:47	14:47	15:47	16:47	17:47	18:47	19:47			
621	Třebušín,Horní Týnec			5:48	6:48	7:48	8:48		10:48	12:48	~~13:48~~	13:48	14:48	15:48	16:48	17:48	18:48	19:48			
641	**Lovečkovice** příj.			**5:52**	**6:52**	**7:52**	**8:52**		**10:52**	**12:52**	~~**13:52**~~	**13:52**	**14:52**	**15:52**	**16:52**	**17:52**	**18:52**	**19:52**			
641	**Lovečkovice** odj.																				
641	Lovečkovice,Levínské Petrovice,rozc.																				
641	Lovečkovice,Mukařov,rozc.0.4																				
336	**Verneřice**																				
	Délka spoje 01.04.2022 [km]	*9,900*		*26,100*	*26,100*	*25,900*	*26,100*	*9,900*	*26,900*	*26,100*	*25,900*		*25,900*	*25,900*	*26,100*	*27,100*	*25,900*	*26,100*	*20,400*	*9,900*	*6,500*
	Délka spoje 19.05.2022 [km]		*9,900*	*26,100*	*26,100*	*25,900*	*26,100*	*9,900*	*26,900*	*26,100*		*25,900*	*25,900*	*25,900*	*26,100*	*27,100*	*25,900*	*26,100*	*20,400*	*9,900*	*6,500*

SOBOTA + NEDĚLE

Číslo spoje:		201	201	203	205	207	209	211	213	
Zóna	Zastávka	⑥14	⑥14	⑥†	⑥†	⑥†	⑥†	⑥†	⑥†	
		♿	♿	♿O	♿O	♿O	♿O	♿O	♿	
761	**Bohušovice n.Ohří,žel.st.**	~~☎0:36~~	~~☎0:36~~	**7:59**	**9:59**	**13:59**	**15:59**	**17:59**	**19:59**	
761	Bohušovice n.Ohří,sídliště	~~☎0:38~~	☎0:38	8:01	10:01	14:01	16:01	18:01	20:01	
763	Bohušovice n.Ohří,záv.	~~☎0:40~~	☎0:40	8:03	10:03	14:03	16:03	18:03	20:03	
763	Terezín,aut.nádr.	~~☎0:43~~	☎0:43	8:06	10:06	14:06	16:06	18:06	20:06	
601	**Litoměřice,aut.nádr.** příj.	~~☎0:49~~	~~☎0:49~~	**8:12**	**10:12**	**14:12**	**16:12**	**18:12**	**20:12**	
601	**Litoměřice,aut.nádr.** odj.	~~☎0:49~~	~~☎0:49~~	**8:15**	**10:15**	**14:15**	**16:15**	**18:15**	**20:15**	
601	Litoměřice,Daliborova	~~☎0:51~~	☎0:51	8:17	10:17	14:17	16:17	18:17	20:17	
601	Litoměřice,katastrální úřad	~~☎0:53~~	☎0:53	8:19	10:19	14:19	16:19	18:19	20:19	
625	Žitenice	~~0:57~~	0:57	8:23	10:23	14:23	16:23	18:23	20:23	
625	Žitenice,Pohořanská			8:24	10:24	14:24	16:24	18:24	20:24	
625	Žitenice,Pohořany			8:26	10:26	14:26	16:26	18:26	20:26	
622	Ploskovice,Maškovice			8:29	10:29	14:29	16:29	18:29	20:29	
622	Ploskovice,Slovárna			8:30	10:30	14:30	16:30	18:30	20:30	
622	**Ploskovice**			**8:32**	**10:32**	**14:32**	**16:32**	**18:32**	**20:32**	
622	Ploskovice,Těchobuzice			8:34	10:34	14:34	16:34	18:34	20:34	
623	Chudoslavice,Myštice,rozc.0.5			⌇	⌇	⌇	⌇	⌇	⌇	
623	Chudoslavice			8:37	10:37	14:37	16:37	18:37	20:37	
624	Staňkovice,mlýn			⌇	⌇	⌇	⌇	⌇	⌇	
623	Staňkovice,rozc.			8:40	10:40	14:40	16:40	18:40	20:40	
621	Třebušín,Všeradiště rozc.0.5			8:41	10:41	14:41	16:41	18:41	20:41	
621	Třebušín,pečovatelský dům			8:43	10:43	14:43	16:43	18:43	20:43	
621	**Třebušín**			**8:44**	**10:44**	**14:44**	**16:44**	**18:44**	**20:44**	
621	Třebušín,Dolní Týnec			8:48	10:48	14:48	16:48	18:48	20:48	
621	Třebušín,Horní Týnec			8:49	10:49	14:49	16:49	18:49	20:49	
641	**Lovečkovice** příj.			**8:53**	**10:53**	**14:53**	**16:53**	**18:53**	**20:53**	
641	**Lovečkovice** odj.				**11:01**	**15:01**				
641	Lovečkovice,Levínské Petrovice,rozc.				11:04	15:04				
641	Lovečkovice,Mukařov,rozc.0.4				11:07	15:07				
336	**Verneřice**				**11:10**	**15:10**				
	Délka spoje 01.04.2022 [km]	*9,900*		*26,100*	*31,700*	*31,700*	*26,100*	*26,100*	*26,100*	574,400
	Délka spoje 19.05.2022 [km]		*9,900*	*26,100*	*31,700*	*31,700*	*26,100*	*26,100*	*26,100*	574,400

Vysvětlivky: Databáze (101, 201), Databáze (101, 201)

- ⌇ spoj jede po jiné trase
- ♿ odjezdy zpravidla zajišťuje nízkopodlažní vozidlo
- ⚒ jede v pracovních dnech
- ② jede v úterý
- ③ jede ve středu
- ④ jede ve čtvrtek
- ⑤ jede v pátek
- ⑥ jede v sobotu
- † jede v neděli a ve státem uznávané svátky
- 13 nejede 19.4., od 6.7. do 7.7., 29.9. a 18.11.
- 13 nejede od 6.7. do 7.7., 29.9. a 18.11.
- 14 nejede 16.4. a 29.10.
- 14 nejede 29.10.
- 52 nejede 14.4., od 1.7. do 31.8., 26.10. a 27.10.
- 52 nejede od 1.7. do 31.8., 26.10. a 27.10.
- ☎ spoj jede jen na objednání, výstup nahlašte řidiči na spoji. Pro nástup je nutné zavolat min. 60 min.před odjezdem ze zastávky na tel. 778112007.
- O spoj přepravuje jízdní kola od 2.4. do 30.10., nejvýše 20 kol

623 Verneřice-Lovečkovice-Třebušín-Litoměřice-Bohušovice n.O.

Doprava Ústeckého kraje

~~**Platí od 01.04.2022**~~
Platí od 19.05.2022

Linka 552623: Přepravu zajišťuje: Dopravní společnost ÚK, p.o.,Velká Hradební 3118/48,400 02 Ústí nad Labem

		PRACOVNÍ DNY																				SOBOTA + NEDĚLE						
Číslo spoje:		102	104	106	110	112	114	116	118	120	154	154	124	126	128	130	140	132	134	834	136	138	202	204	206	208	210	212
Zóna	Zastávka	⚒ ♿	⚒ ♿	⚒ ♿	⚒ ♿	⚒ ♿	⚒ ♿	⚒ ♿	⚒ ♿	⚒ ♿	⚒ 52 ♿	⚒ 52 ♿	⚒ ♿	⚒ ♿	⚒ ♿	⚒ ♿	⚒ ♿	⚒ ♿	⚒ ♿	⚒ ♿	⚒ ♿	⚒ ♿	⑥† ♿O	⑥† ♿O	⑥† ♿O	⑥† ♿O	⑥† ♿O	⑥† ♿
336	**Verneřice**																							**8:49**	**12:49**		**16:49**	
641	Lovečkovice,Mukařov,rozc.0.4																							8:52	12:52		16:52	
641	Lovečkovice,Levínské Petrovice,rozc.																							8:55	12:55		16:55	
641	**Lovečkovice** **přij.**																							**8:57**	**12:57**		**16:57**	
641	**Lovečkovice** **odj.**		**5:03**	**6:03**	**7:00**	**8:03**		**11:03**	**12:03**	**13:03**	~~**14:03**~~	**14:03**	**15:03**	**16:03**	**17:03**	**18:03**			**20:03**				**7:03**	**9:03**	**13:03**	**15:03**	**17:03**	**19:03**
621	Třebušín,Horní Týnec		5:07	6:07	7:04	8:07		11:07	12:07	13:07	~~14:07~~	14:07	15:07	16:07	17:07	18:07			20:07				7:07	9:07	13:07	15:07	17:07	19:07
621	Třebušín,Dolní Týnec		5:08	6:08	7:05	8:08		11:08	12:08	13:08	~~14:08~~	14:08	15:08	16:08	17:08	18:08			20:08				7:08	9:08	13:08	15:08	17:08	19:08
621	**Třebušín**		**5:12**	**6:12**	**7:09**	**8:12**		**11:12**	**12:12**	**13:12**	~~**14:12**~~	**14:12**	**15:12**	**16:12**	**17:12**	**18:12**			**20:12**				**7:12**	**9:12**	**13:12**	**15:12**	**17:12**	**19:12**
621	Třebušín,pečovatelský dům		5:13	6:13	7:10	8:13		11:13	12:13	13:13	~~14:13~~	14:13	15:13	16:13	17:13	18:13			20:13				7:13	9:13	13:13	15:13	17:13	19:13
621	Třebušín,Všeradiště rozc.0.5		5:15	6:15	7:12	8:15		11:15	12:15	13:15	~~14:15~~	14:15	15:15	16:15	17:15	18:15			20:15				7:15	9:15	13:15	15:15	17:15	19:15
623	Staňkovice,rozc.		5:16	6:16	7:13	8:16		11:16	12:16	13:16	~~14:16~~	14:16	15:16	16:16	17:16	18:16			20:16				7:16	9:16	13:16	15:16	17:16	19:16
624	Staňkovice,mlýn		☎5:17	⌇	⌇	☎8:17		⌇	⌇	⌇	⌇	⌇	⌇	⌇	⌇	⌇			⌇				⌇	⌇	⌇	⌇	⌇	⌇
623	Chudoslavice		5:19	6:19	7:16	8:19		11:19	12:19	13:19	~~14:19~~	14:19	15:19	16:19	17:19	18:19			20:19				7:19	9:19	13:19	15:19	17:19	19:19
623	Chudoslavice,Myštice,rozc.0.5		⌇	⌇	7:19	⌇		⌇	⌇	⌇	~~14:22~~	14:22	15:22	⌇	⌇	18:22			⌇				⌇	⌇	⌇	⌇	⌇	⌇
622	Ploskovice,Těchobuzice		5:22	6:22	⌇	8:22		11:22	12:22	13:22	⌇	⌇	⌇	16:22	17:22	⌇			20:22				7:22	9:22	13:22	15:22	17:22	19:22
622	**Ploskovice**		**5:24**	**6:24**	**7:21**	**8:24**		**11:24**	**12:24**	**13:24**	~~**14:24**~~	**14:24**	**15:24**	**16:24**	**17:24**	**18:24**			**20:24**				**7:24**	**9:24**	**13:24**	**15:24**	**17:24**	**19:24**
622	Ploskovice,Slovárna		5:26	6:26	7:23	8:26		11:26	12:26	13:26	~~14:26~~	14:26	15:26	16:26	17:26	18:26			20:26				7:26	9:26	13:26	15:26	17:26	19:26
622	Ploskovice,Maškovice		5:27	6:27	7:24	8:27		11:27	12:27	13:27	~~14:27~~	14:27	15:27	16:27	17:27	18:27			20:27				7:27	9:27	13:27	15:27	17:27	19:27
625	Žitenice,Pohořany		5:30	6:30	7:27	8:30		11:30	12:30	13:30	~~14:30~~	14:30	15:30	16:30	17:30	18:30			20:30				7:30	9:30	13:30	15:30	17:30	19:30
625	Žitenice,Pohořanská		5:32	6:32	7:29	8:32		11:32	12:32	13:32	~~14:32~~	14:32	15:32	16:32	17:32	18:32			20:32				7:32	9:32	13:32	15:32	17:32	19:32
625	Žitenice **přij.**		5:33	6:33	7:30	8:33		11:33	12:33	13:33	~~14:33~~	14:33	15:33	16:33	17:33	18:33			20:33				7:33	9:33	13:33	15:33	17:33	19:33
625	Žitenice **odj.**		5:33	6:33	7:33	8:33	9:33	11:33	12:33	13:33	~~14:33~~	14:33	15:33	16:33	17:33	18:33			20:33		21:33		7:33	9:33	13:33	15:33	17:33	19:33
601	Litoměřice,katastrální úřad	4:37	5:37	6:37	7:37	8:37	9:37	11:37	12:37	13:37	~~14:37~~	14:37	15:37	16:37	17:37	18:37		19:37	20:37		21:37		7:37	9:37	13:37	15:37	17:37	19:37
601	Litoměřice,Daliborova	4:39	5:39	6:39	7:39	8:39	9:39	11:39	12:39	13:39	~~14:39~~	14:39	15:39	16:39	17:39	18:39		19:39	20:39		21:39		7:39	9:39	13:39	15:39	17:39	19:39
601	**Litoměřice,aut.nádr.** **přij.**	**4:41**	**5:41**	**6:41**	**7:41**	**8:41**	**9:41**	**11:41**	**12:41**	**13:41**	~~**14:41**~~	**14:41**	**15:41**	**16:41**	**17:41**	**18:41**		**19:41**	**20:41**		**21:41**		**7:41**	**9:41**	**13:41**	**15:41**	**17:41**	**19:41**
601	**Litoměřice,aut.nádr.** **odj.**	**4:43**	**5:43**	**6:43**	**7:43**	**8:43**	**9:43**	**11:43**	**12:43**	**13:43**	~~**14:43**~~	**14:43**	**15:43**	**16:43**	**17:43**	↳	**18:43**	**19:43**	↳	**20:43**	**21:43**	**23:00**	**7:43**	**9:43**	**13:43**	**15:43**	**17:43**	**19:43**
763	Terezín,aut.nádr.	4:49	5:49	6:49	7:49	8:49	9:49	11:49	12:49	13:49	~~14:49~~	14:49	15:49	16:49	17:49		18:49	19:49		20:49	21:49	23:06	7:49	9:49	13:49	15:49	17:49	19:49
763	Bohušovice n.Ohří,záv.	4:52	5:52	6:52	7:52	8:52	9:52	11:52	12:52	13:52	~~14:52~~	14:52	15:52	16:52	17:52		18:52	19:52		20:52	21:52	23:09	7:52	9:52	13:52	15:52	17:52	19:52
761	Bohušovice n.Ohří,sídliště	4:54	5:54	6:54	7:54	8:54	9:54	11:54	12:54	13:54	~~14:54~~	14:54	15:54	16:54	17:54		18:54	19:54		20:54	21:54	23:11	7:54	9:54	13:54	15:54	17:54	19:54
761	**Bohušovice n.Ohří,žel.st.**	**4:56**	**5:56**	**6:56**	**7:56**	**8:56**	**9:56**	**11:56**	**12:56**	**13:56**	~~**14:56**~~	**14:56**	**15:56**	**16:56**	**17:56**		**18:56**	**19:56**		**20:56**	**21:56**	**23:13**	**7:56**	**9:56**	**13:56**	**15:56**	**17:56**	**19:56**
	Délka spoje 01.04.2022 [km]	*7,800*	*26,900*	*25,900*	*25,800*	*26,900*	*10,000*	*25,900*	*25,900*	*25,900*	*25,800*		*25,800*	*25,900*	*25,900*	*19,300*	*6,500*	*7,800*	*19,400*	*6,500*	*10,000*	*6,500*	*25,900*	*31,500*	*31,500*	*25,900*	*31,500*	*25,900*	552,600
	Délka spoje 19.05.2022 [km]	*7,800*	*26,900*	*25,900*	*25,800*	*26,900*	*10,000*	*25,900*	*25,900*	*25,900*		*25,800*	*25,800*	*25,900*	*25,900*	*19,300*	*6,500*	*7,800*	*19,400*	*6,500*	*10,000*	*6,500*	*25,900*	*31,500*	*31,500*	*25,900*	*31,500*	*25,900*	552,600

Vysvětlivky: Databáze (101, 201), Databáze (101, 201)

- ↳ přestup na navazující spoj
- ⌇ spoj jede po jiné trase
- ♿ odjezdy zpravidla zajišťuje nízkopodlažní vozidlo
- ⚒ jede v pracovních dnech
- ⑥ jede v sobotu
- † jede v neděli a ve státem uznávané svátky
- 52 nejede 14.4., od 1.7. do 31.8., 26.10. a 27.10.
- 52 nejede od 1.7. do 31.8., 26.10. a 27.10.
- ☎ spoj jede jen na objednání, výstup nahlašte řidiči na spoji. Pro nástup je nutné zavolat min. 60 min.před odjezdem ze zastávky na tel. 778112007.
- O spoj přepravuje jízdní kola od 2.4. do 30.10., nejvýše 20 kol

624 Litoměřice-Býčkovice-Liběšice

Doprava Ústeckého kraje **Platí od 01.04.2022**

Linka 552624: Přepravu zajišťuje: Dopravní společnost ÚK, p.o.,Velká Hradební 3118/48,400 02 Ústí nad Labem

PRACOVNÍ DNY

Číslo spoje:		101	151	105	153	109	111	113	115	117	119	121	
Zóna	Zastávka	⚒ ♿	⚒ 52 ♿	⚒ ♿	⚒ 52 ♿	⚒ ♿	⚒ ♿	⚒ ♿	⚒ ♿	⚒ ♿	⚒ ♿	⚒ ♿	
601	**Litoměřice,aut.nádr.**	**5:47**		**11:17**	**12:42**	**13:47**	**14:47**	**15:47**	**16:47**	**17:47**	**18:47**	**22:17**	
601	Litoměřice,Daliborova	5:49		11:19	12:44	13:49	14:49	15:49	16:49	17:49	18:49	22:19	
601	Litoměřice,katastrální úřad	5:51		11:21	12:46	13:51	14:51	15:51	16:51	17:51	18:51	22:21	
625	Žitenice	5:55		11:25	12:50	13:55	14:55	15:55	16:55	17:55	18:55	22:25	
625	Žitenice,Pohořanská	5:56		11:26	12:51	13:56	14:56	15:56	16:56	17:56	18:56	22:26	
625	Žitenice,Pohořany	5:58		11:28	12:53	13:58	14:58	15:58	16:58	17:58	18:58	22:28	
622	Ploskovice,Maškovice	6:01		11:31	12:56	14:01	15:01	16:01	17:01	18:01	19:01	22:31	
622	Ploskovice,Slovárna	6:02		11:32	12:57	14:02	15:02	16:02	17:02	18:02	19:02	22:32	
622	Ploskovice	6:04		11:34	12:59	14:04	15:04	16:04	17:04	18:04	19:04	22:34	
628	**Býčkovice**	**6:06**		**11:36**	**13:01**	**14:06**	**15:06**	**16:06**	**17:06**	**18:06**	**19:06**	**22:36**	
638	Horní Řepčice	6:11	7:29	11:41	13:06	14:11	15:11	16:11	17:11	◖ 18:11			
627	Liběšice,Dolní Řepčice	6:13	7:31	11:43	13:08	14:13	15:13	16:13	17:13	◖ 18:13			
627	Liběšice,Dolní Nezly	6:15	7:33	11:45	13:10	14:15	15:15	16:15	17:15	◖ 18:15			
627	Liběšice,Soběnice **příj.**	6:17	7:35	11:47	13:12	14:17	15:17	16:17	17:17	◖ 18:17			
627	Liběšice,Soběnice **odj.**	6:17	7:37	11:47	13:12	14:17	15:17	16:17	17:17	◖			
627	Liběšice,Mladé	6:20	7:40	11:50	13:15	14:20	15:20	16:20	17:20				
635	Liběšice,Horní Chobolice	6:21	7:41	11:51	13:16	14:21	15:21	16:21	17:21				
635	Liběšice,Trnobrany	6:23	7:43	11:53	13:18	14:23	15:23	16:23	17:23				
635	Liběšice,žel.st.	6:24	7:44	11:54	13:19	14:24	15:24	16:24	17:24				
635	Liběšice,škola	6:25	7:45	11:55	13:20	14:25	15:25	16:25	17:25				
635	**Liběšice**	**6:27**	**7:47**	**11:57**	**13:22**	**14:27**	**15:27**	**16:27**	**17:27**				
		21,100	*9,100*	*21,100*	*21,100*	*21,100*	*21,100*	*21,100*	*21,100*	*16,100*	*8,100*	*8,100*	189,100
		21,100	*9,100*	*21,100*	*21,100*	*21,100*	*21,100*	*21,100*	*21,100*	*16,100*	*8,100*	*8,100*	189,100

Vysvětlivky: Databáze (101), Databáze (101)

♿ odjezdy zpravidla zajišťuje nízkopodlažní vozidlo

⚒ jede v pracovních dnech

52 nejede 14.4., od 1.7. do 31.8., 26.10. a 27.10.

◖ spoj zastavuje jen pro vystupování

624 Liběšice-Býčkovice-Litoměřice

Doprava Ústeckého kraje **Platí od 01.04.2022**

Linka 552624: Přepravu zajišťuje: Dopravní společnost ÚK, p.o.,Velká Hradební 3118/48,400 02 Ústí nad Labem

PRACOVNÍ DNY

Číslo spoje:	102	104	106	108	152	114	154	118	120	124	126	128	
Zóna Zastávka	⚒ ♿	⚒ ♿	⚒ ♿	⚒ ♿	⚒ ♿	⚒ ♿	⚒ 52 ♿	⚒ ♿	⚒ ♿	⚒ ♿	⚒ ♿	⚒ ♿	
635 Liběšice		**4:29**	**5:29**	**6:29**	**8:29**	**12:29**	**13:29**	**14:29**	**15:29**	**17:29**			
635 Liběšice,škola		4:30	5:30	6:30	8:30	12:30	13:30	14:30	15:30	17:30			
635 Liběšice,žel.st.		4:31	5:31	6:31	8:31	12:31	13:31	14:31	15:31	17:31			
635 Liběšice,Trnobrany		4:32	5:32	6:32	8:32	12:32	13:32	14:32	15:32	17:32			
635 Liběšice,Horní Chobolice		4:34	5:34	6:34	8:34	12:34	13:34	14:34	15:34	17:34			
627 Liběšice,Mladé		4:35	5:35	6:35	8:35	12:35	13:35	14:35	15:35	17:35			
627 Liběšice,Soběnice		4:38	5:38	6:38	8:38	12:38	13:38	14:38	15:38	17:38			
627 Liběšice,Dolní Nezly		4:40	5:40	6:40	8:40	12:40	13:40	14:40	15:40	17:40			
627 Liběšice,Dolní Řepčice		4:42	5:42	6:42	8:42	12:42	13:42	14:42	15:42	17:42			
638 Horní Řepčice		4:44	5:44	6:44	8:44	12:44	13:44	14:44	15:44	17:44			
628 Býčkovice	**4:19**	**4:49**	**5:49**	**6:49**	**8:49**	**12:49**	**13:49**	**14:49**	**15:49**	**17:49**	**19:19**	**22:39**	
622 Ploskovice	4:21	4:51	5:51	6:51	8:51	12:51	13:51	14:51	15:51	17:51	19:21	22:41	
622 Ploskovice,Slovárna	4:23	4:53	5:53	6:53	8:53	12:53	13:53	14:53	15:53	17:53	19:23	22:43	
622 Ploskovice,Maškovice	4:24	4:54	5:54	6:54	8:54	12:54	13:54	14:54	15:54	17:54	19:24	22:44	
625 Žitenice,Pohořany	4:27	4:57	5:57	6:57	8:57	12:57	13:57	14:57	15:57	17:57	19:27	22:47	
625 Žitenice,Pohořanská	4:29	4:59	5:59	6:59	8:59	12:59	13:59	14:59	15:59	17:59	19:29	22:49	
625 Žitenice	4:30	5:00	6:00	7:00	9:00	13:00	14:00	15:00	16:00	18:00	19:30	22:50	
601 Litoměřice,katastrální úřad	4:34	5:04	6:04	7:04	9:04	13:04	14:04	15:04	16:04	18:04	19:34	22:54	
601 Litoměřice,Daliborova	4:36	5:06	6:06	7:06	9:06	13:06	14:06	15:06	16:06	18:06	19:36	22:56	
601 Litoměřice,aut.nádr.	**4:38**	**5:08**	**6:08**		**9:08**	**13:08**	**14:08**	**15:08**	**16:08**	**18:08**	**19:38**	**22:58**	
	8,100	*21,300*	*21,300*	*20,600*	*21,300*	*21,300*	*21,300*	*21,300*	*21,300*	*21,300*	*8,100*	*8,100*	215,300
	8,100	*21,300*	*21,300*	*20,600*	*21,300*	*21,300*	*21,300*	*21,300*	*21,300*	*21,300*	*8,100*	*8,100*	215,300

Vysvětlivky: Databáze (101), Databáze (101)

♿ odjezdy zpravidla zajišťuje nízkopodlažní vozidlo

⚒ jede v pracovních dnech

52 nejede 14.4., od 1.7. do 31.8., 26.10. a 27.10.

625 Litoměřice-Polepy-Hoštka-Štětí,Hněvice

Doprava Ústeckého kraje

~~**Platí od 01.04.2022**~~
Platí od 12.06.2022

Linka 552625: Přepravu zajišťuje: Dopravní společnost ÚK, p.o.,Velká Hradební 3118/48,400 02 Ústí nad Labem

PRACOVNÍ DNY

Číslo spoje:		101	103	105	105	109	111	113	117	
Zóna Zastávka		⚒ ♿	⚒ ♿	⚒ ♿	⚒ ♿	⚒ ♿	⚒ ♿	⚒ ♿	⚒ ♿	
601 Litoměřice,aut.nádr.		**4:48**	**5:48**			**12:46**	**14:48**	**16:48**		
601 Litoměřice,u stadionu		4:50	5:50			12:48	14:50	16:50		
601 Litoměřice,Na mýtě		4:52	5:52			12:50	14:52	16:52		
626 Trnovany		4:54	5:54			12:52	14:54	16:54		
622 Ploskovice,rozc.1.5		4:56	5:56	~~7:34~~	7:34	12:54	14:56	16:56		
628 Býčkovice,rozc.		4:57	5:57	~~7:35~~	7:35	12:55	14:57	16:57		
628 Býčkovice,Velký Újezd		4:58	5:58	~~7:36~~	7:36	12:56	14:58	16:58		
672 Křešice,Zahořany		5:01	6:01	~~7:39~~	7:39	12:59	15:01	17:01		
672 Křešice		5:03	6:03	~~7:41~~	7:41	13:01	15:03	17:03		
672 Křešice,školka		⌇	⌇	~~7:42~~	7:42	13:02	⌇	⌇		
672 Křešice,kolonie		⌇	⌇	~~7:43~~	7:43	13:03	⌇	⌇		
672 Křešice,záv.		5:05	6:05	~~7:45~~	7:45	13:05	15:05	17:05		
672 Křešice,Nučnice		5:06	6:06	~~7:46~~	7:46	13:06	15:06	17:06		
671 Polepy,Okna		5:08	6:08	~~7:48~~	7:48	13:08	15:08	17:08		
671 Polepy,rozc.		5:09	6:09	~~7:49~~	7:49	13:09	15:09	17:09		
671 Polepy,stará škola		5:11	6:11	~~7:51~~	7:51	13:11	15:11	17:11		
671 Polepy,škola		5:12	6:12	~~7:52~~	7:52	13:12	15:12	17:12		
671 Polepy,žel.st.	**příj.**	**5:13**	**6:13**	**~~7:53~~**	**7:53**	**13:13**	**15:13**	**17:13**		
671 Polepy,žel.st.	**odj.**	**5:16**	**6:16**	**~~7:56~~**	**7:56**	**13:16**	**15:16**	**17:16**	**21:16**	
671 Polepy,u přejezdu		5:17	6:17	~~7:57~~	7:57	13:17	15:17	17:17	21:17	
655 Vrutice		5:19	6:19	~~7:59~~	7:59	13:19	15:19	17:19	21:19	
655 Vrutice,Svařenice		5:20	6:20	~~8:00~~	8:00	13:20	15:20	17:20	21:20	
656 Vrbice,Mastířovice,rozc.		5:22	6:22	~~8:02~~	8:02	13:22	15:22	17:22	21:22	
654 Hoštka,žel.st.		5:24	6:24	~~8:04~~	8:04	13:24	15:24	17:24	21:24	
654 Hoštka		5:26	6:26	~~8:06~~	8:06	13:26	15:26	17:26	21:26	
654 Hoštka,Na vyhlídce		5:28	6:28	~~8:08~~	8:08	13:28	15:28	17:28	21:28	
651 Štětí,záv.		5:31	6:31	~~8:11~~	8:11	13:31	15:31	17:31	21:31	
651 Štětí,centrum		**5:36**	**6:36**		**8:16**	**13:36**	**15:36**	**17:36**	**21:36**	
651 Štětí,Cihelná	**příj.**	**5:38**	**6:38**			**13:38**	**15:38**	**17:38**		
651 Štětí,Cihelná	**odj.**	**5:39**	**6:39**			**13:39**	**15:39**	**17:39**		
651 Štětí,Hněvice,žel.st.		**5:43**	**6:43**			**13:43**	**15:43**	**17:43**		
		29,900	*29,900*	*21,200*		*31,200*	*29,900*	*29,900*	*12,200*	184,200
		29,900	*29,900*		*23,400*	*31,200*	*29,900*	*29,900*	*12,200*	186,400

Vysvětlivky: Databáze (101), Databáze (101)

⌇ spoj jede po jiné trase

♿ odjezdy zpravidla zajišťuje nízkopodlažní vozidlo

⚒ jede v pracovních dnech

625 Štětí,Hněvice-Hoštka-Polepy-Litoměřice

Doprava Ústeckého kraje

~~**Platí od 01.04.2022**~~
Platí od 12.06.2022

Linka 552625: Přepravu zajišťuje: Dopravní společnost ÚK, p.o.,Velká Hradební 3118/48,400 02 Ústí nad Labem

PRACOVNÍ DNY

Číslo spoje:		104	106	110	112	114	116	118	
Zóna Zastávka		⚒ ♿	⚒ ♿	⚒ ♿	⚒ ♿	⚒ ♿	⚒ ♿	⚒ ♿	
651 Štětí,Hněvice,žel.st.		**6:13**		**12:13**	**14:13**	**16:13**	**18:13**		
651 Štětí,Boženy Němcové		6:17		12:17	14:17	16:17	18:17		
651 Štětí,centrum		**6:20**	**8:20**	**12:20**	**14:20**	**16:20**	**18:20**	**22:20**	
651 Štětí,Cihelná	**příj.**	**6:22**	**8:22**	**12:22**	**14:22**	**16:22**	**18:22**	**22:22**	
651 Štětí,Cihelná	**odj.**	**6:23**	**8:23**	**12:23**	**14:23**	**16:23**	**18:23**	**22:23**	
651 Štětí,záv.		6:25	8:25	12:25	14:25	16:25	18:25	22:25	
654 Hoštka,Na vyhlídce		6:28	8:28	12:28	14:28	16:28	18:28	22:28	
654 Hoštka		6:30	8:30	12:30	14:30	16:30	18:30	22:30	
654 Hoštka,žel.st.		6:32	8:32	12:32	14:32	16:32	18:32	22:32	
656 Vrbice,Mastířovice,rozc.		6:34	8:34	12:34	14:34	16:34	18:34	22:34	
655 Vrutice,Svařenice		6:36	8:36	12:36	14:36	16:36	18:36	22:36	
655 Vrutice		6:37	8:37	12:37	14:37	16:37	18:37	22:37	
671 Polepy,u přejezdu		6:39	8:39	12:39	14:39	16:39	18:39	22:39	
671 Polepy,žel.st.	**příj.**	**6:40**	**8:40**	**12:40**	**14:40**	**16:40**	**18:40**	**22:40**	
671 Polepy,žel.st.	**odj.**	**6:42**	**8:42**	**12:42**	**14:42**	**16:42**	**18:42**		
671 Polepy,škola		6:43	8:43	12:43	14:43	16:43	18:43		
671 Polepy,stará škola		6:44	8:44	12:44	14:44	16:44	18:44		
671 Polepy,rozc.		6:46	8:46	12:46	14:46	16:46	18:46		
671 Polepy,Okna		6:47	8:47	12:47	14:47	16:47	18:47		
672 Křešice,Nučnice		6:49	8:49	12:49	14:49	16:49	18:49		
672 Křešice,záv.		6:50	8:50	12:50	14:50	16:50	18:50		
672 Křešice,kolonie		⌇	⌇	12:52	⌇	⌇	⌇		
672 Křešice,školka		⌇	⌇	12:53	⌇	⌇	⌇		
672 Křešice		6:52	8:52	12:54	14:52	16:52	18:52		
672 Křešice,Zahořany		6:54	8:54	12:56	14:54	16:54	18:54		
628 Býčkovice,Velký Újezd		6:57	8:57	12:59	14:57	16:57	18:57		
628 Býčkovice,rozc.		6:58	8:58	13:00	14:58	16:58	18:58		
622 Ploskovice,rozc.1.5		6:59	8:59	13:01	14:59	16:59	18:59		
626 Trnovany		7:01	9:01	13:03	15:01	17:01	19:01		
601 Litoměřice,Na mýtě		7:03	9:03	13:05	15:03	17:03	19:03		
601 Litoměřice,u stadionu		7:05	9:05	13:07	15:05	17:05	19:05		
601 Litoměřice,aut.nádr.		**7:07**	**9:07**	**13:09**	**15:07**	**17:07**	**19:07**		
		30,000	*27,300*	*31,300*	*30,000*	*30,000*	*30,000*	*11,500*	190,100
		30,000	*27,300*	*31,300*	*30,000*	*30,000*	*30,000*	*11,500*	190,100

Vysvětlivky:

⌇ spoj jede po jiné trase
♿ odjezdy zpravidla zajišťuje nízkopodlažní vozidlo
⚒ jede v pracovních dnech

626 Litoměřice-Polepy,Hrušovany-Štětí,Radouň

Doprava Ústeckého kraje **Platí od 01.04.2022**

Linka 552626: Přepravu zajišťuje: Dopravní společnost ÚK, p.o.,Velká Hradební 3118/48,400 02 Ústí nad Labem

PRACOVNÍ DNY

Číslo spoje:	101	103	105	107	109	153	115	117	119	121	125	
Zóna Zastávka	⚒ ♿	⚒ ♿	⚒ ♿	⚒ ♿	⚒ ♿	⚒ 52 ♿	⚒ ♿	⚒ ♿	⚒ ♿	⚒ ♿	⚒ ♿	
601 Litoměřice,aut.nádr.	**5:06**	**6:06**	**6:51**	**7:14**	**11:06**	**13:06**	**14:06**	**15:06**	**16:06**	**17:06**	**20:56**	
601 Litoměřice,žel.st.nákl.nádr.	5:08	6:08	6:53	7:16	11:08	13:08	14:08	15:08	16:08	17:08	20:58	
601 Litoměřice,Na vinici	5:10	6:10	6:55	7:18	11:10	13:10	14:10	15:10	16:10	17:10	21:00	
672 Křešice,Třeboutice	5:12	6:12	6:57	7:20	11:12	13:12	14:12	15:12	16:12	17:12	21:02	
672 Křešice	5:14	6:14	6:59	7:22	11:14	13:14	14:14	15:14	16:14	17:14	21:04	
672 Křešice,ústav	5:16	6:16	7:01	7:24	11:16	13:16	14:16	15:16	16:16	17:16	21:06	
671 Polepy,Encovany,Dolní Encovany	5:17	6:17	7:02	7:25	11:17	13:17	14:17	15:17	16:17	17:17	21:07	
671 Polepy,Encovany	5:18	6:18	7:03	7:26	11:18	13:18	14:18	15:18	16:18	17:18	21:08	
671 Polepy,Hrušovany	5:22	6:22	7:07	7:30	11:22	13:22	14:22	15:22	16:22	17:22	21:12	
671 Polepy,žel.st.	**5:24**	**6:24**	**7:09**	**7:32**	**11:24**	**13:24**	**14:24**	**15:24**	**16:24**	**17:24**	**21:13**	
671 Polepy,škola	5:25	6:25			11:25	13:25	14:25	15:25	16:25	17:25		
671 Polepy,u přejezdu	5:26	6:26			11:26	13:26	14:26	15:26	16:26	17:26		
655 Vrutice	5:28	6:28			11:28	13:28	14:28	15:28	16:28	17:28		
654 Hoštka,Malešov,rozc.	5:31	6:31			11:31	13:31	14:31	15:31	16:31	17:31		
637 Drahobuz	**5:33**	**6:33**			**11:33**	**13:33**	**14:33**	**15:33**	**16:33**	**17:33**		
634 Úštěk,Vědlice	5:36	6:36			11:36	13:36	14:36	15:36	16:36	17:36		
634 Úštěk,Julčín	5:39	6:39			11:39	13:39	14:39	15:39	16:39	17:39		
634 Snědovice,Střížovice,rozc.	5:41	6:41			11:41	13:41	14:41	15:41	16:41	17:41		
652 Snědovice,Střížovice	5:43	6:43			11:43	13:43	14:43	15:43	16:43	17:43		
652 Snědovice	5:45	6:45			11:45	13:45	14:45	15:45	16:45	17:45		
652 Snědovice,Křešov	5:47	6:47			11:47	13:47	14:47	15:47	16:47	17:47		
653 Štětí,Radouň	**5:50**	**6:50**			**11:50**	**13:50**	**14:50**	**15:50**	**16:50**	**17:50**		
	31,000	*31,000*	*13,400*	*13,400*	*31,000*	*31,000*	*31,000*	*31,000*	*31,000*	*31,000*	*13,400*	288,200
	31,000	*31,000*	*13,400*	*13,400*	*31,000*	*31,000*	*31,000*	*31,000*	*31,000*	*31,000*	*13,400*	288,200

Vysvětlivky: Databáze (101), Databáze (101)

♿ odjezdy zpravidla zajišťuje nízkopodlažní vozidlo

⚒ jede v pracovních dnech

52 nejede 14.4., od 1.7. do 31.8., 26.10. a 27.10.

626 Štětí,Radouň-Polepy,Hrušovany-Litoměřice

Doprava Ústeckého kraje **Platí od 01.04.2022**

Linka 552626: Přepravu zajišťuje: Dopravní společnost ÚK, p.o.,Velká Hradební 3118/48,400 02 Ústí nad Labem

PRACOVNÍ DNY

Číslo spoje:		102	104	106	110	152	114	116	120	
Zóna	Zastávka	⚒ ♿	⚒ ♿	⚒ ♿	⚒ ♿	⚒ 52 ♿	⚒ ♿	⚒ ♿	⚒ ♿	
653	**Štětí,Radouň**	**5:00**	**5:55**	**7:25**	**12:05**	**14:05**	**15:05**	**16:05**		
652	Snědovice,Křešov	5:03	5:58	7:28	12:08	14:08	15:08	16:08		
652	Snědovice	5:05	6:00	7:30	12:10	14:10	15:10	16:10		
652	Snědovice,Střížovice	5:07	6:02	7:32	12:12	14:12	15:12	16:12		
634	Snědovice,Střížovice,rozc.	5:09	6:04	7:34	12:14	14:14	15:14	16:14		
634	Úštěk,Julčín	5:11	6:06	7:36	12:16	14:16	15:16	16:16		
634	Úštěk,Vědlice	5:14	6:09	7:39	12:19	14:19	15:19	16:19		
637	**Drahobuz**	**5:17**	**6:12**	**7:42**	**12:22**	**14:22**	**15:22**	**16:22**		
654	Hoštka,Malešov,rozc.	5:19	6:14	7:44	12:24	14:24	15:24	16:24		
655	Vrutice	5:22	6:17	7:47	12:27	14:27	15:27	16:27		
671	Polepy,u přejezdu	5:24	6:19	7:49	12:29	14:29	15:29	16:29		
671	Polepy,škola	5:25	6:20	7:50	12:30	14:30	15:30	16:30		
671	**Polepy,žel.st.** **příj.**	**5:26**	**6:21**	**7:51**	**12:31**	**14:31**	**15:31**	**16:31**		
671	**Polepy,žel.st.** **odj.**	**5:26**	**6:21**	**7:56**	**12:31**	**14:31**	**15:31**	**16:31**	**22:41**	
671	Polepy,Hrušovany	5:28	6:23	7:58	12:33	14:33	15:33	16:33	22:43	
671	Polepy,Encovany	5:32	6:27	8:02	12:37	14:37	15:37	16:37	22:47	
671	Polepy,Encovany,Dolní Encovany	5:33	6:28	8:03	12:38	14:38	15:38	16:38	22:48	
672	Křešice,ústav	5:35	6:30	8:05	12:40	14:40	15:40	16:40	22:50	
672	Křešice	5:37	6:32	8:07	12:42	14:42	15:42	16:42	22:52	
672	Křešice,Třeboutice	5:39	6:34	8:09	12:44	14:44	15:44	16:44	22:54	
601	Litoměřice,Na vinici	5:41	6:36	8:11	12:46	14:46	15:46	16:46	22:56	
601	Litoměřice,žel.st.nákl.nádr.	5:43	6:38	8:13	12:48	14:48	15:48	16:48	22:58	
601	**Litoměřice,aut.nádr.**	**5:45**	**6:40**	**8:15**	**12:50**	**14:50**	**15:50**	**16:50**	**23:00**	
		31,800	*31,800*	*31,800*	*31,800*	*31,800*	*31,800*	*31,800*	*13,400*	236,000
		31,800	*31,800*	*31,800*	*31,800*	*31,800*	*31,800*	*31,800*	*13,400*	236,000

Vysvětlivky: Databáze (101), Databáze (101)

♿ odjezdy zpravidla zajišťuje nízkopodlažní vozidlo

⚒ jede v pracovních dnech

52 nejede 14.4., od 1.7. do 31.8., 26.10. a 27.10.

627 Litoměřice-Liběšice,Dolní Nezly

Doprava Ústeckého kraje

~~**Platí od 12.12.2021**~~
Platí od 12.06.2022

Linka 552627: Přepravu zajišťuje: Dopravní společnost ÚK, p.o.,Velká Hradební 3118/48,400 02 Ústí nad Labem

PRACOVNÍ DNY

Číslo spoje:	101	151	151	105	153	153	155	155	157	157	159	159	
Zóna Zastávka	⚒ ♿	⚒ 52 ♿	⚒ 52 ♿	⚒ ♿	⚒ 52 ♿	⚒ 52 ♿	⚒ 52 ♿	⚒ 52 ♿	⚒ 52 ♿	⚒ 52 ♿	⚒ 52 ♿	⚒ 52 ♿	
601 Litoměřice,aut.nádr.	**6:20**	~~**7:10**~~	**7:10**	**10:58**	~~**12:20**~~	**12:20**	~~**13:28**~~	**13:28**	~~**13:50**~~	**13:50**	~~**14:38**~~	**14:38**	
601 Litoměřice,u stadionu	6:22	⟋	⟋	11:00	~~12:22~~	12:22	⟋	⟋	~~13:52~~	13:52	~~14:40~~	14:40	
601 Litoměřice,Na mýtě	6:24	⟋	⟋	11:02	~~12:24~~	12:24	⟋	⟋	◖~~13:54~~	◖13:54	~~14:42~~	14:42	
626 Trnovany	6:26	⟋	⟋	11:04	~~12:26~~	12:26	⟋	⟋	◖~~13:56~~	◖13:56	~~14:44~~	14:44	
622 Ploskovice,rozc.1.5	6:28	⟋	⟋	⟋	~~12:28~~	12:28	⟋	⟋			⟋	⟋	
628 Býčkovice,rozc.	6:29	⟋	⟋	⟋	~~12:29~~	12:29	⟋	⟋			⟋	⟋	
627 Liběšice,Dolní Řepčice	6:30	⟋	⟋	⟋	~~12:30~~	12:30	⟋	⟋			⟋	⟋	
601 Litoměřice,žel.st.nákl.nádr.	⟋	~~7:12~~	7:12	⟋	⟋	⟋	~~13:30~~	13:30			⟋	⟋	
601 Litoměřice,Na vinici	⟋	~~7:14~~	7:14	⟋	⟋	⟋	~~13:32~~	13:32			⟋	⟋	
672 Křešice,Třeboutice	⟋	~~7:16~~	7:16	⟋	⟋	⟋	~~13:34~~	13:34			⟋	⟋	
672 Křešice	⟋	~~7:18~~	7:18	⟋	⟋	⟋	~~13:36~~	13:36			⟋	⟋	
672 Křešice,Zahořany	⟋	~~7:20~~	7:20	⟋	⟋	⟋	~~13:38~~	13:38			⟋	⟋	
628 Býčkovice,Velký Újezd	⟋	~~7:23~~	7:23	⟋	⟋	⟋	~~13:41~~	13:41			⟋	⟋	
628 Býčkovice,rozc.	⟋	~~7:24~~	7:24	⟋	⟋	⟋	~~13:42~~	13:42			⟋	⟋	
628 Býčkovice	⟋	~~7:26~~	7:26	⟋	⟋	⟋	~~13:44~~	13:44			⟋	⟋	
622 Ploskovice	⟋	~~**7:28**~~	**7:28**	**11:06**	⟋	⟋	~~**13:46**~~	**13:46**			~~**14:46**~~	**14:46**	
622 Ploskovice,Těchobuzice	⟋			11:08	⟋	⟋	~~13:48~~	13:48			~~14:48~~	14:48	
622 Ploskovice,Starý Mlýnec,rozc.	⟋			11:09	⟋	⟋	~~13:49~~	13:49			~~14:49~~	14:49	
622 Ploskovice,Vinné	⟋			11:12	⟋	⟋	~~13:52~~	13:52			~~14:52~~	14:52	
621 Třebušín	⟋			**11:15**	⟋	⟋	~~**13:55**~~	**13:55**			~~**14:55**~~	**14:55**	
621 Třebušín,Řepčice	⟋			◖11:17	⟋	⟋	◖~~13:57~~	◖13:57			◖~~14:57~~	◖14:57	
621 Třebušín	⟋			**11:19**	⟋	⟋	~~**13:59**~~	**13:59**					
621 Třebušín,Dolní Týnec	⟋			11:23	⟋	⟋	~~14:03~~	14:03					
621 Třebušín,Kotelice	⟋			11:26	⟋	⟋	~~14:06~~	14:06					
627 Liběšice,Soběnice,Horní Nezly	⟋			11:30	⟋	⟋	~~14:10~~	14:10					
627 Liběšice,Dolní Nezly	**6:32**			**11:32**	~~**12:32**~~	**12:32**	~~**14:12**~~	**14:12**					
	9,600	*11,900*		*21,300*	*9,600*		*26,600*		*3,600*		*13,000*		95,600
	9,600		*11,900*	*21,300*		*9,600*		*26,600*		*3,600*		*13,000*	95,600

Vysvětlivky: Databáze (101), Databáze (101)

⟋ spoj jede po jiné trase
♿ odjezdy zpravidla zajišťuje nízkopodlažní vozidlo
⚒ jede v pracovních dnech
52 nejede od 23.12. do 2.1., 4.2., od 14.3. do 20.3., 14.4., od 1.7. do 31.8., 26.10. a 27.10.
52 nejede od 1.8. do 31.8., 26.10. a 27.10.
◖ spoj zastavuje jen pro vystupování

627 Liběšice,Dolní Nezly-Litoměřice

Doprava Ústeckého kraje

~~**Platí od 12.12.2021**~~
Platí od 12.06.2022

Linka 552627: Přepravu zajišťuje: Dopravní společnost ÚK, p.o.,Velká Hradební 3118/48,400 02 Ústí nad Labem

PRACOVNÍ DNY

Číslo spoje:	102	104	106	152	152	154	154	156	156	
Zóna Zastávka	⚒ ♿	⚒ ♿	⚒ ♿	⚒ 52 ♿	⚒ 52 ♿	⚒ 52 ♿	⚒ 52 ♿	⚒ 52 ♿	⚒ 52 ♿	
627 Liběšice,Dolní Nezly		**6:33**	**11:33**	~~**12:33**~~	**12:33**	~~**14:13**~~	**14:13**			
627 Liběšice,Soběnice,Horní Nezly		6:35	⟩	~~12:35~~	12:35	⟩	⟩			
621 Třebušín,Kotelice		6:38	⟩	~~12:38~~	12:38	⟩	⟩			
621 Třebušín,Dolní Týnec		6:41	⟩	~~12:41~~	12:41	⟩	⟩			
621 Třebušín		**6:45**	⟩	~~**12:45**~~	**12:45**	⟩	⟩			
621 Třebušín,Řepčice	☎4:47	☎6:47	⟩	~~☎12:47~~	☎12:47	⟩	⟩			
621 Třebušín	**4:49**	**6:49**	⟩	~~**12:49**~~	**12:49**	⟩	⟩	~~**15:01**~~	**15:01**	
622 Ploskovice,Vinné	4:52	6:52	⟩	~~12:52~~	12:52	⟩	⟩	~~15:04~~	15:04	
622 Ploskovice,Starý Mlýnec,rozc.	4:55	6:55	⟩	~~12:55~~	12:55	⟩	⟩	~~15:07~~	15:07	
622 Ploskovice,Těchobuzice	4:56	6:56	⟩	~~12:56~~	12:56	⟩	⟩	~~15:08~~	15:08	
622 Ploskovice	**4:58**	**6:58**	⟩	~~**12:58**~~	**12:58**	⟩	⟩	~~**15:10**~~	**15:10**	
628 Býčkovice	⟩	⟩	⟩	~~13:00~~	13:00	⟩	⟩	~~15:12~~	15:12	
628 Býčkovice,rozc.	⟩	⟩	⟩	~~13:02~~	13:02	⟩	⟩	~~15:14~~	15:14	
628 Býčkovice,Velký Újezd	⟩	⟩	⟩	~~13:03~~	13:03	⟩	⟩	~~15:15~~	15:15	
672 Křešice,Zahořany	⟩	⟩	⟩	~~13:06~~	13:06	⟩	⟩	~~15:18~~	15:18	
672 Křešice	⟩	⟩	⟩	~~13:08~~	13:08	⟩	⟩	~~15:20~~	15:20	
672 Křešice,Třeboutice	⟩	⟩	⟩	~~13:10~~	13:10	⟩	⟩	~~15:22~~	15:22	
601 Litoměřice,Na vinici	⟩	⟩	⟩	~~13:12~~	13:12	⟩	⟩	~~15:24~~	15:24	
601 Litoměřice,žel.st.nákl.nádr.	⟩	⟩	⟩	~~13:14~~	13:14	⟩	⟩	~~15:26~~	15:26	
627 Liběšice,Dolní Řepčice	⟩	⟩	11:35	⟩	⟩	~~14:15~~	14:15	⟩	⟩	
628 Býčkovice,rozc.	⟩	⟩	11:36	⟩	⟩	~~14:16~~	14:16	⟩	⟩	
622 Ploskovice,rozc.1.5	⟩	⟩	11:37	⟩	⟩	~~14:17~~	14:17	⟩	⟩	
626 Trnovany	5:01	7:01	11:39	⟩	⟩	~~14:19~~	14:19	⟩	⟩	
601 Litoměřice,Na mýtě	5:03	7:03	11:41	⟩	⟩	~~14:21~~	14:21	⟩	⟩	
601 Litoměřice,u stadionu	5:05	7:05	11:43	⟩	⟩	~~14:23~~	14:23	⟩	⟩	
601 Litoměřice,aut.nádr.	**5:07**	**7:07**	**11:45**	~~**13:16**~~	**13:16**	~~**14:25**~~	**14:25**	~~**15:28**~~	**15:28**	
	13,200	*21,600*	*9,800*	*26,800*		*9,800*		*16,700*		97,900
	13,200	*21,600*	*9,800*		*26,800*		*9,800*		*16,700*	97,900

Vysvětlivky: Databáze (101), Databáze (101)

⟩ spoj jede po jiné trase
♿ odjezdy zpravidla zajišťuje nízkopodlažní vozidlo
⚒ jede v pracovních dnech
52 nejede od 23.12. do 2.1., 4.2., od 14.3. do 20.3., 14.4., od 1.7. do 31.8., 26.10. a 27.10.
52 nejede od 1.8. do 31.8., 26.10. a 27.10.
☎ zastávku obsluhuje jen na objednání, výstup nahlašte řidiči na spoji. Pro nástup je nutné zavolat min. 60 min.před odjezdem ze zastávky na tel. 778 112 007.

628 Litoměřice-Žalhostice-Píšťany-Velké Žernoseky-Libochovany

Doprava Ústeckého kraje **Platí od 01.04.2022**

Linka 552628: Přepravu zajišťuje: Dopravní společnost ÚK, p.o.,Velká Hradební 3118/48,400 02 Ústí nad Labem

		PRACOVNÍ DNY										SOBOTA + NEDĚLE			
Číslo spoje:		101	151	141	105	153	143	155	145	111	113	201	203	205	
Zóna	Zastávka	⚒ ♿	⚒ 52 ♿	⚒ 42 ♿	⚒ ♿	⚒ 52 ♿	⚒ 42 ♿	⚒ 52 ♿	⚒ 42 ♿	⚒ ♿	⚒ ♿	⑥† 41 ♿	⑥† 41 ♿	⑥† 41 ♿	
601	**Litoměřice,aut.nádr.**	**5:34**	**6:19**	**6:34**	**11:04**	**13:09**	**13:34**	**14:24**	**14:34**	**15:34**	**16:34**	**9:34**	**13:34**	**17:34**	
601	**Litoměřice,u pošty**	**5:37**	**6:22**	**6:37**	**11:07**	**13:12**	**13:37**	**14:27**	**14:37**	**15:37**	**16:37**	**9:37**	**13:37**	**17:37**	
601	Litoměřice,Vojtěšské nám.	5:39	6:24	6:39	11:09	13:14	13:39	14:29	14:39	15:39	16:39	9:39	13:39	17:39	
601	Litoměřice,chladírny	5:41	6:26	6:41	11:11	13:16	13:41	14:31	14:41	15:41	16:41	9:41	13:41	17:41	
601	Litoměřice,jatky	5:43	6:28	6:43	11:13	13:18	13:43	14:33	14:43	15:43	16:43	9:43	13:43	17:43	
601	Litoměřice,Pod Radobýlem	5:44	6:29	6:44	11:14	13:19	13:44	14:34	14:44	15:44	16:44	9:44	13:44	17:44	
617	Žalhostice,Na Vinárně	5:45	6:30	6:45	11:15	13:20	13:45	14:35	14:45	15:45	16:45	9:45	13:45	17:45	
617	Žalhostice,žel.zast.	5:46	6:31	6:46	11:16	13:21	13:46	14:36	14:46	15:46	16:46	9:46	13:46	17:46	
617	**Žalhostice**	**5:47**	**6:32**	**6:47**	**11:17**	**13:22**	**13:47**	**14:37**	**14:47**	**15:47**	**16:47**	**9:47**	**13:47**	**17:47**	
617	Žalhostice,škola	⌇	⌇	⌇	⌇	13:24	⌇	14:39	⌇	⌇	⌇	⌇	⌇	⌇	
617	Žalhostice,Nové Píšťany	⌇	⌇	⌇	11:18	⌇	13:48	⌇	14:48	15:48	16:48	9:49	13:49	17:49	
616	**Píšťany**	⌇	⌇	⌇	**11:19**	**13:28**	**13:49**	**14:43**	**14:49**	**15:49**	**16:49**	**9:50**	**13:50**	**17:50**	
617	Žalhostice,Nové Píšťany	⌇	⌇	⌇	11:20	13:29	13:50	14:44	14:50	15:50	16:50	9:51	13:51	17:51	
617	Žalhostice,škola	5:49	6:34	6:49	11:21	13:31	13:51	14:46	14:51	15:51	16:51	9:53	13:53	17:53	
611	Velké Žernoseky,u hřiště	5:51	6:36	6:51	11:23	13:33	13:53	14:48	14:53	15:53	16:53	9:55	13:55	17:55	
611	**Velké Žernoseky** **příj.**	**5:52**	**6:37**	**6:52**	**11:24**	**13:34**	**13:54**	**14:49**	**14:54**	**15:54**	**16:54**	**9:56**	**13:56**	**17:56**	
611	**Velké Žernoseky** **odj.**		**6:37**			**13:35**		**14:50**							
611	Velké Žernoseky,bytovky		6:38			13:36		14:51							
612	Malíč		⌇			13:39		14:54							
615	**Michalovice**		⌇			**13:41**		**14:56**							
612	Malíč		⌇			13:43		14:58							
613	Kamýk,rozc.		6:40			13:45		15:00							
614	Libochovany,Řepnice		6:42			13:47		15:02							
614	**Libochovany,točna**		**6:43**			**13:48**		**15:03**							
	Délka spoje 01.04.2022 [km]	*7,200*	*12,100*	*7,200*	*10,100*	*20,900*	*10,100*	*20,900*	*10,100*	*10,100*	*10,100*	*10,100*	*10,100*	*10,100*	149,100
	Délka spoje 01.04.2022 [km]	*7,200*	*12,100*	*7,200*	*10,100*	*20,900*	*10,100*	*20,900*	*10,100*	*10,100*	*10,100*	*10,100*	*10,100*	*10,100*	149,100

Vysvětlivky: Databáze (101, 201), Databáze (101, 201)

- ⌇ spoj jede po jiné trase
- ♿ odjezdy zpravidla zajišťuje nízkopodlažní vozidlo
- ⚒ jede v pracovních dnech
- ⑥ jede v sobotu
- † jede v neděli a ve státem uznávané svátky
- 41 jede od 1.7. do 31.8.
- 42 jede 14.4., od 1.7. do 31.8., 26.10. a 27.10.
- 52 nejede 14.4., od 1.7. do 31.8., 26.10. a 27.10.

628 Libochovany-Velké Žernoseky-Píšťany-Žalhostice-Litoměřice

Doprava Ústeckého kraje **Platí od 01.04.2022**

Linka 552628: Přepravu zajišťuje: Dopravní společnost ÚK, p.o.,Velká Hradební 3118/48,400 02 Ústí nad Labem

		PRACOVNÍ DNY										SOBOTA + NEDĚLE			
Číslo spoje:		102	104	142	152	108	154	144	146	156	114	202	204	206	
Zóna	Zastávka	⚒ ♿	⚒ ♿	⚒ 4 2 ♿	⚒ 5 2 ♿	⚒ ♿	⚒ 5 2 ♿	⚒ 4 2 ♿	⚒ 4 2 ♿	⚒ 5 2 ♿	⚒ ♿	⑥† 4 1 ♿	⑥† 4 1 ♿	⑥† 4 1 ♿	
614	**Libochovany,točna**				**6:48**		**13:48**			**15:03**					
614	Libochovany,Řepnice				6:50		13:50			15:05					
613	Kamýk,rozc.				6:52		13:52			15:07					
612	Malíč				6:55		⌇			⌇					
615	**Michalovice**				**6:57**		⌇			⌇					
612	Malíč				6:59		⌇			⌇					
611	Velké Žernoseky,bytovky				7:02		13:54			15:09					
611	**Velké Žernoseky** příj.				**7:03**		**13:55**			**15:10**					
611	**Velké Žernoseky** odj.	**4:59**	**5:54**	**6:59**	**7:04**	**11:29**	**13:56**	**13:59**	**14:59**	**15:11**	**15:59**	**9:59**	**13:59**	**17:59**	
611	Velké Žernoseky,u hřiště	5:00	5:55	7:00	7:05	11:30	13:57	14:00	15:00	15:12	16:00	10:00	14:00	18:00	
617	Žalhostice,škola	5:02	5:57	7:02	7:07	11:32	13:59	14:02	⌇	⌇	16:02	10:02	14:02	18:02	
617	Žalhostice,Nové Píšťany	5:04	5:59	7:04	7:09	11:34	14:01	14:04	⌇	⌇	16:04	10:04	14:04	18:04	
616	**Píšťany**	**5:05**	**6:00**	**7:05**	**7:10**	**11:35**	**14:02**	**14:05**	⌇	⌇	**16:05**	**10:05**	**14:05**	**18:05**	
617	Žalhostice,Nové Píšťany	5:06	6:01	7:06	⌇	11:36	14:03	14:06	⌇	⌇	16:06	10:06	14:06	18:06	
617	Žalhostice,škola	⌇	⌇	⌇	7:14	⌇	⌇	⌇	15:02	15:14	⌇	⌇	⌇	⌇	
617	**Žalhostice** příj.	**5:08**	**6:03**	**7:08**	**7:16**	**11:38**	**14:05**	**14:08**	**15:04**	**15:16**	**16:08**	**10:08**	**14:08**	**18:08**	
617	**Žalhostice** odj.	**5:08**	**6:03**	**7:08**	**7:23**	**11:38**	**14:05**	**14:08**	**15:04**	**15:16**	**16:08**	**10:08**	**14:08**	**18:08**	
617	Žalhostice,žel.zast.	5:09	6:04	7:09	7:24	11:39	14:06	14:09	15:05	15:17	16:09	10:09	14:09	18:09	
617	Žalhostice,Na Vinárně	5:10	6:05	7:10	7:25	11:40	14:07	14:10	15:06	15:18	16:10	10:10	14:10	18:10	
601	Litoměřice,Pod Radobýlem	5:11	6:06	7:11	7:26	11:41	14:08	14:11	15:07	15:19	16:11	10:11	14:11	18:11	
601	Litoměřice,jatky	5:12	6:07	7:12	7:27	11:42	14:09	14:12	15:08	15:20	16:12	10:12	14:12	18:12	
601	Litoměřice,chladírny	5:14	6:09	7:14	7:29	11:44	14:11	14:14	15:10	15:22	16:14	10:14	14:14	18:14	
601	Litoměřice,Vojtěšské nám.	5:16	6:11	7:16	7:31	11:46	14:13	14:16	15:12	15:24	16:16	10:16	14:16	18:16	
601	Litoměřice,u pošty	5:18	6:13	7:18	7:33	11:48	14:15	14:18	15:14	15:26	16:18	10:18	14:18	18:18	
601	Litoměřice,6.ZŠ	⌇	⌇	⌇	7:37	⌇	⌇	⌇	⌇	⌇	⌇	⌇	⌇	⌇	
601	**Litoměřice,aut.nádr.**	**5:21**	**6:16**	**7:21**	**7:40**	**11:51**	**14:18**	**14:21**	**15:17**	**15:29**	**16:21**	**10:21**	**14:21**	**18:21**	
	Délka spoje 01.04.2022 [km]	*10,600*	*10,600*	*10,600*	*22,800*	*10,600*	*15,600*	*10,600*	*8,300*	*13,300*	*10,600*	*10,600*	*10,600*	*10,600*	155,400
	Délka spoje 01.04.2022 [km]	*10,600*	*10,600*	*10,600*	*22,800*	*10,600*	*15,600*	*10,600*	*8,300*	*13,300*	*10,600*	*10,600*	*10,600*	*10,600*	155,400

Vysvětlivky: Databáze (101, 201), Databáze (101, 201)

- ⌇ spoj jede po jiné trase
- ♿ odjezdy zpravidla zajišťuje nízkopodlažní vozidlo
- ⚒ jede v pracovních dnech
- ⑥ jede v sobotu
- † jede v neděli a ve státem uznávané svátky
- 4 1 jede od 1.7. do 31.8.
- 4 2 jede 14.4., od 1.7. do 31.8., 26.10. a 27.10.
- 5 2 nejede 14.4., od 1.7. do 31.8., 26.10. a 27.10.

629 Litoměřice-Kamýk

Doprava Ústeckého kraje

~~**Platí od 01.04.2022**~~
Platí od 23.05.2022

Linka 552629: Přepravu zajišťuje: Dopravní společnost ÚK, p.o.,Velká Hradební 3118/48,400 02 Ústí nad Labem

PRACOVNÍ DNY

Číslo spoje:		101	103	105	151	151	109	111	113	115	
Zóna	Zastávka	⚒ ♿	⚒ ♿	⚒ ♿	⚒ 52 ♿	⚒ 52 ♿	⚒ ♿	⚒ ♿	⚒ ♿	⚒ ♿	
601	**Litoměřice,aut.nádr.**	**5:13**	**6:45**	**10:11**	~~**13:11**~~	**13:11**	**14:11**	**15:11**	**16:11**	**18:11**	
601	**Litoměřice,u pošty**	**5:16**	**6:48**	**10:14**	~~**13:14**~~	**13:14**	**14:14**	**15:14**	**16:14**	**18:14**	
601	Litoměřice,Palachova	⟆	⟆	|	~~|~~	|	|	|	|	|	
601	Litoměřice,žel.st.hor.	⟆	⟆	10:16	~~13:16~~	13:16	14:16	15:16	16:16	18:16	
601	Litoměřice,u závor	⟆	⟆	10:17	~~13:17~~	13:17	14:17	15:17	16:17	18:17	
601	Litoměřice,Kamýcká	⟆	⟆	10:19	~~13:19~~	13:19	14:19	15:19	16:19	18:19	
601	Litoměřice,předměstí	5:18	6:50	10:21	~~13:21~~	13:21	14:21	15:21	16:21	18:21	
619	Mířejovice,váha	⟆	⟆	10:23	~~13:23~~	13:23	14:23	15:23	16:23	◖ 18:23	
619	**Mířejovice**	⟆	⟆	**10:24**	~~**13:24**~~	**13:24**	**14:24**	**15:24**	**16:24**	◖ **18:24**	
613	Litoměřice,Knobloška rozc.	|	|	10:26	~~13:26~~	13:26	14:26	15:26	16:26	◖ 18:26	
613,9	**Kamýk**	**5:24**	**6:56**	**10:27**	~~**13:27**~~	**13:27**	**14:27**	**15:27**	**16:27**	◖ **18:27**	
		5,800	*5,800*	*7,000*	*7,000*		*7,000*	*7,000*	*7,000*	*7,000*	53,600
		5,800	*5,800*	*7,000*		*7,000*	*7,000*	*7,000*	*7,000*	*7,000*	53,600

Vysvětlivky: Databáze (101), Databáze (101)

- \| spoj zastávkou projíždí
- ⟆ spoj jede po jiné trase
- ♿ odjezdy zpravidla zajišťuje nízkopodlažní vozidlo
- ⚒ jede v pracovních dnech
- 52 nejede 14.4., od 1.7. do 31.8., 26.10. a 27.10.
- 52 nejede od 1.7. do 31.8., 26.10. a 27.10.
- ◖ spoj zastavuje jen pro vystupování

629 Kamýk-Litoměřice

Doprava Ústeckého kraje

~~**Platí od 01.04.2022**~~
Platí od 23.05.2022

Linka 552629: Přepravu zajišťuje: Dopravní společnost ÚK, p.o.,Velká Hradební 3118/48,400 02 Ústí nad Labem

PRACOVNÍ DNY

Číslo spoje:		102	104	106	108	152	152	112	114	116	
Zóna	Zastávka	⚒ ♿	⚒ ♿	⚒ ♿	⚒ ♿	⚒ 52 ♿	⚒ 52 ♿	⚒ ♿	⚒ ♿	⚒ ♿	
613,9	**Kamýk**	**4:38**	**5:28**	**6:57**	**10:28**	~~**13:28**~~	**13:28**	**14:28**	**15:28**	**16:28**	
613	Litoměřice,Knobloška rozc.	4:39	5:29	6:58	10:29	~~13:29~~	13:29	14:29	15:29	16:29	
619	**Mířejovice**	**4:41**	**5:31**	**7:00**	**10:31**	~~**13:31**~~	**13:31**	**14:31**	**15:31**	**16:31**	
619	Mířejovice,váha	4:42	5:32	7:01	10:32	~~13:32~~	13:32	14:32	15:32	16:32	
601	Litoměřice,předměstí	4:44	5:34	7:03	10:34	~~13:34~~	13:34	14:34	15:34	16:34	
601	Litoměřice,Kamýcká	4:46	5:36	7:05	10:36	~~13:36~~	13:36	14:36	15:36	16:36	
601	Litoměřice,u závor	4:48	5:38	7:07	10:38	~~13:38~~	13:38	14:38	15:38	16:38	
601	Litoměřice,žel.st.hor.	4:49	5:39	7:08	10:39	~~13:39~~	13:39	14:39	15:39	16:39	
601	Litoměřice,Palachova	|	|	7:09	|	|	|	|	|	|	
601	**Litoměřice,u pošty**	**4:51**	**5:41**	**7:10**	**10:41**	~~**13:41**~~	**13:41**	**14:41**	**15:41**	**16:41**	
601	**Litoměřice,aut.nádr.**	**4:54**	**5:44**	**7:13**	**10:44**	~~**13:44**~~	**13:44**	**14:44**	**15:44**	**16:44**	
		7,500	*7,500*	*7,500*	*7,500*	*7,500*		*7,500*	*7,500*	*7,500*	60,000
		7,500	*7,500*	*7,500*	*7,500*		*7,500*	*7,500*	*7,500*	*7,500*	60,000

Vysvětlivky: Databáze (101), Databáze (101)

|	spoj zastávkou projíždí
♿	odjezdy zpravidla zajišťuje nízkopodlažní vozidlo
⚒	jede v pracovních dnech
52	nejede 14.4., od 1.7. do 31.8., 26.10. a 27.10.
52	nejede od 1.7. do 31.8., 26.10. a 27.10.

630 Úštěk-Úštěk,Lukov

Doprava Ústeckého kraje **Platí od 01.04.2022**

Linka 552630: Přepravu zajišťuje: Dopravní společnost ÚK, p.o.,Velká Hradební 3118/48,400 02 Ústí nad Labem

PRACOVNÍ DNY

Číslo spoje:		151	153	155	157	
Zóna	Zastávka	⚒52 ♿	⚒52 ♿	⚒52 ♿	⚒52 ♿	
631	**Úštěk,žel.st.**		**12:54**			
631	**Úštěk,nám.**	**7:19**	**12:56**	**14:25**	**16:23**	
631	Úštěk,sídliště	7:21	☎12:58	☎14:27	☎16:25	
631	Úštěk,Lukov,hl.sil.	7:23	☎13:00	☎14:29	☎16:27	
631	**Úštěk,Lukov**	**7:24**	**☎13:01**	**☎14:30**	**☎16:28**	
		3,100	*3,900*	*3,100*	*3,100*	13,200
		3,100	*3,900*	*3,100*	*3,100*	13,200

Vysvětlivky: Databáze (101), Databáze (101)

♿ odjezdy zpravidla zajišťuje nízkopodlažní vozidlo

⚒ jede v pracovních dnech

52 nejede 14.4., od 1.7. do 31.8., 26.10. a 27.10.

☎ zastávku obsluhuje jen na objednání, výstup nahlašte řidiči na spoji. Pro nástup je nutné zavolat min. 60 min.před odjezdem ze zastávky na tel. 778 112 007.

630 Úštěk,Lukov-Úštěk

Doprava Ústeckého kraje **Platí od 01.04.2022**

Linka 552630: Přepravu zajišťuje: Dopravní společnost ÚK, p.o.,Velká Hradební 3118/48,400 02 Ústí nad Labem

PRACOVNÍ DNY					
Číslo spoje:		152	154	156	158
Zóna	Zastávka	⚒ 52 ♿	⚒ 52 ♿	⚒ 52 ♿	⚒ 52 ♿
631	**Úštěk,Lukov**	**7:26**	**☎13:02**	**☎14:30**	**☎16:28**
631	Úštěk,Lukov,hl.sil.	7:27	☎13:03	☎14:31	☎16:29
631	Úštěk,sídliště	7:29	⌇	☎14:33	⌇
631	**Úštěk,nám.**	**7:31**	⌇	**14:35**	⌇
631	**Úštěk,žel.st.**		**13:06**		**16:32**
		3,100	*3,500*	*3,100*	*3,500*
		3,100	*3,500*	*3,100*	*3,500*

13,200
13,200

Vysvětlivky: Databáze (101), Databáze (101)

⌇ spoj jede po jiné trase
♿ odjezdy zpravidla zajišťuje nízkopodlažní vozidlo
⚒ jede v pracovních dnech
52 nejede 14.4., od 1.7. do 31.8., 26.10. a 27.10.
☎ zastávku obsluhuje jen na objednání, výstup nahlašte řidiči na spoji. Pro nástup je nutné zavolat min. 60 min.před odjezdem ze zastávky na tel. 778 112 007.

631 Liběšice-Lovečkovice,Touchořiny

Doprava Ústeckého kraje **Platí od 01.04.2022**

Linka 552631: Přepravu zajišťuje: Dopravní společnost ÚK, p.o.,Velká Hradební 3118/48,400 02 Ústí nad Labem

		PRACOVNÍ DNY		
Číslo spoje:		151	153	
Zóna	Zastávka	⚒ 5 2 ♿	⚒ 5 2 ♿	
635	**Liběšice**	**14:03**	**16:03**	
635	Liběšice,škola	14:04	16:04	
635	Liběšice,žel.st.	14:05	16:05	
635	Liběšice,Trnobrany	14:06	16:06	
635	Liběšice,Srdov	14:09	16:09	
642	Úštěk,Hradec	14:11	16:11	
642	Levín,Horní Vysoké	14:14	16:14	
641	**Lovečkovice** příj.	**14:16**	**16:16**	
641	**Lovečkovice** odj.	**14:17**	**16:17**	
641	Lovečkovice,Lukavice	14:18	16:18	
641	Lovečkovice,Klínky	14:19	16:19	
641	**Lovečkovice,Touchořiny**	**14:20**	**16:20**	
		9,700	*9,700*	19,400
		9,700	*9,700*	19,400

Vysvětlivky: Databáze (101), Databáze (101)

♿ odjezdy zpravidla zajišťuje nízkopodlažní vozidlo

⚒ jede v pracovních dnech

5 2 nejede 14.4., od 1.7. do 31.8., 26.10. a 27.10.

631 Lovečkovice,Touchořiny-Liběšice

Doprava Ústeckého kraje **Platí od 01.04.2022**

Linka 552631: Přepravu zajišťuje: Dopravní společnost ÚK, p.o.,Velká Hradební 3118/48,400 02 Ústí nad Labem

		PRACOVNÍ DNY			
Číslo spoje:		152	154	156	
Zóna	Zastávka	⚒ 5 2 ♿	⚒ 5 2 ♿	⚒ 5 2 ♿	
641	**Lovečkovice,Touchořiny**	**7:04**	**14:22**	**16:22**	
641	Lovečkovice,Klínky	7:05	14:23	16:23	
641	Lovečkovice,Lukavice	7:06	14:24	16:24	
641	**Lovečkovice** **příj.**	**7:07**	**14:25**	**16:25**	
641	**Lovečkovice** **odj.**	**7:08**			
642	Levín,Horní Vysoké	7:10			
642	Úštěk,Hradec	7:13			
635	Liběšice,Srdov	7:15			
635	Liběšice,Trnobrany	7:18			
635	Liběšice,žel.st.	7:19			
635	Liběšice,škola	7:20			
635	**Liběšice**	**7:22**			
		9,700	*2,300*	*2,300*	14,300
		9,700	*2,300*	*2,300*	14,300

Vysvětlivky: Databáze (101), Databáze (101)

♿ odjezdy zpravidla zajišťuje nízkopodlažní vozidlo

⚒ jede v pracovních dnech

5 2 nejede 14.4., od 1.7. do 31.8., 26.10. a 27.10.

632 Lovečkovice - Úštěk,Konojedy

Doprava Ústeckého kraje

~~**Platí od 12.12.2021**~~
Platí od 01.08.2022

Linka 552632: Přepravu zajišťuje: Dopravní společnost ÚK, p.o.,Velká Hradební 3118/48,400 02 Ústí nad Labem

PRACOVNÍ DNY

Číslo spoje:	101	103	105	107	109	111	113	115	117	119	121	123	125	125
Zóna Zastávka	⚒ ♿	⚒ ♿	⚒ ♿	⚒ ♿	⚒ ♿	⚒ ♿	⚒ ♿	⚒ ♿	⚒ ♿	⚒ ♿	⚒ ♿	⚒ ♿	⚒ 31 ♿	⚒ ♿
641 Lovečkovice	**5:58**	**7:04**	**8:04**	**10:04**		**13:04**	**14:04**	**15:04**	**16:04**	**17:04**	**18:04**	**19:04**	~~**20:04**~~	**20:04**
642 Levín,Horní Vysoké	6:00	7:06	8:06	10:06		13:06	14:06	15:06	16:06	17:06	18:06	19:06	~~20:06~~	20:06
642 Úštěk,Hradec	6:02	7:08	8:08	10:08		13:08	14:08	15:08	16:08	17:08	18:08	19:08	~~20:08~~	20:08
631 Úštěk,Dolní Vysoké	6:04	7:10	8:10	10:10		13:10	14:10	15:10	16:10	17:10	18:10	19:10	~~20:10~~	20:10
631 Úštěk,Habřina	6:06	7:12	8:12	10:12		13:12	14:12	15:12	16:12	17:12	18:12	19:12	~~20:12~~	20:12
631 Úštěk,motel	6:09	7:15	8:15	10:15		13:15	14:15	15:15	16:15	17:15	18:15	19:15	~~20:15~~	20:15
631 Úštěk,žel.st.	6:10	7:16	8:16	10:16	12:16	13:16	14:16	15:16	16:16	17:16	18:16	19:16	~~20:16~~	20:16
631 Úštěk,nám.	**6:12**	**7:18**	**8:18**	**10:18**	**12:18**	**13:18**	**14:18**	**15:18**	**16:18**	**17:18**	**18:18**	**19:18**	~~**20:18**~~	**20:18**
631 Úštěk,sídliště	6:14	7:20	8:20	10:20	12:20	13:20	14:20	15:20	16:20	17:20	18:20	19:20	~~20:20~~	20:20
631 Úštěk,Starý Týn,rozc.	6:16	7:22		10:22	12:22		14:22	15:22	16:22	17:22				
631 Úštěk,Ličenice,rozc.	6:17	7:23		10:23	⌇		⌇	⌇	⌇	⌇				
631 Úštěk,Starý Týn	⌇	⌇		⌇	12:24		14:24	15:24	16:24	17:24				
631 Úštěk,Držovice	⌇	⌇		⌇	12:25		14:25	15:25	16:25	17:25				
631 Úštěk,Brusov	⌇	⌇		⌇	12:27		14:27	15:27	16:27	17:27				
631 Úštěk,Konojedy	**6:20**	**7:26**		**10:26**	**12:29**		**14:29**	**15:29**	**16:29**	**17:29**				
Délka spoje 12.12.2021 [km]	*13,900*	*13,900*	*9,000*	*13,900*	*8,400*	*9,000*	*16,100*	*16,100*	*16,100*	*16,100*	*9,000*	*9,000*	*9,000*	
Délka spoje 01.08.2022 [km]	*13,900*	*13,900*	*9,000*	*13,900*	*8,400*	*9,000*	*16,100*	*16,100*	*16,100*	*16,100*	*9,000*	*9,000*		*9,000*

SOBOTA + NEDĚLE

Číslo spoje:	201	201	203	205	207	209	211	211	213	213
Zóna Zastávka	⑥† 25 ♿	⑥† ♿	⑥† ♿	⑥† ♿	⑥† ♿	⑥† ♿	⑥† 24 ♿	⑥† ♿	⑥† 24 ♿	⑥† ♿
~~**7:04**~~	**7:04**	**9:04**	**11:04**	**13:04**	**15:04**	~~**17:04**~~	**17:04**	~~**19:04**~~	**19:04**
~~7:06~~	7:06	9:06	11:06	13:06	15:06	~~17:06~~	17:06	~~19:06~~	19:06
~~7:08~~	7:08	9:08	11:08	13:08	15:08	~~17:08~~	17:08	~~19:08~~	19:08
~~7:10~~	7:10	9:10	11:10	13:10	15:10	~~17:10~~	17:10	~~19:10~~	19:10
~~7:12~~	7:12	9:12	11:12	13:12	15:12	~~17:12~~	17:12	~~19:12~~	19:12
~~7:15~~	7:15	9:15	11:15	13:15	15:15	~~17:15~~	17:15	~~19:15~~	19:15
~~7:16~~	7:16	9:16	11:16	13:16	15:16	~~17:16~~	17:16	~~19:16~~	19:16
~~**7:18**~~	**7:18**	**9:18**	**11:18**	**13:18**	**15:18**	~~**17:18**~~	**17:18**	~~**19:18**~~	**19:18**
~~7:20~~	7:20	9:20	11:20	13:20	15:20	~~17:20~~	17:20	~~19:20~~	19:20
9,000		*9,000*	*9,000*	*9,000*	*9,000*	*9,000*		*9,000*	
	9,000	*9,000*	*9,000*	*9,000*	*9,000*		*9,000*		*9,000*

222,500

222,500

Vysvětlivky: Databáze (101, 201), Databáze (101, 201)

- ⌇ spoj jede po jiné trase
- ♿ odjezdy zpravidla zajišťuje nízkopodlažní vozidlo
- ⚒ jede v pracovních dnech
- ⑥ jede v sobotu
- † jede v neděli a ve státem uznávané svátky
- 24 nejede 24.12.
- 25 nejede 25.12. a 1.1.
- 31 nejede 31.12.

632 Úštěk,Konojedy - Lovečkovice

Doprava Ústeckého kraje

~~**Platí od 12.12.2021**~~
Platí od 01.08.2022

Linka 552632: Přepravu zajišťuje: Dopravní společnost ÚK, p.o.,Velká Hradební 3118/48,400 02 Ústí nad Labem

PRACOVNÍ DNY

Číslo spoje:		102	104	106	108	110	112	114	116	118	120	122	124	126	128	128
Zóna	Zastávka	⚒ ♿	⚒ ♿	⚒ ♿	⚒ ♿	⚒ ♿	⚒ ♿	⚒ ♿	⚒ ♿	⚒ ♿	⚒ ♿	⚒ ♿	⚒ ♿	⚒ ♿	⚒ 31 ♿	⚒ ♿
631	**Úštěk,Konojedy**	**☎4:15**		**6:22**	**7:27**		**10:27**	**12:30**		**14:30**	**15:30**	**16:30**	**17:30**			
631	Úštěk,Brusov	☎4:17		6:24	7:29		10:29	⌇		⌇	⌇	⌇	⌇			
631	Úštěk,Držovice	☎4:19		6:27	7:31		10:31	⌇		⌇	⌇	⌇	⌇			
631	Úštěk,Starý Týn	☎4:20		6:28	7:32		10:32	⌇		⌇	⌇	⌇	⌇			
631	Úštěk,Ličenice,rozc.	⌇		⌇	⌇		⌇	12:33		14:33	15:33	16:33	17:33			
631	Úštěk,Starý Týn,rozc.	☎4:22		6:30	7:34		10:34	12:34		14:34	15:34	16:34	17:34			
631	**Úštěk,sídliště**	**4:24**	**5:36**	**6:33**	**7:36**	**9:36**	**10:36**	**12:36**	**13:36**	**14:36**	**15:36**	**16:36**	**17:36**	**18:36**	**~~19:36~~**	**19:36**
631	Úštěk,nám. **příj.**	4:26	5:38	6:35	7:38	9:38	10:38	12:38	13:38	14:38	15:38	16:38	17:38	18:38	~~19:38~~	19:38
631	Úštěk,nám. **odj.**	4:26	5:38	6:38	7:38	9:38	10:38	12:38	13:38	14:38	15:38	16:38	17:38	18:38	~~19:38~~	19:38
631	Úštěk,žel.st.	4:28	5:40	6:40	7:40	9:40	10:40	12:40	13:40	14:40	15:40	16:40	17:40	18:40	~~19:40~~	19:40
631	Úštěk,motel	4:29	5:41	6:41	7:41	9:41		12:41	13:41	14:41	15:41	16:41	17:41	18:41	~~19:41~~	19:41
631	Úštěk,Habřina	4:32	5:44	6:44	7:44	9:44		12:44	13:44	14:44	15:44	16:44	17:44	18:44	~~19:44~~	19:44
631	Úštěk,Dolní Vysoké	4:34	5:46	6:46	7:46	9:46		12:46	13:46	14:46	15:46	16:46	17:46	18:46	~~19:46~~	19:46
642	Úštěk,Hradec	4:36	5:48	6:48	7:48	9:48		12:48	13:48	14:48	15:48	16:48	17:48	18:48	~~19:48~~	19:48
642	Levín,Horní Vysoké	4:38	5:50	6:50	7:50	9:50		12:50	13:50	14:50	15:50	16:50	17:50	18:50	~~19:50~~	19:50
641	**Lovečkovice**	**4:40**	**5:52**	**6:52**	**7:52**	**9:52**		**12:52**	**13:52**	**14:52**	**15:52**	**16:52**	**17:52**	**18:52**	**~~19:52~~**	**19:52**
	Délka spoje 12.12.2021 [km]	*16,000*	*8,900*	*16,000*	*16,000*	*8,900*	*8,400*	*13,800*	*8,900*	*13,800*	*13,800*	*13,800*	*13,800*	*8,900*	*8,900*	
	Délka spoje 01.08.2022 [km]	*16,000*	*8,900*	*16,000*	*16,000*	*8,900*	*8,400*	*13,800*	*8,900*	*13,800*	*13,800*	*13,800*	*13,800*	*8,900*		*8,900*

SOBOTA + NEDĚLE

Číslo spoje:		202	204	206	208	210	212	212	214	214
Zóna	Zastávka	⑥† ♿	⑥† ♿	⑥† ♿	⑥† ♿	⑥† ♿	⑥† 24 ♿	⑥† ♿	⑥† 24 ♿	⑥† ♿
631	**Úštěk,Konojedy**									
631	Úštěk,Brusov									
631	Úštěk,Držovice									
631	Úštěk,Starý Týn									
631	Úštěk,Ličenice,rozc.									
631	Úštěk,Starý Týn,rozc.									
631	**Úštěk,sídliště**	**7:36**	**9:36**	**11:36**	**13:36**	**15:36**	**~~17:36~~**	**17:36**	**~~19:36~~**	**19:36**
631	Úštěk,nám. **příj.**	7:38	9:38	11:38	13:38	15:38	~~17:38~~	17:38	~~19:38~~	19:38
631	Úštěk,nám. **odj.**	7:38	9:38	11:38	13:38	15:38	~~17:38~~	17:38	~~19:38~~	19:38
631	Úštěk,žel.st.	7:40	9:40	11:40	13:40	15:40	~~17:40~~	17:40	~~19:40~~	19:40
631	Úštěk,motel	7:41	9:41	11:41	13:41	15:41	~~17:41~~	17:41	~~19:41~~	19:41
631	Úštěk,Habřina	7:44	9:44	11:44	13:44	15:44	~~17:44~~	17:44	~~19:44~~	19:44
631	Úštěk,Dolní Vysoké	7:46	9:46	11:46	13:46	15:46	~~17:46~~	17:46	~~19:46~~	19:46
642	Úštěk,Hradec	7:48	9:48	11:48	13:48	15:48	~~17:48~~	17:48	~~19:48~~	19:48
642	Levín,Horní Vysoké	7:50	9:50	11:50	13:50	15:50	~~17:50~~	17:50	~~19:50~~	19:50
641	**Lovečkovice**	**7:52**	**9:52**	**11:52**	**13:52**	**15:52**	**~~17:52~~**	**17:52**	**~~19:52~~**	**19:52**
	Délka spoje 12.12.2021 [km]	*8,900*	*8,900*	*8,900*	*8,900*	*8,900*	*8,900*		*8,900*	
	Délka spoje 01.08.2022 [km]	*8,900*	*8,900*	*8,900*	*8,900*	*8,900*		*8,900*		*8,900*

232,200

232,200

Vysvětlivky: Databáze (101, 201), Databáze (101, 201)

- ⌇ spoj jede po jiné trase
- ♿ odjezdy zpravidla zajišťuje nízkopodlažní vozidlo
- ⚒ jede v pracovních dnech
- ⑥ jede v sobotu
- † jede v neděli a ve státem uznávané svátky
- 24 nejede 24.12.
- 31 nejede 31.12.
- ☎ zastávku obsluhuje jen na objednání, výstup nahlašte řidiči na spoji. Pro nástup je nutné zavolat min. 60 min.před odjezdem ze zastávky na tel. 778 112 007.

633 Úštěk-Snědovice-Štětí,Hněvice

Doprava Ústeckého kraje

~~**Platí od 12.12.2021**~~
Platí od 01.04.2022

Linka 552633: Přepravu zajišťuje: Dopravní společnost ÚK, p.o.,Velká Hradební 3118/48,400 02 Ústí nad Labem

PRACOVNÍ DNY

Číslo spoje:	101	103	105	153	153	109	111
Zóna Zastávka	⚒ ♿	⚒ ♿	⚒ ♿	⚒ 52 ♿	⚒ 52 ♿	⚒ ♿	⚒ ♿
631 Úštěk,žel.st.	**4:07**	**6:07**	**9:07**	~~**13:10**~~	**13:10**		**17:00**
631 Úštěk,nám.	**4:09**	**6:09**	**9:09**	~~**13:12**~~	**13:12**	**15:08**	**17:02**
631 Úštěk,Ostré	4:14	6:14	9:14	~~13:17~~	13:17	15:13	17:07
634 Blíževedly,Skalka,rozc.	4:18	6:18	9:18	~~13:21~~	13:21	15:17	17:11
634 Úštěk,Krásná Studánka	4:20	6:20	9:20	~~13:23~~	13:23	15:19	17:13
634 Úštěk,Rašovice	4:21	6:21	9:21	~~13:24~~	13:24	15:20	17:14
634 Úštěk,Kalovice	4:23	6:23	9:23	~~13:26~~	13:26	15:22	17:16
634 Úštěk,Robeč,hor.	4:26	6:26	9:26	~~13:29~~	13:29	15:25	17:19
634 Úštěk,Robeč,dol.	4:27	6:27	9:27	~~13:30~~	13:30	15:26	17:20
634 Snědovice,Sukorady,rozc.	4:29	6:29	9:29	~~13:32~~	13:32	15:28	17:22
634 Snědovice,Sukorady	**4:31**	⌇	**9:31**	⌇	⌇	⌇	⌇
634 Snědovice,Velký Hubenov	4:34	6:31	9:34	~~13:34~~	13:34	15:30	17:24
634 Snědovice,Střížovice,rozc.	4:36	6:33	9:36	~~13:36~~	13:36	15:32	17:26
652 Snědovice,Střížovice	4:38	6:35	9:38	~~13:38~~	13:38	15:34	17:28
652 Snědovice	**4:40**	**6:37**	**9:40**	~~**13:40**~~	**13:40**	**15:36**	**17:30**
652 Snědovice,Křešov	⌇	6:39	⌇	⌇	⌇	15:38	17:32
652 Snědovice,Lomy	⌇	6:43	⌇	⌇	⌇	☎15:39	☎17:33
652 Snědovice,Strachaly	⌇	6:46	⌇	⌇	⌇	☎15:40	☎17:34
652 Snědovice,Lomy	⌇	6:47	⌇	⌇	⌇	☎15:41	☎17:35
652 Snědovice,Křešov	4:42	6:50	9:42	~~13:42~~	13:42	15:42	17:36
653 Štětí,Radouň 6 příj.	**4:45**	**6:53**	**9:45**	~~**13:45**~~	**13:45**	**15:45**	**17:39**
653 Štětí,Radouň 6 odj.	**4:45**	**6:53**	**9:45**	~~**13:45**~~	**13:45**	**15:45**	**17:45**
653 Štětí,Čakovice 6	4:47	6:55	9:47	~~13:47~~	13:47	15:47	17:47
654 Hoštka,Velešice 6	4:49	6:57	9:49	~~13:49~~	13:49	15:49	17:49
654 Hoštka,Velešická 6	**4:51**	**6:59**	**9:51**	~~**13:51**~~	**13:51**	**15:51**	**17:51**
654 Hoštka,nám. 6	⌇	7:01	⌇	⌇	⌇	⌇	⌇
654 Hoštka,Na vyhlídce 6	4:53	7:03	9:53	~~13:53~~	13:53	15:53	17:53
651 Štětí,záv. 6	4:56	7:06	9:56	~~13:56~~	13:56	15:56	17:56
651 Štětí,centrum 6	**5:01**	⌇	**10:01**	~~**14:01**~~	**14:01**	**16:01**	**18:01**
651 Štětí,Cihelná 6 příj.	**5:03**	⌇	**10:03**	~~**14:03**~~	**14:03**	**16:03**	**18:03**
651 Štětí,Cihelná 6 odj.	**5:04**	⌇	**10:04**	~~**14:04**~~	**14:04**	**16:04**	**18:04**
651 Štětí,Hněvice,žel.st. 6	**5:08**	◖**7:08**	**10:08**	~~**14:08**~~	**14:08**	**16:08**	**18:08**
Délka spoje 12.12.2021 [km]	*37,100*	*41,200*	*37,100*	*36,300*		*42,700*	*43,500*
Délka spoje 01.04.2022 [km]	*37,100*	*41,200*	*37,100*		*36,300*	*42,700*	*43,500*

SOBOTA + NEDĚLE

Číslo spoje:	201	201	203	205	207	207	209	209	
	⑥†25 ♿	⑥† ♿	⑥† ♿	⑥† ♿	⑥†24 ♿	⑥† ♿	⑥†24 ♿	⑥† ♿	
631 Úštěk,žel.st.			**9:07**	**13:07**			~~**17:07**~~	**17:07**	
631 Úštěk,nám.			**9:09**	**13:09**			~~**17:09**~~	**17:09**	
631 Úštěk,Ostré			9:14	13:14			~~17:14~~	17:14	
634 Blíževedly,Skalka,rozc.			9:18	13:18			~~17:18~~	17:18	
634 Úštěk,Krásná Studánka			9:20	13:20			~~17:20~~	17:20	
634 Úštěk,Rašovice			9:21	13:21			~~17:21~~	17:21	
634 Úštěk,Kalovice			9:23	13:23			~~17:23~~	17:23	
634 Úštěk,Robeč,hor.			9:26	13:26			~~17:26~~	17:26	
634 Úštěk,Robeč,dol.			9:27	13:27			~~17:27~~	17:27	
634 Snědovice,Sukorady,rozc.			9:29	13:29			~~17:29~~	17:29	
634 Snědovice,Sukorady	~~**5:11**~~	**5:11**	**9:31**	**13:31**	~~**17:11**~~	**17:11**	~~**17:31**~~	**17:31**	
634 Snědovice,Velký Hubenov	~~5:14~~	5:14	9:34	13:34	~~17:14~~	17:14	~~17:34~~	17:34	
634 Snědovice,Střížovice,rozc.	~~5:16~~	5:16	9:36	13:36	~~17:16~~	17:16	~~17:36~~	17:36	
652 Snědovice,Střížovice	~~5:18~~	5:18	9:38	13:38	~~17:18~~	17:18	~~17:38~~	17:38	
652 Snědovice	~~**5:20**~~	**5:20**	**9:40**	**13:40**	~~**17:20**~~	**17:20**	~~**17:40**~~	**17:40**	
652 Snědovice,Křešov	⌇	⌇	⌇	⌇	⌇	⌇	⌇	⌇	
652 Snědovice,Lomy	⌇	⌇	⌇	⌇	⌇	⌇	⌇	⌇	
652 Snědovice,Strachaly	⌇	⌇	⌇	⌇	⌇	⌇	⌇	⌇	
652 Snědovice,Lomy	⌇	⌇	⌇	⌇	⌇	⌇	⌇	⌇	
652 Snědovice,Křešov	~~5:22~~	5:22	9:42	13:42	~~17:22~~	17:22	~~17:42~~	17:42	
653 Štětí,Radouň 6 příj.	~~**5:25**~~	**5:25**	**9:45**	**13:45**	~~**17:25**~~	**17:25**	~~**17:45**~~	**17:45**	
653 Štětí,Radouň 6 odj.			**9:45**	**13:45**			~~**17:45**~~	**17:45**	
653 Štětí,Čakovice 6			9:47	13:47			~~17:47~~	17:47	
654 Hoštka,Velešice 6			9:49	13:49			~~17:49~~	17:49	
654 Hoštka,Velešická 6			**9:51**	**13:51**			~~**17:51**~~	**17:51**	
654 Hoštka,nám. 6			⌇	⌇			⌇	⌇	
654 Hoštka,Na vyhlídce 6			9:53	13:53			~~17:53~~	17:53	
651 Štětí,záv. 6			9:56	13:56			~~17:56~~	17:56	
651 Štětí,centrum 6			**10:01**	**14:01**			~~**18:01**~~	**18:01**	
651 Štětí,Cihelná 6 příj.			**10:03**	**14:03**			~~**18:03**~~	**18:03**	
651 Štětí,Cihelná 6 odj.			**10:04**	**14:04**			~~**18:04**~~	**18:04**	
651 Štětí,Hněvice,žel.st. 6			**10:08**	**14:08**			~~**18:08**~~	**18:08**	
Délka spoje 12.12.2021 [km]	*9,600*		*37,100*	*37,100*	*9,600*		*37,100*		368,400
Délka spoje 01.04.2022 [km]		*9,600*	*37,100*	*37,100*		*9,600*		*37,100*	368,400

Vysvětlivky: Databáze (101, 201), Databáze (101, 201)

- ⌇ spoj jede po jiné trase
- ♿ odjezdy zpravidla zajišťuje nízkopodlažní vozidlo
- ⚒ jede v pracovních dnech
- ⑥ jede v sobotu
- † jede v neděli a ve státem uznávané svátky
- 24 nejede 24.12.
- 25 nejede 25.12. a 1.1.
- 52 nejede od 23.12. do 2.1., 4.2., od 14.3. do 20.3., 14.4., od 1.7. do 31.8., 26.10. a 27.10.
- 52 nejede 14.4., od 1.7. do 31.8., 26.10. a 27.10.
- ☎ zastávku obsluhuje jen na objednání, výstup nahlašte řidiči na spoji. Pro nástup je nutné zavolat min. 60 min.před odjezdem ze zastávky na tel. 778 112 007.
- ◖ spoj zastavuje jen pro vystupování

633 Štětí,Hněvice-Snědovice-Úštěk

Doprava Ústeckého kraje

~~**Platí od 12.12.2021**~~
Platí od 01.04.2022

Linka 552633: Přepravu zajišťuje: Dopravní společnost ÚK, p.o.,Velká Hradební 3118/48,400 02 Ústí nad Labem

		PRACOVNÍ DNY								SOBOTA + NEDĚLE							
Číslo spoje:		102	104	156	156	112	114	116	116	202	202	204	206	208	210	210	
Zóna	Zastávka	⚒ ♿	⚒ ♿	⚒52 ♿	⚒52 ♿	⚒ ♿	⚒ ♿	⚒31 ♿	⚒ ♿	⑥†25 ♿	⑥† ♿	⑥† ♿O	⑥† ♿	⑥† ♿	⑥†24 ♿	⑥† ♿	
651	**Štětí,Hněvice,žel.st.** 6		**6:48**			**14:48**	**16:48**	~~**19:48**~~	**19:48**			**7:48**	**11:48**	**15:48**			
651	Štětí,Boženy Němcové 6		6:52			14:52	16:52	~~19:52~~	19:52			7:52	11:52	15:52			
651	**Štětí,centrum** 6		**6:55**	~~**12:35**~~	**12:35**	**14:55**	**16:55**	~~**19:55**~~	**19:55**			**7:55**	**11:55**	**15:55**			
651	**Štětí,Cihelná** 6 **příj.**		**6:57**	~~**12:37**~~	**12:37**	**14:57**	**16:57**	~~**19:57**~~	**19:57**			**7:57**	**11:57**	**15:57**			
651	**Štětí,Cihelná** 6 **odj.**		**6:58**	~~**12:37**~~	**12:37**	**14:58**	**16:58**	~~**19:58**~~	**19:58**			**7:58**	**11:58**	**15:58**			
651	Štětí,záv. 6		7:00	~~12:39~~	12:39	15:00	17:00	~~20:00~~	20:00			8:00	12:00	16:00			
654	Hoštka,Na vyhlídce 6		7:03	~~12:42~~	12:42	15:03	17:03	~~20:03~~	20:03			8:03	12:03	16:03			
654	Hoštka,nám. 6		⌇	~~12:44~~	12:44	⌇	⌇	⌇	⌇			⌇	⌇	⌇			
654	**Hoštka,Velešická** 6		**7:05**	~~**12:45**~~	**12:45**	**15:05**	**17:05**	~~**20:05**~~	**20:05**			**8:05**	**12:05**	**16:05**			
654	Hoštka,Velešice 6		7:07	~~12:47~~	12:47	15:07	17:07	~~20:07~~	20:07			8:07	12:07	16:07			
653	Štětí,Čakovice 6		7:09	~~12:49~~	12:49	15:09	17:09	~~20:09~~	20:09			8:09	12:09	16:09			
653	**Štětí,Radouň** 6	**5:31**	**7:11**	~~**12:51**~~	**12:51**	**15:11**	**17:11**	~~**20:11**~~	**20:11**	~~**6:26**~~	**6:26**	**8:11**	**12:11**	**16:11**	~~**18:26**~~	**18:26**	
652	Snědovice,Křešov	⌇	⌇	~~12:54~~	12:54	15:14	17:14	⌇	⌇	⌇	⌇	⌇	⌇	⌇	⌇	⌇	
652	Snědovice,Lomy	⌇	⌇	~~☎12:55~~	☎12:55	◖15:15	◖17:15	⌇	⌇	⌇	⌇	⌇	⌇	⌇	⌇	⌇	
652	Snědovice,Strachaly	⌇	⌇	~~☎12:56~~	☎12:56	◖15:16	◖17:16	⌇	⌇	⌇	⌇	⌇	⌇	⌇	⌇	⌇	
652	Snědovice,Lomy	⌇	⌇	~~☎12:57~~	☎12:57	◖15:17	◖17:17	⌇	⌇	⌇	⌇	⌇	⌇	⌇	⌇	⌇	
652	Snědovice,Křešov	5:34	7:14	~~12:58~~	12:58	15:18	17:18	~~20:14~~	20:14	~~6:29~~	6:29	8:14	12:14	16:14	~~18:29~~	18:29	
652	**Snědovice**	**5:36**	**7:16**	~~**13:00**~~	**13:00**	**15:20**	**17:20**	~~**20:16**~~	**20:16**	~~**6:31**~~	**6:31**	**8:16**	**12:16**	**16:16**	~~**18:31**~~	**18:31**	
652	Snědovice,Střížovice **příj.**	5:38	7:18	~~13:02~~	13:02	15:22	17:22	~~20:18~~	20:18	~~6:33~~	6:33	8:18	12:18	16:18	~~18:33~~	18:33	
652	Snědovice,Střížovice **odj.**	5:38	7:18	~~13:04~~	13:04	15:28	17:28	~~20:18~~	20:18	~~6:33~~	6:33	8:18	12:18	16:18	~~18:33~~	18:33	
634	Snědovice,Střížovice,rozc.	5:40	7:20	~~13:06~~	13:06	15:30	17:30	~~20:20~~	20:20	~~6:35~~	6:35	8:20	12:20	16:20	~~18:35~~	18:35	
634	Snědovice,Velký Hubenov	5:42	7:22	~~13:08~~	13:08	15:32	17:32	~~20:22~~	20:22	~~6:37~~	6:37	8:22	12:22	16:22	~~18:37~~	18:37	
634	**Snědovice,Sukorady**	⌇	⌇	⌇	⌇	⌇	⌇	~~**20:25**~~	**20:25**	~~**6:40**~~	**6:40**	**8:25**	**12:25**	**16:25**	~~**18:40**~~	**18:40**	
634	Snědovice,Sukorady,rozc.	5:44	7:24	~~13:10~~	13:10	15:34	17:34	~~20:27~~	20:27			8:27	12:27	16:27			
634	Úštěk,Robeč,dol.	5:46	7:26	~~13:12~~	13:12	15:36	17:36	~~20:29~~	20:29			8:29	12:29	16:29			
634	Úštěk,Robeč,hor.	5:47	7:27	~~13:13~~	13:13	15:37	17:37	~~20:30~~	20:30			8:30	12:30	16:30			
634	Úštěk,Kalovice	5:50	7:30	~~13:16~~	13:16	15:40	17:40	~~20:33~~	20:33			8:33	12:33	16:33			
634	Úštěk,Rašovice	5:52	7:32	~~13:18~~	13:18	15:42	17:42	~~20:35~~	20:35			8:35	12:35	16:35			
634	Úštěk,Krásná Studánka	5:53	7:33	~~13:19~~	13:19	15:43	17:43	~~20:36~~	20:36			8:36	12:36	16:36			
634	Blíževedly,Skalka,rozc.	5:55	7:35	~~13:21~~	13:21	15:45	17:45	~~20:38~~	20:38			8:38	12:38	16:38			
631	Úštěk,Ostré	5:59	7:39	~~13:25~~	13:25	15:49	17:49	~~20:42~~	20:42			8:42	12:42	16:42			
631	**Úštěk,nám.**	**6:04**	**7:44**	~~**13:30**~~	**13:30**	**15:54**	**17:54**	~~**20:47**~~	**20:47**			**8:47**	**12:47**	**16:47**			
631	**Úštěk,žel.st.**	**6:06**	**7:46**			**15:56**	**17:56**						**12:49**				
	Délka spoje 12.12.2021 [km]	*23,000*	*36,300*	*40,700*		*43,500*	*43,500*	*36,300*		*9,800*		*36,300*	*37,100*	*36,300*	*9,800*		352,600
	Délka spoje 01.04.2022 [km]	*23,000*	*36,300*		*40,700*	*43,500*	*43,500*		*36,300*		*9,800*	*36,300*	*37,100*	*36,300*		*9,800*	352,600

Vysvětlivky: Databáze (101, 201), Databáze (101, 201)

- ⌇ spoj jede po jiné trase
- ♿ odjezdy zpravidla zajišťuje nízkopodlažní vozidlo
- ⚒ jede v pracovních dnech
- ⑥ jede v sobotu
- † jede v neděli a ve státem uznávané svátky
- 24 nejede 24.12.
- 25 nejede 25.12. a 1.1.
- 31 nejede 31.12.
- 52 nejede od 23.12. do 2.1., 4.2., od 14.3. do 20.3., 14.4., od 1.7. do 31.8., 26.10. a 27.10.
- 52 nejede 14.4., od 1.7. do 31.8., 26.10. a 27.10.
- ☎ zastávku obsluhuje jen na objednání, výstup nahlašte řidiči na spoji. Pro nástup je nutné zavolat min. 60 min.před odjezdem ze zastávky na tel. 778 112 007.
- ◖ spoj zastavuje jen pro vystupování
- O spoj přepravuje jízdní kola od 2.4. do 30.10., nejvýše 20 kol

634 Štětí,Hněvice-Štětí,Újezd

Doprava Ústeckého kraje

~~**Platí od 12.12.2021**~~
Platí od 01.04.2022

Linka 552634: Přepravu zajišťuje: Dopravní společnost ÚK, p.o.,Velká Hradební 3118/48,400 02 Ústí nad Labem

		PRACOVNÍ DNY								SOBOTA + NEDĚLE				
Číslo spoje:		101	103	105	107	109	111	113	115	201	201	203	203	
Zóna	Zastávka	⚒ ♿	⚒ ♿	⚒ ♿	⚒ ♿	⚒ ♿	⚒ ♿	⚒ ♿	⚒ ♿	⑥†25 ♿	⑥† ♿	⑥†24 ♿	⑥† ♿	
651	**Štětí,Hněvice,žel.st.**		**6:00**		**☎7:09**	**13:44**	**15:44**	**17:44**	**18:44**					
651	**Štětí,záv.**		**6:05**		⌇	⌇	⌇	⌇	⌇	~~**6:14**~~	**6:14**	~~**18:14**~~	**18:14**	
651	**Štětí,Cihelná**		**6:07**		⌇	⌇	⌇	⌇	⌇	~~**6:16**~~	**6:16**	~~**18:16**~~	**18:16**	
651	Štětí,Boženy Němcové		⌇		⌇	13:48	15:48	17:48	18:48	⌇	⌇	⌇	⌇	
651	**Štětí,centrum**		**6:09**		**7:15**	**13:50**	**15:50**	**17:50**	**18:50**	~~**6:18**~~	**6:18**	~~**18:18**~~	**18:18**	
651	Štětí,prádelna		6:10		7:16	13:51	15:51	17:51	18:51	~~6:19~~	6:19	~~18:19~~	18:19	
651	Štětí,žel.přejezd		6:11		7:17	13:52	15:52	17:52	18:52	~~6:20~~	6:20	~~18:20~~	18:20	
651	Štětí,žel.st.	5:24	⌇		⌇	⌇	⌇	⌇	⌇	⌇	⌇	⌇	⌇	
653	**Štětí,Radouň**	**5:29**	⌇	**6:51**	**7:21**	⌇	⌇	⌇	⌇	~~**6:24**~~	**6:24**	~~**18:24**~~	**18:24**	
653	Štětí,Radouň,Chcebuzská		6:16	6:52		13:57	15:57	17:57	18:57					
653	Štětí,Chcebuz		6:19	6:55		14:00	16:00	18:00	19:00					
653	Štětí,Brocno		6:21	⌇		14:02	16:02	18:02	19:02					
653	Štětí,Chcebuz			6:55		14:05	16:05	18:05	19:05					
653	Štětí,Veselí			6:57		14:07	16:07	18:07	19:07					
653	**Štětí,Újezd**			**6:59**		**14:09**	**16:09**	**18:09**	**19:09**					
	Délka spoje 12.12.2021 [km]	*3,000*	*10,100*	*5,200*	*5,700*	*13,500*	*13,500*	*13,500*	*13,500*	*5,300*		*5,300*		88,600
	Délka spoje 01.04.2022 [km]	*3,000*	*10,100*	*5,200*	*5,700*	*13,500*	*13,500*	*13,500*	*13,500*		*5,300*		*5,300*	88,600

Vysvětlivky: Databáze (101, 201), Databáze (101, 201)

- ⌇ spoj jede po jiné trase
- ♿ odjezdy zpravidla zajišťuje nízkopodlažní vozidlo
- ⚒ jede v pracovních dnech
- ⑥ jede v sobotu
- † jede v neděli a ve státem uznávané svátky
- 24 nejede 24.12.
- 25 nejede 25.12. a 1.1.
- ☎ zastávku obsluhuje jen na objednání, výstup nahlašte řidiči na spoji. Pro nástup je nutné zavolat min. 60 min.před odjezdem ze zastávky na tel. 778 112 007.

634 Štětí,Újezd-Štětí,Hněvice

Doprava Ústeckého kraje

~~**Platí od 12.12.2021**~~
Platí od 01.04.2022

Linka 552634: Přepravu zajišťuje: Dopravní společnost ÚK, p.o.,Velká Hradební 3118/48,400 02 Ústí nad Labem

		PRACOVNÍ DNY							SOBOTA + NEDĚLE				
Číslo spoje:		102	104	106	108	110	112	114	202	202	204	204	
Zóna	Zastávka	⚒ ♿	⚒ ♿	⚒ ♿	⚒ ♿	⚒ ♿	⚒ ♿	⚒ ♿	⑥†25 ♿	⑥† ♿	⑥†24 ♿	⑥† ♿	
653	**Štětí,Újezd**	**4:41**		**7:11**	**14:11**	**16:11**	**18:11**	**19:11**					
653	Štětí,Veselí	4:43		7:13	14:13	16:13	18:13	19:13					
653	Štětí,Chcebuz	4:45		7:15	14:15	16:15	18:15	19:15					
653	Štětí,Brocno	4:48	6:23	7:18	⌇	⌇	⌇	⌇					
653	Štětí,Chcebuz	4:51	6:26	7:21	14:15	16:15	18:15	19:15					
653	Štětí,Radouň,Chcebuzská	4:54	6:29	7:24	14:18	16:18	18:18	19:18					
653	**Štětí,Radouň**	⌇	⌇	⌇	⌇	⌇	⌇	⌇	**~~5:26~~**	**5:26**	**~~17:26~~**	**17:26**	
651	Štětí,žel.st.	5:00	6:35	7:30	⌇	⌇	⌇	⌇	⌇	⌇	⌇	⌇	
651	Štětí,žel.přejezd				14:23	16:23	18:23	19:23	~~5:30~~	5:30	~~17:30~~	17:30	
651	Štětí,prádelna				14:24	16:24	18:24	19:24	~~5:31~~	5:31	~~17:31~~	17:31	
651	**Štětí,centrum**				**14:25**	**16:25**	**18:25**	**19:25**	**~~5:32~~**	**5:32**	**~~17:32~~**	**17:32**	
651	**Štětí,Cihelná**				**14:27**	**16:27**	**18:27**	**19:27**	**~~5:34~~**	**5:34**	**~~17:34~~**	**17:34**	
651	**Štětí,záv.**				⌇	⌇	⌇	⌇	**~~5:36~~**	**5:36**	**~~17:36~~**	**17:36**	
651	**Štětí,Hněvice,žel.st.**				**14:31**	**16:31**	**18:31**	**19:31**					
	Délka spoje 12.12.2021 [km]	*10,900*	*6,700*	*10,900*	*11,300*	*11,300*	*11,300*	*11,300*	*5,400*		*5,400*		84,500
	Délka spoje 01.04.2022 [km]	*10,900*	*6,700*	*10,900*	*11,300*	*11,300*	*11,300*	*11,300*		*5,400*		*5,400*	84,500

Vysvětlivky: Databáze (101, 201), Databáze (101, 201)

- ⌇ spoj jede po jiné trase
- ♿ odjezdy zpravidla zajišťuje nízkopodlažní vozidlo
- ⚒ jede v pracovních dnech
- ⑥ jede v sobotu
- † jede v neděli a ve státem uznávané svátky
- 24 nejede 24.12.
- 25 nejede 25.12. a 1.1.

635 Úštěk-Hoštka-Štětí-Roudnice n. L.

Doprava Ústeckého kraje **Platí od 01.04.2022**

Linka 552635: Přepravu zajišťuje: Dopravní společnost ÚK, p.o.,Velká Hradební 3118/48,400 02 Ústí nad Labem

PRACOVNÍ DNY																SOBOTA + NEDĚLE	
Číslo spoje:		101	103	105	107	109	111	113	115	117	119	121	123	125	127	201	
Zóna	Zastávka	⚒ ♿	⚒ ♿	⚒ ♿	⚒ ♿	⚒ ♿	⚒ ♿	⚒ ♿	⚒ ♿	⚒ ♿	⚒ ♿	⚒ ♿	⚒ ♿	⚒ ♿	⚒ ♿	† 1 5 ♿	
631	**Úštěk,žel.st.**	**4:35**			**6:49**	**8:35**		**12:35**		**14:35**		**16:35**	**17:35**				
631	**Úštěk,nám.**	**4:37**			**6:51**	**8:37**		**12:37**	**13:37**	**14:37**		**16:37**	**17:37**				
631	Úštěk,údolí	4:38			6:52	8:38		12:38	13:38	14:38		16:38	17:38				
631	Úštěk,Lhota,rozc.0.7	4:41			6:55	8:41		12:41	13:41	14:41		16:41	17:41				
634	Úštěk,Tetčiněves	4:43			6:57	8:43		12:43	13:43	14:43		16:43	17:43				
634	Úštěk,Rochov	4:45			6:59	8:45		12:45	13:45	14:45		16:45	17:45				
637	Drahobuz,Strážiště,rozc.	4:47			7:01	8:47		12:47	13:47	14:47		16:47	17:47				
634	Úštěk,Vědlice	4:48			7:02	8:48		12:48	13:48	14:48		16:48	17:48				
634	Úštěk,Julčín	⌇			7:05	⌇		⌇	⌇	⌇		⌇	⌇				
634	Úštěk,Vědlice	⌇			7:08	⌇		⌇	⌇	⌇		⌇	⌇				
637	**Drahobuz**	**4:51**			**7:11**	**8:51**		**12:51**	**13:51**	**14:51**		**16:51**	**17:51**		**20:51**	**20:51**	
654	Hoštka,Malešov,rozc.	4:53			7:13	8:53		12:53	13:53	14:53		16:53	17:53		20:53	20:53	
654	Hoštka,Malešov	4:55			7:15	8:55		12:55	13:55	14:55		16:55	17:55		20:55	20:55	
654	**Hoštka,nám.** 6	**5:00**	**6:00**		**7:20**	**9:00**		**13:00**	**14:00**	**15:00**	**16:00**	**17:00**	**18:00**	**19:00**	**21:00**	**21:00**	
654	Hoštka,Na vyhlídce 6	5:02	6:02		7:22	9:02		13:02	14:02	15:02	16:02	17:02	18:02	19:02	21:02	21:02	
651	Štětí,záv. 6	5:05	6:05		7:25	9:05		13:05	14:05	15:05	16:05	17:05	18:05	19:05	21:05	21:05	
651	**Štětí,Cihelná** 6 **příj.**	**5:07**	**6:07**		**7:27**	**9:07**		**13:07**	**14:07**	**15:07**	**16:07**	**17:07**	**18:07**	**19:07**	**21:07**	**21:07**	
651	**Štětí,Cihelná** 6 **odj.**	**5:08**	**6:08**			**9:08**	**11:08**	**13:08**	**14:08**	**15:08**	**16:08**	**17:08**	**18:08**	**19:08**	**21:08**	**21:08**	
651	Štětí,Hněvice,rozc.žel.st. 6	|	|			|	|	|	|	|	|	|	|	|	|	|	|	
651	**Štětí,Hněvice,žel.st.** 6 **příj.**	**5:12**	**6:12**			**9:12**	**11:12**	**13:12**	**14:12**	**15:12**	**16:12**	**17:12**	**18:12**	**19:12**	**21:12**	**21:12**	
651	**Štětí,Hněvice,žel.st.** 6 **odj.**	**5:14**		**6:44**		**9:14**	**11:14**	**13:14**	**14:14**	**15:14**	**16:14**	**17:14**	**18:14**		**21:14**	**21:14**	
651	Štětí,Hněvice,obec 6	5:16		6:46		9:16	11:16	13:16	14:16	15:16	16:16	17:16	18:16		21:16	21:16	
651	Štětí,Hněvice,čerp.st. 6	5:18		6:48		9:18	11:18	13:18	14:18	15:18	16:18	17:18	18:18		21:18	21:18	
658	Horní Počaply 5	5:20		6:50		9:20	11:20	13:20	14:20	15:20	16:20	17:20	18:20		21:20	21:20	
658	Horní Počaply,žel.st. 5	5:22		6:52		9:22	11:22	13:22	14:22	15:22	16:22	17:22	18:22		21:22	21:22	
682	Bechlín,ObÚ 6	5:28		6:58		9:28	11:28	13:28	14:28	15:28	16:28	17:28	18:28		21:28	21:28	
685	Krabčice 6	5:32		7:02		9:32	11:32	13:32	14:32	15:32	16:32	17:32	18:32		21:32	21:32	
685	Krabčice,Vesce,rozc.1.0 6	5:33		7:03		9:33	11:33	13:33	14:33	15:33	16:33	17:33	18:33		21:33	21:33	
661	Roudnice n.L.,Čihadla 7	5:35		7:05		9:35	11:35	13:35	14:35	15:35	16:35	17:35	18:35		21:35	21:35	
661	**Roudnice n.L.,Purkyňovo nám.** 7	**5:37**		**7:07**		**9:37**	**11:37**	**13:37**	**14:37**	**15:37**	**16:37**	**17:37**	**18:37**		**21:37**	**21:37**	
661	**Roudnice n.L.,aut.nádr.** 7	**5:40**		**7:10**		**9:40**	**11:40**	**13:40**	**14:40**	**15:40**	**16:40**	**17:40**	**18:40**		**21:40**	**21:40**	
	Délka spoje 01.04.2022 [km]	*40,200*	*6,800*	*16,400*	*26,000*	*40,200*	*18,000*	*40,200*	*39,400*	*40,200*	*23,200*	*40,200*	*40,200*	*6,800*	*29,200*	*29,200*	436,200
	Délka spoje 01.04.2022 [km]	*40,200*	*6,800*	*16,400*	*26,000*	*40,200*	*18,000*	*40,200*	*39,400*	*40,200*	*23,200*	*40,200*	*40,200*	*6,800*	*29,200*	*29,200*	436,200

Vysvětlivky: Databáze (101, 201), Databáze (101, 201)

- | spoj zastávkou projíždí
- ⌇ spoj jede po jiné trase
- ♿ odjezdy zpravidla zajišťuje nízkopodlažní vozidlo
- ⚒ jede v pracovních dnech
- † jede v neděli a ve státem uznávané svátky
- 1 5 nejede 15.4., 17.4., 5.7. a 28.10.
- 0 číslo tarifního pásma PID (v takto označených zastávkách je uznáván také Tarif PID)

635 Roudnice n. L.-Štětí-Hoštka-Úštěk

Doprava Ústeckého kraje **Platí od 01.04.2022**

Linka 552635: Přepravu zajišťuje: Dopravní společnost ÚK, p.o.,Velká Hradební 3118/48,400 02 Ústí nad Labem

		PRACOVNÍ DNY													SOBOTA + NEDĚLE	
Číslo spoje:		102	104	106	108	110	112	114	116	118	120	122	124	126	202	
Zóna	Zastávka	⚒ ♿	⚒ ♿	⚒ ♿	⚒ ♿	⚒ ♿	⚒ ♿	⚒ ♿	⚒ ♿	⚒52 ♿	⚒ ♿	⚒ ♿	⚒ ♿	⚒ ♿	†15 ♿	
661	**Roudnice n.L.,aut.nádr. 7**	**5:06**	**6:16**	**7:16**		**12:16**	**13:16**	**14:16**	**15:16**	**16:16**	**17:16**	**18:16**		**22:06**	**21:46**	
661	**Roudnice n.L.,Purkyňovo nám. 7**	**5:08**	**6:18**	**7:18**		**12:18**	**13:18**	**14:18**	**15:18**	**16:18**	**17:18**	**18:18**		**22:08**	**21:48**	
661	Roudnice n.L.,Čihadla 7	5:10	6:20	7:20		12:20	13:20	14:20	15:20	16:20	17:20	18:20		22:10	21:50	
685	Krabčice,Vesce,rozc.1.0 6	5:12	6:22	7:22		12:22	13:22	14:22	15:22	16:22	17:22	18:22		22:12	21:52	
685	Krabčice 6	5:13	6:23	7:23		12:23	13:23	14:23	15:23	16:23	17:23	18:23		22:13	21:53	
682	Bechlín,ObÚ 6	5:17	6:27	7:27		12:27	13:27	14:27	15:27	16:27	17:27	18:27		22:17	21:57	
658	Horní Počaply,žel.st. 5	5:23	6:33	7:33		12:33	13:33	14:33	15:33	16:33	17:33	18:33		22:23	22:03	
658	Horní Počaply 5	5:25	6:35	7:35		12:35	13:35	14:35	15:35	16:35	17:35	18:35		22:25	22:05	
651	Štětí,Hněvice,čerp.st. 6	5:27	6:37	7:37		12:37	13:37	14:37	15:37	16:37	17:37	18:37		22:27	22:07	
651	Štětí,Hněvice,obec 6	5:29	6:39	7:39		12:39	13:39	14:39	15:39	16:39	17:39	18:39		22:29	22:09	
651	**Štětí,Hněvice,žel.st. 6** **příj.**	**5:31**	**6:41**	**7:41**		**12:41**	**13:41**	**14:41**	**15:41**	**16:41**	**17:41**	**18:41**		**22:31**	**22:11**	
651	**Štětí,Hněvice,žel.st. 6** **odj.**	**5:33**	**6:43**		**9:43**	**12:43**	**13:43**	**14:43**	**15:43**	**16:43**	**17:43**	**18:43**	**19:43**	**22:33**	**22:13**	
651	Štětí,Hněvice,rozc.žel.st. 6	|	|		|	|	|	|	|	|	|	|	|	|	|	
651	**Štětí,Cihelná 6** **příj.**	**5:38**	**6:48**		**9:48**	**12:48**	**13:48**	**14:48**	**15:48**	**16:48**	**17:48**	**18:48**	**19:48**	**22:38**	**22:18**	
651	**Štětí,Cihelná 6** **odj.**	**5:39**	**6:49**		**9:49**	**12:49**	**13:49**	**14:49**	**15:49**	**16:49**	**17:49**	**18:49**	**19:49**	**22:39**	**22:19**	
651	Štětí,záv. 6	5:41	6:51		9:51	12:51	13:51	14:51	15:51	◖16:51	17:51	18:51	19:51	22:41	22:21	
654	Hoštka,Na vyhlídce 6	5:44	6:54		9:54	12:54	13:54	14:54	15:54	◖16:54	17:54	18:54	19:54	22:44	22:24	
654	**Hoštka,nám. 6**	**5:46**	**6:56**		**9:56**	**12:56**	**13:56**	**14:56**	**15:56**	**◖16:56**	**17:56**	**18:56**	**19:56**	**22:46**	**22:26**	
654	Hoštka,Malešov	5:51	7:01		10:01	13:01	14:01	15:01	16:01		18:01		20:01	◖22:51	◖22:31	
654	Hoštka,Malešov,rozc.	5:53	7:03		10:03	13:03	14:03	15:03	16:03		18:03		20:03	◖22:53	◖22:33	
637	**Drahobuz**	**5:55**	**7:05**		**10:05**	**13:05**	**14:05**	**15:05**	**16:05**		**18:05**		**20:05**	**◖22:55**	**◖22:35**	
634	Úštěk,Vědlice	5:58	7:08		10:08	13:08	14:08	15:08	16:08		18:08					
634	Úštěk,Julčín	⌇	⌇		⌇	⌇	◖14:11	⌇	⌇		⌇					
634	Úštěk,Vědlice	⌇	⌇		⌇	⌇	14:14	⌇	⌇		⌇					
637	Drahobuz,Strážiště,rozc.	5:59	7:09		10:09	13:09	14:15	15:09	16:09		18:09					
634	Úštěk,Rochov	6:01	7:11		10:11	13:11	14:17	15:11	16:11		18:11					
634	Úštěk,Tetčiněves	6:03	7:13		10:13	13:13	14:19	15:13	16:13		18:13					
631	Úštěk,Lhota,rozc.0.7	6:05	7:15		10:15	13:15	14:21	15:15	16:15		18:15					
631	Úštěk,údolí	6:08	7:18		10:18	13:18	14:24	15:18	16:18		18:18					
631	**Úštěk,nám.**	**6:09**	**7:19**		**10:19**	**13:19**	**14:25**	**15:19**	**16:19**		**18:19**					
631	**Úštěk,žel.st.**	**6:11**	**7:21**		**10:21**				**16:21**		**18:21**					
	Délka spoje 01.04.2022 [km]	*39,900*	*39,900*	*16,200*	*23,700*	*39,100*	*42,900*	*39,100*	*39,900*	*22,700*	*39,900*	*22,700*	*12,500*	*28,700*	*28,700*	435,900
	Délka spoje 01.04.2022 [km]	*39,900*	*39,900*	*16,200*	*23,700*	*39,100*	*42,900*	*39,100*	*39,900*	*22,700*	*39,900*	*22,700*	*12,500*	*28,700*	*28,700*	435,900

Vysvětlivky: Databáze (101, 201), Databáze (101, 201)

- | spoj zastávkou projíždí
- ⌇ spoj jede po jiné trase
- ♿ odjezdy zpravidla zajišťuje nízkopodlažní vozidlo
- ⚒ jede v pracovních dnech
- † jede v neděli a ve státem uznávané svátky
- 15 nejede 15.4., 17.4., 5.7. a 28.10.
- 52 nejede 14.4., od 1.7. do 31.8., 26.10. a 27.10.
- 0 číslo tarifního pásma PID (v takto označených zastávkách je uznáván také Tarif PID)
- ◖ spoj zastavuje jen pro vystupování

636 Úštěk-Liběšice-Polepy-Roudnice n. L.

Doprava Ústeckého kraje

~~**Platí od 12.12.2021**~~
Platí od 01.04.2022

Linka 552636: Přepravu zajišťuje: Dopravní společnost ÚK, p.o.,Velká Hradební 3118/48,400 02 Ústí nad Labem

PRACOVNÍ DNY

Číslo spoje:		101	103	105	111	117	151	151	121	153	153	125	127	127
Zóna	Zastávka	⚒ ♿	⚒ ♿	⚒ ♿	⚒ ♿	⚒ ♿	⚒ 52 ♿	⚒ 52 ♿	⚒ ♿	⚒ 52 ♿	⚒ 52 ♿	⚒ ♿	⚒ 31 ♿	⚒ ♿
631	**Úštěk,nám.**			**7:35**			~~**13:25**~~	**13:25**	**14:51**	~~**15:25**~~	**15:25**		~~**20:51**~~	**20:51**
631	Úštěk,žel.st. **příj.**			7:37			~~13:27~~	13:27	14:53	~~15:27~~	15:27		~~20:53~~	20:53
631	Úštěk,žel.st. **odj.**			7:38			~~13:28~~	13:28	14:54	~~15:28~~	15:28		~~20:54~~	20:54
631	Úštěk,předměstí			7:39			~~13:29~~	13:29	14:55	~~15:29~~	15:29		~~20:55~~	20:55
635	Liběšice,Zimoř			7:41			~~13:31~~	13:31	14:57	~~15:31~~	15:31		~~20:57~~	20:57
635	Liběšice,škola			⌇			~~13:33~~	13:33	⌇	~~15:33~~	15:33		⌇	⌇
635	**Liběšice** **příj.**			**7:43**			⌇	⌇	**14:59**	⌇	⌇		~~**20:59**~~	**20:59**
635	**Liběšice** **odj.**	**5:00**		**7:44**	**9:00**	**13:00**	⌇	⌇	**15:00**	⌇	⌇	**17:00**	~~**21:00**~~	**21:00**
673	Chotiněves	5:03		7:47	9:03	13:03	~~13:37~~	13:37	15:03	~~15:37~~	15:37	17:03	~~21:03~~	21:03
673	Chotiněves,Jištěrpy	5:05		7:49	9:05	13:05	~~13:39~~	13:39	15:05	~~15:39~~	15:39	17:05	~~21:05~~	21:05
671	Polepy,Libínky	5:07		7:51	9:07	13:07	~~13:41~~	13:41	15:07	~~15:41~~	15:41	17:07	~~21:07~~	21:07
671	Polepy,Hrušovany	5:09		7:53	9:09	13:09	~~13:43~~	13:43	15:09	~~15:43~~	15:43	17:09	~~21:09~~	21:09
671	**Polepy,žel.st.** **příj.**	**5:11**		**7:55**	**9:11**	**13:11**	⌇	⌇	**15:11**	⌇	⌇	**17:11**	~~**21:11**~~	**21:11**
671	**Polepy,žel.st.** **odj.**	~~**5:14**~~	**7:09**	**7:55**	**9:14**	**13:14**	⌇	⌇	**15:14**	⌇	⌇	**17:14**	~~**21:14**~~	**21:14**
671	**Polepy,škola**	**5:15**	**7:10**	**7:56**	**9:15**	**13:15**	~~**13:46**~~	**13:46**	**15:15**	~~**15:46**~~	**15:46**	**17:15**	~~**21:15**~~	**21:15**
671	Polepy,u přejezdu	5:16	7:11		9:16	13:16			15:16			17:16	~~21:16~~	21:16
655	Vrutice	5:18	7:13		9:18	13:18			15:18			17:18	~~21:18~~	21:18
655	Vrutice,Svařenice	5:19	7:14		9:19	13:19			15:19			17:19	~~21:19~~	21:19
655	Vrutice,Svařenice,Vrbická	5:20	7:15		9:20	13:20			15:20			17:20	~~21:20~~	21:20
656	Vrbice	5:22	7:17		9:22	13:22			15:22			17:22	~~21:22~~	21:22
656	Vrbice,Vetlá	5:25	7:20		9:25	13:25			15:25			17:25	~~21:25~~	21:25
668	Brzánky,rozc.	5:27	7:22		9:27	13:27			15:27			17:27	~~21:27~~	21:27
667	Kyškovice,Hamráček,rozc.	5:29	7:24		9:29	13:29			15:29			17:29	~~21:29~~	21:29
667	Kyškovice	5:31	7:26		9:31	13:31			15:31			17:31	~~21:31~~	21:31
667	Vědomice,rozc.0.7	5:34	7:29		9:34	13:34			15:34			17:34	~~21:34~~	21:34
661	**Roudnice n.L.,aut.nádr. 7** **příj.**	~~**5:36**~~	~~**7:31**~~		~~**9:36**~~	~~**13:36**~~			~~**15:36**~~			~~**17:36**~~	~~**21:36**~~	~~**21:36**~~
661	**Roudnice n.L.,aut.nádr. 7** **odj.**	~~**5:38**~~	~~**7:33**~~		~~**9:38**~~	~~**13:38**~~			~~**15:38**~~			~~**17:38**~~	~~**21:38**~~	~~**21:38**~~
661	Roudnice n.L.,Purkyňovo nám. 7	~~5:40~~	~~7:35~~		~~9:40~~	~~13:40~~			~~15:40~~			~~17:40~~	~~21:40~~	~~21:40~~
661	**Roudnice n.L.,Čihadla 7**	~~**5:42**~~	⌇		⌇	~~**13:42**~~			⌇			⌇	~~**21:42**~~	~~**21:42**~~
661	**Roudnice n.L.,nemocnice 7**		~~**7:37**~~		~~**9:42**~~				~~**15:42**~~			~~**17:42**~~		
	Délka spoje 12.12.2021 [km]	*23,300*	*14,800*	*13,500*	*22,700*	*23,300*	*13,900*		*27,600*	*13,900*		*22,700*	*28,200*	
	Délka spoje 01.04.2022 [km]	*23,300*	*14,800*	*13,500*	*22,700*	*23,300*		*13,900*	*27,600*		*13,900*	*22,700*		*28,200*

SOBOTA + NEDĚLE

Číslo spoje:		201	203	205	205	207	207	
Zóna	Zastávka	⑥† ♿O	⑥† ♿O	⑥† 24 ♿	⑥† ♿	† 15 ♿	† 15 ♿	
631	**Úštěk,nám.**	**8:51**	**12:51**	~~**16:51**~~	**16:51**	~~**20:59**~~	**20:59**	
631	Úštěk,žel.st. **příj.**	8:53	12:53	~~16:53~~	16:53	~~21:01~~	21:01	
631	Úštěk,žel.st. **odj.**	8:54	12:54	~~16:54~~	16:54	~~21:01~~	21:01	
631	Úštěk,předměstí	8:55	12:55	~~16:55~~	16:55	~~21:02~~	21:02	
635	Liběšice,Zimoř	8:57	12:57	~~16:57~~	16:57	~~21:04~~	21:04	
635	Liběšice,škola	⌇	⌇	⌇	⌇	⌇	⌇	
635	**Liběšice** **příj.**	**8:59**	**12:59**	~~**16:59**~~	**16:59**	~~**21:06**~~	**21:06**	
635	**Liběšice** **odj.**	**9:00**	**13:00**	~~**17:00**~~	**17:00**	~~**21:06**~~	**21:06**	
673	Chotiněves	9:03	13:03	~~17:03~~	17:03	~~21:09~~	21:09	
673	Chotiněves,Jištěrpy	9:05	13:05	~~17:05~~	17:05	~~21:11~~	21:11	
671	Polepy,Libínky	9:07	13:07	~~17:07~~	17:07	~~21:13~~	21:13	
671	Polepy,Hrušovany	9:09	13:09	~~17:09~~	17:09	~~21:15~~	21:15	
671	**Polepy,žel.st.** **příj.**	**9:11**	**13:11**	~~**17:11**~~	**17:11**	~~**21:17**~~	**21:17**	
671	**Polepy,žel.st.** **odj.**	**9:11**	**13:11**	~~**17:11**~~	**17:11**	~~**21:17**~~	**21:17**	
671	**Polepy,škola**	**9:12**	**13:12**	~~**17:12**~~	**17:12**	⌇	⌇	
671	Polepy,u přejezdu	9:13	13:13	~~17:13~~	17:13	~~21:18~~	21:18	
655	Vrutice	9:15	13:15	~~17:15~~	17:15	~~21:20~~	21:20	
655	Vrutice,Svařenice	9:16	13:16	~~17:16~~	17:16	~~21:21~~	21:21	
655	Vrutice,Svařenice,Vrbická	9:17	13:17	~~17:17~~	17:17	~~21:22~~	21:22	
656	Vrbice	9:19	13:19	~~17:19~~	17:19	~~21:24~~	21:24	
656	Vrbice,Vetlá	9:22	13:22	~~17:22~~	17:22	~~21:27~~	21:27	
668	Brzánky,rozc.	9:24	13:24	~~17:24~~	17:24	~~21:29~~	21:29	
667	Kyškovice,Hamráček,rozc.	9:26	13:26	~~17:26~~	17:26	~~21:31~~	21:31	
667	Kyškovice	9:28	13:28	~~17:28~~	17:28	~~21:33~~	21:33	
667	Vědomice,rozc.0.7	9:31	13:31	~~17:31~~	17:31	~~21:36~~	21:36	
661	**Roudnice n.L.,aut.nádr. 7** **příj.**	~~**9:33**~~	~~**13:33**~~	~~**17:33**~~	~~**17:33**~~	~~**21:38**~~	~~**21:38**~~	
661	**Roudnice n.L.,aut.nádr. 7** **odj.**					~~**21:38**~~	**21:38**	
661	Roudnice n.L.,Purkyňovo nám. 7					~~21:40~~	21:40	
661	**Roudnice n.L.,Čihadla 7**					~~**21:42**~~	**21:42**	
661	**Roudnice n.L.,nemocnice 7**							
	Délka spoje 12.12.2021 [km]	*26,600*	*26,600*	*26,600*		*27,000*		310,700
	Délka spoje 01.04.2022 [km]	*26,600*	*26,600*		*26,600*		*27,000*	310,700

Vysvětlivky: Databáze (101, 201), Databáze (101, 201)

- ⌇ spoj jede po jiné trase
- ♿ odjezdy zpravidla zajišťuje nízkopodlažní vozidlo
- ⚒ jede v pracovních dnech
- ⑥ jede v sobotu
- † jede v neděli a ve státem uznávané svátky
- 15 nejede od 24.12. do 25.12., 1.1., 15.4., 17.4., 5.7. a 28.10.
- 15 nejede 15.4., 17.4., 5.7. a 28.10.
- 24 nejede 24.12.
- 31 nejede 31.12.
- 52 nejede od 23.12. do 2.1., 4.2., od 14.3. do 20.3., 14.4., od 1.7. do 31.8., 26.10. a 27.10.
- 52 nejede 14.4., od 1.7. do 31.8., 26.10. a 27.10.
- 0 číslo tarifního pásma PID (v takto označených zastávkách je uznáván také Tarif PID)
- O spoj přepravuje jízdní kola od 2.4. do 30.10., nejvýše 20 kol

636 Roudnice n. L.-Polepy-Liběšice-Úštěk

Doprava Ústeckého kraje

~~**Platí od 12.12.2021**~~
Platí od 01.04.2022

Linka 552636: Přepravu zajišťuje: Dopravní společnost ÚK, p.o.,Velká Hradební 3118/48,400 02 Ústí nad Labem

		PRACOVNÍ DNY															SOBOTA + NEDĚLE						
Číslo spoje:		102	104	108	110	112	152	152	114	154	154	118	122	122	124	124	202	204	206	206	208	208	
Zóna	Zastávka	⚒ ♿	⚒ ♿	⚒ ♿	⚒ ♿	⚒ ♿	⚒ 52 ♿	⚒ 52 ♿	⚒ ♿	⚒ 52 ♿	⚒ 52 ♿	⚒ ♿	⚒ 31 ♿	⚒ ♿	⚒ 31 ♿	⚒ ♿	⑥† ♿O	⑥† ♿O	⑥† 24 ♿	⑥† ♿	† 15 ♿	† 15 ♿	
661	**Roudnice n.L.,nemocnice** 7				**10:12**	**12:12**						**16:12**	~~**18:12**~~	**18:12**									
661	**Roudnice n.L.,Čihadla** 7	**6:12**			⌇	⌇			**14:12**			⌇	⌇	⌇	~~**22:12**~~	**22:12**					~~**21:42**~~	**21:42**	
661	Roudnice n.L.,Purkyňovo nám. 7	6:14			10:14	12:14			14:14			16:14	~~18:14~~	18:14	~~22:14~~	22:14					~~21:44~~	21:44	
661	**Roudnice n.L.,aut.nádr.** 7 **přij.**	**6:17**			**10:17**	**12:17**			**14:17**			**16:17**	~~**18:17**~~	**18:17**	~~**22:17**~~	**22:17**					~~**21:47**~~	**21:47**	
661	**Roudnice n.L.,aut.nádr.** 7 **odj.**	**6:19**			**10:19**	**12:19**			**14:19**			**16:19**	~~**18:19**~~	**18:19**	~~**22:19**~~	**22:19**	**10:22**	**14:22**	~~**18:22**~~	**18:22**	~~**21:47**~~	**21:47**	
667	Vědomice,rozc.0.7	6:21			10:21	12:21			14:21			16:21	~~18:21~~	18:21	~~22:21~~	22:21	10:24	14:24	~~18:24~~	18:24	~~21:49~~	21:49	
667	Kyškovice	6:24			10:24	12:24			14:24			16:24	~~18:24~~	18:24	~~22:24~~	22:24	10:27	14:27	~~18:27~~	18:27	~~21:52~~	21:52	
667	Kyškovice,Hamráček,rozc.	6:26			10:26	12:26			14:26			16:26	~~18:26~~	18:26	~~22:26~~	22:26	10:29	14:29	~~18:29~~	18:29	~~21:54~~	21:54	
668	Brzánky,rozc.	6:28			10:28	12:28			14:28			16:28	~~18:28~~	18:28	~~22:28~~	22:28	10:31	14:31	~~18:31~~	18:31	~~21:56~~	21:56	
656	Vrbice,Vetlá	6:30			10:30	12:30			14:30			16:30	~~18:30~~	18:30	~~22:30~~	22:30	10:33	14:33	~~18:33~~	18:33	~~21:58~~	21:58	
656	Vrbice	6:33			10:33	12:33			14:33			16:33	~~18:33~~	18:33	~~22:33~~	22:33	10:36	14:36	~~18:36~~	18:36	~~22:01~~	22:01	
655	Vrutice,Svařenice,Vrbická	6:35			10:35	12:35			14:35			16:35	~~18:35~~	18:35	~~22:35~~	22:35	10:38	14:38	~~18:38~~	18:38	~~22:03~~	22:03	
655	Vrutice,Svařenice	6:36			10:36	12:36			14:36			16:36	~~18:36~~	18:36	~~22:36~~	22:36	10:39	14:39	~~18:39~~	18:39	~~22:04~~	22:04	
655	Vrutice	6:37			10:37	12:37			14:37			16:37	~~18:37~~	18:37	~~22:37~~	22:37	10:40	14:40	~~18:40~~	18:40	~~22:05~~	22:05	
671	Polepy,u přejezdu	6:39			10:39	12:39			14:39			16:39	~~18:39~~	18:39	~~22:39~~	22:39	10:42	14:42	~~18:42~~	18:42	~~22:07~~	22:07	
671	Polepy,škola	6:40		8:43	10:40	12:40	~~13:47~~	13:47	14:40	~~15:47~~	15:47	16:40	~~18:40~~	18:40	⌇	⌇	10:43	14:43	~~18:43~~	18:43	⌇	⌇	
671	**Polepy,žel.st.** **přij.**	**6:41**		**8:44**	**10:41**	**12:41**	~~**13:48**~~	**13:48**	**14:41**	~~**15:48**~~	**15:48**	**16:41**	~~**18:41**~~	**18:41**	~~**22:40**~~	**22:40**	**10:44**	**14:44**	~~**18:44**~~	**18:44**	~~**22:08**~~	**22:08**	
671	**Polepy,žel.st.** **odj.**	**6:44**	**7:29**	**8:44**	**10:44**	**12:44**	~~**13:49**~~	**13:49**	**14:44**	~~**15:49**~~	**15:49**	**16:44**	~~**18:44**~~	**18:44**	~~**22:42**~~	**22:42**	**10:44**	**14:44**	~~**18:44**~~	**18:44**	~~**22:08**~~	**22:08**	
671	Polepy,Hrušovany	6:46	7:31	8:46	10:46	12:46	~~13:51~~	13:51	14:46	~~15:51~~	15:51	16:46	~~18:46~~	18:46	~~22:44~~	22:44	10:46	14:46	~~18:46~~	18:46	◂~~22:10~~	◂22:10	
671	Polepy,Libínky	6:48	7:33	8:48	10:48	12:48	~~13:53~~	13:53	14:48	~~15:53~~	15:53	16:48	~~18:48~~	18:48	~~22:46~~	22:46	10:48	14:48	~~18:48~~	18:48	◂~~22:12~~	◂22:12	
673	Chotiněves,Jištěrpy	6:50	7:35	8:50	10:50	12:50	~~13:55~~	13:55	14:50	~~15:55~~	15:55	16:50	~~18:50~~	18:50	~~22:48~~	22:48	10:50	14:50	~~18:50~~	18:50	◂~~22:14~~	◂22:14	
673	Chotiněves	6:52	7:37	8:52	10:52	12:52	~~13:57~~	13:57	14:52	~~15:57~~	15:57	16:52	~~18:52~~	18:52	~~22:50~~	22:50	10:52	14:52	~~18:52~~	18:52	◂~~22:16~~	◂22:16	
635	**Liběšice** **přij.**	**6:55**	⌇	**8:55**	**10:55**	**12:55**	~~**14:00**~~	**14:00**	**14:55**	~~**16:00**~~	**16:00**	**16:55**	~~**18:55**~~	**18:55**	~~**22:53**~~	**22:53**	**10:55**	**14:55**	~~**18:55**~~	**18:55**	◂~~**22:19**~~	◂**22:19**	
635	**Liběšice** **odj.**	**6:57**	⌇		**10:57**				**14:57**				~~**18:57**~~	**18:57**	~~**22:55**~~	**22:55**	**10:56**	**14:56**	~~**18:56**~~	**18:56**	◂~~**22:19**~~	◂**22:19**	
635	Liběšice,škola	⌇	7:41		⌇				⌇				⌇	⌇	⌇	⌇	⌇	⌇	⌇	⌇	⌇	⌇	
635	Liběšice,Zimoř	6:59	7:43		10:59				14:59				~~18:59~~	18:59	~~22:57~~	22:57	10:58	14:58	~~18:58~~	18:58	◂~~22:21~~	◂22:21	
631	Úštěk,předměstí	7:01	7:45		11:01				15:01				~~19:01~~	19:01	~~22:59~~	22:59	11:00	15:00	~~19:00~~	19:00	◂~~22:23~~	◂22:23	
631	Úštěk,žel.st. **přij.**	7:02	|		11:02				15:02				~~19:02~~	19:02	~~23:00~~	23:00	11:01	15:01	~~19:01~~	19:01	◂~~22:24~~	◂22:24	
631	Úštěk,žel.st. **odj.**	7:03	|		11:03				15:03				~~19:03~~	19:03	~~23:01~~	23:01	11:02	15:02	~~19:02~~	19:02	◂~~22:24~~	◂22:24	
631	**Úštěk,nám.**	**7:05**	**7:48**		**11:05**				**15:05**				~~**19:05**~~	**19:05**	~~**23:03**~~	**23:03**	**11:04**	**15:04**	~~**19:04**~~	**19:04**	◂~~**22:26**~~	◂**22:26**	
	Délka spoje 12.12.2021 [km]	*28,400*	*13,300*	*8,600*	*27,800*	*22,900*	*8,600*		*28,400*	*8,600*		*22,900*	*27,800*		*27,300*		*26,500*	*26,500*	*26,500*		*27,300*		331,400
	Délka spoje 01.04.2022 [km]	*28,400*	*13,300*	*8,600*	*27,800*	*22,900*		*8,600*	*28,400*		*8,600*	*22,900*		*27,800*		*27,300*	*26,500*	*26,500*		*26,500*		*27,300*	331,400

Vysvětlivky: Databáze (101, 201), Databáze (101, 201)

|	spoj zastávkou projíždí
⌇	spoj jede po jiné trase
♿	odjezdy zpravidla zajišťuje nízkopodlažní vozidlo
⚒	jede v pracovních dnech
⑥	jede v sobotu
†	jede v neděli a ve státem uznávané svátky
15	nejede od 24.12. do 25.12., 1.1., 15.4., 17.4., 5.7. a 28.10.
15	nejede 15.4., 17.4., 5.7. a 28.10.
24	nejede 24.12.
31	nejede 31.12.
52	nejede od 23.12. do 2.1., 4.2., od 14.3. do 20.3., 14.4., od 1.7. do 31.8., 26.10. a 27.10.
52	nejede 14.4., od 1.7. do 31.8., 26.10. a 27.10.
0	číslo tarifního pásma PID (v takto označených zastávkách je uznáván také Tarif PID)
◂	spoj zastavuje jen pro vystupování
O	spoj přepravuje jízdní kola od 2.4. do 30.10., nejvýše 20 kol

680 Roudnice n. L.- Račiněves-Horní Beřkovice

Doprava Ústeckého kraje **Platí od 01.04.2022**

Linka 552680: Přepravu zajišťuje: Dopravní společnost ÚK, p.o.,Velká Hradební 3118/48,400 02 Ústí nad Labem

PRACOVNÍ DNY

Číslo spoje:		151	159	153	155	157	
Zóna	Zastávka	⚒ 5 2 ♿	⚒ 5 2 ♿	⚒ 5 2 ♿	⚒ 5 2 ♿	⚒ 5 2 ♿	
661	**Roudnice n.L.,aut.nádr. 7**	**6:30**		**11:32**			
661	**Roudnice n.L.,Purkyňovo nám. 7**	**6:32**		**11:34**			
661	Roudnice n.L.,nemocnice 7	⟆		11:36			
661	Roudnice n.L.,sídliště 7	⟆		11:37			
661	Roudnice n.L.,Na Kolečku 7	⟆		11:38			
661	Roudnice n.L.,Podlusky,Zahradní 7	⟆		11:39			
661	Roudnice n.L.,Podlusky,9.května 7	⟆		11:40			
773	Dušníky,čerp.st. 7	⟆		11:42			
772	Přestavlky,rozc.1.0 7	⟆		11:44			
688	Račiněves,Motorest rozc. 6	⟆		11:46			
688	Račiněves 6	⟆		11:49			
688	**Račiněves,otočka 6**	⟆	**7:30**	**11:50**	**12:25**	**13:50**	
691	Bříza 5	⟆	7:33	11:53	12:28	13:53	
693	Straškov-Vodochody,žel.st. 5	⟆	⟆	11:57	12:32	13:57	
693	Straškov-Vodochody,škola 5	⟆	7:41	11:58	12:33	13:58	
693	Straškov-Vodochody 5	⟆	7:42	11:59	12:34	13:59	
687	Vražkov 5	⟆	⟆	12:02	12:37	14:02	
696	**Mnetěš 5**	⟆	**7:48**		**12:41**	**14:06**	
661	Roudnice n.L.,Čihadla 7	6:34			⟆	⟆	
685	Krabčice,Vesce,rozc.1.0 6	6:36			⟆	⟆	
685	Krabčice 6	6:37			⟆	⟆	
685	Krabčice,Rovné,rozc.1.0 6	6:38			⟆	⟆	
694	Ctiněves,žel.st. 5	6:41			⟆	⟆	
694	Ctiněves 5	6:42			⟆	⟆	
695	Černouček 5	6:45			12:45	14:10	
699	Ledčice 5	⟆			12:48	14:13	
695	Černouček 5	⟆			|	|	
698	Horní Beřkovice,ObÚ 5	6:51			12:57	14:22	
698	Horní Beřkovice,žel.st. 5	6:52			12:58	14:23	
698	**Horní Beřkovice,točna 5**	**6:54**			**13:00**	**14:25**	
		14,100	*7,700*	*16,600*	*19,800*	*19,800*	78,000
		14,100	*7,700*	*16,600*	*19,800*	*19,800*	78,000

Vysvětlivky: Databáze (101), Databáze (101)

|	spoj zastávkou projíždí
⟆	spoj jede po jiné trase
♿	odjezdy zpravidla zajišťuje nízkopodlažní vozidlo
⚒	jede v pracovních dnech
5 2	nejede 14.4., od 1.7. do 31.8., 26.10. a 27.10.
	Na lince platí integrovaný tarif a smluvní přepravní podmínky Dopravy Ústeckého kraje. Informace o tarifu a smluvních přepravních podmínkách jsou k dispozici ve vozidlech na lince.
	Na lince platí integrovaný tarif a smluvní přepravní podmínky Dopravy Ústeckého kraje. Informace o tarifu a smluvních přepravních podmínkách jsou k dispozici ve vozidlech na lince.
0	číslo tarifního pásma PID (v takto označených zastávkách je uznáván také Tarif PID)

680 Horní Beřkovice-Račiněves-Roudnice n. L.

Doprava Ústeckého kraje **Platí od 01.04.2022**

Linka 552680: Přepravu zajišťuje: Dopravní společnost ÚK, p.o.,Velká Hradební 3118/48,400 02 Ústí nad Labem

PRACOVNÍ DNY

Číslo spoje:		148	150	152	154	156	158	
Zóna	Zastávka	⚒ 5 2 ♿	⚒ 5 2 ♿	⚒ 5 2 ♿	⚒ 5 2 ♿	⚒ 5 2 ♿	⚒ 5 2 ♿	
698	**Horní Beřkovice,točna** 5	**6:55**			**13:13**	**14:25**		
698	Horní Beřkovice,žel.st. 5	6:56			13:14	14:26		
698	Horní Beřkovice,ObÚ 5	6:58			13:16	14:28		
695	Černouček 5	7:03			13:21	14:33		
699	Ledčice 5 **příj.**	7:06			⌇	⌇		
699	Ledčice 5 **odj.**	7:07			⌇	⌇		
695	Černouček 5	|			⌇	⌇		
694	Ctiněves 5	⌇			13:24	14:36		
694	Ctiněves,žel.st. 5	⌇			13:25	14:37		
696	**Mnetěš** 5	**7:13**	**7:51**		**13:31**	**14:43**		
687	Vražkov 5	7:17	7:55	12:05	13:35	14:47		
693	Straškov-Vodochody 5	7:20	7:58	12:08	13:38	14:50		
693	Straškov-Vodochody,škola 5	7:21	7:59	12:09	13:39	14:51	15:19	
693	Straškov-Vodochody,žel.st. 5	7:22	8:00	12:10	13:40		15:20	
691	Bříza 5	7:26	8:04	12:14	13:44		15:24	
688	**Račiněves,otočka** 6	**7:29**	**8:07**	**12:17**	**13:47**		**15:27**	
688	Račiněves 6		8:08				15:28	
688	Račiněves,Motorest rozc. 6		8:11				15:31	
772	Přestavlky,rozc.1.0 7		8:13				⌇	
773	Dušníky,čerp.st. 7		8:15				⌇	
661	Roudnice n.L.,Podlusky,9.května 7		8:17				⌇	
661	Roudnice n.L.,Podlusky,Zahradní 7		8:18				⌇	
661	Roudnice n.L.,Na Kolečku 7		8:19				⌇	
661	Roudnice n.L.,sídliště 7		8:20				⌇	
661	Roudnice n.L.,nemocnice 7		8:21				⌇	
661	**Roudnice n.L.,Purkyňovo nám.** 7		**8:23**				**15:36**	
661	**Roudnice n.L.,aut.nádr.** 7		**8:26**				**15:39**	
		19,600	*18,700*	*6,400*	*18,000*	*13,900*	*11,600*	88,200
		19,600	*18,700*	*6,400*	*18,000*	*13,900*	*11,600*	88,200

Vysvětlivky: Databáze (101), Databáze (101)

|	spoj zastávkou projíždí
⌇	spoj jede po jiné trase
♿	odjezdy zpravidla zajišťuje nízkopodlažní vozidlo
⚒	jede v pracovních dnech
5 2	nejede 14.4., od 1.7. do 31.8., 26.10. a 27.10.
	Na lince platí integrovaný tarif a smluvní přepravní podmínky Dopravy Ústeckého kraje. Informace o tarifu a smluvních přepravních podmínkách jsou k dispozici ve vozidlech na lince.
	Na lince platí integrovaný tarif a smluvní přepravní podmínky Dopravy Ústeckého kraje. Informace o tarifu a smluvních přepravních podmínkách jsou k dispozici ve vozidlech na lince.
0	číslo tarifního pásma PID (v takto označených zastávkách je uznáván také Tarif PID)

PŘÍLOHA 1

VYMEZENÍ LINEK A SPOJŮ

ČÁST 1C

VÝKONY NA SPOJÍCH

OBLAST

Dolní Poohří

Vymezení linek a spojů

2022

Oblasti: Dolní Poohří
Dopravci: Dopravní společnost ÚK, p.o.
Provozovny: Dolní Poohří (DSÚK)

Oblast	Číslo linky	Název linky	Číslo spoje	Délka spoje	Období od-do	Výkon za období	Typ vozu	Počet spojů
(1)	(2)	(3)	(4)	(5)	(6)	(8)=(5)x(7)	(9)	(7)
Dolní Poohří	637	Litoměřice-Brozany n.Ohří-Libochovice	101	22,800	03.01.2022 - 30.12.2022	5745,600	SC_12	252
Dolní Poohří	637	Litoměřice-Brozany n.Ohří-Libochovice	102	27,200	03.01.2022 - 31.03.2022	1740,800	SC_12	64
Dolní Poohří	637	Litoměřice-Brozany n.Ohří-Libochovice	102	27,200	01.04.2022 - 30.12.2022	5113,600	SC_12	188
Dolní Poohří	637	Litoměřice-Brozany n.Ohří-Libochovice	103	28,600	03.01.2022 - 31.03.2022	1830,400	SC_12	64
Dolní Poohří	637	Litoměřice-Brozany n.Ohří-Libochovice	103	28,600	01.04.2022 - 30.12.2022	5376,800	DP_13	188
Dolní Poohří	637	Litoměřice-Brozany n.Ohří-Libochovice	104	27,200	03.01.2022 - 31.03.2022	1740,800	SC_12	64
Dolní Poohří	637	Litoměřice-Brozany n.Ohří-Libochovice	104	27,200	01.04.2022 - 30.12.2022	5113,600	DP_13	188
Dolní Poohří	637	Litoměřice-Brozany n.Ohří-Libochovice	105	30,200	03.01.2022 - 31.03.2022	1932,800	SC_12	64
Dolní Poohří	637	Litoměřice-Brozany n.Ohří-Libochovice	105	30,200	01.04.2022 - 30.12.2022	5677,600	DP_13	188
Dolní Poohří	637	Litoměřice-Brozany n.Ohří-Libochovice	106	28,700	03.01.2022 - 30.12.2022	7232,400	SC_12	252
Dolní Poohří	637	Litoměřice-Brozany n.Ohří-Libochovice	107	15,600	04.02.2022 - 27.10.2022	795,600	SC_12	51
Dolní Poohří	637	Litoměřice-Brozany n.Ohří-Libochovice	108	28,300	03.01.2022 - 31.03.2022	1811,200	SC_12	64
Dolní Poohří	637	Litoměřice-Brozany n.Ohří-Libochovice	108	28,300	01.04.2022 - 30.12.2022	5320,400	DP_13	188
Dolní Poohří	637	Litoměřice-Brozany n.Ohří-Libochovice	109	28,000	03.01.2022 - 31.03.2022	1792,000	SC_12	64
Dolní Poohří	637	Litoměřice-Brozany n.Ohří-Libochovice	109	28,000	01.04.2022 - 30.12.2022	5264,000	DP_13	188
Dolní Poohří	637	Litoměřice-Brozany n.Ohří-Libochovice	110	26,500	03.01.2022 - 31.03.2022	1696,000	SC_12	64
Dolní Poohří	637	Litoměřice-Brozany n.Ohří-Libochovice	110	26,500	01.04.2022 - 30.12.2022	4982,000	DP_13	188
Dolní Poohří	637	Litoměřice-Brozany n.Ohří-Libochovice	111	26,900	03.01.2022 - 31.03.2022	1721,600	SC_12	64
Dolní Poohří	637	Litoměřice-Brozany n.Ohří-Libochovice	111	26,900	01.04.2022 - 30.12.2022	5057,200	SC_12	188
Dolní Poohří	637	Litoměřice-Brozany n.Ohří-Libochovice	112	15,800	04.02.2022 - 27.10.2022	805,800	SC_12	51
Dolní Poohří	637	Litoměřice-Brozany n.Ohří-Libochovice	113	27,100	03.01.2022 - 31.03.2022	1734,400	SC_12	64
Dolní Poohří	637	Litoměřice-Brozany n.Ohří-Libochovice	113	27,100	01.04.2022 - 30.12.2022	5094,800	SC_12	188
Dolní Poohří	637	Litoměřice-Brozany n.Ohří-Libochovice	114	24,800	03.01.2022 - 31.03.2022	1587,200	SC_12	64
Dolní Poohří	637	Litoměřice-Brozany n.Ohří-Libochovice	114	24,800	01.04.2022 - 30.12.2022	4662,400	SC_12	188
Dolní Poohří	637	Litoměřice-Brozany n.Ohří-Libochovice	115	14,600	03.01.2022 - 31.03.2022	934,400	SC_12	64
Dolní Poohří	637	Litoměřice-Brozany n.Ohří-Libochovice	115	14,600	01.04.2022 - 10.06.2022	715,400	SC_12	49
Dolní Poohří	637	Litoměřice-Brozany n.Ohří-Libochovice	115	14,600	13.06.2022 - 30.12.2022	2029,400	SC_12	139
Dolní Poohří	637	Litoměřice-Brozany n.Ohří-Libochovice	151	17,000	03.01.2022 - 30.12.2022	3417,000	SC_12	201
Dolní Poohří	637	Litoměřice-Brozany n.Ohří-Libochovice	152	17,100	03.01.2022 - 30.12.2022	3437,100	SC_12	201
Dolní Poohří	638	Litoměřice-Mšené-lázně-Martiněves,Radeš	101	30,400	03.01.2022 - 31.03.2022	1945,600	SC_12	64
Dolní Poohří	638	Litoměřice-Mšené-lázně-Martiněves,Radeš	102	34,000	03.01.2022 - 31.03.2022	2176,000	SC_12	64
Dolní Poohří	638	Litoměřice-Mšené-lázně-Martiněves,Radeš	103	34,700	03.01.2022 - 31.03.2022	2220,800	SC_12	64
Dolní Poohří	638	Litoměřice-Mšené-lázně-Martiněves,Radeš	104	34,000	03.01.2022 - 31.03.2022	2176,000	SC_12	64
Dolní Poohří	638	Litoměřice-Mšené-lázně-Martiněves,Radeš	105	30,400	03.01.2022 - 31.03.2022	1945,600	SC_12	64
Dolní Poohří	638	Litoměřice-Mšené-lázně-Martiněves,Radeš	106	33,700	03.01.2022 - 31.03.2022	2156,800	SC_12	64
Dolní Poohří	638	Litoměřice-Mšené-lázně-Martiněves,Radeš	107	15,400	03.01.2022 - 31.03.2022	985,600	SC_12	64
Dolní Poohří	638	Litoměřice-Mšené-lázně-Martiněves,Radeš	108	34,200	03.01.2022 - 31.03.2022	2188,800	SC_12	64
Dolní Poohří	638	Litoměřice-Mšené-lázně-Martiněves,Radeš	109	34,700	03.01.2022 - 31.03.2022	2220,800	SC_12	64
Dolní Poohří	638	Litoměřice-Mšené-lázně-Martiněves,Radeš	110	15,000	03.01.2022 - 31.03.2022	960,000	SC_12	64
Dolní Poohří	638	Litoměřice-Mšené-lázně-Martiněves,Radeš	111	15,400	03.01.2022 - 31.03.2022	985,600	SC_12	64
Dolní Poohří	638	Litoměřice-Mšené-lázně-Martiněves,Radeš	112	29,600	03.01.2022 - 31.03.2022	1894,400	SC_12	64
Dolní Poohří	638	Litoměřice-Mšené-lázně-Martiněves,Radeš	113	34,700	03.01.2022 - 31.03.2022	2220,800	SC_12	64
Dolní Poohří	638	Litoměřice-Mšené-lázně-Martiněves,Radeš	114	34,000	03.01.2022 - 31.03.2022	2176,000	SC_12	64
Dolní Poohří	638	Litoměřice-Mšené-lázně-Martiněves,Radeš	115	30,400	03.01.2022 - 31.03.2022	1945,600	SC_12	64
Dolní Poohří	638	Litoměřice-Mšené-lázně-Martiněves,Radeš	116	34,000	03.01.2022 - 31.03.2022	2176,000	SC_12	64
Dolní Poohří	638	Litoměřice-Mšené-lázně-Martiněves,Radeš	117	34,700	03.01.2022 - 31.03.2022	2220,800	SC_12	64
Dolní Poohří	638	Litoměřice-Mšené-lázně-Martiněves,Radeš	118	24,100	03.01.2022 - 31.03.2022	1542,400	SC_12	64
Dolní Poohří	638	Litoměřice-Mšené-lázně-Martiněves,Radeš	119	34,700	03.01.2022 - 31.03.2022	2220,800	SC_12	64
Dolní Poohří	638	Litoměřice-Mšené-lázně-Martiněves,Radeš	120	34,000	03.01.2022 - 31.03.2022	2176,000	SC_12	64
Dolní Poohří	638	Litoměřice-Mšené-lázně-Martiněves,Radeš	121	34,700	03.01.2022 - 31.03.2022	2220,800	SC_12	64
Dolní Poohří	638	Litoměřice-Mšené-lázně-Martiněves,Radeš	122	34,000	03.01.2022 - 31.03.2022	2176,000	SC_12	64
Dolní Poohří	638	Litoměřice-Mšené-lázně-Martiněves,Radeš	123	34,700	03.01.2022 - 31.03.2022	2220,800	SC_12	64
Dolní Poohří	638	Litoměřice-Mšené-lázně-Martiněves,Radeš	124	34,000	03.01.2022 - 31.03.2022	2176,000	SC_12	64
Dolní Poohří	638	Litoměřice-Mšené-lázně-Martiněves,Radeš	125	30,400	03.01.2022 - 31.03.2022	1945,600	SC_12	64
Dolní Poohří	638	Litoměřice-Mšené-lázně-Martiněves,Radeš	126	34,000	03.01.2022 - 31.03.2022	2176,000	SC_12	64
Dolní Poohří	638	Litoměřice-Mšené-lázně-Martiněves,Radeš	127	30,400	03.01.2022 - 31.03.2022	1945,600	SC_12	64
Dolní Poohří	638	Litoměřice-Mšené-lázně-Martiněves,Radeš	128	28,300	03.01.2022 - 31.03.2022	1811,200	SC_12	64
Dolní Poohří	638	Litoměřice-Mšené-lázně-Martiněves,Radeš	129	27,300	03.01.2022 - 31.03.2022	1747,200	SC_12	64
Dolní Poohří	638	Litoměřice-Mšené-lázně-Martiněves,Radeš	130	28,300	03.01.2022 - 31.03.2022	1811,200	SC_12	64
Dolní Poohří	638	Litoměřice-Mšené-lázně-Martiněves,Radeš	131	10,100	03.01.2022 - 31.03.2022	646,400	SC_12	64
Dolní Poohří	638	Litoměřice-Mšené-lázně-Martiněves,Radeš	132	24,100	03.01.2022 - 31.03.2022	1542,400	SC_12	64
Dolní Poohří	638	Litoměřice-Mšené-lázně-Martiněves,Radeš	133	24,600	03.01.2022 - 31.03.2022	1574,400	SC_12	64
Dolní Poohří	638	Litoměřice-Mšené-lázně-Martiněves,Radeš	134	9,100	03.01.2022 - 31.03.2022	582,400	SC_12	64
Dolní Poohří	638	Litoměřice-Mšené-lázně-Martiněves,Radeš	201	30,400	01.01.2022 - 27.03.2022	790,400	SC_12	26
Dolní Poohří	638	Litoměřice-Mšené-lázně-Martiněves,Radeš	202	29,600	01.01.2022 - 27.03.2022	769,600	SC_12	26
Dolní Poohří	638	Litoměřice-Mšené-lázně-Martiněves,Radeš	203	30,400	01.01.2022 - 27.03.2022	790,400	SC_12	26
Dolní Poohří	638	Litoměřice-Mšené-lázně-Martiněves,Radeš	204	29,600	01.01.2022 - 27.03.2022	769,600	SC_12	26
Dolní Poohří	638	Litoměřice-Mšené-lázně-Martiněves,Radeš	205	30,400	01.01.2022 - 27.03.2022	790,400	SC_12	26
Dolní Poohří	638	Litoměřice-Mšené-lázně-Martiněves,Radeš	206	29,600	01.01.2022 - 27.03.2022	769,600	SC_12	26
Dolní Poohří	638	Litoměřice-Mšené-lázně-Martiněves,Radeš	207	30,400	01.01.2022 - 27.03.2022	790,400	SC_12	26
Dolní Poohří	638	Litoměřice-Mšené-lázně-Martiněves,Radeš	208	29,600	01.01.2022 - 27.03.2022	769,600	SC_12	26

Dolní Poohří	638	Litoměřice-Mšené-lázně-Martiněves,Radeš	209	30,400	01.01.2022 - 27.03.2022	790,400	SC_12	26
Dolní Poohří	638	Litoměřice-Mšené-lázně-Martiněves,Radeš	210	29,600	01.01.2022 - 27.03.2022	769,600	SC_12	26
Dolní Poohří	638	Litoměřice-Mšené-lázně-Martiněves,Radeš	211	30,400	01.01.2022 - 27.03.2022	790,400	SC_12	26
Dolní Poohří	638	Litoměřice-Mšené-lázně-Martiněves,Radeš	212	29,600	01.01.2022 - 27.03.2022	769,600	SC_12	26
Dolní Poohří	638	Litoměřice-Mšené-lázně-Martiněves,Radeš	213	30,400	02.01.2022 - 27.03.2022	395,200	SC_12	13
Dolní Poohří	638	Litoměřice-Mšené-lázně-Martiněves,Radeš	214	29,600	02.01.2022 - 27.03.2022	384,800	SC_12	13
Dolní Poohří	638	Litoměřice-Mšené-lázně-Martiněves,Radeš	215	15,400	02.01.2022 - 27.03.2022	200,200	SC_12	13
Dolní Poohří	638	Litoměřice-Mšené-lázně-Martiněves,Radeš	216	15,000	02.01.2022 - 27.03.2022	195,000	SC_12	13
Dolní Poohří	646	Roudnice n.Labem-Ledčice	101	17,800	03.01.2022 - 31.03.2022	1139,200	SC_12	64
Dolní Poohří	646	Roudnice n.Labem-Ledčice	102	16,800	03.01.2022 - 31.03.2022	1075,200	SC_12	64
Dolní Poohří	646	Roudnice n.Labem-Ledčice	103	11,800	04.02.2022 - 18.03.2022	70,800	SC_12	6
Dolní Poohří	646	Roudnice n.Labem-Ledčice	104	17,200	03.01.2022 - 31.03.2022	1100,800	SC_12	64
Dolní Poohří	646	Roudnice n.Labem-Ledčice	105	17,400	03.01.2022 - 31.03.2022	1113,600	SC_12	64
Dolní Poohří	646	Roudnice n.Labem-Ledčice	106	14,100	03.01.2022 - 31.03.2022	902,400	SC_12	64
Dolní Poohří	646	Roudnice n.Labem-Ledčice	107	17,400	03.01.2022 - 31.03.2022	1113,600	SC_12	64
Dolní Poohří	646	Roudnice n.Labem-Ledčice	108	11,800	04.02.2022 - 18.03.2022	70,800	SC_12	6
Dolní Poohří	646	Roudnice n.Labem-Ledčice	109	16,400	03.01.2022 - 31.03.2022	1049,600	SC_12	64
Dolní Poohří	646	Roudnice n.Labem-Ledčice	110	17,800	03.01.2022 - 31.03.2022	1139,200	SC_12	64
Dolní Poohří	646	Roudnice n.Labem-Ledčice	111	16,400	03.01.2022 - 31.03.2022	1049,600	SC_12	64
Dolní Poohří	646	Roudnice n.Labem-Ledčice	112	16,800	03.01.2022 - 31.03.2022	1075,200	SC_12	64
Dolní Poohří	646	Roudnice n.Labem-Ledčice	113	16,400	03.01.2022 - 31.03.2022	1049,600	SC_12	64
Dolní Poohří	646	Roudnice n.Labem-Ledčice	114	16,800	03.01.2022 - 31.03.2022	1075,200	SC_12	64
Dolní Poohří	646	Roudnice n.Labem-Ledčice	115	17,400	03.01.2022 - 31.03.2022	1113,600	SC_12	64
Dolní Poohří	646	Roudnice n.Labem-Ledčice	116	13,100	03.01.2022 - 31.03.2022	838,400	SC_12	64
Dolní Poohří	646	Roudnice n.Labem-Ledčice	117	16,400	03.01.2022 - 31.03.2022	1049,600	SC_12	64
Dolní Poohří	646	Roudnice n.Labem-Ledčice	118	17,800	03.01.2022 - 31.03.2022	1139,200	SC_12	64
Dolní Poohří	646	Roudnice n.Labem-Ledčice	119	17,400	03.01.2022 - 31.03.2022	1113,600	SC_12	64
Dolní Poohří	646	Roudnice n.Labem-Ledčice	120	16,800	03.01.2022 - 31.03.2022	1075,200	SC_12	64
Dolní Poohří	646	Roudnice n.Labem-Ledčice	121	17,400	03.01.2022 - 31.03.2022	1113,600	SC_12	64
Dolní Poohří	646	Roudnice n.Labem-Ledčice	122	17,800	03.01.2022 - 31.03.2022	1139,200	SC_12	64
Dolní Poohří	646	Roudnice n.Labem-Ledčice	123	17,400	03.01.2022 - 31.03.2022	1113,600	SC_12	64
Dolní Poohří	646	Roudnice n.Labem-Ledčice	124	17,800	03.01.2022 - 31.03.2022	1139,200	SC_12	64
Dolní Poohří	646	Roudnice n.Labem-Ledčice	125	17,000	03.01.2022 - 31.03.2022	1088,000	SC_12	64
Dolní Poohří	646	Roudnice n.Labem-Ledčice	126	17,200	03.01.2022 - 31.03.2022	1100,800	SC_12	64
Dolní Poohří	646	Roudnice n.Labem-Ledčice	127	16,400	03.01.2022 - 31.03.2022	1049,600	SC_12	64
Dolní Poohří	646	Roudnice n.Labem-Ledčice	128	17,800	03.01.2022 - 31.03.2022	1139,200	SC_12	64
Dolní Poohří	646	Roudnice n.Labem-Ledčice	130	19,200	03.01.2022 - 31.03.2022	1113,600	SC_12	58
Dolní Poohří	646	Roudnice n.Labem-Ledčice	140	2,300	03.01.2022 - 31.03.2022	147,200	SC_12	64
Dolní Poohří	646	Roudnice n.Labem-Ledčice	141	2,800	03.01.2022 - 31.03.2022	179,200	SC_12	64
Dolní Poohří	646	Roudnice n.Labem-Ledčice	143	2,800	03.01.2022 - 31.03.2022	179,200	SC_12	64
Dolní Poohří	646	Roudnice n.Labem-Ledčice	144	2,300	03.01.2022 - 31.03.2022	147,200	SC_12	64
Dolní Poohří	646	Roudnice n.Labem-Ledčice	145	2,000	03.01.2022 - 31.03.2022	128,000	SC_12	64
Dolní Poohří	646	Roudnice n.Labem-Ledčice	201	17,400	01.01.2022 - 27.03.2022	452,400	SC_12	26
Dolní Poohří	646	Roudnice n.Labem-Ledčice	202	17,800	01.01.2022 - 27.03.2022	462,800	SC_12	26
Dolní Poohří	646	Roudnice n.Labem-Ledčice	203	17,400	01.01.2022 - 27.03.2022	452,400	SC_12	26
Dolní Poohří	646	Roudnice n.Labem-Ledčice	204	17,800	01.01.2022 - 27.03.2022	462,800	SC_12	26
Dolní Poohří	646	Roudnice n.Labem-Ledčice	205	17,400	01.01.2022 - 27.03.2022	452,400	SC_12	26
Dolní Poohří	646	Roudnice n.Labem-Ledčice	206	17,800	01.01.2022 - 27.03.2022	462,800	SC_12	26
Dolní Poohří	646	Roudnice n.Labem-Ledčice	207	2,800	02.01.2022 - 27.03.2022	36,400	SC_12	13
Dolní Poohří	646	Roudnice n.Labem-Ledčice	208	18,200	02.01.2022 - 27.03.2022	236,600	SC_12	13
Dolní Poohří	650	Litoměřice-Mšené-lázně-Slaný	1101	28,120	01.04.2022 - 30.12.2022	5286,560	SC_12	188
Dolní Poohří	650	Litoměřice-Mšené-lázně-Slaný	1102	43,430	01.04.2022 - 30.12.2022	8164,840	SC_12	188
Dolní Poohří	650	Litoměřice-Mšené-lázně-Slaný	1103	52,720	01.04.2022 - 30.12.2022	9911,360	SC_12	188
Dolní Poohří	650	Litoměřice-Mšené-lázně-Slaný	1104	43,430	01.04.2022 - 30.12.2022	8164,840	SC_12	188
Dolní Poohří	650	Litoměřice-Mšené-lázně-Slaný	1105	52,720	01.04.2022 - 30.12.2022	9911,360	SC_12	188
Dolní Poohří	650	Litoměřice-Mšené-lázně-Slaný	1106	52,190	01.04.2022 - 30.12.2022	9811,720	SC_12	188
Dolní Poohří	650	Litoměřice-Mšené-lázně-Slaný	1107	52,720	01.04.2022 - 30.12.2022	9911,360	SC_12	188
Dolní Poohří	650	Litoměřice-Mšené-lázně-Slaný	1108	52,490	01.04.2022 - 30.12.2022	9868,120	SC_12	188
Dolní Poohří	650	Litoměřice-Mšené-lázně-Slaný	1109	15,400	01.04.2022 - 30.12.2022	2895,200	SC_12	188
Dolní Poohří	650	Litoměřice-Mšené-lázně-Slaný	1110	15,000	01.04.2022 - 30.12.2022	2820,000	SC_12	188
Dolní Poohří	650	Litoměřice-Mšené-lázně-Slaný	1111	52,720	01.04.2022 - 30.12.2022	9911,360	SC_12	188
Dolní Poohří	650	Litoměřice-Mšené-lázně-Slaný	1112	52,290	01.04.2022 - 30.12.2022	9830,520	SC_12	188
Dolní Poohří	650	Litoměřice-Mšené-lázně-Slaný	1113	24,600	01.04.2022 - 30.12.2022	4624,800	SC_12	188
Dolní Poohří	650	Litoměřice-Mšené-lázně-Slaný	1114	52,290	01.04.2022 - 30.12.2022	9830,520	SC_12	188
Dolní Poohří	650	Litoměřice-Mšené-lázně-Slaný	1115	52,720	01.04.2022 - 30.12.2022	9911,360	SC_12	188
Dolní Poohří	650	Litoměřice-Mšené-lázně-Slaný	1116	24,100	01.04.2022 - 30.12.2022	4530,800	SC_12	188
Dolní Poohří	650	Litoměřice-Mšené-lázně-Slaný	1117	52,720	01.04.2022 - 30.12.2022	9911,360	SC_12	188
Dolní Poohří	650	Litoměřice-Mšené-lázně-Slaný	1118	52,290	01.04.2022 - 30.12.2022	9830,520	SC_12	188
Dolní Poohří	650	Litoměřice-Mšené-lázně-Slaný	1119	52,720	01.04.2022 - 30.12.2022	9911,360	SC_12	188
Dolní Poohří	650	Litoměřice-Mšené-lázně-Slaný	1120	52,290	01.04.2022 - 30.12.2022	9830,520	SC_12	188
Dolní Poohří	650	Litoměřice-Mšené-lázně-Slaný	1121	52,720	01.04.2022 - 30.12.2022	9911,360	SC_12	188
Dolní Poohří	650	Litoměřice-Mšené-lázně-Slaný	1122	52,290	01.04.2022 - 30.12.2022	9830,520	SC_12	188
Dolní Poohří	650	Litoměřice-Mšené-lázně-Slaný	1123	52,720	01.04.2022 - 30.12.2022	9911,360	SC_12	188
Dolní Poohří	650	Litoměřice-Mšené-lázně-Slaný	1124	52,290	01.04.2022 - 30.12.2022	9830,520	SC_12	188
Dolní Poohří	650	Litoměřice-Mšené-lázně-Slaný	1125	30,400	01.04.2022 - 30.12.2022	5715,200	SC_12	188
Dolní Poohří	650	Litoměřice-Mšené-lázně-Slaný	1126	52,290	01.04.2022 - 30.12.2022	9830,520	SC_12	188
Dolní Poohří	650	Litoměřice-Mšené-lázně-Slaný	1127	52,720	01.04.2022 - 30.12.2022	9911,360	SC_12	188
Dolní Poohří	650	Litoměřice-Mšené-lázně-Slaný	1128	52,290	01.04.2022 - 30.12.2022	9830,520	SC_12	188
Dolní Poohří	650	Litoměřice-Mšené-lázně-Slaný	1129	30,400	01.04.2022 - 30.12.2022	5715,200	SC_12	188
Dolní Poohří	650	Litoměřice-Mšené-lázně-Slaný	1130	29,600	01.04.2022 - 30.12.2022	5564,800	SC_12	188
Dolní Poohří	650	Litoměřice-Mšené-lázně-Slaný	1131	52,720	01.04.2022 - 30.12.2022	9911,360	SC_12	188
Dolní Poohří	650	Litoměřice-Mšené-lázně-Slaný	1132	52,290	01.04.2022 - 30.12.2022	9830,520	SC_12	188

Dolní Poohří	650	Litoměřice-Mšené-lázně-Slaný	1133	30,400	01.04.2022 - 30.12.2022	5715,200	SC_12	188
Dolní Poohří	650	Litoměřice-Mšené-lázně-Slaný	1134	49,190	01.04.2022 - 30.12.2022	9247,720	SC_12	188
Dolní Poohří	650	Litoměřice-Mšené-lázně-Slaný	1135	30,300	01.04.2022 - 30.12.2022	5696,400	SC_12	188
Dolní Poohří	650	Litoměřice-Mšené-lázně-Slaný	4201	52,720	02.04.2022 - 31.12.2022	4586,640	DP_13	87
Dolní Poohří	650	Litoměřice-Mšené-lázně-Slaný	4202	29,600	02.04.2022 - 31.12.2022	2575,200	DP_13	87
Dolní Poohří	650	Litoměřice-Mšené-lázně-Slaný	4203	30,400	02.04.2022 - 31.12.2022	2644,800	DP_13	87
Dolní Poohří	650	Litoměřice-Mšené-lázně-Slaný	4204	52,290	02.04.2022 - 31.12.2022	4549,230	DP_13	87
Dolní Poohří	650	Litoměřice-Mšené-lázně-Slaný	4205	52,720	02.04.2022 - 31.12.2022	4586,640	DP_13	87
Dolní Poohří	650	Litoměřice-Mšené-lázně-Slaný	4206	29,600	02.04.2022 - 31.12.2022	2575,200	DP_13	87
Dolní Poohří	650	Litoměřice-Mšené-lázně-Slaný	4207	30,400	02.04.2022 - 31.12.2022	2644,800	DP_13	87
Dolní Poohří	650	Litoměřice-Mšené-lázně-Slaný	4208	52,290	02.04.2022 - 31.12.2022	4549,230	DP_13	87
Dolní Poohří	650	Litoměřice-Mšené-lázně-Slaný	4209	52,720	02.04.2022 - 31.12.2022	4586,640	DP_13	87
Dolní Poohří	650	Litoměřice-Mšené-lázně-Slaný	4210	29,600	02.04.2022 - 31.12.2022	2575,200	DP_13	87
Dolní Poohří	650	Litoměřice-Mšené-lázně-Slaný	4211	30,400	02.04.2022 - 31.12.2022	2644,800	DP_13	87
Dolní Poohří	650	Litoměřice-Mšené-lázně-Slaný	4212	52,290	02.04.2022 - 31.12.2022	4549,230	DP_13	87
Dolní Poohří	650	Litoměřice-Mšené-lázně-Slaný	4213	52,720	02.04.2022 - 31.12.2022	4533,920	DP_13	86
Dolní Poohří	650	Litoměřice-Mšené-lázně-Slaný	4214	52,290	02.04.2022 - 31.12.2022	4496,940	DP_13	86
Dolní Poohří	650	Litoměřice-Mšené-lázně-Slaný	4215	30,400	03.04.2022 - 26.12.2022	1276,800	DP_13	42
Dolní Poohří	650	Litoměřice-Mšené-lázně-Slaný	4216	29,600	03.04.2022 - 26.12.2022	1243,200	DP_13	42
Dolní Poohří	651	Litoměřice-Lovosice-Malé Žernoseky	101	13,000	03.01.2022 - 31.03.2022	832,000	SC_12	64
Dolní Poohří	651	Litoměřice-Lovosice-Malé Žernoseky	101	13,000	01.04.2022 - 30.12.2022	2444,000	DP_13	188
Dolní Poohří	651	Litoměřice-Lovosice-Malé Žernoseky	102	13,200	03.01.2022 - 31.03.2022	844,800	SC_12	64
Dolní Poohří	651	Litoměřice-Lovosice-Malé Žernoseky	102	13,200	01.04.2022 - 30.12.2022	2481,600	DP_13	188
Dolní Poohří	651	Litoměřice-Lovosice-Malé Žernoseky	103	11,800	03.01.2022 - 31.03.2022	755,200	SC_12	64
Dolní Poohří	651	Litoměřice-Lovosice-Malé Žernoseky	103	11,800	01.04.2022 - 30.12.2022	2218,400	SC_12	188
Dolní Poohří	651	Litoměřice-Lovosice-Malé Žernoseky	104	12,000	03.01.2022 - 31.03.2022	768,000	SC_12	64
Dolní Poohří	651	Litoměřice-Lovosice-Malé Žernoseky	104	12,000	01.04.2022 - 30.12.2022	2256,000	DP_13	188
Dolní Poohří	651	Litoměřice-Lovosice-Malé Žernoseky	105	9,500	03.01.2022 - 31.03.2022	608,000	SC_12	64
Dolní Poohří	651	Litoměřice-Lovosice-Malé Žernoseky	105	9,500	01.04.2022 - 30.12.2022	1786,000	SC_12	188
Dolní Poohří	651	Litoměřice-Lovosice-Malé Žernoseky	106	12,000	03.01.2022 - 31.03.2022	768,000	SC_12	64
Dolní Poohří	651	Litoměřice-Lovosice-Malé Žernoseky	106	12,000	01.04.2022 - 30.12.2022	2256,000	SC_12	188
Dolní Poohří	651	Litoměřice-Lovosice-Malé Žernoseky	107	11,800	03.01.2022 - 31.03.2022	755,200	SC_12	64
Dolní Poohří	651	Litoměřice-Lovosice-Malé Žernoseky	107	11,800	01.04.2022 - 30.12.2022	2218,400	DP_13	188
Dolní Poohří	651	Litoměřice-Lovosice-Malé Žernoseky	108	12,000	03.01.2022 - 31.03.2022	768,000	SC_12	64
Dolní Poohří	651	Litoměřice-Lovosice-Malé Žernoseky	108	12,000	01.04.2022 - 30.12.2022	2256,000	SC_12	188
Dolní Poohří	651	Litoměřice-Lovosice-Malé Žernoseky	109	9,500	03.01.2022 - 30.12.2022	2394,000	SC_12	252
Dolní Poohří	651	Litoměřice-Lovosice-Malé Žernoseky	111	3,500	03.01.2022 - 30.12.2022	882,000	SC_12	252
Dolní Poohří	651	Litoměřice-Lovosice-Malé Žernoseky	112	9,700	03.01.2022 - 31.03.2022	620,800	SC_12	64
Dolní Poohří	651	Litoměřice-Lovosice-Malé Žernoseky	112	9,700	01.04.2022 - 30.12.2022	1823,600	SC_12	188
Dolní Poohří	651	Litoměřice-Lovosice-Malé Žernoseky	113	11,800	03.01.2022 - 31.03.2022	755,200	SC_12	64
Dolní Poohří	651	Litoměřice-Lovosice-Malé Žernoseky	113	11,800	01.04.2022 - 30.12.2022	2218,400	DP_13	188
Dolní Poohří	651	Litoměřice-Lovosice-Malé Žernoseky	114	12,000	03.01.2022 - 31.03.2022	768,000	SC_12	64
Dolní Poohří	651	Litoměřice-Lovosice-Malé Žernoseky	114	12,000	01.04.2022 - 30.12.2022	2256,000	DP_13	188
Dolní Poohří	651	Litoměřice-Lovosice-Malé Žernoseky	115	13,000	03.01.2022 - 31.03.2022	832,000	SC_12	64
Dolní Poohří	651	Litoměřice-Lovosice-Malé Žernoseky	115	13,000	01.04.2022 - 30.12.2022	2444,000	SC_12	188
Dolní Poohří	651	Litoměřice-Lovosice-Malé Žernoseky	116	12,000	03.01.2022 - 30.12.2022	3024,000	SC_12	252
Dolní Poohří	651	Litoměřice-Lovosice-Malé Žernoseky	117	11,800	03.01.2022 - 30.12.2022	2973,600	SC_12	252
Dolní Poohří	651	Litoměřice-Lovosice-Malé Žernoseky	118	13,200	03.01.2022 - 31.03.2022	844,800	SC_12	64
Dolní Poohří	651	Litoměřice-Lovosice-Malé Žernoseky	118	13,200	01.04.2022 - 30.12.2022	2481,600	DP_13	188
Dolní Poohří	651	Litoměřice-Lovosice-Malé Žernoseky	119	11,800	03.01.2022 - 31.03.2022	755,200	SC_12	64
Dolní Poohří	651	Litoměřice-Lovosice-Malé Žernoseky	119	11,800	01.04.2022 - 30.12.2022	2218,400	SC_12	188
Dolní Poohří	651	Litoměřice-Lovosice-Malé Žernoseky	120	12,000	03.01.2022 - 31.03.2022	768,000	SC_12	64
Dolní Poohří	651	Litoměřice-Lovosice-Malé Žernoseky	120	12,000	01.04.2022 - 30.12.2022	2256,000	SC_12	188
Dolní Poohří	651	Litoměřice-Lovosice-Malé Žernoseky	121	11,800	03.01.2022 - 31.03.2022	755,200	SC_12	64
Dolní Poohří	651	Litoměřice-Lovosice-Malé Žernoseky	121	11,800	01.04.2022 - 30.12.2022	2218,400	DP_13	188
Dolní Poohří	651	Litoměřice-Lovosice-Malé Žernoseky	122	12,000	03.01.2022 - 30.12.2022	3024,000	SC_12	252
Dolní Poohří	651	Litoměřice-Lovosice-Malé Žernoseky	123	11,800	03.01.2022 - 31.03.2022	755,200	SC_12	64
Dolní Poohří	651	Litoměřice-Lovosice-Malé Žernoseky	123	11,800	01.04.2022 - 30.12.2022	2218,400	DP_13	188
Dolní Poohří	651	Litoměřice-Lovosice-Malé Žernoseky	124	12,000	03.01.2022 - 31.03.2022	768,000	SC_12	64
Dolní Poohří	651	Litoměřice-Lovosice-Malé Žernoseky	124	12,000	01.04.2022 - 30.12.2022	2256,000	SC_12	188
Dolní Poohří	651	Litoměřice-Lovosice-Malé Žernoseky	125	4,900	03.01.2022 - 30.12.2022	1234,800	SC_12	252
Dolní Poohří	651	Litoměřice-Lovosice-Malé Žernoseky	126	12,000	03.01.2022 - 31.03.2022	768,000	SC_12	64
Dolní Poohří	651	Litoměřice-Lovosice-Malé Žernoseky	126	12,000	01.04.2022 - 30.12.2022	2256,000	DP_13	188
Dolní Poohří	651	Litoměřice-Lovosice-Malé Žernoseky	127	8,300	03.01.2022 - 31.03.2022	531,200	SC_12	64
Dolní Poohří	651	Litoměřice-Lovosice-Malé Žernoseky	127	8,300	01.04.2022 - 30.12.2022	1560,400	DP_13	188
Dolní Poohří	651	Litoměřice-Lovosice-Malé Žernoseky	141	3,500	03.01.2022 - 31.03.2022	224,000	SC_12	64
Dolní Poohří	651	Litoměřice-Lovosice-Malé Žernoseky	141	3,500	01.04.2022 - 30.12.2022	658,000	SC_12	188
Dolní Poohří	652	Lovosice-Chotěšov-Libochovice	101	18,900	03.01.2022 - 30.12.2022	4762,800	SC_12	252
Dolní Poohří	652	Lovosice-Chotěšov-Libochovice	102	18,800	03.01.2022 - 30.12.2022	4737,600	SC_12	252
Dolní Poohří	652	Lovosice-Chotěšov-Libochovice	103	17,000	03.01.2022 - 31.03.2022	1088,000	SC_12	64
Dolní Poohří	652	Lovosice-Chotěšov-Libochovice	103	17,000	01.04.2022 - 30.12.2022	3196,000	DP_13	188
Dolní Poohří	652	Lovosice-Chotěšov-Libochovice	104	17,400	03.01.2022 - 31.03.2022	1113,600	SC_12	64
Dolní Poohří	652	Lovosice-Chotěšov-Libochovice	104	17,400	01.04.2022 - 30.12.2022	3271,200	SC_12	188
Dolní Poohří	652	Lovosice-Chotěšov-Libochovice	105	7,200	03.01.2022 - 31.03.2022	417,600	SC_12	58
Dolní Poohří	652	Lovosice-Chotěšov-Libochovice	105	7,200	01.04.2022 - 30.12.2022	1029,600	SC_12	143
Dolní Poohří	652	Lovosice-Chotěšov-Libochovice	106	16,900	03.01.2022 - 31.03.2022	1081,600	SC_12	64
Dolní Poohří	652	Lovosice-Chotěšov-Libochovice	106	16,900	01.04.2022 - 30.12.2022	3177,200	DP_13	188
Dolní Poohří	652	Lovosice-Chotěšov-Libochovice	107	17,000	03.01.2022 - 31.03.2022	1088,000	SC_12	64
Dolní Poohří	652	Lovosice-Chotěšov-Libochovice	107	17,000	01.04.2022 - 30.12.2022	3196,000	SC_12	188
Dolní Poohří	652	Lovosice-Chotěšov-Libochovice	108	16,900	03.01.2022 - 31.03.2022	1081,600	SC_12	64
Dolní Poohří	652	Lovosice-Chotěšov-Libochovice	108	16,900	01.04.2022 - 30.12.2022	3177,200	SC_12	188
Dolní Poohří	652	Lovosice-Chotěšov-Libochovice	109	17,000	03.01.2022 - 31.03.2022	1088,000	SC_12	64

Dolní Poohří	652	Lovosice-Chotěšov-Libochovice	109	17,000	01.04.2022 - 30.12.2022	3196,000	DP_13	188
Dolní Poohří	652	Lovosice-Chotěšov-Libochovice	110	16,900	03.01.2022 - 31.03.2022	1081,600	SC_12	64
Dolní Poohří	652	Lovosice-Chotěšov-Libochovice	110	16,900	01.04.2022 - 30.12.2022	3177,200	DP_13	188
Dolní Poohří	652	Lovosice-Chotěšov-Libochovice	111	17,000	03.01.2022 - 31.03.2022	1088,000	SC_12	64
Dolní Poohří	652	Lovosice-Chotěšov-Libochovice	111	17,000	01.04.2022 - 30.12.2022	3196,000	SC_12	188
Dolní Poohří	652	Lovosice-Chotěšov-Libochovice	112	18,800	03.01.2022 - 30.12.2022	4737,600	SC_12	252
Dolní Poohří	652	Lovosice-Chotěšov-Libochovice	113	18,400	03.01.2022 - 30.12.2022	4636,800	SC_12	252
Dolní Poohří	652	Lovosice-Chotěšov-Libochovice	114	18,300	03.01.2022 - 30.12.2022	4611,600	SC_12	252
Dolní Poohří	652	Lovosice-Chotěšov-Libochovice	115	18,900	03.01.2022 - 30.12.2022	4762,800	SC_12	252
Dolní Poohří	652	Lovosice-Chotěšov-Libochovice	116	16,900	03.01.2022 - 30.12.2022	4258,800	SC_12	252
Dolní Poohří	652	Lovosice-Chotěšov-Libochovice	117	17,500	03.01.2022 - 30.12.2022	4410,000	SC_12	252
Dolní Poohří	652	Lovosice-Chotěšov-Libochovice	118	16,900	03.01.2022 - 31.03.2022	1081,600	SC_12	64
Dolní Poohří	652	Lovosice-Chotěšov-Libochovice	118	16,900	01.04.2022 - 30.12.2022	3177,200	SC_12	188
Dolní Poohří	652	Lovosice-Chotěšov-Libochovice	119	17,000	03.01.2022 - 31.03.2022	1088,000	SC_12	64
Dolní Poohří	652	Lovosice-Chotěšov-Libochovice	119	17,000	01.04.2022 - 30.12.2022	3196,000	SC_12	188
Dolní Poohří	652	Lovosice-Chotěšov-Libochovice	120	16,900	03.01.2022 - 30.12.2022	4258,800	SC_12	252
Dolní Poohří	652	Lovosice-Chotěšov-Libochovice	121	17,000	03.01.2022 - 30.12.2022	4284,000	SC_12	252
Dolní Poohří	652	Lovosice-Chotěšov-Libochovice	122	18,800	03.01.2022 - 30.12.2022	4737,600	SC_12	252
Dolní Poohří	652	Lovosice-Chotěšov-Libochovice	123	18,900	03.01.2022 - 30.12.2022	4762,800	SC_12	252
Dolní Poohří	652	Lovosice-Chotěšov-Libochovice	152	7,300	03.01.2022 - 31.03.2022	423,400	SC_12	58
Dolní Poohří	652	Lovosice-Chotěšov-Libochovice	152	7,300	01.04.2022 - 30.12.2022	1043,900	SC_12	143
Dolní Poohří	672	Dušníky-Roudnice n.L.-Štětí-Snědovice,Suk	101	4,700	03.01.2022 - 31.03.2022	300,800	SC_12	64
Dolní Poohří	672	Dušníky-Roudnice n.L.-Štětí-Snědovice,Suk	102	38,100	03.01.2022 - 31.03.2022	2438,400	SC_12	64
Dolní Poohří	672	Dušníky-Roudnice n.L.-Štětí-Snědovice,Suk	103	13,200	03.01.2022 - 31.03.2022	844,800	SC_12	64
Dolní Poohří	672	Dušníky-Roudnice n.L.-Štětí-Snědovice,Suk	104	39,500	03.01.2022 - 31.03.2022	2528,000	SC_12	64
Dolní Poohří	672	Dušníky-Roudnice n.L.-Štětí-Snědovice,Suk	105	2,100	03.01.2022 - 31.03.2022	134,400	SC_12	64
Dolní Poohří	672	Dušníky-Roudnice n.L.-Štětí-Snědovice,Suk	106	29,700	03.01.2022 - 31.03.2022	1900,800	SC_12	64
Dolní Poohří	672	Dušníky-Roudnice n.L.-Štětí-Snědovice,Suk	107	18,000	03.01.2022 - 31.03.2022	1152,000	SC_12	64
Dolní Poohří	672	Dušníky-Roudnice n.L.-Štětí-Snědovice,Suk	108	12,000	03.01.2022 - 31.03.2022	768,000	SC_12	64
Dolní Poohří	672	Dušníky-Roudnice n.L.-Štětí-Snědovice,Suk	109	14,500	03.01.2022 - 31.03.2022	928,000	SC_12	64
Dolní Poohří	672	Dušníky-Roudnice n.L.-Štětí-Snědovice,Suk	110	19,700	03.01.2022 - 31.03.2022	1260,800	SC_12	64
Dolní Poohří	672	Dušníky-Roudnice n.L.-Štětí-Snědovice,Suk	111	1,800	03.01.2022 - 31.03.2022	115,200	SC_12	64
Dolní Poohří	672	Dušníky-Roudnice n.L.-Štětí-Snědovice,Suk	112	19,700	03.01.2022 - 31.03.2022	1260,800	SC_12	64
Dolní Poohří	672	Dušníky-Roudnice n.L.-Štětí-Snědovice,Suk	113	11,300	03.01.2022 - 31.03.2022	723,200	SC_12	64
Dolní Poohří	672	Dušníky-Roudnice n.L.-Štětí-Snědovice,Suk	114	5,700	03.01.2022 - 31.03.2022	364,800	SC_12	64
Dolní Poohří	672	Dušníky-Roudnice n.L.-Štětí-Snědovice,Suk	115	4,800	03.01.2022 - 31.03.2022	307,200	LTa9	64
Dolní Poohří	672	Dušníky-Roudnice n.L.-Štětí-Snědovice,Suk	116	42,400	03.01.2022 - 31.03.2022	2713,600	SC_12	64
Dolní Poohří	672	Dušníky-Roudnice n.L.-Štětí-Snědovice,Suk	117	2,100	03.01.2022 - 31.03.2022	134,400	SC_12	64
Dolní Poohří	672	Dušníky-Roudnice n.L.-Štětí-Snědovice,Suk	118	33,300	03.01.2022 - 31.03.2022	2131,200	SC_12	64
Dolní Poohří	672	Dušníky-Roudnice n.L.-Štětí-Snědovice,Suk	119	2,100	03.01.2022 - 31.03.2022	134,400	SC_12	64
Dolní Poohří	672	Dušníky-Roudnice n.L.-Štětí-Snědovice,Suk	120	33,300	03.01.2022 - 31.03.2022	2131,200	SC_12	64
Dolní Poohří	672	Dušníky-Roudnice n.L.-Štětí-Snědovice,Suk	121	37,500	03.01.2022 - 31.03.2022	2400,000	SC_12	64
Dolní Poohří	672	Dušníky-Roudnice n.L.-Štětí-Snědovice,Suk	122	33,300	03.01.2022 - 31.03.2022	2131,200	SC_12	64
Dolní Poohří	672	Dušníky-Roudnice n.L.-Štětí-Snědovice,Suk	123	6,000	03.01.2022 - 31.03.2022	384,000	SC_12	64
Dolní Poohří	672	Dušníky-Roudnice n.L.-Štětí-Snědovice,Suk	124	27,600	03.01.2022 - 31.03.2022	1766,400	SC_12	64
Dolní Poohří	672	Dušníky-Roudnice n.L.-Štětí-Snědovice,Suk	125	14,900	03.01.2022 - 31.03.2022	953,600	SC_12	64
Dolní Poohří	672	Dušníky-Roudnice n.L.-Štětí-Snědovice,Suk	126	17,600	03.01.2022 - 31.03.2022	1126,400	SC_12	64
Dolní Poohří	672	Dušníky-Roudnice n.L.-Štětí-Snědovice,Suk	127	32,700	03.01.2022 - 31.03.2022	2092,800	SC_12	64
Dolní Poohří	672	Dušníky-Roudnice n.L.-Štětí-Snědovice,Suk	128	1,800	03.01.2022 - 31.03.2022	115,200	SC_12	64
Dolní Poohří	672	Dušníky-Roudnice n.L.-Štětí-Snědovice,Suk	129	32,700	03.01.2022 - 31.03.2022	2092,800	SC_12	64
Dolní Poohří	672	Dušníky-Roudnice n.L.-Štětí-Snědovice,Suk	130	37,700	03.01.2022 - 31.03.2022	2412,800	SC_12	64
Dolní Poohří	672	Dušníky-Roudnice n.L.-Štětí-Snědovice,Suk	131	32,700	03.01.2022 - 31.03.2022	2092,800	SC_12	64
Dolní Poohří	672	Dušníky-Roudnice n.L.-Štětí-Snědovice,Suk	132	2,800	03.01.2022 - 31.03.2022	179,200	SC_12	64
Dolní Poohří	672	Dušníky-Roudnice n.L.-Štětí-Snědovice,Suk	133	28,000	03.01.2022 - 31.03.2022	1792,000	SC_12	64
Dolní Poohří	672	Dušníky-Roudnice n.L.-Štětí-Snědovice,Suk	135	41,800	03.01.2022 - 31.03.2022	2675,200	SC_12	64
Dolní Poohří	672	Dušníky-Roudnice n.L.-Štětí-Snědovice,Suk	137	6,000	03.01.2022 - 31.03.2022	384,000	SC_12	64
Dolní Poohří	672	Dušníky-Roudnice n.L.-Štětí-Snědovice,Suk	139	37,100	03.01.2022 - 31.03.2022	2374,400	SC_12	64
Dolní Poohří	672	Dušníky-Roudnice n.L.-Štětí-Snědovice,Suk	141	37,100	03.01.2022 - 31.03.2022	2374,400	SC_12	64
Dolní Poohří	679	Lovosice-Libochovice-Mšené-lázně-Roudni	101	18,600	03.01.2022 - 31.03.2022	1190,400	SC_12	64
Dolní Poohří	679	Lovosice-Libochovice-Mšené-lázně-Roudni	102	34,100	03.01.2022 - 31.03.2022	2182,400	SC_12	64
Dolní Poohří	679	Lovosice-Libochovice-Mšené-lázně-Roudni	103	37,000	03.01.2022 - 31.03.2022	2368,000	SC_12	64
Dolní Poohří	679	Lovosice-Libochovice-Mšené-lázně-Roudni	106	17,800	03.01.2022 - 31.03.2022	1139,200	SC_12	64
Dolní Poohří	679	Lovosice-Libochovice-Mšené-lázně-Roudni	107	35,600	03.01.2022 - 31.03.2022	2278,400	SC_12	64
Dolní Poohří	679	Lovosice-Libochovice-Mšené-lázně-Roudni	108	17,800	03.01.2022 - 31.03.2022	1139,200	SC_12	64
Dolní Poohří	679	Lovosice-Libochovice-Mšené-lázně-Roudni	109	16,100	03.01.2022 - 31.03.2022	1030,400	SC_12	64
Dolní Poohří	679	Lovosice-Libochovice-Mšené-lázně-Roudni	110	34,100	03.01.2022 - 31.03.2022	2182,400	SC_12	64
Dolní Poohří	679	Lovosice-Libochovice-Mšené-lázně-Roudni	111	19,700	03.01.2022 - 31.03.2022	1260,800	SC_12	64
Dolní Poohří	679	Lovosice-Libochovice-Mšené-lázně-Roudni	112	9,400	03.01.2022 - 31.03.2022	601,600	SC_12	64
Dolní Poohří	679	Lovosice-Libochovice-Mšené-lázně-Roudni	113	35,600	03.01.2022 - 31.03.2022	2278,400	SC_12	64
Dolní Poohří	679	Lovosice-Libochovice-Mšené-lázně-Roudni	114	17,800	03.01.2022 - 31.03.2022	1139,200	SC_12	64
Dolní Poohří	679	Lovosice-Libochovice-Mšené-lázně-Roudni	115	10,600	03.01.2022 - 31.03.2022	678,400	SC_12	64
Dolní Poohří	679	Lovosice-Libochovice-Mšené-lázně-Roudni	116	5,800	03.01.2022 - 31.03.2022	371,200	SC_12	64
Dolní Poohří	679	Lovosice-Libochovice-Mšené-lázně-Roudni	118	17,800	03.01.2022 - 31.03.2022	1139,200	SC_12	64
Dolní Poohří	679	Lovosice-Libochovice-Mšené-lázně-Roudni	119	18,600	03.01.2022 - 31.03.2022	1190,400	SC_12	64
Dolní Poohří	679	Lovosice-Libochovice-Mšené-lázně-Roudni	120	9,400	03.01.2022 - 31.03.2022	601,600	SC_12	64
Dolní Poohří	679	Lovosice-Libochovice-Mšené-lázně-Roudni	121	0,900	03.01.2022 - 31.03.2022	57,600	SC_12	64
Dolní Poohří	679	Lovosice-Libochovice-Mšené-lázně-Roudni	122	9,900	03.01.2022 - 31.03.2022	633,600	SC_12	64
Dolní Poohří	679	Lovosice-Libochovice-Mšené-lázně-Roudni	124	17,600	03.01.2022 - 31.03.2022	1126,400	SC_12	64
Dolní Poohří	679	Lovosice-Libochovice-Mšené-lázně-Roudni	126	18,000	03.01.2022 - 31.03.2022	1152,000	SC_12	64
Dolní Poohří	679	Lovosice-Libochovice-Mšené-lázně-Roudni	128	15,200	03.01.2022 - 31.03.2022	972,800	SC_12	64
Dolní Poohří	679	Lovosice-Libochovice-Mšené-lázně-Roudni	201	10,600	02.01.2022 - 27.03.2022	137,800	SC_12	13
Dolní Poohří	681	Brozany n.Ohří-Roudnice n.Labem-Černěve	101	11,000	03.01.2022 - 31.03.2022	704,000	SC_12	64

Dolní Poohří	681	Brozany n.Ohří-Roudnice n.Labem-Černěve	101	11,000	01.04.2022 - 30.12.2022	2068,000	SC_12	188
Dolní Poohří	681	Brozany n.Ohří-Roudnice n.Labem-Černěve	102	13,400	03.01.2022 - 31.03.2022	857,600	SC_12	64
Dolní Poohří	681	Brozany n.Ohří-Roudnice n.Labem-Černěve	102	13,400	01.04.2022 - 30.12.2022	2519,200	SC_12	188
Dolní Poohří	681	Brozany n.Ohří-Roudnice n.Labem-Černěve	103	11,500	03.01.2022 - 31.03.2022	736,000	SC_12	64
Dolní Poohří	681	Brozany n.Ohří-Roudnice n.Labem-Černěve	103	2,000	01.04.2022 - 30.12.2022	376,000	SC_12	188
Dolní Poohří	681	Brozany n.Ohří-Roudnice n.Labem-Černěve	104	11,400	03.01.2022 - 31.03.2022	729,600	SC_12	64
Dolní Poohří	681	Brozany n.Ohří-Roudnice n.Labem-Černěve	104	17,000	01.04.2022 - 30.12.2022	3196,000	SC_12	188
Dolní Poohří	681	Brozany n.Ohří-Roudnice n.Labem-Černěve	105	11,500	03.01.2022 - 31.03.2022	736,000	SC_12	64
Dolní Poohří	681	Brozany n.Ohří-Roudnice n.Labem-Černěve	105	11,800	01.04.2022 - 30.12.2022	2218,400	SC_12	188
Dolní Poohří	681	Brozany n.Ohří-Roudnice n.Labem-Černěve	106	17,500	03.01.2022 - 31.03.2022	1120,000	SC_12	64
Dolní Poohří	681	Brozany n.Ohří-Roudnice n.Labem-Černěve	106	17,500	01.04.2022 - 30.12.2022	3290,000	SC_12	188
Dolní Poohří	681	Brozany n.Ohří-Roudnice n.Labem-Černěve	107	15,900	03.01.2022 - 31.03.2022	1017,600	SC_12	64
Dolní Poohří	681	Brozany n.Ohří-Roudnice n.Labem-Černěve	107	4,400	01.04.2022 - 30.12.2022	827,200	SC_12	188
Dolní Poohří	681	Brozany n.Ohří-Roudnice n.Labem-Černěve	108	16,100	03.01.2022 - 31.03.2022	1030,400	SC_12	64
Dolní Poohří	681	Brozany n.Ohří-Roudnice n.Labem-Černěve	108	16,100	01.04.2022 - 30.12.2022	3026,800	SC_12	188
Dolní Poohří	681	Brozany n.Ohří-Roudnice n.Labem-Černěve	109	12,300	03.01.2022 - 31.03.2022	787,200	SC_12	64
Dolní Poohří	681	Brozany n.Ohří-Roudnice n.Labem-Černěve	109	15,900	01.04.2022 - 30.12.2022	2989,200	SC_12	188
Dolní Poohří	681	Brozany n.Ohří-Roudnice n.Labem-Černěve	110	11,400	03.01.2022 - 31.03.2022	729,600	SC_12	64
Dolní Poohří	681	Brozany n.Ohří-Roudnice n.Labem-Černěve	111	16,700	03.01.2022 - 31.03.2022	1068,800	SC_12	64
Dolní Poohří	681	Brozany n.Ohří-Roudnice n.Labem-Černěve	111	15,900	01.04.2022 - 30.12.2022	2989,200	SC_12	188
Dolní Poohří	681	Brozany n.Ohří-Roudnice n.Labem-Černěve	112	17,000	03.01.2022 - 31.03.2022	1088,000	SC_12	64
Dolní Poohří	681	Brozany n.Ohří-Roudnice n.Labem-Černěve	112	2,000	01.04.2022 - 14.04.2022	20,000	SC_12	10
Dolní Poohří	681	Brozany n.Ohří-Roudnice n.Labem-Černěve	112	2,000	19.04.2022 - 30.12.2022	356,000	SC_12	178
Dolní Poohří	681	Brozany n.Ohří-Roudnice n.Labem-Černěve	113	16,700	03.01.2022 - 31.03.2022	1068,800	SC_12	64
Dolní Poohří	681	Brozany n.Ohří-Roudnice n.Labem-Černěve	113	12,300	01.04.2022 - 30.12.2022	2312,400	SC_12	188
Dolní Poohří	681	Brozany n.Ohří-Roudnice n.Labem-Černěve	114	11,400	03.01.2022 - 31.03.2022	729,600	SC_12	64
Dolní Poohří	681	Brozany n.Ohří-Roudnice n.Labem-Černěve	114	11,400	01.04.2022 - 14.04.2022	114,000	SC_12	10
Dolní Poohří	681	Brozany n.Ohří-Roudnice n.Labem-Černěve	114	11,400	19.04.2022 - 30.12.2022	2029,200	SC_12	178
Dolní Poohří	681	Brozany n.Ohří-Roudnice n.Labem-Černěve	115	13,100	03.01.2022 - 31.03.2022	838,400	SC_12	64
Dolní Poohří	681	Brozany n.Ohří-Roudnice n.Labem-Černěve	115	16,700	01.04.2022 - 30.12.2022	3139,600	SC_12	188
Dolní Poohří	681	Brozany n.Ohří-Roudnice n.Labem-Černěve	116	13,400	03.01.2022 - 31.03.2022	857,600	SC_12	64
Dolní Poohří	681	Brozany n.Ohří-Roudnice n.Labem-Černěve	116	17,000	01.04.2022 - 30.12.2022	3196,000	SC_12	188
Dolní Poohří	681	Brozany n.Ohří-Roudnice n.Labem-Černěve	117	13,100	03.01.2022 - 31.03.2022	838,400	SC_12	64
Dolní Poohří	681	Brozany n.Ohří-Roudnice n.Labem-Černěve	117	16,700	01.04.2022 - 30.12.2022	3139,600	SC_12	188
Dolní Poohří	681	Brozany n.Ohří-Roudnice n.Labem-Černěve	118	13,400	03.01.2022 - 31.03.2022	857,600	SC_12	64
Dolní Poohří	681	Brozany n.Ohří-Roudnice n.Labem-Černěve	118	17,000	01.04.2022 - 30.12.2022	3196,000	SC_12	188
Dolní Poohří	681	Brozany n.Ohří-Roudnice n.Labem-Černěve	119	13,100	03.01.2022 - 31.03.2022	838,400	SC_12	64
Dolní Poohří	681	Brozany n.Ohří-Roudnice n.Labem-Černěve	119	13,100	01.04.2022 - 30.12.2022	2462,800	SC_12	188
Dolní Poohří	681	Brozany n.Ohří-Roudnice n.Labem-Černěve	120	13,400	03.01.2022 - 31.03.2022	857,600	SC_12	64
Dolní Poohří	681	Brozany n.Ohří-Roudnice n.Labem-Černěve	120	13,400	01.04.2022 - 30.12.2022	2519,200	SC_12	188
Dolní Poohří	681	Brozany n.Ohří-Roudnice n.Labem-Černěve	121	13,100	03.01.2022 - 31.03.2022	838,400	SC_12	64
Dolní Poohří	681	Brozany n.Ohří-Roudnice n.Labem-Černěve	121	13,100	01.04.2022 - 30.12.2022	2462,800	SC_12	188
Dolní Poohří	681	Brozany n.Ohří-Roudnice n.Labem-Černěve	122	13,400	03.01.2022 - 31.03.2022	857,600	SC_12	64
Dolní Poohří	681	Brozany n.Ohří-Roudnice n.Labem-Černěve	122	13,400	01.04.2022 - 30.12.2022	2519,200	SC_12	188
Dolní Poohří	681	Brozany n.Ohří-Roudnice n.Labem-Černěve	123	11,500	03.01.2022 - 31.03.2022	736,000	SC_12	64
Dolní Poohří	681	Brozany n.Ohří-Roudnice n.Labem-Černěve	123	13,100	01.04.2022 - 30.12.2022	2462,800	SC_12	188
Dolní Poohří	681	Brozany n.Ohří-Roudnice n.Labem-Černěve	124	2,000	03.01.2022 - 31.03.2022	128,000	SC_12	64
Dolní Poohří	681	Brozany n.Ohří-Roudnice n.Labem-Černěve	124	13,400	01.04.2022 - 30.12.2022	2519,200	SC_12	188
Dolní Poohří	681	Brozany n.Ohří-Roudnice n.Labem-Černěve	125	2,000	03.01.2022 - 31.03.2022	128,000	SC_12	64
Dolní Poohří	681	Brozany n.Ohří-Roudnice n.Labem-Černěve	125	13,100	01.04.2022 - 30.12.2022	2462,800	SC_12	188
Dolní Poohří	681	Brozany n.Ohří-Roudnice n.Labem-Černěve	126	5,600	03.01.2022 - 31.03.2022	358,400	SC_12	64
Dolní Poohří	681	Brozany n.Ohří-Roudnice n.Labem-Černěve	126	13,400	01.04.2022 - 30.12.2022	2519,200	SC_12	188
Dolní Poohří	681	Brozany n.Ohří-Roudnice n.Labem-Černěve	127	4,400	03.01.2022 - 31.03.2022	281,600	SC_12	64
Dolní Poohří	681	Brozany n.Ohří-Roudnice n.Labem-Černěve	127	11,500	01.04.2022 - 30.12.2022	2162,000	SC_12	188
Dolní Poohří	681	Brozany n.Ohří-Roudnice n.Labem-Černěve	128	6,600	03.01.2022 - 31.03.2022	422,400	SC_12	64
Dolní Poohří	681	Brozany n.Ohří-Roudnice n.Labem-Černěve	201	11,700	02.01.2022 - 27.03.2022	152,100	SC_12	13
Dolní Poohří	681	Brozany n.Ohří-Roudnice n.Labem-Černěve	201	11,700	03.04.2022 - 26.12.2022	514,800	DP_13	44
Dolní Poohří	681	Brozany n.Ohří-Roudnice n.Labem-Černěve	202	10,500	02.01.2022 - 27.03.2022	136,500	SC_12	13
Dolní Poohří	681	Brozany n.Ohří-Roudnice n.Labem-Černěve	202	10,500	03.04.2022 - 18.04.2022	31,500	DP_13	3
Dolní Poohří	681	Brozany n.Ohří-Roudnice n.Labem-Černěve	202	10,500	24.04.2022 - 26.12.2022	430,500	DP_13	41
Dolní Poohří	682	Dušníky-Roudnice n.L.-Štětí-Snědovice,Suk	101	4,700	01.04.2022 - 30.12.2022	883,600	SC_12	188
Dolní Poohří	682	Dušníky-Roudnice n.L.-Štětí-Snědovice,Suk	102	38,100	01.04.2022 - 30.12.2022	7162,800	DP_13	188
Dolní Poohří	682	Dušníky-Roudnice n.L.-Štětí-Snědovice,Suk	103	13,200	01.04.2022 - 30.12.2022	2481,600	SC_12	188
Dolní Poohří	682	Dušníky-Roudnice n.L.-Štětí-Snědovice,Suk	104	39,500	01.04.2022 - 30.12.2022	7426,000	DP_13	188
Dolní Poohří	682	Dušníky-Roudnice n.L.-Štětí-Snědovice,Suk	105	2,100	01.04.2022 - 30.12.2022	394,800	DP_13	188
Dolní Poohří	682	Dušníky-Roudnice n.L.-Štětí-Snědovice,Suk	106	29,700	01.04.2022 - 30.12.2022	5583,600	SC_12	188
Dolní Poohří	682	Dušníky-Roudnice n.L.-Štětí-Snědovice,Suk	107	18,000	01.04.2022 - 30.12.2022	3384,000	SC_12	188
Dolní Poohří	682	Dušníky-Roudnice n.L.-Štětí-Snědovice,Suk	108	12,000	01.04.2022 - 30.12.2022	2256,000	SC_12	188
Dolní Poohří	682	Dušníky-Roudnice n.L.-Štětí-Snědovice,Suk	109	14,500	01.04.2022 - 30.12.2022	2726,000	SC_12	188
Dolní Poohří	682	Dušníky-Roudnice n.L.-Štětí-Snědovice,Suk	110	19,700	01.04.2022 - 30.12.2022	3703,600	SC_12	188
Dolní Poohří	682	Dušníky-Roudnice n.L.-Štětí-Snědovice,Suk	111	1,800	01.04.2022 - 30.12.2022	338,400	DP_13	188
Dolní Poohří	682	Dušníky-Roudnice n.L.-Štětí-Snědovice,Suk	112	19,700	01.04.2022 - 30.12.2022	3703,600	SC_12	188
Dolní Poohří	682	Dušníky-Roudnice n.L.-Štětí-Snědovice,Suk	113	11,300	01.04.2022 - 30.12.2022	2124,400	SC_12	188
Dolní Poohří	682	Dušníky-Roudnice n.L.-Štětí-Snědovice,Suk	114	5,700	01.04.2022 - 30.12.2022	1071,600	DP_13	188
Dolní Poohří	682	Dušníky-Roudnice n.L.-Štětí-Snědovice,Suk	115	4,800	01.04.2022 - 30.12.2022	902,400	LTa9	188
Dolní Poohří	682	Dušníky-Roudnice n.L.-Štětí-Snědovice,Suk	116	42,400	01.04.2022 - 30.12.2022	7971,200	SC_12	188
Dolní Poohří	682	Dušníky-Roudnice n.L.-Štětí-Snědovice,Suk	117	2,100	01.04.2022 - 30.12.2022	394,800	SC_12	188
Dolní Poohří	682	Dušníky-Roudnice n.L.-Štětí-Snědovice,Suk	118	33,300	01.04.2022 - 30.12.2022	6260,400	SC_12	188
Dolní Poohří	682	Dušníky-Roudnice n.L.-Štětí-Snědovice,Suk	119	2,100	01.04.2022 - 30.12.2022	394,800	DP_13	188
Dolní Poohří	682	Dušníky-Roudnice n.L.-Štětí-Snědovice,Suk	120	33,300	01.04.2022 - 30.12.2022	6260,400	DP_13	188
Dolní Poohří	682	Dušníky-Roudnice n.L.-Štětí-Snědovice,Suk	121	37,500	01.04.2022 - 30.12.2022	7050,000	SC_12	188
Dolní Poohří	682	Dušníky-Roudnice n.L.-Štětí-Snědovice,Suk	122	33,300	01.04.2022 - 30.12.2022	6260,400	SC_12	188

Dolní Poohří	682	Dušníky-Roudnice n.L.-Štětí-Snědovice,Suk	123	6,000	01.04.2022 - 30.12.2022	1128,000	SC_12	188
Dolní Poohří	682	Dušníky-Roudnice n.L.-Štětí-Snědovice,Suk	124	28,600	01.04.2022 - 30.12.2022	5376,800	SC_12	188
Dolní Poohří	682	Dušníky-Roudnice n.L.-Štětí-Snědovice,Suk	125	14,900	01.04.2022 - 30.12.2022	2801,200	DP_13	188
Dolní Poohří	682	Dušníky-Roudnice n.L.-Štětí-Snědovice,Suk	126	17,600	01.04.2022 - 30.12.2022	3308,800	DP_13	188
Dolní Poohří	682	Dušníky-Roudnice n.L.-Štětí-Snědovice,Suk	127	32,700	01.04.2022 - 30.12.2022	6147,600	SC_12	188
Dolní Poohří	682	Dušníky-Roudnice n.L.-Štětí-Snědovice,Suk	128	1,800	01.04.2022 - 30.12.2022	338,400	SC_12	188
Dolní Poohří	682	Dušníky-Roudnice n.L.-Štětí-Snědovice,Suk	129	32,700	01.04.2022 - 30.12.2022	6147,600	DP_13	188
Dolní Poohří	682	Dušníky-Roudnice n.L.-Štětí-Snědovice,Suk	130	37,700	01.04.2022 - 30.12.2022	7087,600	DP_13	188
Dolní Poohří	682	Dušníky-Roudnice n.L.-Štětí-Snědovice,Suk	131	32,700	01.04.2022 - 30.12.2022	6147,600	SC_12	188
Dolní Poohří	682	Dušníky-Roudnice n.L.-Štětí-Snědovice,Suk	132	2,800	01.04.2022 - 30.12.2022	526,400	SC_12	188
Dolní Poohří	682	Dušníky-Roudnice n.L.-Štětí-Snědovice,Suk	133	28,000	01.04.2022 - 30.12.2022	5264,000	SC_12	188
Dolní Poohří	682	Dušníky-Roudnice n.L.-Štětí-Snědovice,Suk	135	41,800	01.04.2022 - 30.12.2022	7858,400	DP_13	188
Dolní Poohří	682	Dušníky-Roudnice n.L.-Štětí-Snědovice,Suk	137	6,000	01.04.2022 - 30.12.2022	1128,000	SC_12	188
Dolní Poohří	682	Dušníky-Roudnice n.L.-Štětí-Snědovice,Suk	139	37,100	01.04.2022 - 30.12.2022	6974,800	DP_13	188
Dolní Poohří	682	Dušníky-Roudnice n.L.-Štětí-Snědovice,Suk	141	37,100	01.04.2022 - 30.12.2022	6974,800	DP_13	188
Dolní Poohří	683	Litoměřice-Libotenice-Roudnice n.Labem-H	101	30,600	03.01.2022 - 30.12.2022	7711,200	SC_12	252
Dolní Poohří	683	Litoměřice-Libotenice-Roudnice n.Labem-H	102	29,600	03.01.2022 - 30.12.2022	7459,200	SC_12	252
Dolní Poohří	683	Litoměřice-Libotenice-Roudnice n.Labem-H	103	42,000	03.01.2022 - 31.03.2022	2688,000	SC_12	64
Dolní Poohří	683	Litoměřice-Libotenice-Roudnice n.Labem-H	103	42,000	01.04.2022 - 30.12.2022	7896,000	SC_12	188
Dolní Poohří	683	Litoměřice-Libotenice-Roudnice n.Labem-H	104	47,400	03.01.2022 - 30.12.2022	11944,800	SC_12	252
Dolní Poohří	683	Litoměřice-Libotenice-Roudnice n.Labem-H	105	37,800	03.01.2022 - 31.03.2022	2419,200	SC_12	64
Dolní Poohří	683	Litoměřice-Libotenice-Roudnice n.Labem-H	105	48,000	01.04.2022 - 30.12.2022	9024,000	SC_12	188
Dolní Poohří	683	Litoměřice-Libotenice-Roudnice n.Labem-H	106	42,400	03.01.2022 - 30.12.2022	10684,800	SC_12	252
Dolní Poohří	683	Litoměřice-Libotenice-Roudnice n.Labem-H	107	18,700	03.01.2022 - 31.03.2022	1196,800	SC_12	64
Dolní Poohří	683	Litoměřice-Libotenice-Roudnice n.Labem-H	108	31,000	03.01.2022 - 31.03.2022	1984,000	SC_12	64
Dolní Poohří	683	Litoměřice-Libotenice-Roudnice n.Labem-H	108	31,000	01.04.2022 - 30.12.2022	5828,000	SC_12	188
Dolní Poohří	683	Litoměřice-Libotenice-Roudnice n.Labem-H	110	17,800	03.01.2022 - 31.03.2022	1139,200	SC_12	64
Dolní Poohří	683	Litoměřice-Libotenice-Roudnice n.Labem-H	110	17,800	01.04.2022 - 30.12.2022	3346,400	SC_12	188
Dolní Poohří	683	Litoměřice-Libotenice-Roudnice n.Labem-H	111	47,000	03.01.2022 - 31.03.2022	3008,000	SC_12	64
Dolní Poohří	683	Litoměřice-Libotenice-Roudnice n.Labem-H	111	47,000	01.04.2022 - 30.12.2022	8836,000	SC_12	188
Dolní Poohří	683	Litoměřice-Libotenice-Roudnice n.Labem-H	112	29,600	03.01.2022 - 31.03.2022	1894,400	SC_12	64
Dolní Poohří	683	Litoměřice-Libotenice-Roudnice n.Labem-H	112	29,600	01.04.2022 - 30.12.2022	5564,800	DP_13	188
Dolní Poohří	683	Litoměřice-Libotenice-Roudnice n.Labem-H	113	47,000	03.01.2022 - 31.03.2022	3008,000	SC_12	64
Dolní Poohří	683	Litoměřice-Libotenice-Roudnice n.Labem-H	113	47,000	01.04.2022 - 30.12.2022	8836,000	DP_13	188
Dolní Poohří	683	Litoměřice-Libotenice-Roudnice n.Labem-H	114	19,500	03.01.2022 - 31.03.2022	1248,000	SC_12	64
Dolní Poohří	683	Litoměřice-Libotenice-Roudnice n.Labem-H	114	19,500	01.04.2022 - 30.12.2022	3666,000	SC_12	188
Dolní Poohří	683	Litoměřice-Libotenice-Roudnice n.Labem-H	115	49,600	03.01.2022 - 31.03.2022	3174,400	SC_12	64
Dolní Poohří	683	Litoměřice-Libotenice-Roudnice n.Labem-H	115	49,600	01.04.2022 - 30.12.2022	9324,800	SC_12	188
Dolní Poohří	683	Litoměřice-Libotenice-Roudnice n.Labem-H	116	48,100	03.01.2022 - 31.03.2022	3078,400	SC_12	64
Dolní Poohří	683	Litoměřice-Libotenice-Roudnice n.Labem-H	116	48,100	01.04.2022 - 30.12.2022	9042,800	SC_12	188
Dolní Poohří	683	Litoměřice-Libotenice-Roudnice n.Labem-H	118	29,600	03.01.2022 - 31.03.2022	1894,400	SC_12	64
Dolní Poohří	683	Litoměřice-Libotenice-Roudnice n.Labem-H	118	48,100	01.04.2022 - 30.12.2022	9042,800	DP_13	188
Dolní Poohří	683	Litoměřice-Libotenice-Roudnice n.Labem-H	119	50,800	03.01.2022 - 30.12.2022	12801,600	SC_12	252
Dolní Poohří	683	Litoměřice-Libotenice-Roudnice n.Labem-H	120	20,000	03.01.2022 - 31.03.2022	1280,000	SC_12	64
Dolní Poohří	683	Litoměřice-Libotenice-Roudnice n.Labem-H	121	47,000	03.01.2022 - 31.03.2022	3008,000	SC_12	64
Dolní Poohří	683	Litoměřice-Libotenice-Roudnice n.Labem-H	121	47,000	01.04.2022 - 30.12.2022	8836,000	DP_13	188
Dolní Poohří	683	Litoměřice-Libotenice-Roudnice n.Labem-H	123	47,000	03.01.2022 - 30.12.2022	11844,000	SC_12	252
Dolní Poohří	683	Litoměřice-Libotenice-Roudnice n.Labem-H	124	46,900	03.01.2022 - 31.03.2022	3001,600	SC_12	64
Dolní Poohří	683	Litoměřice-Libotenice-Roudnice n.Labem-H	124	46,900	01.04.2022 - 30.12.2022	8817,200	SC_12	188
Dolní Poohří	683	Litoměřice-Libotenice-Roudnice n.Labem-H	125	47,000	03.01.2022 - 30.12.2022	11844,000	SC_12	252
Dolní Poohří	683	Litoměřice-Libotenice-Roudnice n.Labem-H	126	48,100	03.01.2022 - 30.12.2022	12121,200	SC_12	252
Dolní Poohří	683	Litoměřice-Libotenice-Roudnice n.Labem-H	127	29,600	03.01.2022 - 31.03.2022	1894,400	SC_12	64
Dolní Poohří	683	Litoměřice-Libotenice-Roudnice n.Labem-H	127	29,600	01.04.2022 - 30.12.2022	5564,800	DP_13	188
Dolní Poohří	683	Litoměřice-Libotenice-Roudnice n.Labem-H	128	46,900	03.01.2022 - 31.03.2022	3001,600	SC_12	64
Dolní Poohří	683	Litoměřice-Libotenice-Roudnice n.Labem-H	128	46,900	01.04.2022 - 30.12.2022	8817,200	DP_13	188
Dolní Poohří	683	Litoměřice-Libotenice-Roudnice n.Labem-H	129	48,200	03.01.2022 - 31.03.2022	3084,800	SC_12	64
Dolní Poohří	683	Litoměřice-Libotenice-Roudnice n.Labem-H	129	48,200	01.04.2022 - 30.12.2022	9061,600	SC_12	188
Dolní Poohří	683	Litoměřice-Libotenice-Roudnice n.Labem-H	130	29,600	03.01.2022 - 31.03.2022	1894,400	SC_12	64
Dolní Poohří	683	Litoměřice-Libotenice-Roudnice n.Labem-H	130	29,600	01.04.2022 - 30.12.2022	5564,800	SC_12	188
Dolní Poohří	683	Litoměřice-Libotenice-Roudnice n.Labem-H	131	31,000	03.01.2022 - 30.12.2022	7812,000	SC_12	252
Dolní Poohří	683	Litoměřice-Libotenice-Roudnice n.Labem-H	133	17,400	03.01.2022 - 30.12.2022	4384,800	SC_12	252
Dolní Poohří	683	Litoměřice-Libotenice-Roudnice n.Labem-H	134	46,900	03.01.2022 - 30.12.2022	11818,800	SC_12	252
Dolní Poohří	683	Litoměřice-Libotenice-Roudnice n.Labem-H	136	18,800	03.01.2022 - 31.03.2022	1203,200	SC_12	64
Dolní Poohří	683	Litoměřice-Libotenice-Roudnice n.Labem-H	136	18,800	01.04.2022 - 30.12.2022	3534,400	SC_12	188
Dolní Poohří	683	Litoměřice-Libotenice-Roudnice n.Labem-H	138	30,400	03.01.2022 - 30.12.2022	7660,800	SC_12	252
Dolní Poohří	683	Litoměřice-Libotenice-Roudnice n.Labem-H	141	19,200	03.01.2022 - 31.03.2022	1113,600	SC_12	58
Dolní Poohří	683	Litoměřice-Libotenice-Roudnice n.Labem-H	143	8,800	03.01.2022 - 31.03.2022	510,400	SC_12	58
Dolní Poohří	683	Litoměřice-Libotenice-Roudnice n.Labem-H	151	19,200	01.04.2022 - 30.12.2022	2745,600	DP_13	143
Dolní Poohří	683	Litoměřice-Libotenice-Roudnice n.Labem-H	153	8,800	01.04.2022 - 30.12.2022	1258,400	SC_12	143
Dolní Poohří	683	Litoměřice-Libotenice-Roudnice n.Labem-H	201	48,200	01.01.2022 - 31.12.2022	5446,600	SC_12	113
Dolní Poohří	683	Litoměřice-Libotenice-Roudnice n.Labem-H	202	48,100	01.01.2022 - 31.12.2022	5435,300	SC_12	113
Dolní Poohří	683	Litoměřice-Libotenice-Roudnice n.Labem-H	203	48,200	01.01.2022 - 31.12.2022	5446,600	SC_12	113
Dolní Poohří	683	Litoměřice-Libotenice-Roudnice n.Labem-H	204	48,100	01.01.2022 - 31.12.2022	5435,300	SC_12	113
Dolní Poohří	683	Litoměřice-Libotenice-Roudnice n.Labem-H	205	48,200	01.01.2022 - 27.03.2022	1253,200	SC_12	26
Dolní Poohří	683	Litoměřice-Libotenice-Roudnice n.Labem-H	205	48,200	02.04.2022 - 31.12.2022	4145,200	SC_12	86
Dolní Poohří	683	Litoměřice-Libotenice-Roudnice n.Labem-H	206	48,100	01.01.2022 - 31.12.2022	5387,200	SC_12	112
Dolní Poohří	683	Litoměřice-Libotenice-Roudnice n.Labem-H	207	47,500	01.01.2022 - 31.12.2022	5320,000	SC_12	112
Dolní Poohří	683	Litoměřice-Libotenice-Roudnice n.Labem-H	208	47,400	01.01.2022 - 27.03.2022	1232,400	SC_12	26
Dolní Poohří	683	Litoměřice-Libotenice-Roudnice n.Labem-H	208	47,400	02.04.2022 - 31.12.2022	4076,400	SC_12	86
Dolní Poohří	684	Roudnice n.Labem-Chodouny-Litoměřice	101	22,900	03.01.2022 - 30.12.2022	5770,800	SC_12	252
Dolní Poohří	684	Roudnice n.Labem-Chodouny-Litoměřice	102	23,200	03.01.2022 - 31.03.2022	1484,800	SC_12	64
Dolní Poohří	684	Roudnice n.Labem-Chodouny-Litoměřice	102	23,200	01.04.2022 - 30.12.2022	4361,600	SC_12	188

Dolní Poohří	684	Roudnice n.Labem-Chodouny-Litoměřice	103	22,900	03.01.2022 - 31.03.2022	1465,600	SC_12	64
Dolní Poohří	684	Roudnice n.Labem-Chodouny-Litoměřice	103	22,900	01.04.2022 - 30.12.2022	4305,200	SC_12	188
Dolní Poohří	684	Roudnice n.Labem-Chodouny-Litoměřice	104	23,200	03.01.2022 - 31.03.2022	1484,800	SC_12	64
Dolní Poohří	684	Roudnice n.Labem-Chodouny-Litoměřice	104	23,200	01.04.2022 - 30.12.2022	4361,600	SC_12	188
Dolní Poohří	684	Roudnice n.Labem-Chodouny-Litoměřice	105	22,900	03.01.2022 - 31.03.2022	1465,600	SC_12	64
Dolní Poohří	684	Roudnice n.Labem-Chodouny-Litoměřice	105	22,900	01.04.2022 - 30.12.2022	4305,200	DP_13	188
Dolní Poohří	684	Roudnice n.Labem-Chodouny-Litoměřice	106	23,200	03.01.2022 - 31.03.2022	1484,800	SC_12	64
Dolní Poohří	684	Roudnice n.Labem-Chodouny-Litoměřice	106	23,200	01.04.2022 - 30.12.2022	4361,600	SC_12	188
Dolní Poohří	684	Roudnice n.Labem-Chodouny-Litoměřice	107	22,900	03.01.2022 - 31.03.2022	1465,600	SC_12	64
Dolní Poohří	684	Roudnice n.Labem-Chodouny-Litoměřice	107	22,900	01.04.2022 - 30.12.2022	4305,200	SC_12	188
Dolní Poohří	684	Roudnice n.Labem-Chodouny-Litoměřice	108	23,200	03.01.2022 - 31.03.2022	1484,800	SC_12	64
Dolní Poohří	684	Roudnice n.Labem-Chodouny-Litoměřice	108	23,200	01.04.2022 - 30.12.2022	4361,600	DP_13	188
Dolní Poohří	684	Roudnice n.Labem-Chodouny-Litoměřice	109	22,900	03.01.2022 - 30.12.2022	5770,800	SC_12	252
Dolní Poohří	684	Roudnice n.Labem-Chodouny-Litoměřice	110	23,200	03.01.2022 - 31.03.2022	1484,800	SC_12	64
Dolní Poohří	684	Roudnice n.Labem-Chodouny-Litoměřice	110	23,200	01.04.2022 - 30.12.2022	4361,600	SC_12	188
Dolní Poohří	684	Roudnice n.Labem-Chodouny-Litoměřice	111	22,900	03.01.2022 - 30.12.2022	5770,800	SC_12	252
Dolní Poohří	684	Roudnice n.Labem-Chodouny-Litoměřice	112	23,200	03.01.2022 - 31.03.2022	1484,800	SC_12	64
Dolní Poohří	684	Roudnice n.Labem-Chodouny-Litoměřice	112	23,200	01.04.2022 - 30.12.2022	4361,600	SC_12	188
Dolní Poohří	684	Roudnice n.Labem-Chodouny-Litoměřice	113	22,900	03.01.2022 - 31.03.2022	1465,600	SC_12	64
Dolní Poohří	684	Roudnice n.Labem-Chodouny-Litoměřice	113	22,900	01.04.2022 - 30.12.2022	4305,200	SC_12	188
Dolní Poohří	684	Roudnice n.Labem-Chodouny-Litoměřice	114	23,200	03.01.2022 - 31.03.2022	1484,800	SC_12	64
Dolní Poohří	684	Roudnice n.Labem-Chodouny-Litoměřice	114	23,200	01.04.2022 - 30.12.2022	4361,600	SC_12	188
Dolní Poohří	684	Roudnice n.Labem-Chodouny-Litoměřice	115	22,900	03.01.2022 - 31.03.2022	1465,600	SC_12	64
Dolní Poohří	684	Roudnice n.Labem-Chodouny-Litoměřice	115	22,900	01.04.2022 - 30.12.2022	4305,200	SC_12	188
Dolní Poohří	684	Roudnice n.Labem-Chodouny-Litoměřice	116	23,200	03.01.2022 - 31.03.2022	1484,800	SC_12	64
Dolní Poohří	684	Roudnice n.Labem-Chodouny-Litoměřice	116	23,200	01.04.2022 - 30.12.2022	4361,600	DP_13	188
Dolní Poohří	684	Roudnice n.Labem-Chodouny-Litoměřice	117	22,900	03.01.2022 - 31.03.2022	1465,600	SC_12	64
Dolní Poohří	684	Roudnice n.Labem-Chodouny-Litoměřice	117	22,900	01.04.2022 - 30.12.2022	4305,200	SC_12	188
Dolní Poohří	684	Roudnice n.Labem-Chodouny-Litoměřice	118	23,200	03.01.2022 - 31.03.2022	1484,800	SC_12	64
Dolní Poohří	684	Roudnice n.Labem-Chodouny-Litoměřice	118	23,200	01.04.2022 - 30.12.2022	4361,600	SC_12	188
Dolní Poohří	684	Roudnice n.Labem-Chodouny-Litoměřice	119	22,900	03.01.2022 - 31.03.2022	1465,600	SC_12	64
Dolní Poohří	684	Roudnice n.Labem-Chodouny-Litoměřice	119	22,900	01.04.2022 - 30.12.2022	4305,200	SC_12	188
Dolní Poohří	684	Roudnice n.Labem-Chodouny-Litoměřice	120	23,200	03.01.2022 - 31.03.2022	1484,800	SC_12	64
Dolní Poohří	684	Roudnice n.Labem-Chodouny-Litoměřice	120	23,200	01.04.2022 - 30.12.2022	4361,600	SC_12	188
Dolní Poohří	684	Roudnice n.Labem-Chodouny-Litoměřice	121	22,900	03.01.2022 - 31.03.2022	1465,600	SC_12	64
Dolní Poohří	684	Roudnice n.Labem-Chodouny-Litoměřice	121	22,900	01.04.2022 - 30.12.2022	4305,200	SC_12	188
Dolní Poohří	684	Roudnice n.Labem-Chodouny-Litoměřice	122	23,200	03.01.2022 - 31.03.2022	1484,800	SC_12	64
Dolní Poohří	684	Roudnice n.Labem-Chodouny-Litoměřice	122	23,200	01.04.2022 - 30.12.2022	4361,600	DP_13	188
Dolní Poohří	684	Roudnice n.Labem-Chodouny-Litoměřice	123	22,900	03.01.2022 - 31.03.2022	1465,600	SC_12	64
Dolní Poohří	684	Roudnice n.Labem-Chodouny-Litoměřice	123	22,900	01.04.2022 - 30.12.2022	4305,200	DP_13	188
Dolní Poohří	684	Roudnice n.Labem-Chodouny-Litoměřice	124	23,200	03.01.2022 - 31.03.2022	1484,800	SC_12	64
Dolní Poohří	684	Roudnice n.Labem-Chodouny-Litoměřice	124	23,200	01.04.2022 - 30.12.2022	4361,600	SC_12	188
Dolní Poohří	684	Roudnice n.Labem-Chodouny-Litoměřice	125	22,900	03.01.2022 - 31.03.2022	1465,600	SC_12	64
Dolní Poohří	684	Roudnice n.Labem-Chodouny-Litoměřice	125	22,900	01.04.2022 - 30.12.2022	4305,200	SC_12	188
Dolní Poohří	684	Roudnice n.Labem-Chodouny-Litoměřice	126	23,200	03.01.2022 - 31.03.2022	1484,800	SC_12	64
Dolní Poohří	684	Roudnice n.Labem-Chodouny-Litoměřice	126	23,200	01.04.2022 - 30.12.2022	4361,600	DP_13	188
Dolní Poohří	684	Roudnice n.Labem-Chodouny-Litoměřice	127	22,900	03.01.2022 - 31.03.2022	1465,600	SC_12	64
Dolní Poohří	684	Roudnice n.Labem-Chodouny-Litoměřice	127	22,900	01.04.2022 - 30.12.2022	4305,200	SC_12	188
Dolní Poohří	684	Roudnice n.Labem-Chodouny-Litoměřice	128	23,200	03.01.2022 - 31.03.2022	1484,800	SC_12	64
Dolní Poohří	684	Roudnice n.Labem-Chodouny-Litoměřice	128	23,200	01.04.2022 - 30.12.2022	4361,600	SC_12	188
Dolní Poohří	684	Roudnice n.Labem-Chodouny-Litoměřice	129	22,900	03.01.2022 - 31.03.2022	1465,600	SC_12	64
Dolní Poohří	684	Roudnice n.Labem-Chodouny-Litoměřice	129	22,900	01.04.2022 - 30.12.2022	4305,200	DP_13	188
Dolní Poohří	684	Roudnice n.Labem-Chodouny-Litoměřice	130	23,200	03.01.2022 - 31.03.2022	1484,800	SC_12	64
Dolní Poohří	684	Roudnice n.Labem-Chodouny-Litoměřice	130	23,200	01.04.2022 - 30.12.2022	4361,600	SC_12	188
Dolní Poohří	684	Roudnice n.Labem-Chodouny-Litoměřice	131	22,900	03.01.2022 - 30.12.2022	5770,800	SC_12	252
Dolní Poohří	684	Roudnice n.Labem-Chodouny-Litoměřice	132	23,200	03.01.2022 - 31.03.2022	1484,800	SC_12	64
Dolní Poohří	684	Roudnice n.Labem-Chodouny-Litoměřice	132	23,200	01.04.2022 - 30.12.2022	4361,600	DP_13	188
Dolní Poohří	684	Roudnice n.Labem-Chodouny-Litoměřice	133	21,400	03.01.2022 - 31.03.2022	1369,600	SC_12	64
Dolní Poohří	684	Roudnice n.Labem-Chodouny-Litoměřice	133	21,400	01.04.2022 - 30.12.2022	4023,200	SC_12	188
Dolní Poohří	684	Roudnice n.Labem-Chodouny-Litoměřice	134	22,200	03.01.2022 - 30.12.2022	5594,400	SC_12	252
Dolní Poohří	684	Roudnice n.Labem-Chodouny-Litoměřice	151	10,800	03.01.2022 - 30.12.2022	2170,800	LTa9	201
Dolní Poohří	684	Roudnice n.Labem-Chodouny-Litoměřice	152	8,600	03.01.2022 - 30.12.2022	1728,600	LTa9	201
Dolní Poohří	684	Roudnice n.Labem-Chodouny-Litoměřice	201	22,900	02.01.2022 - 31.12.2022	2541,900	SC_12	111
Dolní Poohří	684	Roudnice n.Labem-Chodouny-Litoměřice	202	23,200	02.01.2022 - 27.03.2022	580,000	SC_12	25
Dolní Poohří	684	Roudnice n.Labem-Chodouny-Litoměřice	202	23,200	02.04.2022 - 31.12.2022	1995,200	SC_12	86
Dolní Poohří	684	Roudnice n.Labem-Chodouny-Litoměřice	203	22,900	01.01.2022 - 31.12.2022	2587,700	SC_12	113
Dolní Poohří	684	Roudnice n.Labem-Chodouny-Litoměřice	204	23,200	01.01.2022 - 27.03.2022	603,200	SC_12	26
Dolní Poohří	684	Roudnice n.Labem-Chodouny-Litoměřice	204	23,200	02.04.2022 - 31.12.2022	2018,400	SC_12	87
Dolní Poohří	684	Roudnice n.Labem-Chodouny-Litoměřice	205	22,900	01.01.2022 - 31.12.2022	2587,700	SC_12	113
Dolní Poohří	684	Roudnice n.Labem-Chodouny-Litoměřice	206	23,200	01.01.2022 - 27.03.2022	603,200	SC_12	26
Dolní Poohří	684	Roudnice n.Labem-Chodouny-Litoměřice	206	23,200	02.04.2022 - 31.12.2022	2018,400	SC_12	87
Dolní Poohří	684	Roudnice n.Labem-Chodouny-Litoměřice	207	22,900	01.01.2022 - 27.03.2022	595,400	SC_12	26
Dolní Poohří	684	Roudnice n.Labem-Chodouny-Litoměřice	207	22,900	02.04.2022 - 31.12.2022	1992,300	SC_12	87
Dolní Poohří	684	Roudnice n.Labem-Chodouny-Litoměřice	208	23,200	01.01.2022 - 27.03.2022	603,200	SC_12	26
Dolní Poohří	684	Roudnice n.Labem-Chodouny-Litoměřice	208	23,200	02.04.2022 - 31.12.2022	2018,400	SC_12	87
Dolní Poohří	684	Roudnice n.Labem-Chodouny-Litoměřice	209	22,900	01.01.2022 - 27.03.2022	595,400	SC_12	26
Dolní Poohří	684	Roudnice n.Labem-Chodouny-Litoměřice	209	22,900	02.04.2022 - 31.12.2022	1969,400	SC_12	86
Dolní Poohří	684	Roudnice n.Labem-Chodouny-Litoměřice	210	23,200	01.01.2022 - 27.03.2022	603,200	SC_12	26
Dolní Poohří	684	Roudnice n.Labem-Chodouny-Litoměřice	210	23,200	02.04.2022 - 31.12.2022	2018,400	SC_12	87
Dolní Poohří	684	Roudnice n.Labem-Chodouny-Litoměřice	211	22,900	01.01.2022 - 31.12.2022	2564,800	SC_12	112
Dolní Poohří	684	Roudnice n.Labem-Chodouny-Litoměřice	212	22,200	01.01.2022 - 31.12.2022	2486,400	SC_12	112
Dolní Poohří	684	Roudnice n.Labem-Chodouny-Litoměřice	213	22,900	01.01.2022 - 31.12.2022	2564,800	SC_12	112
Dolní Poohří	684	Roudnice n.Labem-Chodouny-Litoměřice	214	22,200	01.01.2022 - 31.12.2022	2486,400	SC_12	112

Dolní Poohří	684	Roudnice n.Labem-Chodouny-Litoměřice	920	23,200	13.06.2022 - 30.12.2022	3224,800	SC_12	139
Dolní Poohří	685	Štětí-Hoštka-Roudnice n.Labem-Libochovic	101	43,700	03.01.2022 - 31.03.2022	2796,800	SC_12	64
Dolní Poohří	685	Štětí-Hoštka-Roudnice n.Labem-Libochovic	101	43,700	01.04.2022 - 10.06.2022	2141,300	DP_13	49
Dolní Poohří	685	Štětí-Hoštka-Roudnice n.Labem-Libochovic	101	43,700	13.06.2022 - 30.12.2022	6074,300	DP_13	139
Dolní Poohří	685	Štětí-Hoštka-Roudnice n.Labem-Libochovic	102	44,600	03.01.2022 - 31.03.2022	2854,400	SC_12	64
Dolní Poohří	685	Štětí-Hoštka-Roudnice n.Labem-Libochovic	102	44,600	01.04.2022 - 10.06.2022	2185,400	DP_13	49
Dolní Poohří	685	Štětí-Hoštka-Roudnice n.Labem-Libochovic	102	44,600	13.06.2022 - 30.12.2022	6199,400	DP_13	139
Dolní Poohří	685	Štětí-Hoštka-Roudnice n.Labem-Libochovic	103	16,100	03.01.2022 - 10.06.2022	1819,300	SC_12	113
Dolní Poohří	685	Štětí-Hoštka-Roudnice n.Labem-Libochovic	103	16,100	13.06.2022 - 30.12.2022	2237,900	SC_12	139
Dolní Poohří	685	Štětí-Hoštka-Roudnice n.Labem-Libochovic	104	21,100	03.01.2022 - 10.06.2022	2384,300	SC_12	113
Dolní Poohří	685	Štětí-Hoštka-Roudnice n.Labem-Libochovic	104	21,100	13.06.2022 - 30.12.2022	2932,900	SC_12	139
Dolní Poohří	685	Štětí-Hoštka-Roudnice n.Labem-Libochovic	105	21,400	03.01.2022 - 31.03.2022	1369,600	SC_12	64
Dolní Poohří	685	Štětí-Hoštka-Roudnice n.Labem-Libochovic	105	21,400	01.04.2022 - 10.06.2022	1048,600	DP_13	49
Dolní Poohří	685	Štětí-Hoštka-Roudnice n.Labem-Libochovic	105	21,400	13.06.2022 - 30.12.2022	2974,600	DP_13	139
Dolní Poohří	685	Štětí-Hoštka-Roudnice n.Labem-Libochovic	106	22,800	03.01.2022 - 31.03.2022	1459,200	SC_12	64
Dolní Poohří	685	Štětí-Hoštka-Roudnice n.Labem-Libochovic	106	22,800	01.04.2022 - 10.06.2022	1117,200	DP_13	49
Dolní Poohří	685	Štětí-Hoštka-Roudnice n.Labem-Libochovic	106	22,800	13.06.2022 - 30.12.2022	3169,200	DP_13	139
Dolní Poohří	685	Štětí-Hoštka-Roudnice n.Labem-Libochovic	107	40,100	03.01.2022 - 31.03.2022	2566,400	SC_12	64
Dolní Poohří	685	Štětí-Hoštka-Roudnice n.Labem-Libochovic	107	40,100	01.04.2022 - 10.06.2022	1964,900	DP_13	49
Dolní Poohří	685	Štětí-Hoštka-Roudnice n.Labem-Libochovic	107	40,100	13.06.2022 - 30.12.2022	5573,900	DP_13	139
Dolní Poohří	685	Štětí-Hoštka-Roudnice n.Labem-Libochovic	108	39,000	03.01.2022 - 31.03.2022	2496,000	SC_12	64
Dolní Poohří	685	Štětí-Hoštka-Roudnice n.Labem-Libochovic	108	39,000	01.04.2022 - 10.06.2022	1911,000	SC_12	49
Dolní Poohří	685	Štětí-Hoštka-Roudnice n.Labem-Libochovic	108	39,000	13.06.2022 - 30.12.2022	5421,000	SC_12	139
Dolní Poohří	685	Štětí-Hoštka-Roudnice n.Labem-Libochovic	109	37,900	03.01.2022 - 31.03.2022	2425,600	SC_12	64
Dolní Poohří	685	Štětí-Hoštka-Roudnice n.Labem-Libochovic	109	37,900	01.04.2022 - 10.06.2022	1857,100	SC_12	49
Dolní Poohří	685	Štětí-Hoštka-Roudnice n.Labem-Libochovic	109	37,900	13.06.2022 - 30.12.2022	5268,100	SC_12	139
Dolní Poohří	685	Štětí-Hoštka-Roudnice n.Labem-Libochovic	110	21,100	03.01.2022 - 31.03.2022	1350,400	SC_12	64
Dolní Poohří	685	Štětí-Hoštka-Roudnice n.Labem-Libochovic	110	21,100	01.04.2022 - 10.06.2022	1033,900	DP_13	49
Dolní Poohří	685	Štětí-Hoštka-Roudnice n.Labem-Libochovic	110	21,100	13.06.2022 - 30.12.2022	2932,900	DP_13	139
Dolní Poohří	685	Štětí-Hoštka-Roudnice n.Labem-Libochovic	112	22,800	03.01.2022 - 31.03.2022	1459,200	SC_12	64
Dolní Poohří	685	Štětí-Hoštka-Roudnice n.Labem-Libochovic	112	22,800	01.04.2022 - 10.06.2022	1117,200	DP_13	49
Dolní Poohří	685	Štětí-Hoštka-Roudnice n.Labem-Libochovic	112	22,800	13.06.2022 - 30.12.2022	3169,200	DP_13	139
Dolní Poohří	685	Štětí-Hoštka-Roudnice n.Labem-Libochovic	113	25,000	03.01.2022 - 31.03.2022	1600,000	SC_12	64
Dolní Poohří	685	Štětí-Hoštka-Roudnice n.Labem-Libochovic	113	25,000	01.04.2022 - 10.06.2022	1225,000	DP_13	49
Dolní Poohří	685	Štětí-Hoštka-Roudnice n.Labem-Libochovic	113	25,000	13.06.2022 - 30.12.2022	3475,000	DP_13	139
Dolní Poohří	685	Štětí-Hoštka-Roudnice n.Labem-Libochovic	114	11,000	03.01.2022 - 31.03.2022	704,000	SC_12	64
Dolní Poohří	685	Štětí-Hoštka-Roudnice n.Labem-Libochovic	114	24,100	01.04.2022 - 10.06.2022	1180,900	SC_12	49
Dolní Poohří	685	Štětí-Hoštka-Roudnice n.Labem-Libochovic	114	24,100	13.06.2022 - 30.12.2022	3349,900	SC_12	139
Dolní Poohří	685	Štětí-Hoštka-Roudnice n.Labem-Libochovic	115	33,500	03.01.2022 - 31.03.2022	2144,000	SC_12	64
Dolní Poohří	685	Štětí-Hoštka-Roudnice n.Labem-Libochovic	115	33,500	01.04.2022 - 10.06.2022	1641,500	SC_12	49
Dolní Poohří	685	Štětí-Hoštka-Roudnice n.Labem-Libochovic	115	33,500	13.06.2022 - 30.12.2022	4656,500	SC_12	139
Dolní Poohří	685	Štětí-Hoštka-Roudnice n.Labem-Libochovic	116	39,900	03.01.2022 - 31.03.2022	2553,600	SC_12	64
Dolní Poohří	685	Štětí-Hoštka-Roudnice n.Labem-Libochovic	116	39,900	01.04.2022 - 10.06.2022	1955,100	SC_12	49
Dolní Poohří	685	Štětí-Hoštka-Roudnice n.Labem-Libochovic	116	39,900	13.06.2022 - 30.12.2022	5546,100	SC_12	139
Dolní Poohří	685	Štětí-Hoštka-Roudnice n.Labem-Libochovic	117	20,600	03.01.2022 - 31.03.2022	1318,400	SC_12	64
Dolní Poohří	685	Štětí-Hoštka-Roudnice n.Labem-Libochovic	117	20,600	01.04.2022 - 10.06.2022	1009,400	SC_12	49
Dolní Poohří	685	Štětí-Hoštka-Roudnice n.Labem-Libochovic	117	20,600	13.06.2022 - 30.12.2022	2863,400	SC_12	139
Dolní Poohří	685	Štětí-Hoštka-Roudnice n.Labem-Libochovic	118	19,500	03.01.2022 - 31.03.2022	1248,000	SC_12	64
Dolní Poohří	685	Štětí-Hoštka-Roudnice n.Labem-Libochovic	118	19,500	01.04.2022 - 10.06.2022	955,500	DP_13	49
Dolní Poohří	685	Štětí-Hoštka-Roudnice n.Labem-Libochovic	118	20,800	13.06.2022 - 30.12.2022	2891,200	DP_13	139
Dolní Poohří	685	Štětí-Hoštka-Roudnice n.Labem-Libochovic	119	20,600	03.01.2022 - 10.06.2022	2327,800	SC_12	113
Dolní Poohří	685	Štětí-Hoštka-Roudnice n.Labem-Libochovic	119	20,600	13.06.2022 - 30.12.2022	2863,400	SC_12	139
Dolní Poohří	685	Štětí-Hoštka-Roudnice n.Labem-Libochovic	120	20,400	03.01.2022 - 31.03.2022	1305,600	SC_12	64
Dolní Poohří	685	Štětí-Hoštka-Roudnice n.Labem-Libochovic	120	20,400	01.04.2022 - 10.06.2022	999,600	SC_12	49
Dolní Poohří	685	Štětí-Hoštka-Roudnice n.Labem-Libochovic	120	20,400	13.06.2022 - 30.12.2022	2835,600	SC_12	139
Dolní Poohří	685	Štětí-Hoštka-Roudnice n.Labem-Libochovic	121	25,000	03.01.2022 - 31.03.2022	1600,000	SC_12	64
Dolní Poohří	685	Štětí-Hoštka-Roudnice n.Labem-Libochovic	121	25,000	01.04.2022 - 10.06.2022	1225,000	DP_13	49
Dolní Poohří	685	Štětí-Hoštka-Roudnice n.Labem-Libochovic	121	25,000	13.06.2022 - 30.12.2022	3475,000	DP_13	139
Dolní Poohří	685	Štětí-Hoštka-Roudnice n.Labem-Libochovic	122	20,800	03.01.2022 - 31.03.2022	1331,200	SC_12	64
Dolní Poohří	685	Štětí-Hoštka-Roudnice n.Labem-Libochovic	122	20,800	01.04.2022 - 10.06.2022	1019,200	DP_13	49
Dolní Poohří	685	Štětí-Hoštka-Roudnice n.Labem-Libochovic	122	20,800	13.06.2022 - 30.12.2022	2891,200	DP_13	139
Dolní Poohří	685	Štětí-Hoštka-Roudnice n.Labem-Libochovic	123	41,200	03.01.2022 - 31.03.2022	2636,800	SC_12	64
Dolní Poohří	685	Štětí-Hoštka-Roudnice n.Labem-Libochovic	123	41,200	01.04.2022 - 10.06.2022	2018,800	DP_13	49
Dolní Poohří	685	Štětí-Hoštka-Roudnice n.Labem-Libochovic	123	41,200	13.06.2022 - 30.12.2022	5726,800	DP_13	139
Dolní Poohří	685	Štětí-Hoštka-Roudnice n.Labem-Libochovic	124	45,500	03.01.2022 - 31.03.2022	2912,000	SC_12	64
Dolní Poohří	685	Štětí-Hoštka-Roudnice n.Labem-Libochovic	124	45,500	01.04.2022 - 10.06.2022	2229,500	DP_13	49
Dolní Poohří	685	Štětí-Hoštka-Roudnice n.Labem-Libochovic	124	45,500	13.06.2022 - 30.12.2022	6324,500	DP_13	139
Dolní Poohří	685	Štětí-Hoštka-Roudnice n.Labem-Libochovic	125	41,200	03.01.2022 - 31.03.2022	2636,800	SC_12	64
Dolní Poohří	685	Štětí-Hoštka-Roudnice n.Labem-Libochovic	125	41,200	01.04.2022 - 10.06.2022	2018,800	DP_13	49
Dolní Poohří	685	Štětí-Hoštka-Roudnice n.Labem-Libochovic	125	41,200	13.06.2022 - 30.12.2022	5726,800	DP_13	139
Dolní Poohří	685	Štětí-Hoštka-Roudnice n.Labem-Libochovic	126	41,300	03.01.2022 - 10.06.2022	4666,900	SC_12	113
Dolní Poohří	685	Štětí-Hoštka-Roudnice n.Labem-Libochovic	126	41,300	13.06.2022 - 30.12.2022	5740,700	SC_12	139
Dolní Poohří	685	Štětí-Hoštka-Roudnice n.Labem-Libochovic	127	17,400	03.01.2022 - 31.03.2022	1113,600	SC_12	64
Dolní Poohří	685	Štětí-Hoštka-Roudnice n.Labem-Libochovic	127	17,400	01.04.2022 - 10.06.2022	852,600	SC_12	49
Dolní Poohří	685	Štětí-Hoštka-Roudnice n.Labem-Libochovic	127	17,400	13.06.2022 - 30.12.2022	2418,600	SC_12	139
Dolní Poohří	685	Štětí-Hoštka-Roudnice n.Labem-Libochovic	128	6,100	03.01.2022 - 31.03.2022	390,400	SC_12	64
Dolní Poohří	685	Štětí-Hoštka-Roudnice n.Labem-Libochovic	128	6,100	01.04.2022 - 10.06.2022	298,900	SC_12	49
Dolní Poohří	685	Štětí-Hoštka-Roudnice n.Labem-Libochovic	128	6,100	13.06.2022 - 30.12.2022	847,900	SC_12	139
Dolní Poohří	685	Štětí-Hoštka-Roudnice n.Labem-Libochovic	129	41,200	03.01.2022 - 10.06.2022	4655,600	SC_12	113
Dolní Poohří	685	Štětí-Hoštka-Roudnice n.Labem-Libochovic	129	41,200	13.06.2022 - 30.12.2022	5726,800	SC_12	139
Dolní Poohří	685	Štětí-Hoštka-Roudnice n.Labem-Libochovic	130	45,500	03.01.2022 - 31.03.2022	2912,000	SC_12	64
Dolní Poohří	685	Štětí-Hoštka-Roudnice n.Labem-Libochovic	130	45,500	01.04.2022 - 10.06.2022	2229,500	DP_13	49

Dolní Poohří	685	Štětí-Hoštka-Roudnice n.Labem-Libochovic	130	45,500	13.06.2022 - 30.12.2022	6324,500	DP_13	139
Dolní Poohří	685	Štětí-Hoštka-Roudnice n.Labem-Libochovic	131	45,600	03.01.2022 - 31.03.2022	2918,400	SC_12	64
Dolní Poohří	685	Štětí-Hoštka-Roudnice n.Labem-Libochovic	131	45,600	01.04.2022 - 10.06.2022	2234,400	DP_13	49
Dolní Poohří	685	Štětí-Hoštka-Roudnice n.Labem-Libochovic	131	45,600	13.06.2022 - 30.12.2022	6338,400	DP_13	139
Dolní Poohří	685	Štětí-Hoštka-Roudnice n.Labem-Libochovic	132	41,300	03.01.2022 - 31.03.2022	2643,200	SC_12	64
Dolní Poohří	685	Štětí-Hoštka-Roudnice n.Labem-Libochovic	132	41,300	01.04.2022 - 10.06.2022	2023,700	DP_13	49
Dolní Poohří	685	Štětí-Hoštka-Roudnice n.Labem-Libochovic	132	41,300	13.06.2022 - 30.12.2022	5740,700	DP_13	139
Dolní Poohří	685	Štětí-Hoštka-Roudnice n.Labem-Libochovic	133	20,600	03.01.2022 - 31.03.2022	1318,400	SC_12	64
Dolní Poohří	685	Štětí-Hoštka-Roudnice n.Labem-Libochovic	133	20,600	01.04.2022 - 10.06.2022	1009,400	SC_12	49
Dolní Poohří	685	Štětí-Hoštka-Roudnice n.Labem-Libochovic	133	20,600	13.06.2022 - 30.12.2022	2863,400	SC_12	139
Dolní Poohří	685	Štětí-Hoštka-Roudnice n.Labem-Libochovic	134	45,500	03.01.2022 - 31.03.2022	2912,000	SC_12	64
Dolní Poohří	685	Štětí-Hoštka-Roudnice n.Labem-Libochovic	134	45,500	01.04.2022 - 10.06.2022	2229,500	SC_12	49
Dolní Poohří	685	Štětí-Hoštka-Roudnice n.Labem-Libochovic	134	45,500	13.06.2022 - 30.12.2022	6324,500	SC_12	139
Dolní Poohří	685	Štětí-Hoštka-Roudnice n.Labem-Libochovic	135	41,200	03.01.2022 - 31.03.2022	2636,800	SC_12	64
Dolní Poohří	685	Štětí-Hoštka-Roudnice n.Labem-Libochovic	135	41,200	01.04.2022 - 10.06.2022	2018,800	SC_12	49
Dolní Poohří	685	Štětí-Hoštka-Roudnice n.Labem-Libochovic	135	41,200	13.06.2022 - 30.12.2022	5726,800	SC_12	139
Dolní Poohří	685	Štětí-Hoštka-Roudnice n.Labem-Libochovic	136	20,800	03.01.2022 - 31.03.2022	1331,200	SC_12	64
Dolní Poohří	685	Štětí-Hoštka-Roudnice n.Labem-Libochovic	136	20,800	01.04.2022 - 10.06.2022	1019,200	DP_13	49
Dolní Poohří	685	Štětí-Hoštka-Roudnice n.Labem-Libochovic	136	20,800	13.06.2022 - 30.12.2022	2891,200	DP_13	139
Dolní Poohří	685	Štětí-Hoštka-Roudnice n.Labem-Libochovic	137	34,600	03.01.2022 - 10.06.2022	3909,800	SC_12	113
Dolní Poohří	685	Štětí-Hoštka-Roudnice n.Labem-Libochovic	137	34,600	13.06.2022 - 30.12.2022	4809,400	SC_12	139
Dolní Poohří	685	Štětí-Hoštka-Roudnice n.Labem-Libochovic	138	19,100	03.01.2022 - 31.03.2022	1222,400	SC_12	64
Dolní Poohří	685	Štětí-Hoštka-Roudnice n.Labem-Libochovic	138	19,100	01.04.2022 - 10.06.2022	935,900	DP_13	49
Dolní Poohří	685	Štětí-Hoštka-Roudnice n.Labem-Libochovic	138	19,100	13.06.2022 - 30.12.2022	2654,900	DP_13	139
Dolní Poohří	685	Štětí-Hoštka-Roudnice n.Labem-Libochovic	139	19,700	03.01.2022 - 31.03.2022	1260,800	SC_12	64
Dolní Poohří	685	Štětí-Hoštka-Roudnice n.Labem-Libochovic	139	19,700	01.04.2022 - 10.06.2022	965,300	SC_12	49
Dolní Poohří	685	Štětí-Hoštka-Roudnice n.Labem-Libochovic	139	19,700	13.06.2022 - 30.12.2022	2738,300	SC_12	139
Dolní Poohří	685	Štětí-Hoštka-Roudnice n.Labem-Libochovic	140	20,800	03.01.2022 - 10.06.2022	2350,400	SC_12	113
Dolní Poohří	685	Štětí-Hoštka-Roudnice n.Labem-Libochovic	140	20,800	13.06.2022 - 30.12.2022	2891,200	SC_12	139
Dolní Poohří	685	Štětí-Hoštka-Roudnice n.Labem-Libochovic	142	20,500	03.01.2022 - 10.06.2022	2316,500	SC_12	113
Dolní Poohří	685	Štětí-Hoštka-Roudnice n.Labem-Libochovic	142	20,500	13.06.2022 - 30.12.2022	2849,500	SC_12	139
Dolní Poohří	685	Štětí-Hoštka-Roudnice n.Labem-Libochovic	144	7,400	03.01.2022 - 31.03.2022	429,200	SC_12	58
Dolní Poohří	685	Štětí-Hoštka-Roudnice n.Labem-Libochovic	144	7,400	01.04.2022 - 10.06.2022	355,200	SC_12	48
Dolní Poohří	685	Štětí-Hoštka-Roudnice n.Labem-Libochovic	144	7,400	13.06.2022 - 30.12.2022	703,000	SC_12	95
Dolní Poohří	685	Štětí-Hoštka-Roudnice n.Labem-Libochovic	146	7,400	03.01.2022 - 31.03.2022	429,200	SC_12	58
Dolní Poohří	685	Štětí-Hoštka-Roudnice n.Labem-Libochovic	146	7,400	01.04.2022 - 10.06.2022	355,200	DP_13	48
Dolní Poohří	685	Štětí-Hoštka-Roudnice n.Labem-Libochovic	146	7,400	13.06.2022 - 30.12.2022	703,000	DP_13	95
Dolní Poohří	685	Štětí-Hoštka-Roudnice n.Labem-Libochovic	201	21,600	02.01.2022 - 27.03.2022	540,000	SC_12	25
Dolní Poohří	685	Štětí-Hoštka-Roudnice n.Labem-Libochovic	201	21,600	02.04.2022 - 31.12.2022	1857,600	DP_13	86
Dolní Poohří	685	Štětí-Hoštka-Roudnice n.Labem-Libochovic	202	21,800	02.01.2022 - 27.03.2022	545,000	SC_12	25
Dolní Poohří	685	Štětí-Hoštka-Roudnice n.Labem-Libochovic	202	21,800	02.04.2022 - 31.12.2022	1874,800	DP_13	86
Dolní Poohří	685	Štětí-Hoštka-Roudnice n.Labem-Libochovic	203	20,600	01.01.2022 - 27.03.2022	535,600	SC_12	26
Dolní Poohří	685	Štětí-Hoštka-Roudnice n.Labem-Libochovic	203	20,600	02.04.2022 - 31.12.2022	1792,200	DP_13	87
Dolní Poohří	685	Štětí-Hoštka-Roudnice n.Labem-Libochovic	204	41,300	01.01.2022 - 31.12.2022	4666,900	SC_12	113
Dolní Poohří	685	Štětí-Hoštka-Roudnice n.Labem-Libochovic	205	41,200	01.01.2022 - 31.12.2022	4655,600	SC_12	113
Dolní Poohří	685	Štětí-Hoštka-Roudnice n.Labem-Libochovic	206	41,300	01.01.2022 - 27.03.2022	1073,800	SC_12	26
Dolní Poohří	685	Štětí-Hoštka-Roudnice n.Labem-Libochovic	206	41,300	02.04.2022 - 31.12.2022	3593,100	DP_13	87
Dolní Poohří	685	Štětí-Hoštka-Roudnice n.Labem-Libochovic	207	41,200	01.01.2022 - 27.03.2022	1071,200	SC_12	26
Dolní Poohří	685	Štětí-Hoštka-Roudnice n.Labem-Libochovic	207	41,200	02.04.2022 - 31.12.2022	3584,400	DP_13	87
Dolní Poohří	685	Štětí-Hoštka-Roudnice n.Labem-Libochovic	208	41,300	01.01.2022 - 31.12.2022	4666,900	SC_12	113
Dolní Poohří	685	Štětí-Hoštka-Roudnice n.Labem-Libochovic	209	41,200	01.01.2022 - 31.12.2022	4655,600	SC_12	113
Dolní Poohří	685	Štětí-Hoštka-Roudnice n.Labem-Libochovic	210	20,800	01.01.2022 - 27.03.2022	540,800	SC_12	26
Dolní Poohří	685	Štětí-Hoštka-Roudnice n.Labem-Libochovic	210	20,800	02.04.2022 - 31.12.2022	1809,600	DP_13	87
Dolní Poohří	685	Štětí-Hoštka-Roudnice n.Labem-Libochovic	211	20,600	01.01.2022 - 31.12.2022	2307,200	SC_12	112
Dolní Poohří	685	Štětí-Hoštka-Roudnice n.Labem-Libochovic	212	21,800	01.01.2022 - 27.03.2022	566,800	SC_12	26
Dolní Poohří	685	Štětí-Hoštka-Roudnice n.Labem-Libochovic	212	21,800	02.04.2022 - 31.12.2022	1874,800	DP_13	86
Dolní Poohří	685	Štětí-Hoštka-Roudnice n.Labem-Libochovic	213	21,600	01.01.2022 - 27.03.2022	561,600	SC_12	26
Dolní Poohří	685	Štětí-Hoštka-Roudnice n.Labem-Libochovic	213	21,600	02.04.2022 - 31.12.2022	1857,600	DP_13	86
Dolní Poohří	685	Štětí-Hoštka-Roudnice n.Labem-Libochovic	214	19,500	01.01.2022 - 31.12.2022	2184,000	SC_12	112
Dolní Poohří	685	Štětí-Hoštka-Roudnice n.Labem-Libochovic	215	20,600	01.01.2022 - 31.12.2022	2307,200	SC_12	112
Dolní Poohří	685	Štětí-Hoštka-Roudnice n.Labem-Libochovic	216	19,500	01.01.2022 - 31.12.2022	2184,000	SC_12	112
Dolní Poohří	685	Štětí-Hoštka-Roudnice n.Labem-Libochovic	217	17,100	02.01.2022 - 26.12.2022	974,700	SC_12	57
Dolní Poohří	687	Roudnice n.Labem-Mšené-lázně-Louny	101	44,200	03.01.2022 - 31.03.2022	2828,800	SC_12	64
Dolní Poohří	687	Roudnice n.Labem-Mšené-lázně-Louny	101	44,200	01.04.2022 - 30.12.2022	8309,600	DP_13	188
Dolní Poohří	687	Roudnice n.Labem-Mšené-lázně-Louny	102	15,000	03.01.2022 - 31.03.2022	960,000	SC_12	64
Dolní Poohří	687	Roudnice n.Labem-Mšené-lázně-Louny	102	15,000	01.04.2022 - 30.12.2022	2820,000	SC_12	188
Dolní Poohří	687	Roudnice n.Labem-Mšené-lázně-Louny	103	44,200	03.01.2022 - 31.03.2022	2828,800	SC_12	64
Dolní Poohří	687	Roudnice n.Labem-Mšené-lázně-Louny	103	44,200	01.04.2022 - 30.12.2022	8309,600	SC_12	188
Dolní Poohří	687	Roudnice n.Labem-Mšené-lázně-Louny	104	20,600	03.01.2022 - 31.03.2022	1318,400	SC_12	64
Dolní Poohří	687	Roudnice n.Labem-Mšené-lázně-Louny	104	20,600	01.04.2022 - 30.12.2022	3872,800	SC_12	188
Dolní Poohří	687	Roudnice n.Labem-Mšené-lázně-Louny	105	20,300	03.01.2022 - 31.03.2022	1299,200	SC_12	64
Dolní Poohří	687	Roudnice n.Labem-Mšené-lázně-Louny	105	20,300	01.04.2022 - 30.12.2022	3816,400	DP_13	188
Dolní Poohří	687	Roudnice n.Labem-Mšené-lázně-Louny	106	49,600	03.01.2022 - 31.03.2022	3174,400	SC_12	64
Dolní Poohří	687	Roudnice n.Labem-Mšené-lázně-Louny	106	49,600	01.04.2022 - 30.12.2022	9324,800	DP_13	188
Dolní Poohří	687	Roudnice n.Labem-Mšené-lázně-Louny	107	44,200	03.01.2022 - 31.03.2022	2828,800	SC_12	64
Dolní Poohří	687	Roudnice n.Labem-Mšené-lázně-Louny	107	44,200	01.04.2022 - 30.12.2022	8309,600	DP_13	188
Dolní Poohří	687	Roudnice n.Labem-Mšené-lázně-Louny	108	19,800	03.01.2022 - 30.12.2022	4989,600	SC_12	252
Dolní Poohří	687	Roudnice n.Labem-Mšené-lázně-Louny	109	44,200	03.01.2022 - 31.03.2022	2828,800	SC_12	64
Dolní Poohří	687	Roudnice n.Labem-Mšené-lázně-Louny	109	44,200	01.04.2022 - 30.12.2022	8309,600	SC_12	188
Dolní Poohří	687	Roudnice n.Labem-Mšené-lázně-Louny	110	44,800	03.01.2022 - 31.03.2022	2867,200	SC_12	64
Dolní Poohří	687	Roudnice n.Labem-Mšené-lázně-Louny	110	44,800	01.04.2022 - 30.12.2022	8422,400	SC_12	188
Dolní Poohří	687	Roudnice n.Labem-Mšené-lázně-Louny	111	19,500	03.01.2022 - 31.03.2022	1248,000	SC_12	64

Dolní Poohří	687	Roudnice n.Labem-Mšené-lázně-Louny	111	19,500	01.04.2022 - 30.12.2022	3666,000	DP_13	188
Dolní Poohří	687	Roudnice n.Labem-Mšené-lázně-Louny	112	19,800	03.01.2022 - 31.03.2022	1267,200	SC_12	64
Dolní Poohří	687	Roudnice n.Labem-Mšené-lázně-Louny	112	19,800	01.04.2022 - 30.12.2022	3722,400	SC_12	188
Dolní Poohří	687	Roudnice n.Labem-Mšené-lázně-Louny	113	49,000	03.01.2022 - 31.03.2022	3136,000	SC_12	64
Dolní Poohří	687	Roudnice n.Labem-Mšené-lázně-Louny	113	49,000	01.04.2022 - 30.12.2022	9212,000	DP_13	188
Dolní Poohří	687	Roudnice n.Labem-Mšené-lázně-Louny	114	44,800	03.01.2022 - 31.03.2022	2867,200	SC_12	64
Dolní Poohří	687	Roudnice n.Labem-Mšené-lázně-Louny	114	44,800	01.04.2022 - 30.12.2022	8422,400	DP_13	188
Dolní Poohří	687	Roudnice n.Labem-Mšené-lázně-Louny	115	44,200	03.01.2022 - 31.03.2022	2828,800	SC_12	64
Dolní Poohří	687	Roudnice n.Labem-Mšené-lázně-Louny	115	44,200	01.04.2022 - 30.12.2022	8309,600	DP_13	188
Dolní Poohří	687	Roudnice n.Labem-Mšené-lázně-Louny	116	44,800	03.01.2022 - 31.03.2022	2867,200	SC_12	64
Dolní Poohří	687	Roudnice n.Labem-Mšené-lázně-Louny	116	44,800	01.04.2022 - 30.12.2022	8422,400	SC_12	188
Dolní Poohří	687	Roudnice n.Labem-Mšené-lázně-Louny	117	20,300	03.01.2022 - 30.12.2022	5115,600	SC_12	252
Dolní Poohří	687	Roudnice n.Labem-Mšené-lázně-Louny	118	20,600	03.01.2022 - 31.03.2022	1318,400	SC_12	64
Dolní Poohří	687	Roudnice n.Labem-Mšené-lázně-Louny	118	20,600	01.04.2022 - 30.12.2022	3872,800	SC_12	188
Dolní Poohří	687	Roudnice n.Labem-Mšené-lázně-Louny	119	17,400	03.01.2022 - 31.03.2022	1113,600	SC_12	64
Dolní Poohří	687	Roudnice n.Labem-Mšené-lázně-Louny	119	17,400	01.04.2022 - 30.12.2022	3271,200	SC_12	188
Dolní Poohří	687	Roudnice n.Labem-Mšené-lázně-Louny	120	44,800	03.01.2022 - 31.03.2022	2867,200	SC_12	64
Dolní Poohří	687	Roudnice n.Labem-Mšené-lázně-Louny	120	44,800	01.04.2022 - 30.12.2022	8422,400	DP_13	188
Dolní Poohří	687	Roudnice n.Labem-Mšené-lázně-Louny	121	49,000	03.01.2022 - 31.03.2022	3136,000	SC_12	64
Dolní Poohří	687	Roudnice n.Labem-Mšené-lázně-Louny	121	49,000	01.04.2022 - 30.12.2022	9212,000	DP_13	188
Dolní Poohří	687	Roudnice n.Labem-Mšené-lázně-Louny	122	44,800	03.01.2022 - 31.03.2022	2867,200	SC_12	64
Dolní Poohří	687	Roudnice n.Labem-Mšené-lázně-Louny	122	44,800	01.04.2022 - 30.12.2022	8422,400	DP_13	188
Dolní Poohří	687	Roudnice n.Labem-Mšené-lázně-Louny	123	49,000	03.01.2022 - 31.03.2022	3136,000	SC_12	64
Dolní Poohří	687	Roudnice n.Labem-Mšené-lázně-Louny	123	49,000	01.04.2022 - 30.12.2022	9212,000	DP_13	188
Dolní Poohří	687	Roudnice n.Labem-Mšené-lázně-Louny	124	44,800	03.01.2022 - 31.03.2022	2867,200	SC_12	64
Dolní Poohří	687	Roudnice n.Labem-Mšené-lázně-Louny	124	44,800	01.04.2022 - 30.12.2022	8422,400	SC_12	188
Dolní Poohří	687	Roudnice n.Labem-Mšené-lázně-Louny	125	49,000	03.01.2022 - 31.03.2022	3136,000	SC_12	64
Dolní Poohří	687	Roudnice n.Labem-Mšené-lázně-Louny	125	49,000	01.04.2022 - 30.12.2022	9212,000	SC_12	188
Dolní Poohří	687	Roudnice n.Labem-Mšené-lázně-Louny	126	44,800	03.01.2022 - 31.03.2022	2867,200	SC_12	64
Dolní Poohří	687	Roudnice n.Labem-Mšené-lázně-Louny	126	44,800	01.04.2022 - 30.12.2022	8422,400	DP_13	188
Dolní Poohří	687	Roudnice n.Labem-Mšené-lázně-Louny	127	19,500	03.01.2022 - 31.03.2022	1248,000	SC_12	64
Dolní Poohří	687	Roudnice n.Labem-Mšené-lázně-Louny	127	19,500	01.04.2022 - 30.12.2022	3666,000	DP_13	188
Dolní Poohří	687	Roudnice n.Labem-Mšené-lázně-Louny	128	44,800	03.01.2022 - 31.03.2022	2867,200	SC_12	64
Dolní Poohří	687	Roudnice n.Labem-Mšené-lázně-Louny	128	44,800	01.04.2022 - 30.12.2022	8422,400	DP_13	188
Dolní Poohří	687	Roudnice n.Labem-Mšené-lázně-Louny	129	51,300	03.01.2022 - 30.12.2022	12927,600	SC_12	252
Dolní Poohří	687	Roudnice n.Labem-Mšené-lázně-Louny	130	44,800	03.01.2022 - 31.03.2022	2867,200	SC_12	64
Dolní Poohří	687	Roudnice n.Labem-Mšené-lázně-Louny	130	44,800	01.04.2022 - 30.12.2022	8422,400	SC_12	188
Dolní Poohří	687	Roudnice n.Labem-Mšené-lázně-Louny	131	25,600	03.01.2022 - 31.03.2022	1638,400	SC_12	64
Dolní Poohří	687	Roudnice n.Labem-Mšené-lázně-Louny	131	25,600	01.04.2022 - 30.12.2022	4812,800	DP_13	188
Dolní Poohří	687	Roudnice n.Labem-Mšené-lázně-Louny	132	26,100	03.01.2022 - 31.03.2022	1670,400	SC_12	64
Dolní Poohří	687	Roudnice n.Labem-Mšené-lázně-Louny	132	26,100	01.04.2022 - 30.12.2022	4906,800	SC_12	188
Dolní Poohří	687	Roudnice n.Labem-Mšené-lázně-Louny	134	32,200	03.01.2022 - 30.12.2022	8114,400	SC_12	252
Dolní Poohří	687	Roudnice n.Labem-Mšené-lázně-Louny	201	42,500	02.01.2022 - 27.03.2022	1062,500	SC_12	25
Dolní Poohří	687	Roudnice n.Labem-Mšené-lázně-Louny	201	42,500	02.04.2022 - 31.12.2022	3655,000	DP_13	86
Dolní Poohří	687	Roudnice n.Labem-Mšené-lázně-Louny	202	15,000	02.01.2022 - 27.03.2022	375,000	SC_12	25
Dolní Poohří	687	Roudnice n.Labem-Mšené-lázně-Louny	202	15,000	02.04.2022 - 31.12.2022	1290,000	DP_13	86
Dolní Poohří	687	Roudnice n.Labem-Mšené-lázně-Louny	203	42,500	01.01.2022 - 27.03.2022	1105,000	SC_12	26
Dolní Poohří	687	Roudnice n.Labem-Mšené-lázně-Louny	203	42,500	02.04.2022 - 31.12.2022	3697,500	DP_13	87
Dolní Poohří	687	Roudnice n.Labem-Mšené-lázně-Louny	204	43,100	01.01.2022 - 27.03.2022	1120,600	SC_12	26
Dolní Poohří	687	Roudnice n.Labem-Mšené-lázně-Louny	204	43,100	02.04.2022 - 31.12.2022	3749,700	DP_13	87
Dolní Poohří	687	Roudnice n.Labem-Mšené-lázně-Louny	205	42,500	01.01.2022 - 27.03.2022	1105,000	SC_12	26
Dolní Poohří	687	Roudnice n.Labem-Mšené-lázně-Louny	205	42,500	02.04.2022 - 31.12.2022	3655,000	DP_13	86
Dolní Poohří	687	Roudnice n.Labem-Mšené-lázně-Louny	206	43,100	01.01.2022 - 27.03.2022	1120,600	SC_12	26
Dolní Poohří	687	Roudnice n.Labem-Mšené-lázně-Louny	206	43,100	02.04.2022 - 31.12.2022	3749,700	DP_13	87
Dolní Poohří	687	Roudnice n.Labem-Mšené-lázně-Louny	207	14,700	01.01.2022 - 27.03.2022	382,200	SC_12	26
Dolní Poohří	687	Roudnice n.Labem-Mšené-lázně-Louny	207	14,700	02.04.2022 - 31.12.2022	1264,200	DP_13	86
Dolní Poohří	687	Roudnice n.Labem-Mšené-lázně-Louny	208	43,100	01.01.2022 - 27.03.2022	1120,600	SC_12	26
Dolní Poohří	687	Roudnice n.Labem-Mšené-lázně-Louny	208	43,100	02.04.2022 - 31.12.2022	3706,600	DP_13	86
Dolní Poohří	687	Roudnice n.Labem-Mšené-lázně-Louny	209	14,700	02.01.2022 - 27.03.2022	191,100	SC_12	13
Dolní Poohří	687	Roudnice n.Labem-Mšené-lázně-Louny	209	14,700	03.04.2022 - 26.12.2022	646,800	DP_13	44
Dolní Poohří	687	Roudnice n.Labem-Mšené-lázně-Louny	210	26,100	02.01.2022 - 27.03.2022	339,300	SC_12	13
Dolní Poohří	687	Roudnice n.Labem-Mšené-lázně-Louny	210	19,800	03.04.2022 - 26.12.2022	871,200	DP_13	44
Dolní Poohří	687	Roudnice n.Labem-Mšené-lázně-Louny	212	26,100	03.04.2022 - 26.12.2022	1148,400	SC_12	44
Dolní Poohří	689	Lovosice-Libochovice-Mšené-lázně-Roudni	101	18,600	01.04.2022 - 08.04.2022	111,600	SC_12	6
Dolní Poohří	689	Lovosice-Libochovice-Mšené-lázně-Roudni	101	18,600	11.04.2022 - 30.12.2022	3385,200	SC_12	182
Dolní Poohří	689	Lovosice-Libochovice-Mšené-lázně-Roudni	102	34,100	01.04.2022 - 08.04.2022	204,600	SC_12	6
Dolní Poohří	689	Lovosice-Libochovice-Mšené-lázně-Roudni	102	34,100	11.04.2022 - 30.12.2022	6206,200	SC_12	182
Dolní Poohří	689	Lovosice-Libochovice-Mšené-lázně-Roudni	103	37,000	01.04.2022 - 08.04.2022	222,000	SC_12	6
Dolní Poohří	689	Lovosice-Libochovice-Mšené-lázně-Roudni	103	37,000	11.04.2022 - 30.12.2022	6734,000	SC_12	182
Dolní Poohří	689	Lovosice-Libochovice-Mšené-lázně-Roudni	106	17,800	01.04.2022 - 08.04.2022	106,800	DP_13	6
Dolní Poohří	689	Lovosice-Libochovice-Mšené-lázně-Roudni	106	17,800	11.04.2022 - 30.12.2022	3239,600	DP_13	182
Dolní Poohří	689	Lovosice-Libochovice-Mšené-lázně-Roudni	107	35,600	01.04.2022 - 08.04.2022	213,600	SC_12	6
Dolní Poohří	689	Lovosice-Libochovice-Mšené-lázně-Roudni	107	35,600	11.04.2022 - 30.12.2022	6479,200	SC_12	182
Dolní Poohří	689	Lovosice-Libochovice-Mšené-lázně-Roudni	108	17,800	01.04.2022 - 08.04.2022	106,800	DP_13	6
Dolní Poohří	689	Lovosice-Libochovice-Mšené-lázně-Roudni	108	17,800	11.04.2022 - 30.12.2022	3239,600	DP_13	182
Dolní Poohří	689	Lovosice-Libochovice-Mšené-lázně-Roudni	109	16,100	01.04.2022 - 08.04.2022	96,600	SC_12	6
Dolní Poohří	689	Lovosice-Libochovice-Mšené-lázně-Roudni	109	16,100	11.04.2022 - 30.12.2022	2930,200	SC_12	182
Dolní Poohří	689	Lovosice-Libochovice-Mšené-lázně-Roudni	110	34,100	01.04.2022 - 08.04.2022	204,600	SC_12	6
Dolní Poohří	689	Lovosice-Libochovice-Mšené-lázně-Roudni	110	34,100	11.04.2022 - 30.12.2022	6206,200	SC_12	182
Dolní Poohří	689	Lovosice-Libochovice-Mšené-lázně-Roudni	111	19,700	01.04.2022 - 08.04.2022	118,200	SC_12	6
Dolní Poohří	689	Lovosice-Libochovice-Mšené-lázně-Roudni	111	19,700	11.04.2022 - 30.12.2022	3585,400	SC_12	182
Dolní Poohří	689	Lovosice-Libochovice-Mšené-lázně-Roudni	112	9,400	01.04.2022 - 08.04.2022	56,400	SC_12	6
Dolní Poohří	689	Lovosice-Libochovice-Mšené-lázně-Roudni	112	9,400	11.04.2022 - 30.12.2022	1710,800	SC_12	182

Dolní Poohří	689	Lovosice-Libochovice-Mšené-lázně-Roudni	113	35,600	01.04.2022 - 08.04.2022	213,600	SC_12	6
Dolní Poohří	689	Lovosice-Libochovice-Mšené-lázně-Roudni	113	35,600	11.04.2022 - 30.12.2022	6479,200	SC_12	182
Dolní Poohří	689	Lovosice-Libochovice-Mšené-lázně-Roudni	114	17,800	01.04.2022 - 08.04.2022	106,800	SC_12	6
Dolní Poohří	689	Lovosice-Libochovice-Mšené-lázně-Roudni	114	17,800	11.04.2022 - 30.12.2022	3239,600	SC_12	182
Dolní Poohří	689	Lovosice-Libochovice-Mšené-lázně-Roudni	115	10,600	01.04.2022 - 08.04.2022	63,600	SC_12	6
Dolní Poohří	689	Lovosice-Libochovice-Mšené-lázně-Roudni	115	10,600	11.04.2022 - 30.12.2022	1929,200	SC_12	182
Dolní Poohří	689	Lovosice-Libochovice-Mšené-lázně-Roudni	116	5,800	01.04.2022 - 08.04.2022	34,800	SC_12	6
Dolní Poohří	689	Lovosice-Libochovice-Mšené-lázně-Roudni	116	5,800	11.04.2022 - 30.12.2022	1055,600	SC_12	182
Dolní Poohří	689	Lovosice-Libochovice-Mšené-lázně-Roudni	118	17,800	01.04.2022 - 08.04.2022	106,800	SC_12	6
Dolní Poohří	689	Lovosice-Libochovice-Mšené-lázně-Roudni	118	17,800	11.04.2022 - 30.12.2022	3239,600	SC_12	182
Dolní Poohří	689	Lovosice-Libochovice-Mšené-lázně-Roudni	119	18,600	01.04.2022 - 08.04.2022	111,600	SC_12	6
Dolní Poohří	689	Lovosice-Libochovice-Mšené-lázně-Roudni	119	18,600	11.04.2022 - 30.12.2022	3385,200	SC_12	182
Dolní Poohří	689	Lovosice-Libochovice-Mšené-lázně-Roudni	120	9,400	01.04.2022 - 08.04.2022	56,400	DP_13	6
Dolní Poohří	689	Lovosice-Libochovice-Mšené-lázně-Roudni	120	9,400	11.04.2022 - 30.12.2022	1710,800	DP_13	182
Dolní Poohří	689	Lovosice-Libochovice-Mšené-lázně-Roudni	121	0,900	01.04.2022 - 08.04.2022	5,400	DP_13	6
Dolní Poohří	689	Lovosice-Libochovice-Mšené-lázně-Roudni	121	0,900	11.04.2022 - 30.12.2022	163,800	DP_13	182
Dolní Poohří	689	Lovosice-Libochovice-Mšené-lázně-Roudni	122	9,900	01.04.2022 - 08.04.2022	59,400	DP_13	6
Dolní Poohří	689	Lovosice-Libochovice-Mšené-lázně-Roudni	122	9,900	11.04.2022 - 30.12.2022	1801,800	DP_13	182
Dolní Poohří	689	Lovosice-Libochovice-Mšené-lázně-Roudni	124	17,600	01.04.2022 - 08.04.2022	105,600	DP_13	6
Dolní Poohří	689	Lovosice-Libochovice-Mšené-lázně-Roudni	124	17,600	11.04.2022 - 30.12.2022	3203,200	DP_13	182
Dolní Poohří	689	Lovosice-Libochovice-Mšené-lázně-Roudni	126	18,000	01.04.2022 - 08.04.2022	108,000	DP_13	6
Dolní Poohří	689	Lovosice-Libochovice-Mšené-lázně-Roudni	126	18,000	11.04.2022 - 30.12.2022	3276,000	DP_13	182
Dolní Poohří	689	Lovosice-Libochovice-Mšené-lázně-Roudni	128	15,200	01.04.2022 - 08.04.2022	91,200	DP_13	6
Dolní Poohří	689	Lovosice-Libochovice-Mšené-lázně-Roudni	128	15,200	11.04.2022 - 30.12.2022	2766,400	DP_13	182
Dolní Poohří	689	Lovosice-Libochovice-Mšené-lázně-Roudni	201	10,600	03.04.2022 - 26.12.2022	466,400	SC_12	44
Součet						2 382 396,010		

Vymezení linek a spojů

2023

Oblasti: Dolní Poohří
Dopravci: Dopravní společnost ÚK, p.o.
Provozovny: Dolní Poohří (DSÚK), Litoměřice (DSÚK)

Oblast	Číslo linky	Název linky	Číslo spoje	Délka spoje	Období od-do	Výkon za období	Typ vozu	Počet spojů
(1)	(2)	(3)	(4)	(5)	(6)	(8)=(5)x(7)	(9)	(7)
Dolní Poohří	637	Litoměřice-Brozany n.Ohří-Libochovice	101	22,800	02.01.2023 - 29.12.2023	5700,000	SC_12	250
Dolní Poohří	637	Litoměřice-Brozany n.Ohří-Libochovice	102	27,200	02.01.2023 - 29.12.2023	6800,000	SC_12	250
Dolní Poohří	637	Litoměřice-Brozany n.Ohří-Libochovice	103	28,600	02.01.2023 - 29.12.2023	7150,000	DP_13	250
Dolní Poohří	637	Litoměřice-Brozany n.Ohří-Libochovice	104	27,200	02.01.2023 - 29.12.2023	6800,000	DP_13	250
Dolní Poohří	637	Litoměřice-Brozany n.Ohří-Libochovice	105	30,200	02.01.2023 - 29.12.2023	7550,000	DP_13	250
Dolní Poohří	637	Litoměřice-Brozany n.Ohří-Libochovice	106	28,700	02.01.2023 - 29.12.2023	7175,000	SC_12	250
Dolní Poohří	637	Litoměřice-Brozany n.Ohří-Libochovice	108	28,300	02.01.2023 - 29.12.2023	7075,000	DP_13	250
Dolní Poohří	637	Litoměřice-Brozany n.Ohří-Libochovice	109	28,000	02.01.2023 - 29.12.2023	7000,000	DP_13	250
Dolní Poohří	637	Litoměřice-Brozany n.Ohří-Libochovice	110	26,500	02.01.2023 - 29.12.2023	6625,000	DP_13	250
Dolní Poohří	637	Litoměřice-Brozany n.Ohří-Libochovice	111	26,900	02.01.2023 - 29.12.2023	6725,000	SC_12	250
Dolní Poohří	637	Litoměřice-Brozany n.Ohří-Libochovice	113	27,100	02.01.2023 - 29.12.2023	6775,000	SC_12	250
Dolní Poohří	637	Litoměřice-Brozany n.Ohří-Libochovice	114	24,800	02.01.2023 - 29.12.2023	6200,000	SC_12	250
Dolní Poohří	637	Litoměřice-Brozany n.Ohří-Libochovice	115	14,600	02.01.2023 - 29.12.2023	3650,000	SC_12	250
Dolní Poohří	637	Litoměřice-Brozany n.Ohří-Libochovice	151	17,000	02.01.2023 - 29.12.2023	4250,000	SC_12	250
Dolní Poohří	637	Litoměřice-Brozany n.Ohří-Libochovice	152	17,100	02.01.2023 - 29.12.2023	4275,000	SC_12	250
Dolní Poohří	650	Litoměřice-Mšené-lázně-Slaný	1101	28,120	02.01.2023 - 29.12.2023	7030,000	SC_12	250
Dolní Poohří	650	Litoměřice-Mšené-lázně-Slaný	1102	43,430	02.01.2023 - 29.12.2023	10857,500	SC_12	250
Dolní Poohří	650	Litoměřice-Mšené-lázně-Slaný	1103	52,720	02.01.2023 - 29.12.2023	13180,000	SC_12	250
Dolní Poohří	650	Litoměřice-Mšené-lázně-Slaný	1104	43,430	02.01.2023 - 29.12.2023	10857,500	SC_12	250
Dolní Poohří	650	Litoměřice-Mšené-lázně-Slaný	1105	52,720	02.01.2023 - 29.12.2023	13180,000	SC_12	250
Dolní Poohří	650	Litoměřice-Mšené-lázně-Slaný	1106	52,190	02.01.2023 - 29.12.2023	13047,500	SC_12	250
Dolní Poohří	650	Litoměřice-Mšené-lázně-Slaný	1107	52,720	02.01.2023 - 29.12.2023	13180,000	SC_12	250
Dolní Poohří	650	Litoměřice-Mšené-lázně-Slaný	1108	52,490	02.01.2023 - 29.12.2023	13122,500	SC_12	250
Dolní Poohří	650	Litoměřice-Mšené-lázně-Slaný	1109	15,400	02.01.2023 - 29.12.2023	3850,000	SC_12	250
Dolní Poohří	650	Litoměřice-Mšené-lázně-Slaný	1110	15,000	02.01.2023 - 29.12.2023	3750,000	SC_12	250
Dolní Poohří	650	Litoměřice-Mšené-lázně-Slaný	1111	52,720	02.01.2023 - 29.12.2023	13180,000	SC_12	250
Dolní Poohří	650	Litoměřice-Mšené-lázně-Slaný	1112	52,290	02.01.2023 - 29.12.2023	13072,500	SC_12	250
Dolní Poohří	650	Litoměřice-Mšené-lázně-Slaný	1113	24,600	02.01.2023 - 29.12.2023	6150,000	SC_12	250
Dolní Poohří	650	Litoměřice-Mšené-lázně-Slaný	1114	52,290	02.01.2023 - 29.12.2023	13072,500	SC_12	250
Dolní Poohří	650	Litoměřice-Mšené-lázně-Slaný	1115	52,720	02.01.2023 - 29.12.2023	13180,000	SC_12	250
Dolní Poohří	650	Litoměřice-Mšené-lázně-Slaný	1116	24,100	02.01.2023 - 29.12.2023	6025,000	SC_12	250
Dolní Poohří	650	Litoměřice-Mšené-lázně-Slaný	1117	52,720	02.01.2023 - 29.12.2023	13180,000	SC_12	250
Dolní Poohří	650	Litoměřice-Mšené-lázně-Slaný	1118	52,290	02.01.2023 - 29.12.2023	13072,500	SC_12	250
Dolní Poohří	650	Litoměřice-Mšené-lázně-Slaný	1119	52,720	02.01.2023 - 29.12.2023	13180,000	SC_12	250
Dolní Poohří	650	Litoměřice-Mšené-lázně-Slaný	1120	52,290	02.01.2023 - 29.12.2023	13072,500	SC_12	250
Dolní Poohří	650	Litoměřice-Mšené-lázně-Slaný	1121	52,720	02.01.2023 - 29.12.2023	13180,000	SC_12	250
Dolní Poohří	650	Litoměřice-Mšené-lázně-Slaný	1122	52,290	02.01.2023 - 29.12.2023	13072,500	SC_12	250
Dolní Poohří	650	Litoměřice-Mšené-lázně-Slaný	1123	52,720	02.01.2023 - 29.12.2023	13180,000	SC_12	250
Dolní Poohří	650	Litoměřice-Mšené-lázně-Slaný	1124	52,290	02.01.2023 - 29.12.2023	13072,500	SC_12	250
Dolní Poohří	650	Litoměřice-Mšené-lázně-Slaný	1125	30,400	02.01.2023 - 29.12.2023	7600,000	SC_12	250
Dolní Poohří	650	Litoměřice-Mšené-lázně-Slaný	1126	52,290	02.01.2023 - 29.12.2023	13072,500	SC_12	250
Dolní Poohří	650	Litoměřice-Mšené-lázně-Slaný	1127	52,720	02.01.2023 - 29.12.2023	13180,000	SC_12	250
Dolní Poohří	650	Litoměřice-Mšené-lázně-Slaný	1128	52,290	02.01.2023 - 29.12.2023	13072,500	SC_12	250
Dolní Poohří	650	Litoměřice-Mšené-lázně-Slaný	1129	30,400	02.01.2023 - 29.12.2023	7600,000	SC_12	250
Dolní Poohří	650	Litoměřice-Mšené-lázně-Slaný	1130	29,600	02.01.2023 - 29.12.2023	7400,000	SC_12	250
Dolní Poohří	650	Litoměřice-Mšené-lázně-Slaný	1131	52,720	02.01.2023 - 29.12.2023	13180,000	SC_12	250
Dolní Poohří	650	Litoměřice-Mšené-lázně-Slaný	1132	52,290	02.01.2023 - 29.12.2023	13072,500	SC_12	250
Dolní Poohří	650	Litoměřice-Mšené-lázně-Slaný	1133	30,400	02.01.2023 - 29.12.2023	7600,000	SC_12	250
Dolní Poohří	650	Litoměřice-Mšené-lázně-Slaný	1134	49,190	02.01.2023 - 29.12.2023	12297,500	SC_12	250
Dolní Poohří	650	Litoměřice-Mšené-lázně-Slaný	1135	30,300	02.01.2023 - 29.12.2023	7575,000	SC_12	250
Dolní Poohří	650	Litoměřice-Mšené-lázně-Slaný	4201	52,720	01.01.2023 - 31.12.2023	6062,800	DP_13	115
Dolní Poohří	650	Litoměřice-Mšené-lázně-Slaný	4202	29,600	01.01.2023 - 31.12.2023	3404,000	DP_13	115
Dolní Poohří	650	Litoměřice-Mšené-lázně-Slaný	4203	30,400	01.01.2023 - 31.12.2023	3496,000	DP_13	115
Dolní Poohří	650	Litoměřice-Mšené-lázně-Slaný	4204	52,290	01.01.2023 - 31.12.2023	6013,350	DP_13	115
Dolní Poohří	650	Litoměřice-Mšené-lázně-Slaný	4205	52,720	01.01.2023 - 31.12.2023	6062,800	DP_13	115
Dolní Poohří	650	Litoměřice-Mšené-lázně-Slaný	4206	29,600	01.01.2023 - 31.12.2023	3404,000	DP_13	115
Dolní Poohří	650	Litoměřice-Mšené-lázně-Slaný	4207	30,400	01.01.2023 - 31.12.2023	3496,000	DP_13	115
Dolní Poohří	650	Litoměřice-Mšené-lázně-Slaný	4208	52,290	01.01.2023 - 31.12.2023	6013,350	DP_13	115
Dolní Poohří	650	Litoměřice-Mšené-lázně-Slaný	4209	52,720	01.01.2023 - 31.12.2023	6062,800	DP_13	115
Dolní Poohří	650	Litoměřice-Mšené-lázně-Slaný	4210	29,600	01.01.2023 - 31.12.2023	3404,000	DP_13	115
Dolní Poohří	650	Litoměřice-Mšené-lázně-Slaný	4211	30,400	01.01.2023 - 31.12.2023	3496,000	DP_13	115
Dolní Poohří	650	Litoměřice-Mšené-lázně-Slaný	4212	52,290	01.01.2023 - 31.12.2023	6013,350	DP_13	115
Dolní Poohří	650	Litoměřice-Mšené-lázně-Slaný	4213	52,720	01.01.2023 - 31.12.2023	6062,800	DP_13	115
Dolní Poohří	650	Litoměřice-Mšené-lázně-Slaný	4214	52,290	01.01.2023 - 31.12.2023	6013,350	DP_13	115
Dolní Poohří	650	Litoměřice-Mšené-lázně-Slaný	4215	30,400	08.01.2023 - 31.12.2023	1915,200	DP_13	63
Dolní Poohří	650	Litoměřice-Mšené-lázně-Slaný	4216	29,600	08.01.2023 - 31.12.2023	1864,800	DP_13	63
Dolní Poohří	651	Litoměřice-Lovosice-Malé Žernoseky	101	13,000	02.01.2023 - 29.12.2023	3250,000	DP_13	250
Dolní Poohří	651	Litoměřice-Lovosice-Malé Žernoseky	102	13,200	02.01.2023 - 29.12.2023	3300,000	DP_13	250
Dolní Poohří	651	Litoměřice-Lovosice-Malé Žernoseky	103	11,800	02.01.2023 - 29.12.2023	2950,000	SC_12	250
Dolní Poohří	651	Litoměřice-Lovosice-Malé Žernoseky	104	12,000	02.01.2023 - 29.12.2023	3000,000	DP_13	250
Dolní Poohří	651	Litoměřice-Lovosice-Malé Žernoseky	105	9,500	02.01.2023 - 29.12.2023	2375,000	SC_12	250
Dolní Poohří	651	Litoměřice-Lovosice-Malé Žernoseky	106	12,000	02.01.2023 - 29.12.2023	3000,000	SC_12	250
Dolní Poohří	651	Litoměřice-Lovosice-Malé Žernoseky	107	11,800	02.01.2023 - 29.12.2023	2950,000	DP_13	250
Dolní Poohří	651	Litoměřice-Lovosice-Malé Žernoseky	108	12,000	02.01.2023 - 29.12.2023	3000,000	SC_12	250
Dolní Poohří	651	Litoměřice-Lovosice-Malé Žernoseky	109	9,500	02.01.2023 - 29.12.2023	2375,000	SC_12	250
Dolní Poohří	651	Litoměřice-Lovosice-Malé Žernoseky	111	3,500	02.01.2023 - 29.12.2023	875,000	SC_12	250
Dolní Poohří	651	Litoměřice-Lovosice-Malé Žernoseky	112	9,700	02.01.2023 - 29.12.2023	2425,000	SC_12	250
Dolní Poohří	651	Litoměřice-Lovosice-Malé Žernoseky	113	11,800	02.01.2023 - 29.12.2023	2950,000	DP_13	250
Dolní Poohří	651	Litoměřice-Lovosice-Malé Žernoseky	114	12,000	02.01.2023 - 29.12.2023	3000,000	DP_13	250
Dolní Poohří	651	Litoměřice-Lovosice-Malé Žernoseky	115	13,000	02.01.2023 - 29.12.2023	3250,000	SC_12	250
Dolní Poohří	651	Litoměřice-Lovosice-Malé Žernoseky	116	12,000	02.01.2023 - 29.12.2023	3000,000	SC_12	250
Dolní Poohří	651	Litoměřice-Lovosice-Malé Žernoseky	117	11,800	02.01.2023 - 29.12.2023	2950,000	SC_12	250
Dolní Poohří	651	Litoměřice-Lovosice-Malé Žernoseky	118	13,200	02.01.2023 - 29.12.2023	3300,000	DP_13	250

Dolní Poohří	651	Litoměřice-Lovosice-Malé Žernoseky	119	11,800	02.01.2023 - 29.12.2023	2950,000	SC_12	250
Dolní Poohří	651	Litoměřice-Lovosice-Malé Žernoseky	120	12,000	02.01.2023 - 29.12.2023	3000,000	SC_12	250
Dolní Poohří	651	Litoměřice-Lovosice-Malé Žernoseky	121	11,800	02.01.2023 - 29.12.2023	2950,000	DP_13	250
Dolní Poohří	651	Litoměřice-Lovosice-Malé Žernoseky	122	12,000	02.01.2023 - 29.12.2023	3000,000	SC_12	250
Dolní Poohří	651	Litoměřice-Lovosice-Malé Žernoseky	123	11,800	02.01.2023 - 29.12.2023	2950,000	DP_13	250
Dolní Poohří	651	Litoměřice-Lovosice-Malé Žernoseky	124	12,000	02.01.2023 - 29.12.2023	3000,000	SC_12	250
Dolní Poohří	651	Litoměřice-Lovosice-Malé Žernoseky	125	4,900	02.01.2023 - 29.12.2023	1225,000	SC_12	250
Dolní Poohří	651	Litoměřice-Lovosice-Malé Žernoseky	126	12,000	02.01.2023 - 29.12.2023	3000,000	DP_13	250
Dolní Poohří	651	Litoměřice-Lovosice-Malé Žernoseky	127	8,300	02.01.2023 - 29.12.2023	2075,000	DP_13	250
Dolní Poohří	651	Litoměřice-Lovosice-Malé Žernoseky	141	3,500	02.01.2023 - 29.12.2023	875,000	SC_12	250
Dolní Poohří	652	Lovosice-Chotěšov-Libochovice	101	18,900	02.01.2023 - 29.12.2023	4725,000	SC_12	250
Dolní Poohří	652	Lovosice-Chotěšov-Libochovice	102	18,800	02.01.2023 - 29.12.2023	4700,000	SC_12	250
Dolní Poohří	652	Lovosice-Chotěšov-Libochovice	103	17,000	02.01.2023 - 29.12.2023	4250,000	DP_13	250
Dolní Poohří	652	Lovosice-Chotěšov-Libochovice	104	17,400	02.01.2023 - 29.12.2023	4350,000	SC_12	250
Dolní Poohří	652	Lovosice-Chotěšov-Libochovice	105	7,200	02.01.2023 - 29.12.2023	1800,000	SC_12	250
Dolní Poohří	652	Lovosice-Chotěšov-Libochovice	106	16,900	02.01.2023 - 29.12.2023	4225,000	DP_13	250
Dolní Poohří	652	Lovosice-Chotěšov-Libochovice	107	17,000	02.01.2023 - 29.12.2023	4250,000	SC_12	250
Dolní Poohří	652	Lovosice-Chotěšov-Libochovice	108	16,900	02.01.2023 - 29.12.2023	4225,000	SC_12	250
Dolní Poohří	652	Lovosice-Chotěšov-Libochovice	109	17,000	02.01.2023 - 29.12.2023	4250,000	DP_13	250
Dolní Poohří	652	Lovosice-Chotěšov-Libochovice	110	16,900	02.01.2023 - 29.12.2023	4225,000	DP_13	250
Dolní Poohří	652	Lovosice-Chotěšov-Libochovice	111	17,000	02.01.2023 - 29.12.2023	4250,000	SC_12	250
Dolní Poohří	652	Lovosice-Chotěšov-Libochovice	112	18,800	02.01.2023 - 29.12.2023	4700,000	SC_12	250
Dolní Poohří	652	Lovosice-Chotěšov-Libochovice	113	18,400	02.01.2023 - 29.12.2023	4600,000	SC_12	250
Dolní Poohří	652	Lovosice-Chotěšov-Libochovice	114	18,300	02.01.2023 - 29.12.2023	4575,000	SC_12	250
Dolní Poohří	652	Lovosice-Chotěšov-Libochovice	115	18,900	02.01.2023 - 29.12.2023	4725,000	SC_12	250
Dolní Poohří	652	Lovosice-Chotěšov-Libochovice	116	16,900	02.01.2023 - 29.12.2023	4225,000	SC_12	250
Dolní Poohří	652	Lovosice-Chotěšov-Libochovice	117	17,500	02.01.2023 - 29.12.2023	4375,000	SC_12	250
Dolní Poohří	652	Lovosice-Chotěšov-Libochovice	118	16,900	02.01.2023 - 29.12.2023	4225,000	SC_12	250
Dolní Poohří	652	Lovosice-Chotěšov-Libochovice	119	17,000	02.01.2023 - 29.12.2023	4250,000	SC_12	250
Dolní Poohří	652	Lovosice-Chotěšov-Libochovice	120	16,900	02.01.2023 - 29.12.2023	4225,000	SC_12	250
Dolní Poohří	652	Lovosice-Chotěšov-Libochovice	121	17,000	02.01.2023 - 29.12.2023	4250,000	SC_12	250
Dolní Poohří	652	Lovosice-Chotěšov-Libochovice	122	18,800	02.01.2023 - 29.12.2023	4700,000	SC_12	250
Dolní Poohří	652	Lovosice-Chotěšov-Libochovice	123	18,900	02.01.2023 - 29.12.2023	4725,000	SC_12	250
Dolní Poohří	652	Lovosice-Chotěšov-Libochovice	152	7,300	02.01.2023 - 29.12.2023	1825,000	SC_12	250
Dolní Poohří	681	Brozany n.Ohří-Roudnice n.Labem-Černěves	101	11,000	02.01.2023 - 29.12.2023	2750,000	SC_12	250
Dolní Poohří	681	Brozany n.Ohří-Roudnice n.Labem-Černěves	102	13,400	02.01.2023 - 29.12.2023	3350,000	SC_12	250
Dolní Poohří	681	Brozany n.Ohří-Roudnice n.Labem-Černěves	103	2,000	02.01.2023 - 29.12.2023	500,000	SC_12	250
Dolní Poohří	681	Brozany n.Ohří-Roudnice n.Labem-Černěves	104	17,000	02.01.2023 - 29.12.2023	4250,000	SC_12	250
Dolní Poohří	681	Brozany n.Ohří-Roudnice n.Labem-Černěves	105	11,800	02.01.2023 - 29.12.2023	2950,000	SC_12	250
Dolní Poohří	681	Brozany n.Ohří-Roudnice n.Labem-Černěves	106	17,500	02.01.2023 - 29.12.2023	4375,000	SC_12	250
Dolní Poohří	681	Brozany n.Ohří-Roudnice n.Labem-Černěves	107	4,400	02.01.2023 - 29.12.2023	1100,000	SC_12	250
Dolní Poohří	681	Brozany n.Ohří-Roudnice n.Labem-Černěves	108	16,100	02.01.2023 - 29.12.2023	4025,000	SC_12	250
Dolní Poohří	681	Brozany n.Ohří-Roudnice n.Labem-Černěves	109	15,900	02.01.2023 - 29.12.2023	3975,000	SC_12	250
Dolní Poohří	681	Brozany n.Ohří-Roudnice n.Labem-Černěves	111	15,900	02.01.2023 - 29.12.2023	3975,000	SC_12	250
Dolní Poohří	681	Brozany n.Ohří-Roudnice n.Labem-Černěves	112	2,000	02.01.2023 - 29.12.2023	500,000	SC_12	250
Dolní Poohří	681	Brozany n.Ohří-Roudnice n.Labem-Černěves	113	12,300	02.01.2023 - 29.12.2023	3075,000	SC_12	250
Dolní Poohří	681	Brozany n.Ohří-Roudnice n.Labem-Černěves	114	11,400	02.01.2023 - 29.12.2023	2850,000	SC_12	250
Dolní Poohří	681	Brozany n.Ohří-Roudnice n.Labem-Černěves	115	16,700	02.01.2023 - 29.12.2023	4175,000	SC_12	250
Dolní Poohří	681	Brozany n.Ohří-Roudnice n.Labem-Černěves	116	17,000	02.01.2023 - 29.12.2023	4250,000	SC_12	250
Dolní Poohří	681	Brozany n.Ohří-Roudnice n.Labem-Černěves	117	16,700	02.01.2023 - 29.12.2023	4175,000	SC_12	250
Dolní Poohří	681	Brozany n.Ohří-Roudnice n.Labem-Černěves	118	17,000	02.01.2023 - 29.12.2023	4250,000	SC_12	250
Dolní Poohří	681	Brozany n.Ohří-Roudnice n.Labem-Černěves	119	13,100	02.01.2023 - 29.12.2023	3275,000	SC_12	250
Dolní Poohří	681	Brozany n.Ohří-Roudnice n.Labem-Černěves	120	13,400	02.01.2023 - 29.12.2023	3350,000	SC_12	250
Dolní Poohří	681	Brozany n.Ohří-Roudnice n.Labem-Černěves	121	13,100	02.01.2023 - 29.12.2023	3275,000	SC_12	250
Dolní Poohří	681	Brozany n.Ohří-Roudnice n.Labem-Černěves	122	13,400	02.01.2023 - 29.12.2023	3350,000	SC_12	250
Dolní Poohří	681	Brozany n.Ohří-Roudnice n.Labem-Černěves	123	13,100	02.01.2023 - 29.12.2023	3275,000	SC_12	250
Dolní Poohří	681	Brozany n.Ohří-Roudnice n.Labem-Černěves	124	13,400	02.01.2023 - 29.12.2023	3350,000	SC_12	250
Dolní Poohří	681	Brozany n.Ohří-Roudnice n.Labem-Černěves	125	13,100	02.01.2023 - 29.12.2023	3275,000	SC_12	250
Dolní Poohří	681	Brozany n.Ohří-Roudnice n.Labem-Černěves	126	13,400	02.01.2023 - 29.12.2023	3350,000	SC_12	250
Dolní Poohří	681	Brozany n.Ohří-Roudnice n.Labem-Černěves	127	11,500	02.01.2023 - 29.12.2023	2875,000	SC_12	250
Dolní Poohří	681	Brozany n.Ohří-Roudnice n.Labem-Černěves	201	11,700	01.01.2023 - 31.12.2023	748,800	DP_13	64
Dolní Poohří	681	Brozany n.Ohří-Roudnice n.Labem-Černěves	202	10,500	01.01.2023 - 31.12.2023	672,000	DP_13	64
Dolní Poohří	682	Dušníky-Roudnice n.L.-Štětí-Snědovice,Sukorady-Dubá	101	4,700	02.01.2023 - 29.12.2023	1175,000	SC_12	250
Dolní Poohří	682	Dušníky-Roudnice n.L.-Štětí-Snědovice,Sukorady-Dubá	102	38,100	02.01.2023 - 29.12.2023	9525,000	DP_13	250
Dolní Poohří	682	Dušníky-Roudnice n.L.-Štětí-Snědovice,Sukorady-Dubá	103	13,200	02.01.2023 - 29.12.2023	3300,000	SC_12	250
Dolní Poohří	682	Dušníky-Roudnice n.L.-Štětí-Snědovice,Sukorady-Dubá	104	39,500	02.01.2023 - 29.12.2023	9875,000	DP_13	250
Dolní Poohří	682	Dušníky-Roudnice n.L.-Štětí-Snědovice,Sukorady-Dubá	105	2,100	02.01.2023 - 29.12.2023	525,000	DP_13	250
Dolní Poohří	682	Dušníky-Roudnice n.L.-Štětí-Snědovice,Sukorady-Dubá	106	29,700	02.01.2023 - 29.12.2023	7425,000	SC_12	250
Dolní Poohří	682	Dušníky-Roudnice n.L.-Štětí-Snědovice,Sukorady-Dubá	107	18,000	02.01.2023 - 29.12.2023	4500,000	SC_12	250
Dolní Poohří	682	Dušníky-Roudnice n.L.-Štětí-Snědovice,Sukorady-Dubá	108	12,000	02.01.2023 - 29.12.2023	3000,000	SC_12	250
Dolní Poohří	682	Dušníky-Roudnice n.L.-Štětí-Snědovice,Sukorady-Dubá	109	14,500	02.01.2023 - 29.12.2023	3625,000	SC_12	250
Dolní Poohří	682	Dušníky-Roudnice n.L.-Štětí-Snědovice,Sukorady-Dubá	110	19,700	02.01.2023 - 29.12.2023	4925,000	SC_12	250
Dolní Poohří	682	Dušníky-Roudnice n.L.-Štětí-Snědovice,Sukorady-Dubá	111	1,800	02.01.2023 - 29.12.2023	450,000	DP_13	250
Dolní Poohří	682	Dušníky-Roudnice n.L.-Štětí-Snědovice,Sukorady-Dubá	112	19,700	02.01.2023 - 29.12.2023	4925,000	SC_12	250
Dolní Poohří	682	Dušníky-Roudnice n.L.-Štětí-Snědovice,Sukorady-Dubá	113	11,300	02.01.2023 - 29.12.2023	2825,000	SC_12	250
Dolní Poohří	682	Dušníky-Roudnice n.L.-Štětí-Snědovice,Sukorady-Dubá	114	5,700	02.01.2023 - 29.12.2023	1425,000	DP_13	250
Dolní Poohří	682	Dušníky-Roudnice n.L.-Štětí-Snědovice,Sukorady-Dubá	115	4,800	02.01.2023 - 29.12.2023	1200,000	LTa9	250
Dolní Poohří	682	Dušníky-Roudnice n.L.-Štětí-Snědovice,Sukorady-Dubá	116	42,400	02.01.2023 - 29.12.2023	10600,000	SC_12	250
Dolní Poohří	682	Dušníky-Roudnice n.L.-Štětí-Snědovice,Sukorady-Dubá	117	2,100	02.01.2023 - 29.12.2023	525,000	SC_12	250
Dolní Poohří	682	Dušníky-Roudnice n.L.-Štětí-Snědovice,Sukorady-Dubá	118	33,300	02.01.2023 - 29.12.2023	8325,000	SC_12	250
Dolní Poohří	682	Dušníky-Roudnice n.L.-Štětí-Snědovice,Sukorady-Dubá	119	2,100	02.01.2023 - 29.12.2023	525,000	DP_13	250
Dolní Poohří	682	Dušníky-Roudnice n.L.-Štětí-Snědovice,Sukorady-Dubá	120	33,300	02.01.2023 - 29.12.2023	8325,000	DP_13	250
Dolní Poohří	682	Dušníky-Roudnice n.L.-Štětí-Snědovice,Sukorady-Dubá	121	37,500	02.01.2023 - 29.12.2023	9375,000	SC_12	250
Dolní Poohří	682	Dušníky-Roudnice n.L.-Štětí-Snědovice,Sukorady-Dubá	122	33,300	02.01.2023 - 29.12.2023	8325,000	SC_12	250
Dolní Poohří	682	Dušníky-Roudnice n.L.-Štětí-Snědovice,Sukorady-Dubá	123	6,000	02.01.2023 - 29.12.2023	1500,000	SC_12	250
Dolní Poohří	682	Dušníky-Roudnice n.L.-Štětí-Snědovice,Sukorady-Dubá	124	28,600	02.01.2023 - 29.12.2023	7150,000	SC_12	250
Dolní Poohří	682	Dušníky-Roudnice n.L.-Štětí-Snědovice,Sukorady-Dubá	125	14,900	02.01.2023 - 29.12.2023	3725,000	DP_13	250
Dolní Poohří	682	Dušníky-Roudnice n.L.-Štětí-Snědovice,Sukorady-Dubá	126	17,600	02.01.2023 - 29.12.2023	4400,000	DP_13	250
Dolní Poohří	682	Dušníky-Roudnice n.L.-Štětí-Snědovice,Sukorady-Dubá	127	32,700	02.01.2023 - 29.12.2023	8175,000	SC_12	250
Dolní Poohří	682	Dušníky-Roudnice n.L.-Štětí-Snědovice,Sukorady-Dubá	128	1,800	02.01.2023 - 29.12.2023	450,000	SC_12	250
Dolní Poohří	682	Dušníky-Roudnice n.L.-Štětí-Snědovice,Sukorady-Dubá	129	32,700	02.01.2023 - 29.12.2023	8175,000	DP_13	250
Dolní Poohří	682	Dušníky-Roudnice n.L.-Štětí-Snědovice,Sukorady-Dubá	130	37,700	02.01.2023 - 29.12.2023	9425,000	DP_13	250
Dolní Poohří	682	Dušníky-Roudnice n.L.-Štětí-Snědovice,Sukorady-Dubá	131	32,700	02.01.2023 - 29.12.2023	8175,000	SC_12	250
Dolní Poohří	682	Dušníky-Roudnice n.L.-Štětí-Snědovice,Sukorady-Dubá	132	2,800	02.01.2023 - 29.12.2023	700,000	SC_12	250

Dolní Poohří	682	Dušníky-Roudnice n.L.-Štětí-Snědovice,Sukorady-Dubá	133	28,000	02.01.2023 - 29.12.2023	7000,000	SC_12	250
Dolní Poohří	682	Dušníky-Roudnice n.L.-Štětí-Snědovice,Sukorady-Dubá	135	41,800	02.01.2023 - 29.12.2023	10450,000	DP_13	250
Dolní Poohří	682	Dušníky-Roudnice n.L.-Štětí-Snědovice,Sukorady-Dubá	137	6,000	02.01.2023 - 29.12.2023	1500,000	SC_12	250
Dolní Poohří	682	Dušníky-Roudnice n.L.-Štětí-Snědovice,Sukorady-Dubá	139	37,100	02.01.2023 - 29.12.2023	9275,000	DP_13	250
Dolní Poohří	682	Dušníky-Roudnice n.L.-Štětí-Snědovice,Sukorady-Dubá	141	37,100	02.01.2023 - 29.12.2023	9275,000	DP_13	250
Dolní Poohří	683	Litoměřice-Libotenice-Roudnice n.Labem-Horní Beřkovice	101	30,600	02.01.2023 - 29.12.2023	7650,000	SC_12	250
Dolní Poohří	683	Litoměřice-Libotenice-Roudnice n.Labem-Horní Beřkovice	102	29,600	02.01.2023 - 29.12.2023	7400,000	SC_12	250
Dolní Poohří	683	Litoměřice-Libotenice-Roudnice n.Labem-Horní Beřkovice	103	42,000	02.01.2023 - 29.12.2023	10500,000	SC_12	250
Dolní Poohří	683	Litoměřice-Libotenice-Roudnice n.Labem-Horní Beřkovice	104	47,400	02.01.2023 - 29.12.2023	11850,000	SC_12	250
Dolní Poohří	683	Litoměřice-Libotenice-Roudnice n.Labem-Horní Beřkovice	105	48,000	02.01.2023 - 29.12.2023	12000,000	SC_12	250
Dolní Poohří	683	Litoměřice-Libotenice-Roudnice n.Labem-Horní Beřkovice	106	42,400	02.01.2023 - 29.12.2023	10600,000	SC_12	250
Dolní Poohří	683	Litoměřice-Libotenice-Roudnice n.Labem-Horní Beřkovice	108	31,000	02.01.2023 - 29.12.2023	7750,000	SC_12	250
Dolní Poohří	683	Litoměřice-Libotenice-Roudnice n.Labem-Horní Beřkovice	110	17,800	02.01.2023 - 29.12.2023	4450,000	SC_12	250
Dolní Poohří	683	Litoměřice-Libotenice-Roudnice n.Labem-Horní Beřkovice	111	47,000	02.01.2023 - 29.12.2023	11750,000	SC_12	250
Dolní Poohří	683	Litoměřice-Libotenice-Roudnice n.Labem-Horní Beřkovice	112	29,600	02.01.2023 - 29.12.2023	7400,000	DP_13	250
Dolní Poohří	683	Litoměřice-Libotenice-Roudnice n.Labem-Horní Beřkovice	113	47,000	02.01.2023 - 29.12.2023	11750,000	DP_13	250
Dolní Poohří	683	Litoměřice-Libotenice-Roudnice n.Labem-Horní Beřkovice	114	19,500	02.01.2023 - 29.12.2023	4875,000	SC_12	250
Dolní Poohří	683	Litoměřice-Libotenice-Roudnice n.Labem-Horní Beřkovice	115	49,600	02.01.2023 - 29.12.2023	12400,000	SC_12	250
Dolní Poohří	683	Litoměřice-Libotenice-Roudnice n.Labem-Horní Beřkovice	116	48,100	02.01.2023 - 29.12.2023	12025,000	SC_12	250
Dolní Poohří	683	Litoměřice-Libotenice-Roudnice n.Labem-Horní Beřkovice	118	48,100	02.01.2023 - 29.12.2023	12025,000	DP_13	250
Dolní Poohří	683	Litoměřice-Libotenice-Roudnice n.Labem-Horní Beřkovice	119	50,800	02.01.2023 - 29.12.2023	12700,000	SC_12	250
Dolní Poohří	683	Litoměřice-Libotenice-Roudnice n.Labem-Horní Beřkovice	121	47,000	02.01.2023 - 29.12.2023	11750,000	DP_13	250
Dolní Poohří	683	Litoměřice-Libotenice-Roudnice n.Labem-Horní Beřkovice	123	47,000	02.01.2023 - 29.12.2023	11750,000	SC_12	250
Dolní Poohří	683	Litoměřice-Libotenice-Roudnice n.Labem-Horní Beřkovice	124	46,900	02.01.2023 - 29.12.2023	11725,000	SC_12	250
Dolní Poohří	683	Litoměřice-Libotenice-Roudnice n.Labem-Horní Beřkovice	125	47,000	02.01.2023 - 29.12.2023	11750,000	SC_12	250
Dolní Poohří	683	Litoměřice-Libotenice-Roudnice n.Labem-Horní Beřkovice	126	48,100	02.01.2023 - 29.12.2023	12025,000	SC_12	250
Dolní Poohří	683	Litoměřice-Libotenice-Roudnice n.Labem-Horní Beřkovice	127	29,600	02.01.2023 - 29.12.2023	7400,000	DP_13	250
Dolní Poohří	683	Litoměřice-Libotenice-Roudnice n.Labem-Horní Beřkovice	128	46,900	02.01.2023 - 29.12.2023	11725,000	DP_13	250
Dolní Poohří	683	Litoměřice-Libotenice-Roudnice n.Labem-Horní Beřkovice	129	48,200	02.01.2023 - 29.12.2023	12050,000	SC_12	250
Dolní Poohří	683	Litoměřice-Libotenice-Roudnice n.Labem-Horní Beřkovice	130	29,600	02.01.2023 - 29.12.2023	7400,000	SC_12	250
Dolní Poohří	683	Litoměřice-Libotenice-Roudnice n.Labem-Horní Beřkovice	131	31,000	02.01.2023 - 29.12.2023	7750,000	SC_12	250
Dolní Poohří	683	Litoměřice-Libotenice-Roudnice n.Labem-Horní Beřkovice	133	17,400	02.01.2023 - 29.12.2023	4350,000	SC_12	250
Dolní Poohří	683	Litoměřice-Libotenice-Roudnice n.Labem-Horní Beřkovice	134	46,900	02.01.2023 - 29.12.2023	11725,000	SC_12	250
Dolní Poohří	683	Litoměřice-Libotenice-Roudnice n.Labem-Horní Beřkovice	136	18,800	02.01.2023 - 29.12.2023	4700,000	SC_12	250
Dolní Poohří	683	Litoměřice-Libotenice-Roudnice n.Labem-Horní Beřkovice	138	30,400	02.01.2023 - 29.12.2023	7600,000	SC_12	250
Dolní Poohří	683	Litoměřice-Libotenice-Roudnice n.Labem-Horní Beřkovice	151	19,200	02.01.2023 - 29.12.2023	4800,000	DP_13	250
Dolní Poohří	683	Litoměřice-Libotenice-Roudnice n.Labem-Horní Beřkovice	153	8,800	02.01.2023 - 29.12.2023	2200,000	SC_12	250
Dolní Poohří	683	Litoměřice-Libotenice-Roudnice n.Labem-Horní Beřkovice	201	48,200	01.01.2023 - 31.12.2023	5543,000	SC_12	115
Dolní Poohří	683	Litoměřice-Libotenice-Roudnice n.Labem-Horní Beřkovice	202	48,100	01.01.2023 - 31.12.2023	5531,500	SC_12	115
Dolní Poohří	683	Litoměřice-Libotenice-Roudnice n.Labem-Horní Beřkovice	203	48,200	01.01.2023 - 31.12.2023	5543,000	SC_12	115
Dolní Poohří	683	Litoměřice-Libotenice-Roudnice n.Labem-Horní Beřkovice	204	48,100	01.01.2023 - 31.12.2023	5531,500	SC_12	115
Dolní Poohří	683	Litoměřice-Libotenice-Roudnice n.Labem-Horní Beřkovice	205	48,200	01.01.2023 - 31.12.2023	5543,000	SC_12	115
Dolní Poohří	683	Litoměřice-Libotenice-Roudnice n.Labem-Horní Beřkovice	206	48,100	01.01.2023 - 31.12.2023	5531,500	SC_12	115
Dolní Poohří	683	Litoměřice-Libotenice-Roudnice n.Labem-Horní Beřkovice	207	47,500	01.01.2023 - 31.12.2023	5462,500	SC_12	115
Dolní Poohří	683	Litoměřice-Libotenice-Roudnice n.Labem-Horní Beřkovice	208	47,400	01.01.2023 - 31.12.2023	5451,000	SC_12	115
Dolní Poohří	684	Roudnice n.Labem-Chodouny-Litoměřice	101	22,900	02.01.2023 - 29.12.2023	5725,000	SC_12	250
Dolní Poohří	684	Roudnice n.Labem-Chodouny-Litoměřice	102	23,200	02.01.2023 - 29.12.2023	5800,000	SC_12	250
Dolní Poohří	684	Roudnice n.Labem-Chodouny-Litoměřice	103	22,900	02.01.2023 - 29.12.2023	5725,000	SC_12	250
Dolní Poohří	684	Roudnice n.Labem-Chodouny-Litoměřice	104	23,200	02.01.2023 - 29.12.2023	5800,000	SC_12	250
Dolní Poohří	684	Roudnice n.Labem-Chodouny-Litoměřice	105	22,900	02.01.2023 - 29.12.2023	5725,000	DP_13	250
Dolní Poohří	684	Roudnice n.Labem-Chodouny-Litoměřice	106	23,200	02.01.2023 - 29.12.2023	5800,000	SC_12	250
Dolní Poohří	684	Roudnice n.Labem-Chodouny-Litoměřice	107	22,900	02.01.2023 - 29.12.2023	5725,000	SC_12	250
Dolní Poohří	684	Roudnice n.Labem-Chodouny-Litoměřice	108	23,200	02.01.2023 - 29.12.2023	5800,000	DP_13	250
Dolní Poohří	684	Roudnice n.Labem-Chodouny-Litoměřice	109	22,900	02.01.2023 - 29.12.2023	5725,000	SC_12	250
Dolní Poohří	684	Roudnice n.Labem-Chodouny-Litoměřice	110	23,200	02.01.2023 - 29.12.2023	5800,000	SC_12	250
Dolní Poohří	684	Roudnice n.Labem-Chodouny-Litoměřice	111	22,900	02.01.2023 - 29.12.2023	5725,000	SC_12	250
Dolní Poohří	684	Roudnice n.Labem-Chodouny-Litoměřice	112	23,200	02.01.2023 - 29.12.2023	5800,000	SC_12	250
Dolní Poohří	684	Roudnice n.Labem-Chodouny-Litoměřice	113	22,900	02.01.2023 - 29.12.2023	5725,000	SC_12	250
Dolní Poohří	684	Roudnice n.Labem-Chodouny-Litoměřice	114	23,200	02.01.2023 - 29.12.2023	5800,000	SC_12	250
Dolní Poohří	684	Roudnice n.Labem-Chodouny-Litoměřice	115	22,900	02.01.2023 - 29.12.2023	5725,000	SC_12	250
Dolní Poohří	684	Roudnice n.Labem-Chodouny-Litoměřice	116	23,200	02.01.2023 - 29.12.2023	5800,000	DP_13	250
Dolní Poohří	684	Roudnice n.Labem-Chodouny-Litoměřice	117	22,900	02.01.2023 - 29.12.2023	5725,000	SC_12	250
Dolní Poohří	684	Roudnice n.Labem-Chodouny-Litoměřice	118	23,200	02.01.2023 - 29.12.2023	5800,000	SC_12	250
Dolní Poohří	684	Roudnice n.Labem-Chodouny-Litoměřice	119	22,900	02.01.2023 - 29.12.2023	5725,000	SC_12	250
Dolní Poohří	684	Roudnice n.Labem-Chodouny-Litoměřice	120	23,200	02.01.2023 - 29.12.2023	5800,000	SC_12	250
Dolní Poohří	684	Roudnice n.Labem-Chodouny-Litoměřice	121	22,900	02.01.2023 - 29.12.2023	5725,000	SC_12	250
Dolní Poohří	684	Roudnice n.Labem-Chodouny-Litoměřice	122	23,200	02.01.2023 - 29.12.2023	5800,000	DP_13	250
Dolní Poohří	684	Roudnice n.Labem-Chodouny-Litoměřice	123	22,900	02.01.2023 - 29.12.2023	5725,000	DP_13	250
Dolní Poohří	684	Roudnice n.Labem-Chodouny-Litoměřice	124	23,200	02.01.2023 - 29.12.2023	5800,000	SC_12	250
Dolní Poohří	684	Roudnice n.Labem-Chodouny-Litoměřice	125	22,900	02.01.2023 - 29.12.2023	5725,000	SC_12	250
Dolní Poohří	684	Roudnice n.Labem-Chodouny-Litoměřice	126	23,200	02.01.2023 - 29.12.2023	5800,000	DP_13	250
Dolní Poohří	684	Roudnice n.Labem-Chodouny-Litoměřice	127	22,900	02.01.2023 - 29.12.2023	5725,000	SC_12	250
Dolní Poohří	684	Roudnice n.Labem-Chodouny-Litoměřice	128	23,200	02.01.2023 - 29.12.2023	5800,000	SC_12	250
Dolní Poohří	684	Roudnice n.Labem-Chodouny-Litoměřice	129	22,900	02.01.2023 - 29.12.2023	5725,000	DP_13	250
Dolní Poohří	684	Roudnice n.Labem-Chodouny-Litoměřice	130	23,200	02.01.2023 - 29.12.2023	5800,000	SC_12	250
Dolní Poohří	684	Roudnice n.Labem-Chodouny-Litoměřice	131	22,900	02.01.2023 - 29.12.2023	5725,000	SC_12	250
Dolní Poohří	684	Roudnice n.Labem-Chodouny-Litoměřice	132	23,200	02.01.2023 - 29.12.2023	5800,000	DP_13	250
Dolní Poohří	684	Roudnice n.Labem-Chodouny-Litoměřice	133	21,400	02.01.2023 - 29.12.2023	5350,000	SC_12	250
Dolní Poohří	684	Roudnice n.Labem-Chodouny-Litoměřice	134	22,200	02.01.2023 - 29.12.2023	5550,000	SC_12	250
Dolní Poohří	684	Roudnice n.Labem-Chodouny-Litoměřice	151	10,800	02.01.2023 - 29.12.2023	2700,000	LTa9	250
Dolní Poohří	684	Roudnice n.Labem-Chodouny-Litoměřice	152	8,600	02.01.2023 - 29.12.2023	2150,000	LTa9	250
Dolní Poohří	684	Roudnice n.Labem-Chodouny-Litoměřice	201	22,900	07.01.2023 - 31.12.2023	2610,600	SC_12	114
Dolní Poohří	684	Roudnice n.Labem-Chodouny-Litoměřice	202	23,200	07.01.2023 - 31.12.2023	2644,800	SC_12	114
Dolní Poohří	684	Roudnice n.Labem-Chodouny-Litoměřice	203	22,900	01.01.2023 - 31.12.2023	2633,500	SC_12	115
Dolní Poohří	684	Roudnice n.Labem-Chodouny-Litoměřice	204	23,200	01.01.2023 - 31.12.2023	2668,000	SC_12	115
Dolní Poohří	684	Roudnice n.Labem-Chodouny-Litoměřice	205	22,900	01.01.2023 - 31.12.2023	2633,500	SC_12	115
Dolní Poohří	684	Roudnice n.Labem-Chodouny-Litoměřice	206	23,200	01.01.2023 - 31.12.2023	2668,000	SC_12	115
Dolní Poohří	684	Roudnice n.Labem-Chodouny-Litoměřice	207	22,900	01.01.2023 - 31.12.2023	2633,500	SC_12	115
Dolní Poohří	684	Roudnice n.Labem-Chodouny-Litoměřice	208	23,200	01.01.2023 - 31.12.2023	2668,000	SC_12	115
Dolní Poohří	684	Roudnice n.Labem-Chodouny-Litoměřice	209	22,900	01.01.2023 - 31.12.2023	2633,500	SC_12	115
Dolní Poohří	684	Roudnice n.Labem-Chodouny-Litoměřice	210	23,200	01.01.2023 - 31.12.2023	2668,000	SC_12	115
Dolní Poohří	684	Roudnice n.Labem-Chodouny-Litoměřice	211	22,900	01.01.2023 - 31.12.2023	2633,500	SC_12	115
Dolní Poohří	684	Roudnice n.Labem-Chodouny-Litoměřice	212	22,200	01.01.2023 - 31.12.2023	2553,000	SC_12	115
Dolní Poohří	684	Roudnice n.Labem-Chodouny-Litoměřice	213	22,900	01.01.2023 - 31.12.2023	2633,500	SC_12	115

Dolní Poohří	684	Roudnice n.Labem-Chodouny-Litoměřice	214	22,200	01.01.2023 - 31.12.2023	2553,000	SC_12	115
Dolní Poohří	684	Roudnice n.Labem-Chodouny-Litoměřice	920	23,200	02.01.2023 - 29.12.2023	5800,000	SC_12	250
Dolní Poohří	685	Štětí-Hoštka-Roudnice n.Labem-Libochovice	101	43,700	02.01.2023 - 29.12.2023	10925,000	DP_13	250
Dolní Poohří	685	Štětí-Hoštka-Roudnice n.Labem-Libochovice	102	44,600	02.01.2023 - 29.12.2023	11150,000	DP_13	250
Dolní Poohří	685	Štětí-Hoštka-Roudnice n.Labem-Libochovice	103	16,100	02.01.2023 - 29.12.2023	4025,000	SC_12	250
Dolní Poohří	685	Štětí-Hoštka-Roudnice n.Labem-Libochovice	104	21,100	02.01.2023 - 29.12.2023	5275,000	SC_12	250
Dolní Poohří	685	Štětí-Hoštka-Roudnice n.Labem-Libochovice	105	21,400	02.01.2023 - 29.12.2023	5350,000	DP_13	250
Dolní Poohří	685	Štětí-Hoštka-Roudnice n.Labem-Libochovice	106	22,800	02.01.2023 - 29.12.2023	5700,000	DP_13	250
Dolní Poohří	685	Štětí-Hoštka-Roudnice n.Labem-Libochovice	107	40,100	02.01.2023 - 29.12.2023	10025,000	DP_13	250
Dolní Poohří	685	Štětí-Hoštka-Roudnice n.Labem-Libochovice	108	39,000	02.01.2023 - 29.12.2023	9750,000	SC_12	250
Dolní Poohří	685	Štětí-Hoštka-Roudnice n.Labem-Libochovice	109	37,900	02.01.2023 - 29.12.2023	9475,000	SC_12	250
Dolní Poohří	685	Štětí-Hoštka-Roudnice n.Labem-Libochovice	110	21,100	02.01.2023 - 29.12.2023	5275,000	DP_13	250
Dolní Poohří	685	Štětí-Hoštka-Roudnice n.Labem-Libochovice	112	22,800	02.01.2023 - 29.12.2023	5700,000	DP_13	250
Dolní Poohří	685	Štětí-Hoštka-Roudnice n.Labem-Libochovice	113	25,000	02.01.2023 - 29.12.2023	6250,000	DP_13	250
Dolní Poohří	685	Štětí-Hoštka-Roudnice n.Labem-Libochovice	114	24,100	02.01.2023 - 29.12.2023	6025,000	SC_12	250
Dolní Poohří	685	Štětí-Hoštka-Roudnice n.Labem-Libochovice	115	33,500	02.01.2023 - 29.12.2023	8375,000	SC_12	250
Dolní Poohří	685	Štětí-Hoštka-Roudnice n.Labem-Libochovice	116	39,900	02.01.2023 - 29.12.2023	9975,000	SC_12	250
Dolní Poohří	685	Štětí-Hoštka-Roudnice n.Labem-Libochovice	117	20,600	02.01.2023 - 29.12.2023	5150,000	SC_12	250
Dolní Poohří	685	Štětí-Hoštka-Roudnice n.Labem-Libochovice	118	20,800	02.01.2023 - 29.12.2023	5200,000	DP_13	250
Dolní Poohří	685	Štětí-Hoštka-Roudnice n.Labem-Libochovice	119	20,600	02.01.2023 - 29.12.2023	5150,000	SC_12	250
Dolní Poohří	685	Štětí-Hoštka-Roudnice n.Labem-Libochovice	120	20,400	02.01.2023 - 29.12.2023	5100,000	SC_12	250
Dolní Poohří	685	Štětí-Hoštka-Roudnice n.Labem-Libochovice	121	25,000	02.01.2023 - 29.12.2023	6250,000	DP_13	250
Dolní Poohří	685	Štětí-Hoštka-Roudnice n.Labem-Libochovice	122	20,800	02.01.2023 - 29.12.2023	5200,000	DP_13	250
Dolní Poohří	685	Štětí-Hoštka-Roudnice n.Labem-Libochovice	123	41,200	02.01.2023 - 29.12.2023	10300,000	DP_13	250
Dolní Poohří	685	Štětí-Hoštka-Roudnice n.Labem-Libochovice	124	45,500	02.01.2023 - 29.12.2023	11375,000	DP_13	250
Dolní Poohří	685	Štětí-Hoštka-Roudnice n.Labem-Libochovice	125	41,200	02.01.2023 - 29.12.2023	10300,000	DP_13	250
Dolní Poohří	685	Štětí-Hoštka-Roudnice n.Labem-Libochovice	126	41,300	02.01.2023 - 29.12.2023	10325,000	SC_12	250
Dolní Poohří	685	Štětí-Hoštka-Roudnice n.Labem-Libochovice	127	17,400	02.01.2023 - 29.12.2023	4350,000	SC_12	250
Dolní Poohří	685	Štětí-Hoštka-Roudnice n.Labem-Libochovice	128	6,100	02.01.2023 - 29.12.2023	1525,000	SC_12	250
Dolní Poohří	685	Štětí-Hoštka-Roudnice n.Labem-Libochovice	129	41,200	02.01.2023 - 29.12.2023	10300,000	SC_12	250
Dolní Poohří	685	Štětí-Hoštka-Roudnice n.Labem-Libochovice	130	45,500	02.01.2023 - 29.12.2023	11375,000	DP_13	250
Dolní Poohří	685	Štětí-Hoštka-Roudnice n.Labem-Libochovice	131	45,600	02.01.2023 - 29.12.2023	11400,000	DP_13	250
Dolní Poohří	685	Štětí-Hoštka-Roudnice n.Labem-Libochovice	132	41,300	02.01.2023 - 29.12.2023	10325,000	DP_13	250
Dolní Poohří	685	Štětí-Hoštka-Roudnice n.Labem-Libochovice	133	20,600	02.01.2023 - 29.12.2023	5150,000	SC_12	250
Dolní Poohří	685	Štětí-Hoštka-Roudnice n.Labem-Libochovice	134	45,500	02.01.2023 - 29.12.2023	11375,000	SC_12	250
Dolní Poohří	685	Štětí-Hoštka-Roudnice n.Labem-Libochovice	135	41,200	02.01.2023 - 29.12.2023	10300,000	SC_12	250
Dolní Poohří	685	Štětí-Hoštka-Roudnice n.Labem-Libochovice	136	20,800	02.01.2023 - 29.12.2023	5200,000	DP_13	250
Dolní Poohří	685	Štětí-Hoštka-Roudnice n.Labem-Libochovice	137	34,600	02.01.2023 - 29.12.2023	8650,000	SC_12	250
Dolní Poohří	685	Štětí-Hoštka-Roudnice n.Labem-Libochovice	138	19,100	02.01.2023 - 29.12.2023	4775,000	DP_13	250
Dolní Poohří	685	Štětí-Hoštka-Roudnice n.Labem-Libochovice	139	19,700	02.01.2023 - 29.12.2023	4925,000	SC_12	250
Dolní Poohří	685	Štětí-Hoštka-Roudnice n.Labem-Libochovice	140	20,800	02.01.2023 - 29.12.2023	5200,000	SC_12	250
Dolní Poohří	685	Štětí-Hoštka-Roudnice n.Labem-Libochovice	142	20,500	02.01.2023 - 29.12.2023	5125,000	SC_12	250
Dolní Poohří	685	Štětí-Hoštka-Roudnice n.Labem-Libochovice	144	7,400	02.01.2023 - 29.12.2023	1850,000	SC_12	250
Dolní Poohří	685	Štětí-Hoštka-Roudnice n.Labem-Libochovice	146	7,400	02.01.2023 - 29.12.2023	1850,000	DP_13	250
Dolní Poohří	685	Štětí-Hoštka-Roudnice n.Labem-Libochovice	201	21,600	07.01.2023 - 31.12.2023	2462,400	DP_13	114
Dolní Poohří	685	Štětí-Hoštka-Roudnice n.Labem-Libochovice	202	21,800	07.01.2023 - 31.12.2023	2485,200	DP_13	114
Dolní Poohří	685	Štětí-Hoštka-Roudnice n.Labem-Libochovice	203	20,600	01.01.2023 - 31.12.2023	2369,000	DP_13	115
Dolní Poohří	685	Štětí-Hoštka-Roudnice n.Labem-Libochovice	204	41,300	01.01.2023 - 31.12.2023	4749,500	SC_12	115
Dolní Poohří	685	Štětí-Hoštka-Roudnice n.Labem-Libochovice	205	41,200	01.01.2023 - 31.12.2023	4738,000	SC_12	115
Dolní Poohří	685	Štětí-Hoštka-Roudnice n.Labem-Libochovice	206	41,300	01.01.2023 - 31.12.2023	4749,500	DP_13	115
Dolní Poohří	685	Štětí-Hoštka-Roudnice n.Labem-Libochovice	207	41,200	01.01.2023 - 31.12.2023	4738,000	DP_13	115
Dolní Poohří	685	Štětí-Hoštka-Roudnice n.Labem-Libochovice	208	41,300	01.01.2023 - 31.12.2023	4749,500	SC_12	115
Dolní Poohří	685	Štětí-Hoštka-Roudnice n.Labem-Libochovice	209	41,200	01.01.2023 - 31.12.2023	4738,000	SC_12	115
Dolní Poohří	685	Štětí-Hoštka-Roudnice n.Labem-Libochovice	210	20,800	01.01.2023 - 31.12.2023	2392,000	DP_13	115
Dolní Poohří	685	Štětí-Hoštka-Roudnice n.Labem-Libochovice	211	20,600	01.01.2023 - 31.12.2023	2369,000	SC_12	115
Dolní Poohří	685	Štětí-Hoštka-Roudnice n.Labem-Libochovice	212	21,800	01.01.2023 - 31.12.2023	2507,000	DP_13	115
Dolní Poohří	685	Štětí-Hoštka-Roudnice n.Labem-Libochovice	213	21,600	01.01.2023 - 31.12.2023	2484,000	DP_13	115
Dolní Poohří	685	Štětí-Hoštka-Roudnice n.Labem-Libochovice	214	19,500	01.01.2023 - 31.12.2023	2242,500	SC_12	115
Dolní Poohří	685	Štětí-Hoštka-Roudnice n.Labem-Libochovice	215	20,600	01.01.2023 - 31.12.2023	2369,000	SC_12	115
Dolní Poohří	685	Štětí-Hoštka-Roudnice n.Labem-Libochovice	216	19,500	01.01.2023 - 31.12.2023	2242,500	SC_12	115
Dolní Poohří	685	Štětí-Hoštka-Roudnice n.Labem-Libochovice	217	17,100	01.01.2023 - 31.12.2023	1094,400	SC_12	64
Dolní Poohří	687	Roudnice n.Labem-Mšené-lázně-Louny	101	44,200	02.01.2023 - 29.12.2023	11050,000	DP_13	250
Dolní Poohří	687	Roudnice n.Labem-Mšené-lázně-Louny	102	15,000	02.01.2023 - 29.12.2023	3750,000	SC_12	250
Dolní Poohří	687	Roudnice n.Labem-Mšené-lázně-Louny	103	44,200	02.01.2023 - 29.12.2023	11050,000	SC_12	250
Dolní Poohří	687	Roudnice n.Labem-Mšené-lázně-Louny	104	20,600	02.01.2023 - 29.12.2023	5150,000	SC_12	250
Dolní Poohří	687	Roudnice n.Labem-Mšené-lázně-Louny	105	20,300	02.01.2023 - 29.12.2023	5075,000	DP_13	250
Dolní Poohří	687	Roudnice n.Labem-Mšené-lázně-Louny	106	49,600	02.01.2023 - 29.12.2023	12400,000	DP_13	250
Dolní Poohří	687	Roudnice n.Labem-Mšené-lázně-Louny	107	44,200	02.01.2023 - 29.12.2023	11050,000	DP_13	250
Dolní Poohří	687	Roudnice n.Labem-Mšené-lázně-Louny	108	19,800	02.01.2023 - 29.12.2023	4950,000	SC_12	250
Dolní Poohří	687	Roudnice n.Labem-Mšené-lázně-Louny	109	44,200	02.01.2023 - 29.12.2023	11050,000	SC_12	250
Dolní Poohří	687	Roudnice n.Labem-Mšené-lázně-Louny	110	44,800	02.01.2023 - 29.12.2023	11200,000	SC_12	250
Dolní Poohří	687	Roudnice n.Labem-Mšené-lázně-Louny	111	19,500	02.01.2023 - 29.12.2023	4875,000	DP_13	250
Dolní Poohří	687	Roudnice n.Labem-Mšené-lázně-Louny	112	19,800	02.01.2023 - 29.12.2023	4950,000	SC_12	250
Dolní Poohří	687	Roudnice n.Labem-Mšené-lázně-Louny	113	49,000	02.01.2023 - 29.12.2023	12250,000	DP_13	250
Dolní Poohří	687	Roudnice n.Labem-Mšené-lázně-Louny	114	44,800	02.01.2023 - 29.12.2023	11200,000	DP_13	250
Dolní Poohří	687	Roudnice n.Labem-Mšené-lázně-Louny	115	44,200	02.01.2023 - 29.12.2023	11050,000	DP_13	250
Dolní Poohří	687	Roudnice n.Labem-Mšené-lázně-Louny	116	44,800	02.01.2023 - 29.12.2023	11200,000	SC_12	250
Dolní Poohří	687	Roudnice n.Labem-Mšené-lázně-Louny	117	20,300	02.01.2023 - 29.12.2023	5075,000	SC_12	250
Dolní Poohří	687	Roudnice n.Labem-Mšené-lázně-Louny	118	20,600	02.01.2023 - 29.12.2023	5150,000	SC_12	250
Dolní Poohří	687	Roudnice n.Labem-Mšené-lázně-Louny	119	17,400	02.01.2023 - 29.12.2023	4350,000	SC_12	250
Dolní Poohří	687	Roudnice n.Labem-Mšené-lázně-Louny	120	44,800	02.01.2023 - 29.12.2023	11200,000	DP_13	250
Dolní Poohří	687	Roudnice n.Labem-Mšené-lázně-Louny	121	49,000	02.01.2023 - 29.12.2023	12250,000	DP_13	250
Dolní Poohří	687	Roudnice n.Labem-Mšené-lázně-Louny	122	44,800	02.01.2023 - 29.12.2023	11200,000	DP_13	250
Dolní Poohří	687	Roudnice n.Labem-Mšené-lázně-Louny	123	49,000	02.01.2023 - 29.12.2023	12250,000	DP_13	250
Dolní Poohří	687	Roudnice n.Labem-Mšené-lázně-Louny	124	44,800	02.01.2023 - 29.12.2023	11200,000	SC_12	250
Dolní Poohří	687	Roudnice n.Labem-Mšené-lázně-Louny	125	49,000	02.01.2023 - 29.12.2023	12250,000	SC_12	250
Dolní Poohří	687	Roudnice n.Labem-Mšené-lázně-Louny	126	44,800	02.01.2023 - 29.12.2023	11200,000	DP_13	250
Dolní Poohří	687	Roudnice n.Labem-Mšené-lázně-Louny	127	19,500	02.01.2023 - 29.12.2023	4875,000	DP_13	250
Dolní Poohří	687	Roudnice n.Labem-Mšené-lázně-Louny	128	44,800	02.01.2023 - 29.12.2023	11200,000	DP_13	250
Dolní Poohří	687	Roudnice n.Labem-Mšené-lázně-Louny	129	51,300	02.01.2023 - 29.12.2023	12825,000	SC_12	250
Dolní Poohří	687	Roudnice n.Labem-Mšené-lázně-Louny	130	44,800	02.01.2023 - 29.12.2023	11200,000	SC_12	250
Dolní Poohří	687	Roudnice n.Labem-Mšené-lázně-Louny	131	25,600	02.01.2023 - 29.12.2023	6400,000	DP_13	250
Dolní Poohří	687	Roudnice n.Labem-Mšené-lázně-Louny	132	26,100	02.01.2023 - 29.12.2023	6525,000	SC_12	250
Dolní Poohří	687	Roudnice n.Labem-Mšené-lázně-Louny	134	32,200	02.01.2023 - 29.12.2023	8050,000	SC_12	250

Dolní Poohří	687	Roudnice n.Labem-Mšené-lázně-Louny	201	42,500	07.01.2023 - 31.12.2023	4845,000	DP_13	114
Dolní Poohří	687	Roudnice n.Labem-Mšené-lázně-Louny	202	15,000	07.01.2023 - 31.12.2023	1710,000	DP_13	114
Dolní Poohří	687	Roudnice n.Labem-Mšené-lázně-Louny	203	42,500	01.01.2023 - 31.12.2023	4887,500	DP_13	115
Dolní Poohří	687	Roudnice n.Labem-Mšené-lázně-Louny	204	43,100	01.01.2023 - 31.12.2023	4956,500	DP_13	115
Dolní Poohří	687	Roudnice n.Labem-Mšené-lázně-Louny	205	42,500	01.01.2023 - 31.12.2023	4887,500	DP_13	115
Dolní Poohří	687	Roudnice n.Labem-Mšené-lázně-Louny	206	43,100	01.01.2023 - 31.12.2023	4956,500	DP_13	115
Dolní Poohří	687	Roudnice n.Labem-Mšené-lázně-Louny	207	14,700	01.01.2023 - 31.12.2023	1690,500	DP_13	115
Dolní Poohří	687	Roudnice n.Labem-Mšené-lázně-Louny	208	43,100	01.01.2023 - 31.12.2023	4956,500	DP_13	115
Dolní Poohří	687	Roudnice n.Labem-Mšené-lázně-Louny	209	14,700	01.01.2023 - 31.12.2023	940,800	DP_13	64
Dolní Poohří	687	Roudnice n.Labem-Mšené-lázně-Louny	210	19,800	01.01.2023 - 31.12.2023	1267,200	DP_13	64
Dolní Poohří	687	Roudnice n.Labem-Mšené-lázně-Louny	212	26,100	01.01.2023 - 31.12.2023	1670,400	SC_12	64
Dolní Poohří	689	Lovosice-Libochovice-Mšené-lázně-Roudnice n.Labem	101	18,600	02.01.2023 - 29.12.2023	4650,000	SC_12	250
Dolní Poohří	689	Lovosice-Libochovice-Mšené-lázně-Roudnice n.Labem	102	34,100	02.01.2023 - 29.12.2023	8525,000	SC_12	250
Dolní Poohří	689	Lovosice-Libochovice-Mšené-lázně-Roudnice n.Labem	103	37,000	02.01.2023 - 29.12.2023	9250,000	SC_12	250
Dolní Poohří	689	Lovosice-Libochovice-Mšené-lázně-Roudnice n.Labem	106	17,800	02.01.2023 - 29.12.2023	4450,000	DP_13	250
Dolní Poohří	689	Lovosice-Libochovice-Mšené-lázně-Roudnice n.Labem	107	35,600	02.01.2023 - 29.12.2023	8900,000	SC_12	250
Dolní Poohří	689	Lovosice-Libochovice-Mšené-lázně-Roudnice n.Labem	108	17,800	02.01.2023 - 29.12.2023	4450,000	DP_13	250
Dolní Poohří	689	Lovosice-Libochovice-Mšené-lázně-Roudnice n.Labem	109	16,100	02.01.2023 - 29.12.2023	4025,000	SC_12	250
Dolní Poohří	689	Lovosice-Libochovice-Mšené-lázně-Roudnice n.Labem	110	34,100	02.01.2023 - 29.12.2023	8525,000	SC_12	250
Dolní Poohří	689	Lovosice-Libochovice-Mšené-lázně-Roudnice n.Labem	111	19,700	02.01.2023 - 29.12.2023	4925,000	SC_12	250
Dolní Poohří	689	Lovosice-Libochovice-Mšené-lázně-Roudnice n.Labem	112	9,400	02.01.2023 - 29.12.2023	2350,000	SC_12	250
Dolní Poohří	689	Lovosice-Libochovice-Mšené-lázně-Roudnice n.Labem	113	35,600	02.01.2023 - 29.12.2023	8900,000	SC_12	250
Dolní Poohří	689	Lovosice-Libochovice-Mšené-lázně-Roudnice n.Labem	114	17,800	02.01.2023 - 29.12.2023	4450,000	SC_12	250
Dolní Poohří	689	Lovosice-Libochovice-Mšené-lázně-Roudnice n.Labem	115	10,600	02.01.2023 - 29.12.2023	2650,000	SC_12	250
Dolní Poohří	689	Lovosice-Libochovice-Mšené-lázně-Roudnice n.Labem	116	5,800	02.01.2023 - 29.12.2023	1450,000	SC_12	250
Dolní Poohří	689	Lovosice-Libochovice-Mšené-lázně-Roudnice n.Labem	118	17,800	02.01.2023 - 29.12.2023	4450,000	SC_12	250
Dolní Poohří	689	Lovosice-Libochovice-Mšené-lázně-Roudnice n.Labem	119	18,600	02.01.2023 - 29.12.2023	4650,000	SC_12	250
Dolní Poohří	689	Lovosice-Libochovice-Mšené-lázně-Roudnice n.Labem	120	9,400	02.01.2023 - 29.12.2023	2350,000	DP_13	250
Dolní Poohří	689	Lovosice-Libochovice-Mšené-lázně-Roudnice n.Labem	121	0,900	02.01.2023 - 29.12.2023	225,000	DP_13	250
Dolní Poohří	689	Lovosice-Libochovice-Mšené-lázně-Roudnice n.Labem	122	9,900	02.01.2023 - 29.12.2023	2475,000	DP_13	250
Dolní Poohří	689	Lovosice-Libochovice-Mšené-lázně-Roudnice n.Labem	124	17,600	02.01.2023 - 29.12.2023	4400,000	DP_13	250
Dolní Poohří	689	Lovosice-Libochovice-Mšené-lázně-Roudnice n.Labem	126	18,000	02.01.2023 - 29.12.2023	4500,000	DP_13	250
Dolní Poohří	689	Lovosice-Libochovice-Mšené-lázně-Roudnice n.Labem	128	15,200	02.01.2023 - 29.12.2023	3800,000	DP_13	250
Dolní Poohří	689	Lovosice-Libochovice-Mšené-lázně-Roudnice n.Labem	201	10,600	01.01.2023 - 31.12.2023	678,400	SC_12	64
Součet						2387723,100		

PŘÍLOHA 1

VYMEZENÍ LINEK A SPOJŮ

ČÁST 1C

VÝKONY NA SPOJÍCH

OBLAST

Litoměřicko

Vymezení linek a spojů

2022

Oblasti: Litoměřicko
Dopravci: Dopravní společnost ÚK, p.o.
Provozovny: Litoměřice (DSÚK), Dolní Poohří (DSÚK)

Oblast	Číslo linky	Název linky	Číslo spoje	Délka spoje	Období od-do	Výkon za období	Typ vozu	Počet spojů
(1)	(2)	(3)	(4)	(5)	(6)	(8)=(5)x(7)	(9)	(7)
Litoměřicko	620	Litoměřice-Hlinná,Tlučeň	101	6,200	03.01.2022 - 30.12.2022	1562,400	LTa9	252
Litoměřicko	620	Litoměřice-Hlinná,Tlučeň	102	6,900	03.01.2022 - 30.12.2022	1738,800	LTa9	252
Litoměřicko	620	Litoměřice-Hlinná,Tlučeň	103	6,200	03.01.2022 - 30.12.2022	1562,400	LTa9	252
Litoměřicko	620	Litoměřice-Hlinná,Tlučeň	104	6,900	03.01.2022 - 30.12.2022	1738,800	LTa9	252
Litoměřicko	620	Litoměřice-Hlinná,Tlučeň	105	7,100	03.01.2022 - 30.12.2022	1789,200	LTa9	252
Litoměřicko	620	Litoměřice-Hlinná,Tlučeň	106	8,900	03.01.2022 - 30.12.2022	2242,800	LTa9	252
Litoměřicko	620	Litoměřice-Hlinná,Tlučeň	107	6,400	03.01.2022 - 18.03.2022	352,000	LTa9	55
Litoměřicko	620	Litoměřice-Hlinná,Tlučeň	107	6,400	01.04.2022 - 30.12.2022	1203,200	LTb10	188
Litoměřicko	620	Litoměřice-Hlinná,Tlučeň	108	6,900	03.01.2022 - 18.03.2022	379,500	LTa9	55
Litoměřicko	620	Litoměřice-Hlinná,Tlučeň	108	6,900	01.04.2022 - 30.12.2022	1297,200	LTb10	188
Litoměřicko	620	Litoměřice-Hlinná,Tlučeň	111	8,400	03.01.2022 - 30.12.2022	2116,800	LTa9	252
Litoměřicko	620	Litoměřice-Hlinná,Tlučeň	112	8,100	03.01.2022 - 30.12.2022	2041,200	LTa9	252
Litoměřicko	620	Litoměřice-Hlinná,Tlučeň	113	6,400	03.01.2022 - 31.03.2022	409,600	LTb10	64
Litoměřicko	620	Litoměřice-Hlinná,Tlučeň	113	6,400	01.04.2022 - 30.12.2022	1203,200	LTa9	188
Litoměřicko	620	Litoměřice-Hlinná,Tlučeň	114	6,900	03.01.2022 - 31.03.2022	441,600	LTb10	64
Litoměřicko	620	Litoměřice-Hlinná,Tlučeň	114	6,900	01.04.2022 - 30.12.2022	1297,200	LTa9	188
Litoměřicko	620	Litoměřice-Hlinná,Tlučeň	151	8,400	03.01.2022 - 30.12.2022	1612,800	LTa9	192
Litoměřicko	620	Litoměřice-Hlinná,Tlučeň	152	8,100	03.01.2022 - 30.12.2022	1555,200	LTa9	192
Litoměřicko	621	Velké Žernoseky-Malíč-Litoměřice-Žitenice,Skalice	101	12,900	03.01.2022 - 30.12.2022	3250,800	LTb10	252
Litoměřicko	621	Velké Žernoseky-Malíč-Litoměřice-Žitenice,Skalice	102	12,500	03.01.2022 - 30.12.2022	3150,000	LTb10	252
Litoměřicko	621	Velké Žernoseky-Malíč-Litoměřice-Žitenice,Skalice	103	12,900	03.01.2022 - 30.12.2022	3250,800	LTb10	252
Litoměřicko	621	Velké Žernoseky-Malíč-Litoměřice-Žitenice,Skalice	104	12,500	03.01.2022 - 30.12.2022	3150,000	LTb10	252
Litoměřicko	621	Velké Žernoseky-Malíč-Litoměřice-Žitenice,Skalice	105	12,900	03.01.2022 - 30.12.2022	3250,800	LTb10	252
Litoměřicko	621	Velké Žernoseky-Malíč-Litoměřice-Žitenice,Skalice	106	6,400	03.01.2022 - 30.12.2022	1612,800	LTb10	252
Litoměřicko	621	Velké Žernoseky-Malíč-Litoměřice-Žitenice,Skalice	107	12,900	03.01.2022 - 30.12.2022	3250,800	LTb10	252
Litoměřicko	621	Velké Žernoseky-Malíč-Litoměřice-Žitenice,Skalice	108	8,400	03.01.2022 - 30.12.2022	2116,800	LTb10	252
Litoměřicko	621	Velké Žernoseky-Malíč-Litoměřice-Žitenice,Skalice	110	5,700	03.01.2022 - 30.12.2022	1436,400	LTb10	252
Litoměřicko	621	Velké Žernoseky-Malíč-Litoměřice-Žitenice,Skalice	113	12,900	03.01.2022 - 30.12.2022	3250,800	LTb10	252
Litoměřicko	621	Velké Žernoseky-Malíč-Litoměřice-Žitenice,Skalice	114	12,500	03.01.2022 - 30.12.2022	3150,000	LTb10	252
Litoměřicko	621	Velké Žernoseky-Malíč-Litoměřice-Žitenice,Skalice	115	12,900	03.01.2022 - 30.12.2022	3250,800	LTb10	252
Litoměřicko	621	Velké Žernoseky-Malíč-Litoměřice-Žitenice,Skalice	117	12,900	03.01.2022 - 30.12.2022	3250,800	LTb10	252
Litoměřicko	621	Velké Žernoseky-Malíč-Litoměřice-Žitenice,Skalice	118	12,500	03.01.2022 - 30.12.2022	3150,000	LTb10	252
Litoměřicko	621	Velké Žernoseky-Malíč-Litoměřice-Žitenice,Skalice	119	8,400	03.01.2022 - 30.12.2022	2116,800	LTb10	252
Litoměřicko	621	Velké Žernoseky-Malíč-Litoměřice-Žitenice,Skalice	120	12,500	03.01.2022 - 30.12.2022	3150,000	LTb10	252
Litoměřicko	621	Velké Žernoseky-Malíč-Litoměřice-Žitenice,Skalice	121	12,900	03.01.2022 - 30.12.2022	3250,800	LTb10	252
Litoměřicko	621	Velké Žernoseky-Malíč-Litoměřice-Žitenice,Skalice	122	12,500	03.01.2022 - 30.12.2022	3150,000	LTb10	252
Litoměřicko	621	Velké Žernoseky-Malíč-Litoměřice-Žitenice,Skalice	124	8,400	03.01.2022 - 30.12.2022	2116,800	LTb10	252
Litoměřicko	621	Velké Žernoseky-Malíč-Litoměřice-Žitenice,Skalice	126	12,500	03.01.2022 - 30.12.2022	3150,000	LTb10	252
Litoměřicko	621	Velké Žernoseky-Malíč-Litoměřice-Žitenice,Skalice	151	12,900	03.01.2022 - 30.12.2022	2592,900	LTb10	201
Litoměřicko	621	Velké Žernoseky-Malíč-Litoměřice-Žitenice,Skalice	152	8,400	03.01.2022 - 30.12.2022	1688,400	LTb10	201
Litoměřicko	621	Velké Žernoseky-Malíč-Litoměřice-Žitenice,Skalice	153	12,900	03.01.2022 - 30.12.2022	2592,900	LTb10	201
Litoměřicko	621	Velké Žernoseky-Malíč-Litoměřice-Žitenice,Skalice	154	12,500	03.01.2022 - 30.12.2022	2512,500	LTb10	201
Litoměřicko	621	Velké Žernoseky-Malíč-Litoměřice-Žitenice,Skalice	155	1,900	03.01.2022 - 30.12.2022	381,900	LTb10	201
Litoměřicko	621	Velké Žernoseky-Malíč-Litoměřice-Žitenice,Skalice	201	6,000	02.01.2022 - 31.12.2022	666,000	LTa9	111
Litoměřicko	621	Velké Žernoseky-Malíč-Litoměřice-Žitenice,Skalice	202	5,700	02.01.2022 - 31.12.2022	632,700	LTa9	111
Litoměřicko	621	Velké Žernoseky-Malíč-Litoměřice-Žitenice,Skalice	203	8,400	01.01.2022 - 31.12.2022	949,200	LTa9	113
Litoměřicko	621	Velké Žernoseky-Malíč-Litoměřice-Žitenice,Skalice	204	8,400	01.01.2022 - 31.12.2022	949,200	LTa9	113
Litoměřicko	621	Velké Žernoseky-Malíč-Litoměřice-Žitenice,Skalice	205	12,900	01.01.2022 - 31.12.2022	1457,700	LTa9	113
Litoměřicko	621	Velké Žernoseky-Malíč-Litoměřice-Žitenice,Skalice	206	8,400	01.01.2022 - 31.12.2022	949,200	LTa9	113
Litoměřicko	621	Velké Žernoseky-Malíč-Litoměřice-Žitenice,Skalice	207	8,400	01.01.2022 - 31.12.2022	949,200	LTa9	113
Litoměřicko	621	Velké Žernoseky-Malíč-Litoměřice-Žitenice,Skalice	208	5,700	01.01.2022 - 31.12.2022	644,100	LTa9	113
Litoměřicko	621	Velké Žernoseky-Malíč-Litoměřice-Žitenice,Skalice	209	6,000	01.01.2022 - 31.12.2022	672,000	LTa9	112
Litoměřicko	621	Velké Žernoseky-Malíč-Litoměřice-Žitenice,Skalice	210	8,400	01.01.2022 - 31.12.2022	949,200	LTa9	113
Litoměřicko	621	Velké Žernoseky-Malíč-Litoměřice-Žitenice,Skalice	211	8,400	01.01.2022 - 31.12.2022	940,800	LTa9	112
Litoměřicko	621	Velké Žernoseky-Malíč-Litoměřice-Žitenice,Skalice	212	12,500	01.01.2022 - 31.12.2022	1400,000	LTa9	112
Litoměřicko	622	Litoměřice-Malečov,Rýdeč	151	10,800	03.01.2022 - 30.12.2022	2170,800	LTa9	201
Litoměřicko	622	Litoměřice-Malečov,Rýdeč	152	7,600	03.01.2022 - 30.12.2022	1527,600	LTb10	201
Litoměřicko	622	Litoměřice-Malečov,Rýdeč	153	10,800	03.01.2022 - 30.12.2022	2170,800	LTa9	201
Litoměřicko	622	Litoměřice-Malečov,Rýdeč	154	10,800	03.01.2022 - 30.12.2022	2170,800	LTa9	201
Litoměřicko	622	Litoměřice-Malečov,Rýdeč	155	10,800	03.01.2022 - 30.12.2022	2170,800	LTa9	201
Litoměřicko	622	Litoměřice-Malečov,Rýdeč	156	10,800	03.01.2022 - 30.12.2022	2170,800	LTa9	201
Litoměřicko	623	Bohušovice n.O.-Litoměřice-Třebušín-Lovečkovice-Verneřice	101	9,900	04.01.2022 - 30.12.2022	1960,200	LTa9	198
Litoměřicko	623	Bohušovice n.O.-Litoměřice-Třebušín-Lovečkovice-Verneřice	102	7,800	03.01.2022 - 30.12.2022	1965,600	LTb10	252
Litoměřicko	623	Bohušovice n.O.-Litoměřice-Třebušín-Lovečkovice-Verneřice	103	26,100	03.01.2022 - 30.12.2022	6577,200	LTb10	252
Litoměřicko	623	Bohušovice n.O.-Litoměřice-Třebušín-Lovečkovice-Verneřice	104	26,900	03.01.2022 - 30.12.2022	6778,800	LTb10	252
Litoměřicko	623	Bohušovice n.O.-Litoměřice-Třebušín-Lovečkovice-Verneřice	105	26,100	03.01.2022 - 31.03.2022	1670,400	LTb10	64
Litoměřicko	623	Bohušovice n.O.-Litoměřice-Třebušín-Lovečkovice-Verneřice	105	26,100	01.04.2022 - 30.12.2022	4906,800	LTb10	188
Litoměřicko	623	Bohušovice n.O.-Litoměřice-Třebušín-Lovečkovice-Verneřice	106	25,900	03.01.2022 - 30.12.2022	6526,800	LTb10	252
Litoměřicko	623	Bohušovice n.O.-Litoměřice-Třebušín-Lovečkovice-Verneřice	107	25,900	03.01.2022 - 31.03.2022	1657,600	LTb10	64
Litoměřicko	623	Bohušovice n.O.-Litoměřice-Třebušín-Lovečkovice-Verneřice	107	25,900	01.04.2022 - 30.12.2022	4869,200	LTb10	188
Litoměřicko	623	Bohušovice n.O.-Litoměřice-Třebušín-Lovečkovice-Verneřice	109	26,100	03.01.2022 - 30.12.2022	6577,200	LTb10	252
Litoměřicko	623	Bohušovice n.O.-Litoměřice-Třebušín-Lovečkovice-Verneřice	110	25,800	03.01.2022 - 31.03.2022	1651,200	LTb10	64
Litoměřicko	623	Bohušovice n.O.-Litoměřice-Třebušín-Lovečkovice-Verneřice	110	25,800	01.04.2022 - 30.12.2022	4850,400	LTb10	188
Litoměřicko	623	Bohušovice n.O.-Litoměřice-Třebušín-Lovečkovice-Verneřice	111	9,900	03.01.2022 - 30.12.2022	2494,800	LTb10	252
Litoměřicko	623	Bohušovice n.O.-Litoměřice-Třebušín-Lovečkovice-Verneřice	112	26,900	03.01.2022 - 31.03.2022	1721,600	LTb10	64
Litoměřicko	623	Bohušovice n.O.-Litoměřice-Třebušín-Lovečkovice-Verneřice	112	26,900	01.04.2022 - 30.12.2022	5057,200	LTb10	188
Litoměřicko	623	Bohušovice n.O.-Litoměřice-Třebušín-Lovečkovice-Verneřice	113	26,900	03.01.2022 - 30.12.2022	6778,800	LTb10	252
Litoměřicko	623	Bohušovice n.O.-Litoměřice-Třebušín-Lovečkovice-Verneřice	114	10,000	03.01.2022 - 30.12.2022	2520,000	LTb10	252
Litoměřicko	623	Bohušovice n.O.-Litoměřice-Třebušín-Lovečkovice-Verneřice	115	26,100	03.01.2022 - 30.12.2022	6577,200	LTb10	252
Litoměřicko	623	Bohušovice n.O.-Litoměřice-Třebušín-Lovečkovice-Verneřice	116	25,900	03.01.2022 - 30.12.2022	6526,800	LTb10	252
Litoměřicko	623	Bohušovice n.O.-Litoměřice-Třebušín-Lovečkovice-Verneřice	118	25,900	03.01.2022 - 30.12.2022	6526,800	LTb10	252
Litoměřicko	623	Bohušovice n.O.-Litoměřice-Třebušín-Lovečkovice-Verneřice	119	25,900	03.01.2022 - 30.12.2022	6526,800	LTb10	252
Litoměřicko	623	Bohušovice n.O.-Litoměřice-Třebušín-Lovečkovice-Verneřice	120	25,900	03.01.2022 - 30.12.2022	6526,800	LTb10	252
Litoměřicko	623	Bohušovice n.O.-Litoměřice-Třebušín-Lovečkovice-Verneřice	121	25,900	03.01.2022 - 31.03.2022	1657,600	LTb10	64

Litoměřicko	623	Bohušovice n.O.-Litoměřice-Třebušín-Lovečkovice-Verneřice	121	25,900	01.04.2022 - 30.12.2022	4869,200	LTb10	188
Litoměřicko	623	Bohušovice n.O.-Litoměřice-Třebušín-Lovečkovice-Verneřice	123	26,100	03.01.2022 - 30.12.2022	6577,200	LTb10	252
Litoměřicko	623	Bohušovice n.O.-Litoměřice-Třebušín-Lovečkovice-Verneřice	124	25,800	03.01.2022 - 30.12.2022	6501,600	LTb10	252
Litoměřicko	623	Bohušovice n.O.-Litoměřice-Třebušín-Lovečkovice-Verneřice	125	27,100	03.01.2022 - 31.03.2022	1734,400	LTb10	64
Litoměřicko	623	Bohušovice n.O.-Litoměřice-Třebušín-Lovečkovice-Verneřice	125	27,100	01.04.2022 - 30.12.2022	5094,800	SC_12	188
Litoměřicko	623	Bohušovice n.O.-Litoměřice-Třebušín-Lovečkovice-Verneřice	126	25,900	03.01.2022 - 31.03.2022	1657,600	LTb10	64
Litoměřicko	623	Bohušovice n.O.-Litoměřice-Třebušín-Lovečkovice-Verneřice	126	25,900	01.04.2022 - 30.12.2022	4869,200	LTb10	188
Litoměřicko	623	Bohušovice n.O.-Litoměřice-Třebušín-Lovečkovice-Verneřice	127	25,900	03.01.2022 - 30.12.2022	6526,800	LTb10	252
Litoměřicko	623	Bohušovice n.O.-Litoměřice-Třebušín-Lovečkovice-Verneřice	128	25,900	03.01.2022 - 30.12.2022	6526,800	LTb10	252
Litoměřicko	623	Bohušovice n.O.-Litoměřice-Třebušín-Lovečkovice-Verneřice	129	26,100	03.01.2022 - 30.12.2022	6577,200	LTa9	252
Litoměřicko	623	Bohušovice n.O.-Litoměřice-Třebušín-Lovečkovice-Verneřice	130	19,300	03.01.2022 - 30.12.2022	4863,600	LTb10	252
Litoměřicko	623	Bohušovice n.O.-Litoměřice-Třebušín-Lovečkovice-Verneřice	131	20,400	03.01.2022 - 30.12.2022	5140,800	LTa9	252
Litoměřicko	623	Bohušovice n.O.-Litoměřice-Třebušín-Lovečkovice-Verneřice	132	7,800	03.01.2022 - 30.12.2022	1965,600	LTa9	252
Litoměřicko	623	Bohušovice n.O.-Litoměřice-Třebušín-Lovečkovice-Verneřice	133	9,900	03.01.2022 - 30.12.2022	2494,800	LTb10	252
Litoměřicko	623	Bohušovice n.O.-Litoměřice-Třebušín-Lovečkovice-Verneřice	134	19,400	03.01.2022 - 30.12.2022	4888,800	LTa9	252
Litoměřicko	623	Bohušovice n.O.-Litoměřice-Třebušín-Lovečkovice-Verneřice	135	6,500	03.01.2022 - 30.12.2022	1638,000	LTb10	252
Litoměřicko	623	Bohušovice n.O.-Litoměřice-Třebušín-Lovečkovice-Verneřice	136	10,000	03.01.2022 - 30.12.2022	2520,000	LTb10	252
Litoměřicko	623	Bohušovice n.O.-Litoměřice-Třebušín-Lovečkovice-Verneřice	138	6,500	03.01.2022 - 30.12.2022	1638,000	LTb10	252
Litoměřicko	623	Bohušovice n.O.-Litoměřice-Třebušín-Lovečkovice-Verneřice	140	6,500	03.01.2022 - 30.12.2022	1638,000	LTa9	252
Litoměřicko	623	Bohušovice n.O.-Litoměřice-Třebušín-Lovečkovice-Verneřice	151	25,900	03.01.2022 - 30.12.2022	5205,900	LTb10	201
Litoměřicko	623	Bohušovice n.O.-Litoměřice-Třebušín-Lovečkovice-Verneřice	154	25,800	03.01.2022 - 31.03.2022	1496,400	LTb10	58
Litoměřicko	623	Bohušovice n.O.-Litoměřice-Třebušín-Lovečkovice-Verneřice	154	25,800	01.04.2022 - 30.12.2022	3689,400	SC_12	143
Litoměřicko	623	Bohušovice n.O.-Litoměřice-Třebušín-Lovečkovice-Verneřice	201	9,900	08.01.2022 - 31.12.2022	495,000	LTa9	50
Litoměřicko	623	Bohušovice n.O.-Litoměřice-Třebušín-Lovečkovice-Verneřice	202	25,900	02.01.2022 - 31.12.2022	2874,900	LTa9	111
Litoměřicko	623	Bohušovice n.O.-Litoměřice-Třebušín-Lovečkovice-Verneřice	203	26,100	02.01.2022 - 31.12.2022	2897,100	LTa9	111
Litoměřicko	623	Bohušovice n.O.-Litoměřice-Třebušín-Lovečkovice-Verneřice	204	31,500	01.01.2022 - 31.12.2022	3559,500	LTa9	113
Litoměřicko	623	Bohušovice n.O.-Litoměřice-Třebušín-Lovečkovice-Verneřice	205	31,700	01.01.2022 - 31.12.2022	3582,100	LTa9	113
Litoměřicko	623	Bohušovice n.O.-Litoměřice-Třebušín-Lovečkovice-Verneřice	206	31,500	01.01.2022 - 31.12.2022	3559,500	LTa9	113
Litoměřicko	623	Bohušovice n.O.-Litoměřice-Třebušín-Lovečkovice-Verneřice	207	31,700	01.01.2022 - 31.12.2022	3582,100	LTa9	113
Litoměřicko	623	Bohušovice n.O.-Litoměřice-Třebušín-Lovečkovice-Verneřice	208	25,900	01.01.2022 - 31.12.2022	2926,700	LTa9	113
Litoměřicko	623	Bohušovice n.O.-Litoměřice-Třebušín-Lovečkovice-Verneřice	209	26,100	01.01.2022 - 31.12.2022	2949,300	LTa9	113
Litoměřicko	623	Bohušovice n.O.-Litoměřice-Třebušín-Lovečkovice-Verneřice	210	31,500	01.01.2022 - 31.12.2022	3528,000	LTa9	112
Litoměřicko	623	Bohušovice n.O.-Litoměřice-Třebušín-Lovečkovice-Verneřice	211	26,100	01.01.2022 - 31.12.2022	2923,200	LTa9	112
Litoměřicko	623	Bohušovice n.O.-Litoměřice-Třebušín-Lovečkovice-Verneřice	212	25,900	01.01.2022 - 31.12.2022	2900,800	LTa9	112
Litoměřicko	623	Bohušovice n.O.-Litoměřice-Třebušín-Lovečkovice-Verneřice	213	26,100	01.01.2022 - 31.12.2022	2923,200	LTa9	112
Litoměřicko	623	Bohušovice n.O.-Litoměřice-Třebušín-Lovečkovice-Verneřice	834	6,500	03.01.2022 - 30.12.2022	1638,000	LTb10	252
Litoměřicko	624	Litoměřice-Býčkovice-Liběšice	101	21,100	03.01.2022 - 30.12.2022	5317,200	LTa9	252
Litoměřicko	624	Litoměřice-Býčkovice-Liběšice	102	8,100	03.01.2022 - 30.12.2022	2041,200	LTa9	252
Litoměřicko	624	Litoměřice-Býčkovice-Liběšice	104	21,300	03.01.2022 - 30.12.2022	5367,600	LTa9	252
Litoměřicko	624	Litoměřice-Býčkovice-Liběšice	105	21,100	03.01.2022 - 30.12.2022	5127,300	LTa9	243
Litoměřicko	624	Litoměřice-Býčkovice-Liběšice	106	21,300	03.01.2022 - 30.12.2022	5367,600	LTa9	252
Litoměřicko	624	Litoměřice-Býčkovice-Liběšice	108	20,600	03.01.2022 - 30.12.2022	5191,200	LTa9	252
Litoměřicko	624	Litoměřice-Býčkovice-Liběšice	109	21,100	03.01.2022 - 30.12.2022	5317,200	LTa9	252
Litoměřicko	624	Litoměřice-Býčkovice-Liběšice	111	21,100	03.01.2022 - 30.12.2022	5317,200	LTa9	252
Litoměřicko	624	Litoměřice-Býčkovice-Liběšice	113	21,100	03.01.2022 - 30.12.2022	5317,200	LTa9	252
Litoměřicko	624	Litoměřice-Býčkovice-Liběšice	114	21,300	03.01.2022 - 30.12.2022	5175,900	LTa9	243
Litoměřicko	624	Litoměřice-Býčkovice-Liběšice	115	21,100	03.01.2022 - 30.12.2022	5317,200	LTa9	252
Litoměřicko	624	Litoměřice-Býčkovice-Liběšice	117	16,100	03.01.2022 - 30.12.2022	4057,200	LTb10	252
Litoměřicko	624	Litoměřice-Býčkovice-Liběšice	118	21,300	03.01.2022 - 30.12.2022	5367,600	LTa9	252
Litoměřicko	624	Litoměřice-Býčkovice-Liběšice	119	8,100	03.01.2022 - 30.12.2022	2041,200	LTb10	252
Litoměřicko	624	Litoměřice-Býčkovice-Liběšice	120	21,300	03.01.2022 - 30.12.2022	5367,600	LTa9	252
Litoměřicko	624	Litoměřice-Býčkovice-Liběšice	121	8,100	03.01.2022 - 30.12.2022	2041,200	LTb10	252
Litoměřicko	624	Litoměřice-Býčkovice-Liběšice	124	21,300	03.01.2022 - 30.12.2022	5367,600	LTa9	252
Litoměřicko	624	Litoměřice-Býčkovice-Liběšice	126	8,100	03.01.2022 - 30.12.2022	2041,200	LTb10	252
Litoměřicko	624	Litoměřice-Býčkovice-Liběšice	128	8,100	03.01.2022 - 30.12.2022	2041,200	LTb10	252
Litoměřicko	624	Litoměřice-Býčkovice-Liběšice	151	9,100	03.01.2022 - 30.12.2022	1829,100	LTa9	201
Litoměřicko	624	Litoměřice-Býčkovice-Liběšice	152	21,300	03.01.2022 - 30.12.2022	4281,300	LTa9	201
Litoměřicko	624	Litoměřice-Býčkovice-Liběšice	152	21,300	04.02.2022 - 27.10.2022	1086,300	LTa9	51
Litoměřicko	624	Litoměřice-Býčkovice-Liběšice	153	21,100	03.01.2022 - 30.12.2022	4241,100	LTa9	201
Litoměřicko	624	Litoměřice-Býčkovice-Liběšice	154	21,300	03.01.2022 - 30.12.2022	4281,300	LTa9	201
Litoměřicko	625	Litoměřice-Polepy-Hoštka-Štětí,Hněvice	101	29,900	03.01.2022 - 30.12.2022	7534,800	LTa9	252
Litoměřicko	625	Litoměřice-Polepy-Hoštka-Štětí,Hněvice	103	29,900	03.01.2022 - 30.12.2022	7534,800	LTa9	252
Litoměřicko	625	Litoměřice-Polepy-Hoštka-Štětí,Hněvice	104	30,000	03.01.2022 - 30.12.2022	7560,000	LTa9	252
Litoměřicko	625	Litoměřice-Polepy-Hoštka-Štětí,Hněvice	105	21,200	03.01.2022 - 10.06.2022	2395,600	LTa9	113
Litoměřicko	625	Litoměřice-Polepy-Hoštka-Štětí,Hněvice	105	23,400	13.06.2022 - 30.12.2022	3252,600	LTa9	139
Litoměřicko	625	Litoměřice-Polepy-Hoštka-Štětí,Hněvice	106	27,300	03.01.2022 - 18.03.2022	1501,500	LTa9	55
Litoměřicko	625	Litoměřice-Polepy-Hoštka-Štětí,Hněvice	106	27,300	01.04.2022 - 30.12.2022	5132,400	LTa9	188
Litoměřicko	625	Litoměřice-Polepy-Hoštka-Štětí,Hněvice	109	31,200	03.01.2022 - 30.12.2022	7862,400	LTa9	252
Litoměřicko	625	Litoměřice-Polepy-Hoštka-Štětí,Hněvice	110	31,300	03.01.2022 - 30.12.2022	7887,600	LTa9	252
Litoměřicko	625	Litoměřice-Polepy-Hoštka-Štětí,Hněvice	111	29,900	03.01.2022 - 30.12.2022	7534,800	LTa9	252
Litoměřicko	625	Litoměřice-Polepy-Hoštka-Štětí,Hněvice	112	30,000	03.01.2022 - 30.12.2022	7560,000	LTa9	252
Litoměřicko	625	Litoměřice-Polepy-Hoštka-Štětí,Hněvice	113	29,900	03.01.2022 - 30.12.2022	7534,800	LTa9	252
Litoměřicko	625	Litoměřice-Polepy-Hoštka-Štětí,Hněvice	114	30,000	03.01.2022 - 30.12.2022	7560,000	LTb10	252
Litoměřicko	625	Litoměřice-Polepy-Hoštka-Štětí,Hněvice	116	30,000	03.01.2022 - 30.12.2022	7560,000	LTa9	252
Litoměřicko	625	Litoměřice-Polepy-Hoštka-Štětí,Hněvice	117	12,200	03.01.2022 - 30.12.2022	3074,400	LTa9	252
Litoměřicko	625	Litoměřice-Polepy-Hoštka-Štětí,Hněvice	118	11,500	03.01.2022 - 30.12.2022	2898,000	LTa9	252
Litoměřicko	626	Litoměřice-Polepy,Hrušovany-Štětí,Radouň	101	31,000	03.01.2022 - 30.12.2022	7812,000	LTb10	252
Litoměřicko	626	Litoměřice-Polepy,Hrušovany-Štětí,Radouň	102	31,800	03.01.2022 - 30.12.2022	8013,600	LTa9	252
Litoměřicko	626	Litoměřice-Polepy,Hrušovany-Štětí,Radouň	103	31,000	03.01.2022 - 30.12.2022	7812,000	LTa9	252
Litoměřicko	626	Litoměřice-Polepy,Hrušovany-Štětí,Radouň	104	31,800	03.01.2022 - 30.12.2022	8013,600	LTb10	252
Litoměřicko	626	Litoměřice-Polepy,Hrušovany-Štětí,Radouň	105	13,400	03.01.2022 - 30.12.2022	3376,800	LTb10	252
Litoměřicko	626	Litoměřice-Polepy,Hrušovany-Štětí,Radouň	106	31,800	03.01.2022 - 30.12.2022	8013,600	LTa9	252
Litoměřicko	626	Litoměřice-Polepy,Hrušovany-Štětí,Radouň	107	13,400	03.01.2022 - 31.03.2022	857,600	LTa9	64
Litoměřicko	626	Litoměřice-Polepy,Hrušovany-Štětí,Radouň	107	13,400	01.04.2022 - 30.12.2022	2519,200	LTa9	188
Litoměřicko	626	Litoměřice-Polepy,Hrušovany-Štětí,Radouň	109	31,000	03.01.2022 - 31.03.2022	1984,000	LTa9	64
Litoměřicko	626	Litoměřice-Polepy,Hrušovany-Štětí,Radouň	109	31,000	01.04.2022 - 30.12.2022	5828,000	LTb10	188
Litoměřicko	626	Litoměřice-Polepy,Hrušovany-Štětí,Radouň	110	31,800	03.01.2022 - 31.03.2022	2035,200	LTa9	64
Litoměřicko	626	Litoměřice-Polepy,Hrušovany-Štětí,Radouň	110	31,800	01.04.2022 - 30.12.2022	5978,400	LTb10	188
Litoměřicko	626	Litoměřice-Polepy,Hrušovany-Štětí,Radouň	114	31,800	03.01.2022 - 30.12.2022	8013,600	LTa9	252
Litoměřicko	626	Litoměřice-Polepy,Hrušovany-Štětí,Radouň	115	31,000	03.01.2022 - 30.12.2022	7812,000	LTa9	252
Litoměřicko	626	Litoměřice-Polepy,Hrušovany-Štětí,Radouň	116	31,800	03.01.2022 - 30.12.2022	8013,600	LTa9	252
Litoměřicko	626	Litoměřice-Polepy,Hrušovany-Štětí,Radouň	117	31,000	03.01.2022 - 30.12.2022	7812,000	LTa9	252
Litoměřicko	626	Litoměřice-Polepy,Hrušovany-Štětí,Radouň	119	31,000	03.01.2022 - 30.12.2022	7812,000	LTa9	252
Litoměřicko	626	Litoměřice-Polepy,Hrušovany-Štětí,Radouň	120	13,400	03.01.2022 - 30.12.2022	3376,800	LTa9	252
Litoměřicko	626	Litoměřice-Polepy,Hrušovany-Štětí,Radouň	121	31,000	03.01.2022 - 30.12.2022	7812,000	LTa9	252

Litoměřicko	626	Litoměřice-Polepy,Hrušovany-Štětí,Radouň	125	13,400	03.01.2022 - 30.12.2022	3376,800	LTa9	252
Litoměřicko	626	Litoměřice-Polepy,Hrušovany-Štětí,Radouň	152	31,800	03.01.2022 - 30.12.2022	6391,800	LTa9	201
Litoměřicko	626	Litoměřice-Polepy,Hrušovany-Štětí,Radouň	153	31,000	03.01.2022 - 30.12.2022	6231,000	LTa9	201
Litoměřicko	627	Litoměřice-Liběšice,Dolní Nezly	101	9,600	03.01.2022 - 01.04.2022	624,000	LTa9	65
Litoměřicko	627	Litoměřice-Liběšice,Dolní Nezly	101	9,600	04.04.2022 - 30.12.2022	1795,200	LTa9	187
Litoměřicko	627	Litoměřice-Liběšice,Dolní Nezly	102	13,200	03.01.2022 - 01.04.2022	858,000	LTa9	65
Litoměřicko	627	Litoměřice-Liběšice,Dolní Nezly	102	13,200	04.04.2022 - 30.12.2022	2468,400	LTa9	187
Litoměřicko	627	Litoměřice-Liběšice,Dolní Nezly	104	21,600	03.01.2022 - 01.04.2022	1404,000	LTa9	65
Litoměřicko	627	Litoměřice-Liběšice,Dolní Nezly	104	21,600	04.04.2022 - 30.12.2022	4039,200	LTa9	187
Litoměřicko	627	Litoměřice-Liběšice,Dolní Nezly	105	21,300	03.01.2022 - 01.04.2022	1384,500	LTa9	65
Litoměřicko	627	Litoměřice-Liběšice,Dolní Nezly	105	21,300	04.04.2022 - 30.12.2022	3983,100	LTa9	187
Litoměřicko	627	Litoměřice-Liběšice,Dolní Nezly	106	9,800	03.01.2022 - 01.04.2022	637,000	LTa9	65
Litoměřicko	627	Litoměřice-Liběšice,Dolní Nezly	106	9,800	04.04.2022 - 30.12.2022	1832,600	LTa9	187
Litoměřicko	627	Litoměřice-Liběšice,Dolní Nezly	151	11,900	03.01.2022 - 01.04.2022	702,100	LTa9	59
Litoměřicko	627	Litoměřice-Liběšice,Dolní Nezly	151	11,900	04.04.2022 - 30.12.2022	1689,800	LTa9	142
Litoměřicko	627	Litoměřice-Liběšice,Dolní Nezly	152	26,800	03.01.2022 - 01.04.2022	1581,200	LTa9	59
Litoměřicko	627	Litoměřice-Liběšice,Dolní Nezly	152	26,800	04.04.2022 - 30.12.2022	3805,600	LTa9	142
Litoměřicko	627	Litoměřice-Liběšice,Dolní Nezly	153	9,600	03.01.2022 - 01.04.2022	566,400	LTa9	59
Litoměřicko	627	Litoměřice-Liběšice,Dolní Nezly	153	9,600	04.04.2022 - 30.12.2022	1363,200	LTa9	142
Litoměřicko	627	Litoměřice-Liběšice,Dolní Nezly	154	9,800	03.01.2022 - 01.04.2022	578,200	LTa9	59
Litoměřicko	627	Litoměřice-Liběšice,Dolní Nezly	154	9,800	04.04.2022 - 30.12.2022	1391,600	LTa9	142
Litoměřicko	627	Litoměřice-Liběšice,Dolní Nezly	155	26,600	03.01.2022 - 01.04.2022	1569,400	LTa9	59
Litoměřicko	627	Litoměřice-Liběšice,Dolní Nezly	155	26,600	04.04.2022 - 30.12.2022	3777,200	LTa9	142
Litoměřicko	627	Litoměřice-Liběšice,Dolní Nezly	156	16,700	03.01.2022 - 01.04.2022	985,300	LTa9	59
Litoměřicko	627	Litoměřice-Liběšice,Dolní Nezly	156	16,700	04.04.2022 - 30.12.2022	2371,400	LTa9	142
Litoměřicko	627	Litoměřice-Liběšice,Dolní Nezly	157	3,600	03.01.2022 - 01.04.2022	212,400	LTa9	59
Litoměřicko	627	Litoměřice-Liběšice,Dolní Nezly	157	3,600	04.04.2022 - 30.12.2022	511,200	LTa9	142
Litoměřicko	627	Litoměřice-Liběšice,Dolní Nezly	159	13,000	03.01.2022 - 01.04.2022	767,000	LTa9	59
Litoměřicko	627	Litoměřice-Liběšice,Dolní Nezly	159	13,000	04.04.2022 - 30.12.2022	1846,000	LTa9	142
Litoměřicko	628	Litoměřice-Žalhostice-Píšťany-Velké Žernoseky-Libochovany	101	7,200	03.01.2022 - 30.12.2022	1814,400	LTb10	252
Litoměřicko	628	Litoměřice-Žalhostice-Píšťany-Velké Žernoseky-Libochovany	102	10,600	03.01.2022 - 30.12.2022	2671,200	LTb10	252
Litoměřicko	628	Litoměřice-Žalhostice-Píšťany-Velké Žernoseky-Libochovany	104	10,600	03.01.2022 - 30.12.2022	2671,200	LTb10	252
Litoměřicko	628	Litoměřice-Žalhostice-Píšťany-Velké Žernoseky-Libochovany	105	10,100	03.01.2022 - 30.12.2022	2545,200	LTa9	252
Litoměřicko	628	Litoměřice-Žalhostice-Píšťany-Velké Žernoseky-Libochovany	108	10,600	03.01.2022 - 30.12.2022	2671,200	LTa9	252
Litoměřicko	628	Litoměřice-Žalhostice-Píšťany-Velké Žernoseky-Libochovany	111	10,100	03.01.2022 - 30.12.2022	2545,200	LTb10	252
Litoměřicko	628	Litoměřice-Žalhostice-Píšťany-Velké Žernoseky-Libochovany	113	10,100	03.01.2022 - 30.12.2022	2545,200	LTb10	252
Litoměřicko	628	Litoměřice-Žalhostice-Píšťany-Velké Žernoseky-Libochovany	114	10,600	03.01.2022 - 30.12.2022	2671,200	LTb10	252
Litoměřicko	628	Litoměřice-Žalhostice-Píšťany-Velké Žernoseky-Libochovany	141	7,200	04.02.2022 - 27.10.2022	367,200	LTb10	51
Litoměřicko	628	Litoměřice-Žalhostice-Píšťany-Velké Žernoseky-Libochovany	142	10,600	04.02.2022 - 27.10.2022	540,600	LTb10	51
Litoměřicko	628	Litoměřice-Žalhostice-Píšťany-Velké Žernoseky-Libochovany	143	10,100	04.02.2022 - 27.10.2022	515,100	LTb10	51
Litoměřicko	628	Litoměřice-Žalhostice-Píšťany-Velké Žernoseky-Libochovany	144	10,600	04.02.2022 - 27.10.2022	540,600	LTb10	51
Litoměřicko	628	Litoměřice-Žalhostice-Píšťany-Velké Žernoseky-Libochovany	145	10,100	04.02.2022 - 27.10.2022	515,100	LTb10	51
Litoměřicko	628	Litoměřice-Žalhostice-Píšťany-Velké Žernoseky-Libochovany	146	8,300	04.02.2022 - 27.10.2022	423,300	LTb10	51
Litoměřicko	628	Litoměřice-Žalhostice-Píšťany-Velké Žernoseky-Libochovany	151	12,100	03.01.2022 - 30.12.2022	2432,100	LTb10	201
Litoměřicko	628	Litoměřice-Žalhostice-Píšťany-Velké Žernoseky-Libochovany	152	22,800	03.01.2022 - 30.12.2022	4582,800	LTb10	201
Litoměřicko	628	Litoměřice-Žalhostice-Píšťany-Velké Žernoseky-Libochovany	153	20,900	03.01.2022 - 30.12.2022	4200,900	LTb10	201
Litoměřicko	628	Litoměřice-Žalhostice-Píšťany-Velké Žernoseky-Libochovany	154	15,600	03.01.2022 - 30.12.2022	3135,600	LTb10	201
Litoměřicko	628	Litoměřice-Žalhostice-Píšťany-Velké Žernoseky-Libochovany	155	20,900	03.01.2022 - 30.12.2022	4200,900	LTb10	201
Litoměřicko	628	Litoměřice-Žalhostice-Píšťany-Velké Žernoseky-Libochovany	156	13,300	03.01.2022 - 30.12.2022	2673,300	LTb10	201
Litoměřicko	628	Litoměřice-Žalhostice-Píšťany-Velké Žernoseky-Libochovany	201	10,100	02.07.2022 - 28.08.2022	202,000	LTa9	20
Litoměřicko	628	Litoměřice-Žalhostice-Píšťany-Velké Žernoseky-Libochovany	202	10,600	02.07.2022 - 28.08.2022	212,000	LTa9	20
Litoměřicko	628	Litoměřice-Žalhostice-Píšťany-Velké Žernoseky-Libochovany	203	10,100	02.07.2022 - 28.08.2022	202,000	LTa9	20
Litoměřicko	628	Litoměřice-Žalhostice-Píšťany-Velké Žernoseky-Libochovany	204	10,600	02.07.2022 - 28.08.2022	212,000	LTa9	20
Litoměřicko	628	Litoměřice-Žalhostice-Píšťany-Velké Žernoseky-Libochovany	205	10,100	02.07.2022 - 28.08.2022	202,000	LTa9	20
Litoměřicko	628	Litoměřice-Žalhostice-Píšťany-Velké Žernoseky-Libochovany	206	10,600	02.07.2022 - 28.08.2022	212,000	LTa9	20
Litoměřicko	629	Litoměřice-Kamýk	101	5,800	03.01.2022 - 30.12.2022	1461,600	LTa9	252
Litoměřicko	629	Litoměřice-Kamýk	102	7,500	03.01.2022 - 30.12.2022	1890,000	LTb10	252
Litoměřicko	629	Litoměřice-Kamýk	103	5,800	03.01.2022 - 30.12.2022	1461,600	LTa9	252
Litoměřicko	629	Litoměřice-Kamýk	104	7,500	03.01.2022 - 30.12.2022	1890,000	LTa9	252
Litoměřicko	629	Litoměřice-Kamýk	105	7,000	03.01.2022 - 31.03.2022	448,000	LTa9	64
Litoměřicko	629	Litoměřice-Kamýk	105	7,000	01.04.2022 - 30.12.2022	1316,000	LTb10	188
Litoměřicko	629	Litoměřice-Kamýk	106	7,500	03.01.2022 - 30.12.2022	1890,000	LTa9	252
Litoměřicko	629	Litoměřice-Kamýk	108	7,500	03.01.2022 - 31.03.2022	480,000	LTa9	64
Litoměřicko	629	Litoměřice-Kamýk	108	7,500	01.04.2022 - 30.12.2022	1410,000	LTb10	188
Litoměřicko	629	Litoměřice-Kamýk	109	7,000	03.01.2022 - 30.12.2022	1764,000	LTa9	252
Litoměřicko	629	Litoměřice-Kamýk	111	7,000	03.01.2022 - 30.12.2022	1764,000	LTa9	252
Litoměřicko	629	Litoměřice-Kamýk	112	7,500	03.01.2022 - 30.12.2022	1890,000	LTa9	252
Litoměřicko	629	Litoměřice-Kamýk	113	7,000	03.01.2022 - 31.03.2022	448,000	LTa9	64
Litoměřicko	629	Litoměřice-Kamýk	113	7,000	01.04.2022 - 30.12.2022	875,000	SC_12	125
Litoměřicko	629	Litoměřice-Kamýk	113	7,000	02.05.2022 - 29.07.2022	441,000	LTa9	63
Litoměřicko	629	Litoměřice-Kamýk	114	7,500	03.01.2022 - 30.12.2022	1890,000	LTa9	252
Litoměřicko	629	Litoměřice-Kamýk	115	7,000	03.01.2022 - 31.03.2022	448,000	LTb10	64
Litoměřicko	629	Litoměřice-Kamýk	115	7,000	01.04.2022 - 30.12.2022	1316,000	LTa9	188
Litoměřicko	629	Litoměřice-Kamýk	116	7,500	03.01.2022 - 31.03.2022	480,000	LTa9	64
Litoměřicko	629	Litoměřice-Kamýk	116	7,500	01.04.2022 - 30.12.2022	937,500	SC_12	125
Litoměřicko	629	Litoměřice-Kamýk	116	7,500	02.05.2022 - 29.07.2022	472,500	LTa9	63
Litoměřicko	629	Litoměřice-Kamýk	151	7,000	03.01.2022 - 30.12.2022	1407,000	LTa9	201
Litoměřicko	629	Litoměřice-Kamýk	152	7,500	03.01.2022 - 30.12.2022	1507,500	LTa9	201
Litoměřicko	630	Úštěk-Úštěk,Lukov	151	3,100	03.01.2022 - 30.12.2022	623,100	LTa9	201
Litoměřicko	630	Úštěk-Úštěk,Lukov	152	3,100	03.01.2022 - 30.12.2022	623,100	LTa9	201
Litoměřicko	630	Úštěk-Úštěk,Lukov	153	3,900	03.01.2022 - 30.12.2022	783,900	LTa9	201
Litoměřicko	630	Úštěk-Úštěk,Lukov	154	3,500	03.01.2022 - 30.12.2022	703,500	LTa9	201
Litoměřicko	630	Úštěk-Úštěk,Lukov	155	3,100	03.01.2022 - 30.12.2022	623,100	LTa9	201
Litoměřicko	630	Úštěk-Úštěk,Lukov	156	3,100	03.01.2022 - 30.12.2022	623,100	LTa9	201
Litoměřicko	630	Úštěk-Úštěk,Lukov	157	3,100	03.01.2022 - 30.12.2022	623,100	LTa9	201
Litoměřicko	630	Úštěk-Úštěk,Lukov	158	3,500	03.01.2022 - 30.12.2022	703,500	LTa9	201
Litoměřicko	631	Liběšice-Lovečkovice,Touchořiny	151	9,700	03.01.2022 - 30.12.2022	1949,700	LTa9	201
Litoměřicko	631	Liběšice-Lovečkovice,Touchořiny	152	9,700	03.01.2022 - 30.12.2022	1949,700	LTa9	201
Litoměřicko	631	Liběšice-Lovečkovice,Touchořiny	153	9,700	03.01.2022 - 30.12.2022	1949,700	LTa9	201
Litoměřicko	631	Liběšice-Lovečkovice,Touchořiny	154	2,300	03.01.2022 - 30.12.2022	462,300	LTa9	201
Litoměřicko	631	Liběšice-Lovečkovice,Touchořiny	156	2,300	03.01.2022 - 30.12.2022	462,300	LTa9	201
Litoměřicko	632	Lovečkovice - Úštěk,Konojedy	101	13,900	01.04.2022 - 30.12.2022	2613,200	SC_12	188
Litoměřicko	632	Lovečkovice - Úštěk,Konojedy	102	16,000	01.04.2022 - 30.12.2022	3008,000	LTa9	188
Litoměřicko	632	Lovečkovice - Úštěk,Konojedy	103	13,900	01.04.2022 - 30.12.2022	2613,200	SC_12	188
Litoměřicko	632	Lovečkovice - Úštěk,Konojedy	104	8,900	01.04.2022 - 30.12.2022	1673,200	SC_12	188

Litoměřicko	632	Lovečkovice - Úštěk,Konojedy	105	9,000	01.04.2022 - 30.12.2022	1692,000	SC_12	188
Litoměřicko	632	Lovečkovice - Úštěk,Konojedy	106	16,000	01.04.2022 - 30.12.2022	3008,000	SC_12	188
Litoměřicko	632	Lovečkovice - Úštěk,Konojedy	107	13,900	01.04.2022 - 30.12.2022	2613,200	SC_12	188
Litoměřicko	632	Lovečkovice - Úštěk,Konojedy	108	16,000	01.04.2022 - 30.12.2022	3008,000	SC_12	188
Litoměřicko	632	Lovečkovice - Úštěk,Konojedy	109	8,400	01.04.2022 - 30.12.2022	1579,200	SC_12	188
Litoměřicko	632	Lovečkovice - Úštěk,Konojedy	110	8,900	01.04.2022 - 30.12.2022	1673,200	SC_12	188
Litoměřicko	632	Lovečkovice - Úštěk,Konojedy	111	9,000	01.04.2022 - 30.12.2022	1692,000	SC_12	188
Litoměřicko	632	Lovečkovice - Úštěk,Konojedy	112	8,400	01.04.2022 - 30.12.2022	1579,200	SC_12	188
Litoměřicko	632	Lovečkovice - Úštěk,Konojedy	113	16,100	01.04.2022 - 30.12.2022	3026,800	SC_12	188
Litoměřicko	632	Lovečkovice - Úštěk,Konojedy	114	13,800	01.04.2022 - 30.12.2022	2594,400	SC_12	188
Litoměřicko	632	Lovečkovice - Úštěk,Konojedy	115	16,100	01.04.2022 - 30.12.2022	3026,800	LTb10	188
Litoměřicko	632	Lovečkovice - Úštěk,Konojedy	116	8,900	01.04.2022 - 30.12.2022	1673,200	SC_12	188
Litoměřicko	632	Lovečkovice - Úštěk,Konojedy	117	16,100	01.04.2022 - 30.12.2022	3026,800	LTb10	188
Litoměřicko	632	Lovečkovice - Úštěk,Konojedy	118	13,800	01.04.2022 - 30.12.2022	2594,400	LTb10	188
Litoměřicko	632	Lovečkovice - Úštěk,Konojedy	119	16,100	01.04.2022 - 30.12.2022	3026,800	LTb10	188
Litoměřicko	632	Lovečkovice - Úštěk,Konojedy	120	13,800	01.04.2022 - 30.12.2022	2594,400	LTb10	188
Litoměřicko	632	Lovečkovice - Úštěk,Konojedy	121	9,000	01.04.2022 - 30.12.2022	1692,000	LTb10	188
Litoměřicko	632	Lovečkovice - Úštěk,Konojedy	122	13,800	01.04.2022 - 30.12.2022	2594,400	LTb10	188
Litoměřicko	632	Lovečkovice - Úštěk,Konojedy	123	9,000	01.04.2022 - 30.12.2022	1692,000	LTb10	188
Litoměřicko	632	Lovečkovice - Úštěk,Konojedy	124	13,800	01.04.2022 - 30.12.2022	2594,400	LTb10	188
Litoměřicko	632	Lovečkovice - Úštěk,Konojedy	125	9,000	01.04.2022 - 30.12.2022	1692,000	LTa9	188
Litoměřicko	632	Lovečkovice - Úštěk,Konojedy	126	8,900	01.04.2022 - 30.12.2022	1673,200	LTb10	188
Litoměřicko	632	Lovečkovice - Úštěk,Konojedy	128	8,900	01.04.2022 - 30.12.2022	1673,200	LTa9	188
Litoměřicko	632	Lovečkovice - Úštěk,Konojedy	201	9,000	06.08.2022 - 31.12.2022	414,000	LTa9	46
Litoměřicko	632	Lovečkovice - Úštěk,Konojedy	202	8,900	06.08.2022 - 31.12.2022	418,300	LTa9	47
Litoměřicko	632	Lovečkovice - Úštěk,Konojedy	203	9,000	06.08.2022 - 31.12.2022	423,000	LTa9	47
Litoměřicko	632	Lovečkovice - Úštěk,Konojedy	204	8,900	06.08.2022 - 31.12.2022	418,300	LTa9	47
Litoměřicko	632	Lovečkovice - Úštěk,Konojedy	205	9,000	06.08.2022 - 31.12.2022	423,000	LTa9	47
Litoměřicko	632	Lovečkovice - Úštěk,Konojedy	206	8,900	06.08.2022 - 31.12.2022	418,300	LTa9	47
Litoměřicko	632	Lovečkovice - Úštěk,Konojedy	207	9,000	06.08.2022 - 31.12.2022	423,000	LTa9	47
Litoměřicko	632	Lovečkovice - Úštěk,Konojedy	208	8,900	06.08.2022 - 31.12.2022	418,300	LTa9	47
Litoměřicko	632	Lovečkovice - Úštěk,Konojedy	209	9,000	06.08.2022 - 31.12.2022	423,000	LTa9	47
Litoměřicko	632	Lovečkovice - Úštěk,Konojedy	210	8,900	06.08.2022 - 31.12.2022	418,300	LTa9	47
Litoměřicko	632	Lovečkovice - Úštěk,Konojedy	211	9,000	06.08.2022 - 31.12.2022	414,000	LTa9	46
Litoměřicko	632	Lovečkovice - Úštěk,Konojedy	212	8,900	06.08.2022 - 31.12.2022	409,400	LTa9	46
Litoměřicko	632	Lovečkovice - Úštěk,Konojedy	213	9,000	06.08.2022 - 31.12.2022	414,000	LTa9	46
Litoměřicko	632	Lovečkovice - Úštěk,Konojedy	214	8,900	06.08.2022 - 31.12.2022	409,400	LTa9	46
Litoměřicko	633	Úštěk-Snědovice-Štětí,Hněvice	101	37,100	03.01.2022 - 30.12.2022	9349,200	LTa9	252
Litoměřicko	633	Úštěk-Snědovice-Štětí,Hněvice	102	23,000	03.01.2022 - 30.12.2022	5796,000	LTa9	252
Litoměřicko	633	Úštěk-Snědovice-Štětí,Hněvice	103	41,200	03.01.2022 - 30.12.2022	10382,400	LTa9	252
Litoměřicko	633	Úštěk-Snědovice-Štětí,Hněvice	104	36,300	03.01.2022 - 30.12.2022	9147,600	LTa9	252
Litoměřicko	633	Úštěk-Snědovice-Štětí,Hněvice	105	37,100	03.01.2022 - 30.12.2022	9349,200	LTa9	252
Litoměřicko	633	Úštěk-Snědovice-Štětí,Hněvice	109	42,700	03.01.2022 - 30.12.2022	10760,400	LTb10	252
Litoměřicko	633	Úštěk-Snědovice-Štětí,Hněvice	111	43,500	03.01.2022 - 30.12.2022	10962,000	LTa9	252
Litoměřicko	633	Úštěk-Snědovice-Štětí,Hněvice	112	43,500	03.01.2022 - 30.12.2022	10962,000	LTa9	252
Litoměřicko	633	Úštěk-Snědovice-Štětí,Hněvice	114	43,500	03.01.2022 - 30.12.2022	10962,000	LTa9	252
Litoměřicko	633	Úštěk-Snědovice-Štětí,Hněvice	116	36,300	03.01.2022 - 30.12.2022	9147,600	LTa9	252
Litoměřicko	633	Úštěk-Snědovice-Štětí,Hněvice	153	36,300	03.01.2022 - 30.12.2022	7296,300	LTa9	201
Litoměřicko	633	Úštěk-Snědovice-Štětí,Hněvice	156	40,700	03.01.2022 - 30.12.2022	8180,700	LTa9	201
Litoměřicko	633	Úštěk-Snědovice-Štětí,Hněvice	201	9,600	02.01.2022 - 27.03.2022	240,000	SC_12	25
Litoměřicko	633	Úštěk-Snědovice-Štětí,Hněvice	201	9,600	02.04.2022 - 31.12.2022	825,600	DP_13	86
Litoměřicko	633	Úštěk-Snědovice-Štětí,Hněvice	202	9,800	02.01.2022 - 27.03.2022	245,000	SC_12	25
Litoměřicko	633	Úštěk-Snědovice-Štětí,Hněvice	202	9,800	02.04.2022 - 31.12.2022	842,800	DP_13	86
Litoměřicko	633	Úštěk-Snědovice-Štětí,Hněvice	203	37,100	01.01.2022 - 31.12.2022	4192,300	LTa9	113
Litoměřicko	633	Úštěk-Snědovice-Štětí,Hněvice	204	36,300	01.01.2022 - 31.12.2022	4101,900	LTa9	113
Litoměřicko	633	Úštěk-Snědovice-Štětí,Hněvice	205	37,100	01.01.2022 - 31.12.2022	4192,300	LTa9	113
Litoměřicko	633	Úštěk-Snědovice-Štětí,Hněvice	206	37,100	01.01.2022 - 31.12.2022	4192,300	LTa9	113
Litoměřicko	633	Úštěk-Snědovice-Štětí,Hněvice	207	9,600	01.01.2022 - 31.12.2022	1075,200	LTa9	112
Litoměřicko	633	Úštěk-Snědovice-Štětí,Hněvice	208	36,300	01.01.2022 - 31.12.2022	4101,900	LTa9	113
Litoměřicko	633	Úštěk-Snědovice-Štětí,Hněvice	209	37,100	01.01.2022 - 31.12.2022	4155,200	LTa9	112
Litoměřicko	633	Úštěk-Snědovice-Štětí,Hněvice	210	9,800	01.01.2022 - 31.12.2022	1097,600	LTa9	112
Litoměřicko	634	Štětí,Hněvice-Štětí,Újezd	101	3,000	03.01.2022 - 30.12.2022	756,000	LTa9	252
Litoměřicko	634	Štětí,Hněvice-Štětí,Újezd	102	10,900	03.01.2022 - 30.12.2022	2746,800	LTa9	252
Litoměřicko	634	Štětí,Hněvice-Štětí,Újezd	103	10,100	03.01.2022 - 30.12.2022	2545,200	LTa9	252
Litoměřicko	634	Štětí,Hněvice-Štětí,Újezd	104	6,700	03.01.2022 - 30.12.2022	1688,400	LTa9	252
Litoměřicko	634	Štětí,Hněvice-Štětí,Újezd	105	5,200	03.01.2022 - 30.12.2022	1263,600	LTa9	243
Litoměřicko	634	Štětí,Hněvice-Štětí,Újezd	106	10,900	03.01.2022 - 30.12.2022	2648,700	LTa9	243
Litoměřicko	634	Štětí,Hněvice-Štětí,Újezd	107	5,700	03.01.2022 - 30.12.2022	1436,400	LTa9	252
Litoměřicko	634	Štětí,Hněvice-Štětí,Újezd	108	11,300	03.01.2022 - 30.12.2022	2847,600	LTa9	252
Litoměřicko	634	Štětí,Hněvice-Štětí,Újezd	109	13,500	03.01.2022 - 30.12.2022	3402,000	LTa9	252
Litoměřicko	634	Štětí,Hněvice-Štětí,Újezd	110	11,300	03.01.2022 - 30.12.2022	2847,600	LTa9	252
Litoměřicko	634	Štětí,Hněvice-Štětí,Újezd	111	13,500	03.01.2022 - 30.12.2022	3402,000	LTa9	252
Litoměřicko	634	Štětí,Hněvice-Štětí,Újezd	112	11,300	03.01.2022 - 30.12.2022	2847,600	LTa9	252
Litoměřicko	634	Štětí,Hněvice-Štětí,Újezd	113	13,500	03.01.2022 - 30.12.2022	3402,000	LTa9	252
Litoměřicko	634	Štětí,Hněvice-Štětí,Újezd	114	11,300	03.01.2022 - 30.12.2022	2847,600	LTa9	252
Litoměřicko	634	Štětí,Hněvice-Štětí,Újezd	115	13,500	03.01.2022 - 30.12.2022	3402,000	LTa9	252
Litoměřicko	634	Štětí,Hněvice-Štětí,Újezd	201	5,300	02.01.2022 - 27.03.2022	132,500	SC_12	25
Litoměřicko	634	Štětí,Hněvice-Štětí,Újezd	201	5,300	02.04.2022 - 31.12.2022	455,800	DP_13	86
Litoměřicko	634	Štětí,Hněvice-Štětí,Újezd	202	5,400	02.01.2022 - 27.03.2022	135,000	SC_12	25
Litoměřicko	634	Štětí,Hněvice-Štětí,Újezd	202	5,400	02.04.2022 - 31.12.2022	464,400	DP_13	86
Litoměřicko	634	Štětí,Hněvice-Štětí,Újezd	203	5,300	01.01.2022 - 31.12.2022	593,600	LTa9	112
Litoměřicko	634	Štětí,Hněvice-Štětí,Újezd	204	5,400	01.01.2022 - 31.12.2022	604,800	LTa9	112
Litoměřicko	635	Úštěk-Hoštka-Štětí-Roudnice n. L.	101	40,200	03.01.2022 - 30.12.2022	10130,400	LTa9	252
Litoměřicko	635	Úštěk-Hoštka-Štětí-Roudnice n. L.	102	39,900	03.01.2022 - 30.12.2022	10054,800	LTa9	252
Litoměřicko	635	Úštěk-Hoštka-Štětí-Roudnice n. L.	103	6,800	03.01.2022 - 30.12.2022	1713,600	LTa9	252
Litoměřicko	635	Úštěk-Hoštka-Štětí-Roudnice n. L.	104	39,900	03.01.2022 - 30.12.2022	10054,800	LTa9	252
Litoměřicko	635	Úštěk-Hoštka-Štětí-Roudnice n. L.	105	16,400	03.01.2022 - 30.12.2022	4132,800	LTa9	252
Litoměřicko	635	Úštěk-Hoštka-Štětí-Roudnice n. L.	106	17,800	03.01.2022 - 04.03.2022	801,000	LTa9	45
Litoměřicko	635	Úštěk-Hoštka-Štětí-Roudnice n. L.	106	16,200	07.03.2022 - 30.12.2022	3353,400	LTa9	207
Litoměřicko	635	Úštěk-Hoštka-Štětí-Roudnice n. L.	107	26,000	03.01.2022 - 30.12.2022	6552,000	LTa9	252
Litoměřicko	635	Úštěk-Hoštka-Štětí-Roudnice n. L.	108	23,700	03.01.2022 - 30.12.2022	5972,400	LTa9	252
Litoměřicko	635	Úštěk-Hoštka-Štětí-Roudnice n. L.	109	40,200	03.01.2022 - 30.12.2022	10130,400	LTa9	252
Litoměřicko	635	Úštěk-Hoštka-Štětí-Roudnice n. L.	110	39,100	03.01.2022 - 30.12.2022	9853,200	LTa9	252
Litoměřicko	635	Úštěk-Hoštka-Štětí-Roudnice n. L.	111	18,000	03.01.2022 - 30.12.2022	4536,000	LTa9	252
Litoměřicko	635	Úštěk-Hoštka-Štětí-Roudnice n. L.	112	42,900	03.01.2022 - 30.12.2022	10810,800	LTa9	252

Litoměřicko	635	Úštěk-Hoštka-Štětí-Roudnice n. L.	113	40,200	03.01.2022 - 30.12.2022	9366,600	LTa9	233
Litoměřicko	635	Úštěk-Hoštka-Štětí-Roudnice n. L.	113	22,200	07.03.2022 - 31.03.2022	421,800	LTa9	19
Litoměřicko	635	Úštěk-Hoštka-Štětí-Roudnice n. L.	113	18,000	07.03.2022 - 31.03.2022	342,000	LTa9	19
Litoměřicko	635	Úštěk-Hoštka-Štětí-Roudnice n. L.	114	39,100	03.01.2022 - 30.12.2022	9853,200	LTa9	252
Litoměřicko	635	Úštěk-Hoštka-Štětí-Roudnice n. L.	115	39,400	03.01.2022 - 30.12.2022	9928,800	LTa9	252
Litoměřicko	635	Úštěk-Hoštka-Štětí-Roudnice n. L.	116	39,900	03.01.2022 - 30.12.2022	10054,800	LTa9	252
Litoměřicko	635	Úštěk-Hoštka-Štětí-Roudnice n. L.	117	40,200	03.01.2022 - 30.12.2022	10130,400	LTa9	252
Litoměřicko	635	Úštěk-Hoštka-Štětí-Roudnice n. L.	118	22,700	03.01.2022 - 30.12.2022	4562,700	LTa9	201
Litoměřicko	635	Úštěk-Hoštka-Štětí-Roudnice n. L.	119	23,200	03.01.2022 - 30.12.2022	5846,400	LTa9	252
Litoměřicko	635	Úštěk-Hoštka-Štětí-Roudnice n. L.	120	39,900	03.01.2022 - 30.12.2022	10054,800	LTa9	252
Litoměřicko	635	Úštěk-Hoštka-Štětí-Roudnice n. L.	121	40,200	03.01.2022 - 30.12.2022	10130,400	LTa9	252
Litoměřicko	635	Úštěk-Hoštka-Štětí-Roudnice n. L.	122	22,700	03.01.2022 - 30.12.2022	5720,400	LTa9	252
Litoměřicko	635	Úštěk-Hoštka-Štětí-Roudnice n. L.	123	40,200	03.01.2022 - 30.12.2022	10130,400	LTa9	252
Litoměřicko	635	Úštěk-Hoštka-Štětí-Roudnice n. L.	124	12,500	03.01.2022 - 30.12.2022	3150,000	LTa9	252
Litoměřicko	635	Úštěk-Hoštka-Štětí-Roudnice n. L.	125	6,800	03.01.2022 - 30.12.2022	1713,600	LTa9	252
Litoměřicko	635	Úštěk-Hoštka-Štětí-Roudnice n. L.	126	28,700	03.01.2022 - 30.12.2022	7232,400	LTa9	252
Litoměřicko	635	Úštěk-Hoštka-Štětí-Roudnice n. L.	127	29,200	03.01.2022 - 30.12.2022	7358,400	LTa9	252
Litoměřicko	635	Úštěk-Hoštka-Štětí-Roudnice n. L.	151	8,300	03.01.2022 - 31.03.2022	531,200	SC_12	64
Litoměřicko	635	Úštěk-Hoštka-Štětí-Roudnice n. L.	201	29,200	02.01.2022 - 26.12.2022	1664,400	LTa9	57
Litoměřicko	635	Úštěk-Hoštka-Štětí-Roudnice n. L.	202	28,700	02.01.2022 - 26.12.2022	1635,900	LTa9	57
Litoměřicko	636	Úštěk-Liběšice-Polepy-Roudnice n. L.	101	23,300	03.01.2022 - 30.12.2022	5871,600	LTa9	252
Litoměřicko	636	Úštěk-Liběšice-Polepy-Roudnice n. L.	102	28,400	03.01.2022 - 30.12.2022	7156,800	LTa9	252
Litoměřicko	636	Úštěk-Liběšice-Polepy-Roudnice n. L.	103	14,800	03.01.2022 - 30.12.2022	3729,600	LTb10	252
Litoměřicko	636	Úštěk-Liběšice-Polepy-Roudnice n. L.	104	13,300	03.01.2022 - 30.12.2022	3351,600	LTa9	252
Litoměřicko	636	Úštěk-Liběšice-Polepy-Roudnice n. L.	105	13,500	03.01.2022 - 30.12.2022	3402,000	LTa9	252
Litoměřicko	636	Úštěk-Liběšice-Polepy-Roudnice n. L.	108	8,600	03.01.2022 - 30.12.2022	2167,200	LTa9	252
Litoměřicko	636	Úštěk-Liběšice-Polepy-Roudnice n. L.	110	27,800	03.01.2022 - 30.12.2022	7005,600	LTa9	252
Litoměřicko	636	Úštěk-Liběšice-Polepy-Roudnice n. L.	111	22,700	03.01.2022 - 30.12.2022	5720,400	LTa9	252
Litoměřicko	636	Úštěk-Liběšice-Polepy-Roudnice n. L.	112	22,900	03.01.2022 - 30.12.2022	5770,800	LTb10	252
Litoměřicko	636	Úštěk-Liběšice-Polepy-Roudnice n. L.	114	28,400	03.01.2022 - 30.12.2022	7156,800	LTb10	252
Litoměřicko	636	Úštěk-Liběšice-Polepy-Roudnice n. L.	117	23,300	03.01.2022 - 30.12.2022	5871,600	LTb10	252
Litoměřicko	636	Úštěk-Liběšice-Polepy-Roudnice n. L.	118	22,900	03.01.2022 - 30.12.2022	5770,800	LTa9	252
Litoměřicko	636	Úštěk-Liběšice-Polepy-Roudnice n. L.	121	27,600	03.01.2022 - 30.12.2022	6955,200	LTa9	252
Litoměřicko	636	Úštěk-Liběšice-Polepy-Roudnice n. L.	122	27,800	03.01.2022 - 30.12.2022	7005,600	LTa9	252
Litoměřicko	636	Úštěk-Liběšice-Polepy-Roudnice n. L.	124	27,300	03.01.2022 - 30.12.2022	6879,600	LTa9	252
Litoměřicko	636	Úštěk-Liběšice-Polepy-Roudnice n. L.	125	22,700	03.01.2022 - 30.12.2022	5720,400	LTa9	252
Litoměřicko	636	Úštěk-Liběšice-Polepy-Roudnice n. L.	127	28,200	03.01.2022 - 30.12.2022	7106,400	LTa9	252
Litoměřicko	636	Úštěk-Liběšice-Polepy-Roudnice n. L.	151	13,900	03.01.2022 - 30.12.2022	2793,900	LTa9	201
Litoměřicko	636	Úštěk-Liběšice-Polepy-Roudnice n. L.	152	8,600	03.01.2022 - 30.12.2022	1728,600	LTa9	201
Litoměřicko	636	Úštěk-Liběšice-Polepy-Roudnice n. L.	153	13,900	03.01.2022 - 30.12.2022	2793,900	LTa9	201
Litoměřicko	636	Úštěk-Liběšice-Polepy-Roudnice n. L.	154	8,600	03.01.2022 - 30.12.2022	1728,600	LTa9	201
Litoměřicko	636	Úštěk-Liběšice-Polepy-Roudnice n. L.	201	26,600	01.01.2022 - 31.12.2022	3005,800	LTa9	113
Litoměřicko	636	Úštěk-Liběšice-Polepy-Roudnice n. L.	202	26,500	01.01.2022 - 31.12.2022	2994,500	LTa9	113
Litoměřicko	636	Úštěk-Liběšice-Polepy-Roudnice n. L.	203	26,600	01.01.2022 - 31.12.2022	3005,800	LTa9	113
Litoměřicko	636	Úštěk-Liběšice-Polepy-Roudnice n. L.	204	26,500	01.01.2022 - 31.12.2022	2994,500	LTa9	113
Litoměřicko	636	Úštěk-Liběšice-Polepy-Roudnice n. L.	205	26,600	01.01.2022 - 31.12.2022	2979,200	LTa9	112
Litoměřicko	636	Úštěk-Liběšice-Polepy-Roudnice n. L.	206	26,500	01.01.2022 - 31.12.2022	2968,000	LTa9	112
Litoměřicko	636	Úštěk-Liběšice-Polepy-Roudnice n. L.	207	27,000	02.01.2022 - 26.12.2022	1539,000	LTa9	57
Litoměřicko	636	Úštěk-Liběšice-Polepy-Roudnice n. L.	208	27,300	02.01.2022 - 26.12.2022	1556,100	LTa9	57
Litoměřicko	639	Štětí,Hněvice-Štětí	101	3,300	03.01.2022 - 30.12.2022	831,600	LTa9	252
Litoměřicko	639	Štětí,Hněvice-Štětí	102	4,600	03.01.2022 - 30.12.2022	1159,200	LTa9	252
Litoměřicko	639	Štětí,Hněvice-Štětí	103	3,300	03.01.2022 - 31.03.2022	211,200	LTa9	64
Litoměřicko	639	Štětí,Hněvice-Štětí	103	3,300	01.04.2022 - 30.12.2022	620,400	LTa9	188
Litoměřicko	639	Štětí,Hněvice-Štětí	104	4,600	03.01.2022 - 30.12.2022	1159,200	LTa9	252
Litoměřicko	639	Štětí,Hněvice-Štětí	105	4,800	03.01.2022 - 31.03.2022	307,200	LTa9	64
Litoměřicko	639	Štětí,Hněvice-Štětí	105	4,800	01.04.2022 - 30.12.2022	902,400	LTa9	188
Litoměřicko	639	Štětí,Hněvice-Štětí	106	5,200	03.01.2022 - 31.03.2022	332,800	LTa9	64
Litoměřicko	639	Štětí,Hněvice-Štětí	106	5,200	01.04.2022 - 30.12.2022	977,600	LTa9	188
Litoměřicko	639	Štětí,Hněvice-Štětí	107	4,000	03.01.2022 - 31.03.2022	256,000	LTa9	64
Litoměřicko	639	Štětí,Hněvice-Štětí	107	4,000	01.04.2022 - 30.12.2022	752,000	LTa9	188
Litoměřicko	639	Štětí,Hněvice-Štětí	108	3,900	03.01.2022 - 30.12.2022	982,800	LTa9	252
Litoměřicko	639	Štětí,Hněvice-Štětí	109	4,000	03.01.2022 - 31.03.2022	256,000	LTa9	64
Litoměřicko	639	Štětí,Hněvice-Štětí	109	4,000	01.04.2022 - 30.12.2022	752,000	LTa9	188
Litoměřicko	639	Štětí,Hněvice-Štětí	110	5,200	03.01.2022 - 31.03.2022	332,800	LTa9	64
Litoměřicko	639	Štětí,Hněvice-Štětí	110	5,200	01.04.2022 - 30.12.2022	977,600	LTa9	188
Litoměřicko	639	Štětí,Hněvice-Štětí	111	3,300	03.01.2022 - 31.03.2022	211,200	LTa9	64
Litoměřicko	639	Štětí,Hněvice-Štětí	111	3,300	01.04.2022 - 30.12.2022	620,400	LTa9	188
Litoměřicko	639	Štětí,Hněvice-Štětí	112	1,700	03.01.2022 - 30.12.2022	413,100	LTa9	243
Litoměřicko	639	Štětí,Hněvice-Štětí	113	3,300	03.01.2022 - 31.03.2022	211,200	LTa9	64
Litoměřicko	639	Štětí,Hněvice-Štětí	113	3,300	01.04.2022 - 30.12.2022	620,400	LTa9	188
Litoměřicko	639	Štětí,Hněvice-Štětí	114	4,400	03.01.2022 - 31.03.2022	281,600	LTa9	64
Litoměřicko	639	Štětí,Hněvice-Štětí	114	4,400	01.04.2022 - 30.12.2022	827,200	LTa9	188
Litoměřicko	639	Štětí,Hněvice-Štětí	115	3,300	03.01.2022 - 31.03.2022	211,200	LTa9	64
Litoměřicko	639	Štětí,Hněvice-Štětí	115	3,300	01.04.2022 - 30.12.2022	620,400	LTa9	188
Litoměřicko	639	Štětí,Hněvice-Štětí	116	4,400	03.01.2022 - 31.03.2022	281,600	LTa9	64
Litoměřicko	639	Štětí,Hněvice-Štětí	116	4,400	01.04.2022 - 30.12.2022	827,200	LTa9	188
Litoměřicko	639	Štětí,Hněvice-Štětí	117	4,800	03.01.2022 - 31.03.2022	307,200	LTa9	64
Litoměřicko	639	Štětí,Hněvice-Štětí	117	4,800	01.04.2022 - 30.12.2022	902,400	LTa9	188
Litoměřicko	639	Štětí,Hněvice-Štětí	118	3,900	03.01.2022 - 31.03.2022	249,600	LTa9	64
Litoměřicko	639	Štětí,Hněvice-Štětí	118	3,900	01.04.2022 - 30.12.2022	733,200	LTa9	188
Litoměřicko	639	Štětí,Hněvice-Štětí	119	3,300	03.01.2022 - 31.03.2022	211,200	LTa9	64
Litoměřicko	639	Štětí,Hněvice-Štětí	119	3,300	01.04.2022 - 30.12.2022	620,400	LTa9	188
Litoměřicko	639	Štětí,Hněvice-Štětí	120	3,900	03.01.2022 - 31.03.2022	249,600	LTa9	64
Litoměřicko	639	Štětí,Hněvice-Štětí	120	3,900	01.04.2022 - 30.12.2022	733,200	LTa9	188
Litoměřicko	639	Štětí,Hněvice-Štětí	121	3,300	03.01.2022 - 31.03.2022	211,200	LTa9	64
Litoměřicko	639	Štětí,Hněvice-Štětí	121	3,300	01.04.2022 - 30.12.2022	620,400	LTa9	188
Litoměřicko	639	Štětí,Hněvice-Štětí	122	3,900	03.01.2022 - 31.03.2022	249,600	LTa9	64
Litoměřicko	639	Štětí,Hněvice-Štětí	122	3,900	01.04.2022 - 30.12.2022	733,200	LTa9	188
Litoměřicko	639	Štětí,Hněvice-Štětí	123	3,300	03.01.2022 - 31.03.2022	211,200	LTa9	64
Litoměřicko	639	Štětí,Hněvice-Štětí	123	3,300	01.04.2022 - 30.12.2022	620,400	LTa9	188
Litoměřicko	639	Štětí,Hněvice-Štětí	124	5,200	03.01.2022 - 31.03.2022	332,800	LTa9	64
Litoměřicko	639	Štětí,Hněvice-Štětí	124	5,200	01.04.2022 - 30.12.2022	977,600	LTa9	188
Litoměřicko	639	Štětí,Hněvice-Štětí	125	4,800	03.01.2022 - 31.03.2022	307,200	LTa9	64
Litoměřicko	639	Štětí,Hněvice-Štětí	125	4,800	01.04.2022 - 30.12.2022	902,400	LTa9	188
Litoměřicko	639	Štětí,Hněvice-Štětí	126	3,900	03.01.2022 - 31.03.2022	249,600	LTa9	64
Litoměřicko	639	Štětí,Hněvice-Štětí	126	3,900	01.04.2022 - 30.12.2022	733,200	LTa9	188

Litoměřicko	639	Štětí,Hněvice-Štětí	127	3,300	03.01.2022 - 31.03.2022	211,200	LTa9	64
Litoměřicko	639	Štětí,Hněvice-Štětí	127	3,300	01.04.2022 - 30.12.2022	620,400	LTa9	188
Litoměřicko	639	Štětí,Hněvice-Štětí	128	3,900	03.01.2022 - 31.03.2022	249,600	LTa9	64
Litoměřicko	639	Štětí,Hněvice-Štětí	128	3,900	01.04.2022 - 30.12.2022	733,200	LTa9	188
Litoměřicko	639	Štětí,Hněvice-Štětí	130	3,900	03.01.2022 - 31.03.2022	249,600	LTa9	64
Litoměřicko	639	Štětí,Hněvice-Štětí	130	3,900	01.04.2022 - 30.12.2022	733,200	LTa9	188
Litoměřicko	639	Štětí,Hněvice-Štětí	132	5,200	03.01.2022 - 31.03.2022	332,800	LTa9	64
Litoměřicko	639	Štětí,Hněvice-Štětí	132	5,200	01.04.2022 - 30.12.2022	977,600	LTa9	188
Litoměřicko	639	Štětí,Hněvice-Štětí	134	3,900	03.01.2022 - 31.03.2022	249,600	LTa9	64
Litoměřicko	639	Štětí,Hněvice-Štětí	134	3,900	01.04.2022 - 30.12.2022	733,200	LTa9	188
Litoměřicko	639	Štětí,Hněvice-Štětí	151	1,800	01.04.2022 - 30.12.2022	338,400	LTa9	188
Litoměřicko	680	Roudnice n. L.- Račiněves-Horní Beřkovice	148	14,300	03.01.2022 - 31.03.2022	829,400	LTa9	58
Litoměřicko	680	Roudnice n. L.- Račiněves-Horní Beřkovice	148	19,600	01.04.2022 - 30.12.2022	2802,800	LTa9	143
Litoměřicko	680	Roudnice n. L.- Račiněves-Horní Beřkovice	150	18,700	03.01.2022 - 30.12.2022	3758,700	LTa9	201
Litoměřicko	680	Roudnice n. L.- Račiněves-Horní Beřkovice	151	14,100	03.01.2022 - 31.03.2022	817,800	LTa9	58
Litoměřicko	680	Roudnice n. L.- Račiněves-Horní Beřkovice	151	14,100	01.04.2022 - 30.12.2022	2016,300	LTa9	143
Litoměřicko	680	Roudnice n. L.- Račiněves-Horní Beřkovice	152	6,400	03.01.2022 - 30.12.2022	1286,400	LTa9	201
Litoměřicko	680	Roudnice n. L.- Račiněves-Horní Beřkovice	153	16,600	03.01.2022 - 30.12.2022	3336,600	LTa9	201
Litoměřicko	680	Roudnice n. L.- Račiněves-Horní Beřkovice	154	17,900	03.01.2022 - 31.03.2022	1038,200	LTa9	58
Litoměřicko	680	Roudnice n. L.- Račiněves-Horní Beřkovice	154	18,000	01.04.2022 - 30.12.2022	2574,000	LTa9	143
Litoměřicko	680	Roudnice n. L.- Račiněves-Horní Beřkovice	155	14,500	03.01.2022 - 31.03.2022	841,000	LTa9	58
Litoměřicko	680	Roudnice n. L.- Račiněves-Horní Beřkovice	155	19,800	01.04.2022 - 30.12.2022	2831,400	LTa9	143
Litoměřicko	680	Roudnice n. L.- Račiněves-Horní Beřkovice	156	13,800	03.01.2022 - 31.03.2022	800,400	LTa9	58
Litoměřicko	680	Roudnice n. L.- Račiněves-Horní Beřkovice	156	13,900	01.04.2022 - 30.12.2022	1987,700	LTa9	143
Litoměřicko	680	Roudnice n. L.- Račiněves-Horní Beřkovice	157	14,500	03.01.2022 - 31.03.2022	841,000	LTa9	58
Litoměřicko	680	Roudnice n. L.- Račiněves-Horní Beřkovice	157	19,800	01.04.2022 - 30.12.2022	2831,400	LTa9	143
Litoměřicko	680	Roudnice n. L.- Račiněves-Horní Beřkovice	158	11,600	03.01.2022 - 30.12.2022	2331,600	LTa9	201
Litoměřicko	680	Roudnice n. L.- Račiněves-Horní Beřkovice	159	7,700	03.01.2022 - 31.03.2022	446,600	LTa9	58
Litoměřicko	680	Roudnice n. L.- Račiněves-Horní Beřkovice	159	7,700	01.04.2022 - 30.12.2022	1101,100	LTa9	143
Součet						1445510,600		

Vymezení linek a spojů

2023

Oblasti: Litoměřicko
Dopravci: Dopravní společnost ÚK, p.o.
Provozovny: Litoměřice (DSÚK), Dolní Poohří (DSÚK)

Oblast	Číslo linky	Název linky	Číslo spoje	Délka spoje	Období od-do	Výkon za období	Typ vozu	Počet spojů
(1)	(2)	(3)	(4)	(5)	(6)	(8)=(5)x(7)	(9)	(7)
Litoměřicko	620	Litoměřice-Hlinná,Tlučeň	101	6,200	02.01.2023 - 29.12.2023	1550,000	LTa9	250
Litoměřicko	620	Litoměřice-Hlinná,Tlučeň	102	6,900	02.01.2023 - 29.12.2023	1725,000	LTa9	250
Litoměřicko	620	Litoměřice-Hlinná,Tlučeň	103	6,200	02.01.2023 - 29.12.2023	1550,000	LTa9	250
Litoměřicko	620	Litoměřice-Hlinná,Tlučeň	104	6,900	02.01.2023 - 29.12.2023	1725,000	LTa9	250
Litoměřicko	620	Litoměřice-Hlinná,Tlučeň	105	7,100	02.01.2023 - 29.12.2023	1775,000	LTa9	250
Litoměřicko	620	Litoměřice-Hlinná,Tlučeň	106	8,900	02.01.2023 - 29.12.2023	2225,000	LTa9	250
Litoměřicko	620	Litoměřice-Hlinná,Tlučeň	107	6,400	02.01.2023 - 29.12.2023	1600,000	LTb10	250
Litoměřicko	620	Litoměřice-Hlinná,Tlučeň	108	6,900	02.01.2023 - 29.12.2023	1725,000	LTb10	250
Litoměřicko	620	Litoměřice-Hlinná,Tlučeň	111	8,400	02.01.2023 - 29.12.2023	2100,000	LTa9	250
Litoměřicko	620	Litoměřice-Hlinná,Tlučeň	112	8,100	02.01.2023 - 29.12.2023	2025,000	LTa9	250
Litoměřicko	620	Litoměřice-Hlinná,Tlučeň	113	6,400	02.01.2023 - 29.12.2023	1600,000	LTa9	250
Litoměřicko	620	Litoměřice-Hlinná,Tlučeň	114	6,900	02.01.2023 - 29.12.2023	1725,000	LTa9	250
Litoměřicko	620	Litoměřice-Hlinná,Tlučeň	151	8,400	02.01.2023 - 29.12.2023	2100,000	LTa9	250
Litoměřicko	620	Litoměřice-Hlinná,Tlučeň	152	8,100	02.01.2023 - 29.12.2023	2025,000	LTa9	250
Litoměřicko	621	Velké Žernoseky-Malíč-Litoměřice-Žitenice,Skalice	101	12,900	02.01.2023 - 29.12.2023	3225,000	LTb10	250
Litoměřicko	621	Velké Žernoseky-Malíč-Litoměřice-Žitenice,Skalice	102	12,500	02.01.2023 - 29.12.2023	3125,000	LTb10	250
Litoměřicko	621	Velké Žernoseky-Malíč-Litoměřice-Žitenice,Skalice	103	12,900	02.01.2023 - 29.12.2023	3225,000	LTb10	250
Litoměřicko	621	Velké Žernoseky-Malíč-Litoměřice-Žitenice,Skalice	104	12,500	02.01.2023 - 29.12.2023	3125,000	LTb10	250
Litoměřicko	621	Velké Žernoseky-Malíč-Litoměřice-Žitenice,Skalice	105	12,900	02.01.2023 - 29.12.2023	3225,000	LTb10	250
Litoměřicko	621	Velké Žernoseky-Malíč-Litoměřice-Žitenice,Skalice	106	6,400	02.01.2023 - 29.12.2023	1600,000	LTb10	250
Litoměřicko	621	Velké Žernoseky-Malíč-Litoměřice-Žitenice,Skalice	107	12,900	02.01.2023 - 29.12.2023	3225,000	LTb10	250
Litoměřicko	621	Velké Žernoseky-Malíč-Litoměřice-Žitenice,Skalice	108	8,400	02.01.2023 - 29.12.2023	2100,000	LTb10	250
Litoměřicko	621	Velké Žernoseky-Malíč-Litoměřice-Žitenice,Skalice	110	5,700	02.01.2023 - 29.12.2023	1425,000	LTb10	250
Litoměřicko	621	Velké Žernoseky-Malíč-Litoměřice-Žitenice,Skalice	113	12,900	02.01.2023 - 29.12.2023	3225,000	LTb10	250
Litoměřicko	621	Velké Žernoseky-Malíč-Litoměřice-Žitenice,Skalice	114	12,500	02.01.2023 - 29.12.2023	3125,000	LTb10	250
Litoměřicko	621	Velké Žernoseky-Malíč-Litoměřice-Žitenice,Skalice	115	12,900	02.01.2023 - 29.12.2023	3225,000	LTb10	250
Litoměřicko	621	Velké Žernoseky-Malíč-Litoměřice-Žitenice,Skalice	117	12,900	02.01.2023 - 29.12.2023	3225,000	LTb10	250
Litoměřicko	621	Velké Žernoseky-Malíč-Litoměřice-Žitenice,Skalice	118	12,500	02.01.2023 - 29.12.2023	3125,000	LTb10	250
Litoměřicko	621	Velké Žernoseky-Malíč-Litoměřice-Žitenice,Skalice	119	8,400	02.01.2023 - 29.12.2023	2100,000	LTb10	250
Litoměřicko	621	Velké Žernoseky-Malíč-Litoměřice-Žitenice,Skalice	120	12,500	02.01.2023 - 29.12.2023	3125,000	LTb10	250
Litoměřicko	621	Velké Žernoseky-Malíč-Litoměřice-Žitenice,Skalice	121	12,900	02.01.2023 - 29.12.2023	3225,000	LTb10	250
Litoměřicko	621	Velké Žernoseky-Malíč-Litoměřice-Žitenice,Skalice	122	12,500	02.01.2023 - 29.12.2023	3125,000	LTb10	250
Litoměřicko	621	Velké Žernoseky-Malíč-Litoměřice-Žitenice,Skalice	124	8,400	02.01.2023 - 29.12.2023	2100,000	LTb10	250
Litoměřicko	621	Velké Žernoseky-Malíč-Litoměřice-Žitenice,Skalice	126	12,500	02.01.2023 - 29.12.2023	3125,000	LTb10	250
Litoměřicko	621	Velké Žernoseky-Malíč-Litoměřice-Žitenice,Skalice	151	12,900	02.01.2023 - 29.12.2023	3225,000	LTb10	250
Litoměřicko	621	Velké Žernoseky-Malíč-Litoměřice-Žitenice,Skalice	152	8,400	02.01.2023 - 29.12.2023	2100,000	LTb10	250
Litoměřicko	621	Velké Žernoseky-Malíč-Litoměřice-Žitenice,Skalice	153	12,900	02.01.2023 - 29.12.2023	3225,000	LTb10	250
Litoměřicko	621	Velké Žernoseky-Malíč-Litoměřice-Žitenice,Skalice	154	12,500	02.01.2023 - 29.12.2023	3125,000	LTb10	250
Litoměřicko	621	Velké Žernoseky-Malíč-Litoměřice-Žitenice,Skalice	155	1,900	02.01.2023 - 29.12.2023	475,000	LTb10	250
Litoměřicko	621	Velké Žernoseky-Malíč-Litoměřice-Žitenice,Skalice	201	6,000	07.01.2023 - 31.12.2023	684,000	LTa9	114
Litoměřicko	621	Velké Žernoseky-Malíč-Litoměřice-Žitenice,Skalice	202	5,700	07.01.2023 - 31.12.2023	649,800	LTa9	114
Litoměřicko	621	Velké Žernoseky-Malíč-Litoměřice-Žitenice,Skalice	203	8,400	01.01.2023 - 31.12.2023	966,000	LTa9	115
Litoměřicko	621	Velké Žernoseky-Malíč-Litoměřice-Žitenice,Skalice	204	8,400	01.01.2023 - 31.12.2023	966,000	LTa9	115
Litoměřicko	621	Velké Žernoseky-Malíč-Litoměřice-Žitenice,Skalice	205	12,900	01.01.2023 - 31.12.2023	1483,500	LTa9	115
Litoměřicko	621	Velké Žernoseky-Malíč-Litoměřice-Žitenice,Skalice	206	8,400	01.01.2023 - 31.12.2023	966,000	LTa9	115
Litoměřicko	621	Velké Žernoseky-Malíč-Litoměřice-Žitenice,Skalice	207	8,400	01.01.2023 - 31.12.2023	966,000	LTa9	115
Litoměřicko	621	Velké Žernoseky-Malíč-Litoměřice-Žitenice,Skalice	208	5,700	01.01.2023 - 31.12.2023	655,500	LTa9	115
Litoměřicko	621	Velké Žernoseky-Malíč-Litoměřice-Žitenice,Skalice	209	6,000	01.01.2023 - 31.12.2023	690,000	LTa9	115
Litoměřicko	621	Velké Žernoseky-Malíč-Litoměřice-Žitenice,Skalice	210	8,400	01.01.2023 - 31.12.2023	966,000	LTa9	115
Litoměřicko	621	Velké Žernoseky-Malíč-Litoměřice-Žitenice,Skalice	211	8,400	01.01.2023 - 31.12.2023	966,000	LTa9	115
Litoměřicko	621	Velké Žernoseky-Malíč-Litoměřice-Žitenice,Skalice	212	12,500	01.01.2023 - 31.12.2023	1437,500	LTa9	115
Litoměřicko	622	Litoměřice-Malečov,Rýdeč	151	10,800	02.01.2023 - 29.12.2023	2700,000	LTa9	250
Litoměřicko	622	Litoměřice-Malečov,Rýdeč	152	7,600	02.01.2023 - 29.12.2023	1900,000	LTb10	250
Litoměřicko	622	Litoměřice-Malečov,Rýdeč	153	10,800	02.01.2023 - 29.12.2023	2700,000	LTa9	250
Litoměřicko	622	Litoměřice-Malečov,Rýdeč	154	10,800	02.01.2023 - 29.12.2023	2700,000	LTa9	250
Litoměřicko	622	Litoměřice-Malečov,Rýdeč	155	10,800	02.01.2023 - 29.12.2023	2700,000	LTa9	250
Litoměřicko	622	Litoměřice-Malečov,Rýdeč	156	10,800	02.01.2023 - 29.12.2023	2700,000	LTa9	250
Litoměřicko	623	Bohušovice n.O.-Litoměřice-Třebušín-Lovečkovice-Verneřice	101	9,900	03.01.2023 - 29.12.2023	1999,800	LTa9	202
Litoměřicko	623	Bohušovice n.O.-Litoměřice-Třebušín-Lovečkovice-Verneřice	102	7,800	02.01.2023 - 29.12.2023	1950,000	LTb10	250
Litoměřicko	623	Bohušovice n.O.-Litoměřice-Třebušín-Lovečkovice-Verneřice	103	26,100	02.01.2023 - 29.12.2023	6525,000	LTb10	250
Litoměřicko	623	Bohušovice n.O.-Litoměřice-Třebušín-Lovečkovice-Verneřice	104	26,900	02.01.2023 - 29.12.2023	6725,000	LTb10	250
Litoměřicko	623	Bohušovice n.O.-Litoměřice-Třebušín-Lovečkovice-Verneřice	105	26,100	02.01.2023 - 29.12.2023	6525,000	LTb10	250
Litoměřicko	623	Bohušovice n.O.-Litoměřice-Třebušín-Lovečkovice-Verneřice	106	25,900	02.01.2023 - 29.12.2023	6475,000	LTb10	250
Litoměřicko	623	Bohušovice n.O.-Litoměřice-Třebušín-Lovečkovice-Verneřice	107	25,900	02.01.2023 - 29.12.2023	6475,000	LTb10	250
Litoměřicko	623	Bohušovice n.O.-Litoměřice-Třebušín-Lovečkovice-Verneřice	109	26,100	02.01.2023 - 29.12.2023	6525,000	LTb10	250
Litoměřicko	623	Bohušovice n.O.-Litoměřice-Třebušín-Lovečkovice-Verneřice	110	25,800	02.01.2023 - 29.12.2023	6450,000	LTb10	250
Litoměřicko	623	Bohušovice n.O.-Litoměřice-Třebušín-Lovečkovice-Verneřice	111	9,900	02.01.2023 - 29.12.2023	2475,000	LTb10	250
Litoměřicko	623	Bohušovice n.O.-Litoměřice-Třebušín-Lovečkovice-Verneřice	112	26,900	02.01.2023 - 29.12.2023	6725,000	LTb10	250
Litoměřicko	623	Bohušovice n.O.-Litoměřice-Třebušín-Lovečkovice-Verneřice	113	26,900	02.01.2023 - 29.12.2023	6725,000	LTb10	250
Litoměřicko	623	Bohušovice n.O.-Litoměřice-Třebušín-Lovečkovice-Verneřice	114	10,000	02.01.2023 - 29.12.2023	2500,000	LTb10	250
Litoměřicko	623	Bohušovice n.O.-Litoměřice-Třebušín-Lovečkovice-Verneřice	115	26,100	02.01.2023 - 29.12.2023	6525,000	LTb10	250
Litoměřicko	623	Bohušovice n.O.-Litoměřice-Třebušín-Lovečkovice-Verneřice	116	25,900	02.01.2023 - 29.12.2023	6475,000	LTb10	250
Litoměřicko	623	Bohušovice n.O.-Litoměřice-Třebušín-Lovečkovice-Verneřice	118	25,900	02.01.2023 - 29.12.2023	6475,000	LTb10	250
Litoměřicko	623	Bohušovice n.O.-Litoměřice-Třebušín-Lovečkovice-Verneřice	119	25,900	02.01.2023 - 29.12.2023	6475,000	LTb10	250
Litoměřicko	623	Bohušovice n.O.-Litoměřice-Třebušín-Lovečkovice-Verneřice	120	25,900	02.01.2023 - 29.12.2023	6475,000	LTb10	250
Litoměřicko	623	Bohušovice n.O.-Litoměřice-Třebušín-Lovečkovice-Verneřice	121	25,900	02.01.2023 - 29.12.2023	6475,000	LTb10	250
Litoměřicko	623	Bohušovice n.O.-Litoměřice-Třebušín-Lovečkovice-Verneřice	123	26,100	02.01.2023 - 29.12.2023	6525,000	LTb10	250
Litoměřicko	623	Bohušovice n.O.-Litoměřice-Třebušín-Lovečkovice-Verneřice	124	25,800	02.01.2023 - 29.12.2023	6450,000	LTb10	250
Litoměřicko	623	Bohušovice n.O.-Litoměřice-Třebušín-Lovečkovice-Verneřice	125	27,100	02.01.2023 - 29.12.2023	6775,000	SC_12	250
Litoměřicko	623	Bohušovice n.O.-Litoměřice-Třebušín-Lovečkovice-Verneřice	126	25,900	02.01.2023 - 29.12.2023	6475,000	LTb10	250
Litoměřicko	623	Bohušovice n.O.-Litoměřice-Třebušín-Lovečkovice-Verneřice	127	25,900	02.01.2023 - 29.12.2023	6475,000	LTb10	250
Litoměřicko	623	Bohušovice n.O.-Litoměřice-Třebušín-Lovečkovice-Verneřice	128	25,900	02.01.2023 - 29.12.2023	6475,000	LTb10	250
Litoměřicko	623	Bohušovice n.O.-Litoměřice-Třebušín-Lovečkovice-Verneřice	129	26,100	02.01.2023 - 29.12.2023	6525,000	LTa9	250
Litoměřicko	623	Bohušovice n.O.-Litoměřice-Třebušín-Lovečkovice-Verneřice	130	19,300	02.01.2023 - 29.12.2023	4825,000	LTb10	250

Litoměřicko	623	Bohušovice n.O.-Litoměřice-Třebušín-Lovečkovice-Verneřice	131	20,400	02.01.2023 - 29.12.2023	5100,000	LTa9	250
Litoměřicko	623	Bohušovice n.O.-Litoměřice-Třebušín-Lovečkovice-Verneřice	132	7,800	02.01.2023 - 29.12.2023	1950,000	LTa9	250
Litoměřicko	623	Bohušovice n.O.-Litoměřice-Třebušín-Lovečkovice-Verneřice	133	9,900	02.01.2023 - 29.12.2023	2475,000	LTb10	250
Litoměřicko	623	Bohušovice n.O.-Litoměřice-Třebušín-Lovečkovice-Verneřice	134	19,400	02.01.2023 - 29.12.2023	4850,000	LTa9	250
Litoměřicko	623	Bohušovice n.O.-Litoměřice-Třebušín-Lovečkovice-Verneřice	135	6,500	02.01.2023 - 29.12.2023	1625,000	LTb10	250
Litoměřicko	623	Bohušovice n.O.-Litoměřice-Třebušín-Lovečkovice-Verneřice	136	10,000	02.01.2023 - 29.12.2023	2500,000	LTb10	250
Litoměřicko	623	Bohušovice n.O.-Litoměřice-Třebušín-Lovečkovice-Verneřice	138	6,500	02.01.2023 - 29.12.2023	1625,000	LTb10	250
Litoměřicko	623	Bohušovice n.O.-Litoměřice-Třebušín-Lovečkovice-Verneřice	140	6,500	02.01.2023 - 29.12.2023	1625,000	LTa9	250
Litoměřicko	623	Bohušovice n.O.-Litoměřice-Třebušín-Lovečkovice-Verneřice	151	25,900	02.01.2023 - 29.12.2023	6475,000	LTb10	250
Litoměřicko	623	Bohušovice n.O.-Litoměřice-Třebušín-Lovečkovice-Verneřice	154	25,800	02.01.2023 - 29.12.2023	6450,000	SC_12	250
Litoměřicko	623	Bohušovice n.O.-Litoměřice-Třebušín-Lovečkovice-Verneřice	201	9,900	07.01.2023 - 30.12.2023	514,800	LTa9	52
Litoměřicko	623	Bohušovice n.O.-Litoměřice-Třebušín-Lovečkovice-Verneřice	202	25,900	07.01.2023 - 31.12.2023	2952,600	LTa9	114
Litoměřicko	623	Bohušovice n.O.-Litoměřice-Třebušín-Lovečkovice-Verneřice	203	26,100	07.01.2023 - 31.12.2023	2975,400	LTa9	114
Litoměřicko	623	Bohušovice n.O.-Litoměřice-Třebušín-Lovečkovice-Verneřice	204	31,500	01.01.2023 - 31.12.2023	3622,500	LTa9	115
Litoměřicko	623	Bohušovice n.O.-Litoměřice-Třebušín-Lovečkovice-Verneřice	205	31,700	01.01.2023 - 31.12.2023	3645,500	LTa9	115
Litoměřicko	623	Bohušovice n.O.-Litoměřice-Třebušín-Lovečkovice-Verneřice	206	31,500	01.01.2023 - 31.12.2023	3622,500	LTa9	115
Litoměřicko	623	Bohušovice n.O.-Litoměřice-Třebušín-Lovečkovice-Verneřice	207	31,700	01.01.2023 - 31.12.2023	3645,500	LTa9	115
Litoměřicko	623	Bohušovice n.O.-Litoměřice-Třebušín-Lovečkovice-Verneřice	208	25,900	01.01.2023 - 31.12.2023	2978,500	LTa9	115
Litoměřicko	623	Bohušovice n.O.-Litoměřice-Třebušín-Lovečkovice-Verneřice	209	26,100	01.01.2023 - 31.12.2023	3001,500	LTa9	115
Litoměřicko	623	Bohušovice n.O.-Litoměřice-Třebušín-Lovečkovice-Verneřice	210	31,500	01.01.2023 - 31.12.2023	3622,500	LTa9	115
Litoměřicko	623	Bohušovice n.O.-Litoměřice-Třebušín-Lovečkovice-Verneřice	211	26,100	01.01.2023 - 31.12.2023	3001,500	LTa9	115
Litoměřicko	623	Bohušovice n.O.-Litoměřice-Třebušín-Lovečkovice-Verneřice	212	25,900	01.01.2023 - 31.12.2023	2978,500	LTa9	115
Litoměřicko	623	Bohušovice n.O.-Litoměřice-Třebušín-Lovečkovice-Verneřice	213	26,100	01.01.2023 - 31.12.2023	3001,500	LTa9	115
Litoměřicko	623	Bohušovice n.O.-Litoměřice-Třebušín-Lovečkovice-Verneřice	834	6,500	02.01.2023 - 29.12.2023	1625,000	LTb10	250
Litoměřicko	624	Litoměřice-Býčkovice-Liběšice	101	21,100	02.01.2023 - 29.12.2023	5275,000	LTa9	250
Litoměřicko	624	Litoměřice-Býčkovice-Liběšice	102	8,100	02.01.2023 - 29.12.2023	2025,000	LTa9	250
Litoměřicko	624	Litoměřice-Býčkovice-Liběšice	104	21,300	02.01.2023 - 29.12.2023	5325,000	LTa9	250
Litoměřicko	624	Litoměřice-Býčkovice-Liběšice	105	21,100	02.01.2023 - 29.12.2023	5275,000	LTa9	250
Litoměřicko	624	Litoměřice-Býčkovice-Liběšice	106	21,300	02.01.2023 - 29.12.2023	5325,000	LTa9	250
Litoměřicko	624	Litoměřice-Býčkovice-Liběšice	108	20,600	02.01.2023 - 29.12.2023	5150,000	LTa9	250
Litoměřicko	624	Litoměřice-Býčkovice-Liběšice	109	21,100	02.01.2023 - 29.12.2023	5275,000	LTa9	250
Litoměřicko	624	Litoměřice-Býčkovice-Liběšice	111	21,100	02.01.2023 - 29.12.2023	5275,000	LTa9	250
Litoměřicko	624	Litoměřice-Býčkovice-Liběšice	113	21,100	02.01.2023 - 29.12.2023	5275,000	LTa9	250
Litoměřicko	624	Litoměřice-Býčkovice-Liběšice	114	21,300	02.01.2023 - 29.12.2023	5325,000	LTa9	250
Litoměřicko	624	Litoměřice-Býčkovice-Liběšice	115	21,100	02.01.2023 - 29.12.2023	5275,000	LTa9	250
Litoměřicko	624	Litoměřice-Býčkovice-Liběšice	117	16,100	02.01.2023 - 29.12.2023	4025,000	LTb10	250
Litoměřicko	624	Litoměřice-Býčkovice-Liběšice	118	21,300	02.01.2023 - 29.12.2023	5325,000	LTa9	250
Litoměřicko	624	Litoměřice-Býčkovice-Liběšice	119	8,100	02.01.2023 - 29.12.2023	2025,000	LTb10	250
Litoměřicko	624	Litoměřice-Býčkovice-Liběšice	120	21,300	02.01.2023 - 29.12.2023	5325,000	LTa9	250
Litoměřicko	624	Litoměřice-Býčkovice-Liběšice	121	8,100	02.01.2023 - 29.12.2023	2025,000	LTb10	250
Litoměřicko	624	Litoměřice-Býčkovice-Liběšice	124	21,300	02.01.2023 - 29.12.2023	5325,000	LTa9	250
Litoměřicko	624	Litoměřice-Býčkovice-Liběšice	126	8,100	02.01.2023 - 29.12.2023	2025,000	LTb10	250
Litoměřicko	624	Litoměřice-Býčkovice-Liběšice	128	8,100	02.01.2023 - 29.12.2023	2025,000	LTb10	250
Litoměřicko	624	Litoměřice-Býčkovice-Liběšice	151	9,100	02.01.2023 - 29.12.2023	2275,000	LTa9	250
Litoměřicko	624	Litoměřice-Býčkovice-Liběšice	152	21,300	02.01.2023 - 29.12.2023	5325,000	LTa9	250
Litoměřicko	624	Litoměřice-Býčkovice-Liběšice	153	21,100	02.01.2023 - 29.12.2023	5275,000	LTa9	250
Litoměřicko	624	Litoměřice-Býčkovice-Liběšice	154	21,300	02.01.2023 - 29.12.2023	5325,000	LTa9	250
Litoměřicko	625	Litoměřice-Polepy-Hoštka-Štětí,Hněvice	101	29,900	02.01.2023 - 29.12.2023	7475,000	LTa9	250
Litoměřicko	625	Litoměřice-Polepy-Hoštka-Štětí,Hněvice	103	29,900	02.01.2023 - 29.12.2023	7475,000	LTa9	250
Litoměřicko	625	Litoměřice-Polepy-Hoštka-Štětí,Hněvice	104	30,000	02.01.2023 - 29.12.2023	7500,000	LTa9	250
Litoměřicko	625	Litoměřice-Polepy-Hoštka-Štětí,Hněvice	105	23,400	02.01.2023 - 29.12.2023	5850,000	LTa9	250
Litoměřicko	625	Litoměřice-Polepy-Hoštka-Štětí,Hněvice	106	27,300	02.01.2023 - 29.12.2023	6825,000	LTa9	250
Litoměřicko	625	Litoměřice-Polepy-Hoštka-Štětí,Hněvice	109	31,200	02.01.2023 - 29.12.2023	7800,000	LTa9	250
Litoměřicko	625	Litoměřice-Polepy-Hoštka-Štětí,Hněvice	110	31,300	02.01.2023 - 29.12.2023	7825,000	LTa9	250
Litoměřicko	625	Litoměřice-Polepy-Hoštka-Štětí,Hněvice	111	29,900	02.01.2023 - 29.12.2023	7475,000	LTa9	250
Litoměřicko	625	Litoměřice-Polepy-Hoštka-Štětí,Hněvice	112	30,000	02.01.2023 - 29.12.2023	7500,000	LTa9	250
Litoměřicko	625	Litoměřice-Polepy-Hoštka-Štětí,Hněvice	113	29,900	02.01.2023 - 29.12.2023	7475,000	LTa9	250
Litoměřicko	625	Litoměřice-Polepy-Hoštka-Štětí,Hněvice	114	30,000	02.01.2023 - 29.12.2023	7500,000	LTb10	250
Litoměřicko	625	Litoměřice-Polepy-Hoštka-Štětí,Hněvice	116	30,000	02.01.2023 - 29.12.2023	7500,000	LTa9	250
Litoměřicko	625	Litoměřice-Polepy-Hoštka-Štětí,Hněvice	117	12,200	02.01.2023 - 29.12.2023	3050,000	LTa9	250
Litoměřicko	625	Litoměřice-Polepy-Hoštka-Štětí,Hněvice	118	11,500	02.01.2023 - 29.12.2023	2875,000	LTa9	250
Litoměřicko	626	Litoměřice-Polepy,Hrušovany-Štětí,Radouň	101	31,000	02.01.2023 - 29.12.2023	7750,000	LTb10	250
Litoměřicko	626	Litoměřice-Polepy,Hrušovany-Štětí,Radouň	102	31,800	02.01.2023 - 29.12.2023	7950,000	LTa9	250
Litoměřicko	626	Litoměřice-Polepy,Hrušovany-Štětí,Radouň	103	31,000	02.01.2023 - 29.12.2023	7750,000	LTa9	250
Litoměřicko	626	Litoměřice-Polepy,Hrušovany-Štětí,Radouň	104	31,800	02.01.2023 - 29.12.2023	7950,000	LTb10	250
Litoměřicko	626	Litoměřice-Polepy,Hrušovany-Štětí,Radouň	105	13,400	02.01.2023 - 29.12.2023	3350,000	LTb10	250
Litoměřicko	626	Litoměřice-Polepy,Hrušovany-Štětí,Radouň	106	31,800	02.01.2023 - 29.12.2023	7950,000	LTa9	250
Litoměřicko	626	Litoměřice-Polepy,Hrušovany-Štětí,Radouň	107	13,400	02.01.2023 - 29.12.2023	3350,000	LTa9	250
Litoměřicko	626	Litoměřice-Polepy,Hrušovany-Štětí,Radouň	109	31,000	02.01.2023 - 29.12.2023	7750,000	LTb10	250
Litoměřicko	626	Litoměřice-Polepy,Hrušovany-Štětí,Radouň	110	31,800	02.01.2023 - 29.12.2023	7950,000	LTb10	250
Litoměřicko	626	Litoměřice-Polepy,Hrušovany-Štětí,Radouň	114	31,800	02.01.2023 - 29.12.2023	7950,000	LTa9	250
Litoměřicko	626	Litoměřice-Polepy,Hrušovany-Štětí,Radouň	115	31,000	02.01.2023 - 29.12.2023	7750,000	LTa9	250
Litoměřicko	626	Litoměřice-Polepy,Hrušovany-Štětí,Radouň	116	31,800	02.01.2023 - 29.12.2023	7950,000	LTa9	250
Litoměřicko	626	Litoměřice-Polepy,Hrušovany-Štětí,Radouň	117	31,000	02.01.2023 - 29.12.2023	7750,000	LTa9	250
Litoměřicko	626	Litoměřice-Polepy,Hrušovany-Štětí,Radouň	119	31,000	02.01.2023 - 29.12.2023	7750,000	LTa9	250
Litoměřicko	626	Litoměřice-Polepy,Hrušovany-Štětí,Radouň	120	13,400	02.01.2023 - 29.12.2023	3350,000	LTa9	250
Litoměřicko	626	Litoměřice-Polepy,Hrušovany-Štětí,Radouň	121	31,000	02.01.2023 - 29.12.2023	7750,000	LTa9	250
Litoměřicko	626	Litoměřice-Polepy,Hrušovany-Štětí,Radouň	125	13,400	02.01.2023 - 29.12.2023	3350,000	LTa9	250
Litoměřicko	626	Litoměřice-Polepy,Hrušovany-Štětí,Radouň	152	31,800	02.01.2023 - 29.12.2023	7950,000	LTa9	250
Litoměřicko	626	Litoměřice-Polepy,Hrušovany-Štětí,Radouň	153	31,000	02.01.2023 - 29.12.2023	7750,000	LTa9	250
Litoměřicko	627	Litoměřice-Liběšice,Dolní Nezly	101	9,600	02.01.2023 - 29.12.2023	2400,000	LTa9	250
Litoměřicko	627	Litoměřice-Liběšice,Dolní Nezly	102	13,200	02.01.2023 - 29.12.2023	3300,000	LTa9	250
Litoměřicko	627	Litoměřice-Liběšice,Dolní Nezly	104	21,600	02.01.2023 - 29.12.2023	5400,000	LTa9	250
Litoměřicko	627	Litoměřice-Liběšice,Dolní Nezly	105	21,300	02.01.2023 - 29.12.2023	5325,000	LTa9	250
Litoměřicko	627	Litoměřice-Liběšice,Dolní Nezly	106	9,800	02.01.2023 - 29.12.2023	2450,000	LTa9	250
Litoměřicko	627	Litoměřice-Liběšice,Dolní Nezly	151	11,900	02.01.2023 - 29.12.2023	2975,000	LTa9	250
Litoměřicko	627	Litoměřice-Liběšice,Dolní Nezly	152	26,800	02.01.2023 - 29.12.2023	6700,000	LTa9	250
Litoměřicko	627	Litoměřice-Liběšice,Dolní Nezly	153	9,600	02.01.2023 - 29.12.2023	2400,000	LTa9	250
Litoměřicko	627	Litoměřice-Liběšice,Dolní Nezly	154	9,800	02.01.2023 - 29.12.2023	2450,000	LTa9	250
Litoměřicko	627	Litoměřice-Liběšice,Dolní Nezly	155	26,600	02.01.2023 - 29.12.2023	6650,000	LTa9	250
Litoměřicko	627	Litoměřice-Liběšice,Dolní Nezly	156	16,700	02.01.2023 - 29.12.2023	4175,000	LTa9	250
Litoměřicko	627	Litoměřice-Liběšice,Dolní Nezly	157	3,600	02.01.2023 - 29.12.2023	900,000	LTa9	250
Litoměřicko	627	Litoměřice-Liběšice,Dolní Nezly	159	13,000	02.01.2023 - 29.12.2023	3250,000	LTa9	250
Litoměřicko	628	Litoměřice-Žalhostice-Píšťany-Velké Žernoseky-Libochovany	101	7,200	02.01.2023 - 29.12.2023	1800,000	LTb10	250
Litoměřicko	628	Litoměřice-Žalhostice-Píšťany-Velké Žernoseky-Libochovany	102	10,600	02.01.2023 - 29.12.2023	2650,000	LTb10	250

Litoměřicko	628	Litoměřice-Žalhostice-Píšťany-Velké Žernoseky-Libochovany	104	10,600	02.01.2023 - 29.12.2023	2650,000	LTb10	250
Litoměřicko	628	Litoměřice-Žalhostice-Píšťany-Velké Žernoseky-Libochovany	105	10,100	02.01.2023 - 29.12.2023	2525,000	LTa9	250
Litoměřicko	628	Litoměřice-Žalhostice-Píšťany-Velké Žernoseky-Libochovany	108	10,600	02.01.2023 - 29.12.2023	2650,000	LTa9	250
Litoměřicko	628	Litoměřice-Žalhostice-Píšťany-Velké Žernoseky-Libochovany	111	10,100	02.01.2023 - 29.12.2023	2525,000	LTb10	250
Litoměřicko	628	Litoměřice-Žalhostice-Píšťany-Velké Žernoseky-Libochovany	113	10,100	02.01.2023 - 29.12.2023	2525,000	LTb10	250
Litoměřicko	628	Litoměřice-Žalhostice-Píšťany-Velké Žernoseky-Libochovany	114	10,600	02.01.2023 - 29.12.2023	2650,000	LTb10	250
Litoměřicko	628	Litoměřice-Žalhostice-Píšťany-Velké Žernoseky-Libochovany	151	12,100	02.01.2023 - 29.12.2023	3025,000	LTb10	250
Litoměřicko	628	Litoměřice-Žalhostice-Píšťany-Velké Žernoseky-Libochovany	152	22,800	02.01.2023 - 29.12.2023	5700,000	LTb10	250
Litoměřicko	628	Litoměřice-Žalhostice-Píšťany-Velké Žernoseky-Libochovany	153	20,900	02.01.2023 - 29.12.2023	5225,000	LTb10	250
Litoměřicko	628	Litoměřice-Žalhostice-Píšťany-Velké Žernoseky-Libochovany	154	15,600	02.01.2023 - 29.12.2023	3900,000	LTb10	250
Litoměřicko	628	Litoměřice-Žalhostice-Píšťany-Velké Žernoseky-Libochovany	155	20,900	02.01.2023 - 29.12.2023	5225,000	LTb10	250
Litoměřicko	628	Litoměřice-Žalhostice-Píšťany-Velké Žernoseky-Libochovany	156	13,300	02.01.2023 - 29.12.2023	3325,000	LTb10	250
Litoměřicko	628	Litoměřice-Žalhostice-Píšťany-Velké Žernoseky-Libochovany	201	10,100	01.07.2023 - 27.08.2023	202,000	LTa9	20
Litoměřicko	628	Litoměřice-Žalhostice-Píšťany-Velké Žernoseky-Libochovany	202	10,600	01.07.2023 - 27.08.2023	212,000	LTa9	20
Litoměřicko	628	Litoměřice-Žalhostice-Píšťany-Velké Žernoseky-Libochovany	203	10,100	01.07.2023 - 27.08.2023	202,000	LTa9	20
Litoměřicko	628	Litoměřice-Žalhostice-Píšťany-Velké Žernoseky-Libochovany	204	10,600	01.07.2023 - 27.08.2023	212,000	LTa9	20
Litoměřicko	628	Litoměřice-Žalhostice-Píšťany-Velké Žernoseky-Libochovany	205	10,100	01.07.2023 - 27.08.2023	202,000	LTa9	20
Litoměřicko	628	Litoměřice-Žalhostice-Píšťany-Velké Žernoseky-Libochovany	206	10,600	01.07.2023 - 27.08.2023	212,000	LTa9	20
Litoměřicko	629	Litoměřice-Kamýk	101	5,800	02.01.2023 - 29.12.2023	1450,000	LTa9	250
Litoměřicko	629	Litoměřice-Kamýk	102	7,500	02.01.2023 - 29.12.2023	1875,000	LTb10	250
Litoměřicko	629	Litoměřice-Kamýk	103	5,800	02.01.2023 - 29.12.2023	1450,000	LTa9	250
Litoměřicko	629	Litoměřice-Kamýk	104	7,500	02.01.2023 - 29.12.2023	1875,000	LTa9	250
Litoměřicko	629	Litoměřice-Kamýk	105	7,000	02.01.2023 - 29.12.2023	1750,000	LTb10	250
Litoměřicko	629	Litoměřice-Kamýk	106	7,500	02.01.2023 - 29.12.2023	1875,000	LTa9	250
Litoměřicko	629	Litoměřice-Kamýk	108	7,500	02.01.2023 - 29.12.2023	1875,000	LTb10	250
Litoměřicko	629	Litoměřice-Kamýk	109	7,000	02.01.2023 - 29.12.2023	1750,000	LTa9	250
Litoměřicko	629	Litoměřice-Kamýk	111	7,000	02.01.2023 - 29.12.2023	1750,000	LTa9	250
Litoměřicko	629	Litoměřice-Kamýk	112	7,500	02.01.2023 - 29.12.2023	1875,000	LTa9	250
Litoměřicko	629	Litoměřice-Kamýk	113	7,000	02.01.2023 - 29.12.2023	1750,000	SC_12	250
Litoměřicko	629	Litoměřice-Kamýk	114	7,500	02.01.2023 - 29.12.2023	1875,000	LTa9	250
Litoměřicko	629	Litoměřice-Kamýk	115	7,000	02.01.2023 - 29.12.2023	1750,000	LTa9	250
Litoměřicko	629	Litoměřice-Kamýk	116	7,500	02.01.2023 - 29.12.2023	1875,000	SC_12	250
Litoměřicko	629	Litoměřice-Kamýk	151	7,000	02.01.2023 - 29.12.2023	1750,000	LTa9	250
Litoměřicko	629	Litoměřice-Kamýk	152	7,500	02.01.2023 - 29.12.2023	1875,000	LTa9	250
Litoměřicko	630	Úštěk-Úštěk,Lukov	151	3,100	02.01.2023 - 29.12.2023	775,000	LTa9	250
Litoměřicko	630	Úštěk-Úštěk,Lukov	152	3,100	02.01.2023 - 29.12.2023	775,000	LTa9	250
Litoměřicko	630	Úštěk-Úštěk,Lukov	153	3,900	02.01.2023 - 29.12.2023	975,000	LTa9	250
Litoměřicko	630	Úštěk-Úštěk,Lukov	154	3,500	02.01.2023 - 29.12.2023	875,000	LTa9	250
Litoměřicko	630	Úštěk-Úštěk,Lukov	155	3,100	02.01.2023 - 29.12.2023	775,000	LTa9	250
Litoměřicko	630	Úštěk-Úštěk,Lukov	156	3,100	02.01.2023 - 29.12.2023	775,000	LTa9	250
Litoměřicko	630	Úštěk-Úštěk,Lukov	157	3,100	02.01.2023 - 29.12.2023	775,000	LTa9	250
Litoměřicko	630	Úštěk-Úštěk,Lukov	158	3,500	02.01.2023 - 29.12.2023	875,000	LTa9	250
Litoměřicko	631	Liběšice-Lovečkovice,Touchořiny	151	9,700	02.01.2023 - 29.12.2023	2425,000	LTa9	250
Litoměřicko	631	Liběšice-Lovečkovice,Touchořiny	152	9,700	02.01.2023 - 29.12.2023	2425,000	LTa9	250
Litoměřicko	631	Liběšice-Lovečkovice,Touchořiny	153	9,700	02.01.2023 - 29.12.2023	2425,000	LTa9	250
Litoměřicko	631	Liběšice-Lovečkovice,Touchořiny	154	2,300	02.01.2023 - 29.12.2023	575,000	LTa9	250
Litoměřicko	631	Liběšice-Lovečkovice,Touchořiny	156	2,300	02.01.2023 - 29.12.2023	575,000	LTa9	250
Litoměřicko	632	Lovečkovice - Úštěk,Konojedy	101	13,900	02.01.2023 - 29.12.2023	3475,000	SC_12	250
Litoměřicko	632	Lovečkovice - Úštěk,Konojedy	102	16,000	02.01.2023 - 29.12.2023	4000,000	LTa9	250
Litoměřicko	632	Lovečkovice - Úštěk,Konojedy	103	13,900	02.01.2023 - 29.12.2023	3475,000	SC_12	250
Litoměřicko	632	Lovečkovice - Úštěk,Konojedy	104	8,900	02.01.2023 - 29.12.2023	2225,000	SC_12	250
Litoměřicko	632	Lovečkovice - Úštěk,Konojedy	105	9,000	02.01.2023 - 29.12.2023	2250,000	SC_12	250
Litoměřicko	632	Lovečkovice - Úštěk,Konojedy	106	16,000	02.01.2023 - 29.12.2023	4000,000	SC_12	250
Litoměřicko	632	Lovečkovice - Úštěk,Konojedy	107	13,900	02.01.2023 - 29.12.2023	3475,000	SC_12	250
Litoměřicko	632	Lovečkovice - Úštěk,Konojedy	108	16,000	02.01.2023 - 29.12.2023	4000,000	SC_12	250
Litoměřicko	632	Lovečkovice - Úštěk,Konojedy	109	8,400	02.01.2023 - 29.12.2023	2100,000	SC_12	250
Litoměřicko	632	Lovečkovice - Úštěk,Konojedy	110	8,900	02.01.2023 - 29.12.2023	2225,000	SC_12	250
Litoměřicko	632	Lovečkovice - Úštěk,Konojedy	111	9,000	02.01.2023 - 29.12.2023	2250,000	SC_12	250
Litoměřicko	632	Lovečkovice - Úštěk,Konojedy	112	8,400	02.01.2023 - 29.12.2023	2100,000	SC_12	250
Litoměřicko	632	Lovečkovice - Úštěk,Konojedy	113	16,100	02.01.2023 - 29.12.2023	4025,000	SC_12	250
Litoměřicko	632	Lovečkovice - Úštěk,Konojedy	114	13,800	02.01.2023 - 29.12.2023	3450,000	SC_12	250
Litoměřicko	632	Lovečkovice - Úštěk,Konojedy	115	16,100	02.01.2023 - 29.12.2023	4025,000	LTb10	250
Litoměřicko	632	Lovečkovice - Úštěk,Konojedy	116	8,900	02.01.2023 - 29.12.2023	2225,000	SC_12	250
Litoměřicko	632	Lovečkovice - Úštěk,Konojedy	117	16,100	02.01.2023 - 29.12.2023	4025,000	LTb10	250
Litoměřicko	632	Lovečkovice - Úštěk,Konojedy	118	13,800	02.01.2023 - 29.12.2023	3450,000	LTb10	250
Litoměřicko	632	Lovečkovice - Úštěk,Konojedy	119	16,100	02.01.2023 - 29.12.2023	4025,000	LTb10	250
Litoměřicko	632	Lovečkovice - Úštěk,Konojedy	120	13,800	02.01.2023 - 29.12.2023	3450,000	LTb10	250
Litoměřicko	632	Lovečkovice - Úštěk,Konojedy	121	9,000	02.01.2023 - 29.12.2023	2250,000	LTb10	250
Litoměřicko	632	Lovečkovice - Úštěk,Konojedy	122	13,800	02.01.2023 - 29.12.2023	3450,000	LTb10	250
Litoměřicko	632	Lovečkovice - Úštěk,Konojedy	123	9,000	02.01.2023 - 29.12.2023	2250,000	LTb10	250
Litoměřicko	632	Lovečkovice - Úštěk,Konojedy	124	13,800	02.01.2023 - 29.12.2023	3450,000	LTb10	250
Litoměřicko	632	Lovečkovice - Úštěk,Konojedy	125	9,000	02.01.2023 - 29.12.2023	2250,000	LTa9	250
Litoměřicko	632	Lovečkovice - Úštěk,Konojedy	126	8,900	02.01.2023 - 29.12.2023	2225,000	LTb10	250
Litoměřicko	632	Lovečkovice - Úštěk,Konojedy	128	8,900	02.01.2023 - 29.12.2023	2225,000	LTa9	250
Litoměřicko	632	Lovečkovice - Úštěk,Konojedy	201	9,000	07.01.2023 - 31.12.2023	1026,000	LTa9	114
Litoměřicko	632	Lovečkovice - Úštěk,Konojedy	202	8,900	01.01.2023 - 31.12.2023	1023,500	LTa9	115
Litoměřicko	632	Lovečkovice - Úštěk,Konojedy	203	9,000	01.01.2023 - 31.12.2023	1035,000	LTa9	115
Litoměřicko	632	Lovečkovice - Úštěk,Konojedy	204	8,900	01.01.2023 - 31.12.2023	1023,500	LTa9	115
Litoměřicko	632	Lovečkovice - Úštěk,Konojedy	205	9,000	01.01.2023 - 31.12.2023	1035,000	LTa9	115
Litoměřicko	632	Lovečkovice - Úštěk,Konojedy	206	8,900	01.01.2023 - 31.12.2023	1023,500	LTa9	115
Litoměřicko	632	Lovečkovice - Úštěk,Konojedy	207	9,000	01.01.2023 - 31.12.2023	1035,000	LTa9	115
Litoměřicko	632	Lovečkovice - Úštěk,Konojedy	208	8,900	01.01.2023 - 31.12.2023	1023,500	LTa9	115
Litoměřicko	632	Lovečkovice - Úštěk,Konojedy	209	9,000	01.01.2023 - 31.12.2023	1035,000	LTa9	115
Litoměřicko	632	Lovečkovice - Úštěk,Konojedy	210	8,900	01.01.2023 - 31.12.2023	1023,500	LTa9	115
Litoměřicko	632	Lovečkovice - Úštěk,Konojedy	211	9,000	01.01.2023 - 31.12.2023	1035,000	LTa9	115
Litoměřicko	632	Lovečkovice - Úštěk,Konojedy	212	8,900	01.01.2023 - 31.12.2023	1023,500	LTa9	115
Litoměřicko	632	Lovečkovice - Úštěk,Konojedy	213	9,000	01.01.2023 - 31.12.2023	1035,000	LTa9	115
Litoměřicko	632	Lovečkovice - Úštěk,Konojedy	214	8,900	01.01.2023 - 31.12.2023	1023,500	LTa9	115
Litoměřicko	633	Úštěk-Snědovice-Štětí,Hněvice	101	37,100	02.01.2023 - 29.12.2023	9275,000	LTa9	250
Litoměřicko	633	Úštěk-Snědovice-Štětí,Hněvice	102	23,000	02.01.2023 - 29.12.2023	5750,000	LTa9	250
Litoměřicko	633	Úštěk-Snědovice-Štětí,Hněvice	103	41,200	02.01.2023 - 29.12.2023	10300,000	LTa9	250
Litoměřicko	633	Úštěk-Snědovice-Štětí,Hněvice	104	36,300	02.01.2023 - 29.12.2023	9075,000	LTa9	250
Litoměřicko	633	Úštěk-Snědovice-Štětí,Hněvice	105	37,100	02.01.2023 - 29.12.2023	9275,000	LTa9	250
Litoměřicko	633	Úštěk-Snědovice-Štětí,Hněvice	109	42,700	02.01.2023 - 29.12.2023	10675,000	LTb10	250
Litoměřicko	633	Úštěk-Snědovice-Štětí,Hněvice	111	43,500	02.01.2023 - 29.12.2023	10875,000	LTa9	250

Litoměřicko	633	Úštěk-Snědovice-Štětí,Hněvice	112	43,500	02.01.2023 - 29.12.2023	10875,000	LTa9	250
Litoměřicko	633	Úštěk-Snědovice-Štětí,Hněvice	114	43,500	02.01.2023 - 29.12.2023	10875,000	LTa9	250
Litoměřicko	633	Úštěk-Snědovice-Štětí,Hněvice	116	36,300	02.01.2023 - 29.12.2023	9075,000	LTa9	250
Litoměřicko	633	Úštěk-Snědovice-Štětí,Hněvice	153	36,300	02.01.2023 - 29.12.2023	9075,000	LTa9	250
Litoměřicko	633	Úštěk-Snědovice-Štětí,Hněvice	156	40,700	02.01.2023 - 29.12.2023	10175,000	LTa9	250
Litoměřicko	633	Úštěk-Snědovice-Štětí,Hněvice	201	9,600	07.01.2023 - 31.12.2023	1094,400	DP_13	114
Litoměřicko	633	Úštěk-Snědovice-Štětí,Hněvice	202	9,800	07.01.2023 - 31.12.2023	1117,200	DP_13	114
Litoměřicko	633	Úštěk-Snědovice-Štětí,Hněvice	203	37,100	01.01.2023 - 31.12.2023	4266,500	LTa9	115
Litoměřicko	633	Úštěk-Snědovice-Štětí,Hněvice	204	36,300	01.01.2023 - 31.12.2023	4174,500	LTa9	115
Litoměřicko	633	Úštěk-Snědovice-Štětí,Hněvice	205	37,100	01.01.2023 - 31.12.2023	4266,500	LTa9	115
Litoměřicko	633	Úštěk-Snědovice-Štětí,Hněvice	206	37,100	01.01.2023 - 31.12.2023	4266,500	LTa9	115
Litoměřicko	633	Úštěk-Snědovice-Štětí,Hněvice	207	9,600	01.01.2023 - 31.12.2023	1104,000	LTa9	115
Litoměřicko	633	Úštěk-Snědovice-Štětí,Hněvice	208	36,300	01.01.2023 - 31.12.2023	4174,500	LTa9	115
Litoměřicko	633	Úštěk-Snědovice-Štětí,Hněvice	209	37,100	01.01.2023 - 31.12.2023	4266,500	LTa9	115
Litoměřicko	633	Úštěk-Snědovice-Štětí,Hněvice	210	9,800	01.01.2023 - 31.12.2023	1127,000	LTa9	115
Litoměřicko	634	Štětí,Hněvice-Štětí,Újezd	101	3,000	02.01.2023 - 29.12.2023	750,000	LTa9	250
Litoměřicko	634	Štětí,Hněvice-Štětí,Újezd	102	10,900	02.01.2023 - 29.12.2023	2725,000	LTa9	250
Litoměřicko	634	Štětí,Hněvice-Štětí,Újezd	103	10,100	02.01.2023 - 29.12.2023	2525,000	LTa9	250
Litoměřicko	634	Štětí,Hněvice-Štětí,Újezd	104	6,700	02.01.2023 - 29.12.2023	1675,000	LTa9	250
Litoměřicko	634	Štětí,Hněvice-Štětí,Újezd	105	5,200	02.01.2023 - 29.12.2023	1300,000	LTa9	250
Litoměřicko	634	Štětí,Hněvice-Štětí,Újezd	106	10,900	02.01.2023 - 29.12.2023	2725,000	LTa9	250
Litoměřicko	634	Štětí,Hněvice-Štětí,Újezd	107	5,700	02.01.2023 - 29.12.2023	1425,000	LTa9	250
Litoměřicko	634	Štětí,Hněvice-Štětí,Újezd	108	11,300	02.01.2023 - 29.12.2023	2825,000	LTa9	250
Litoměřicko	634	Štětí,Hněvice-Štětí,Újezd	109	13,500	02.01.2023 - 29.12.2023	3375,000	LTa9	250
Litoměřicko	634	Štětí,Hněvice-Štětí,Újezd	110	11,300	02.01.2023 - 29.12.2023	2825,000	LTa9	250
Litoměřicko	634	Štětí,Hněvice-Štětí,Újezd	111	13,500	02.01.2023 - 29.12.2023	3375,000	LTa9	250
Litoměřicko	634	Štětí,Hněvice-Štětí,Újezd	112	11,300	02.01.2023 - 29.12.2023	2825,000	LTa9	250
Litoměřicko	634	Štětí,Hněvice-Štětí,Újezd	113	13,500	02.01.2023 - 29.12.2023	3375,000	LTa9	250
Litoměřicko	634	Štětí,Hněvice-Štětí,Újezd	114	11,300	02.01.2023 - 29.12.2023	2825,000	LTa9	250
Litoměřicko	634	Štětí,Hněvice-Štětí,Újezd	115	13,500	02.01.2023 - 29.12.2023	3375,000	LTa9	250
Litoměřicko	634	Štětí,Hněvice-Štětí,Újezd	201	5,300	07.01.2023 - 31.12.2023	604,200	DP_13	114
Litoměřicko	634	Štětí,Hněvice-Štětí,Újezd	202	5,400	07.01.2023 - 31.12.2023	615,600	DP_13	114
Litoměřicko	634	Štětí,Hněvice-Štětí,Újezd	203	5,300	01.01.2023 - 31.12.2023	609,500	LTa9	115
Litoměřicko	634	Štětí,Hněvice-Štětí,Újezd	204	5,400	01.01.2023 - 31.12.2023	621,000	LTa9	115
Litoměřicko	635	Úštěk-Hoštka-Štětí-Roudnice n. L.	101	40,200	02.01.2023 - 29.12.2023	10050,000	LTa9	250
Litoměřicko	635	Úštěk-Hoštka-Štětí-Roudnice n. L.	102	39,900	02.01.2023 - 29.12.2023	9975,000	LTa9	250
Litoměřicko	635	Úštěk-Hoštka-Štětí-Roudnice n. L.	103	6,800	02.01.2023 - 29.12.2023	1700,000	LTa9	250
Litoměřicko	635	Úštěk-Hoštka-Štětí-Roudnice n. L.	104	39,900	02.01.2023 - 29.12.2023	9975,000	LTa9	250
Litoměřicko	635	Úštěk-Hoštka-Štětí-Roudnice n. L.	105	16,400	02.01.2023 - 29.12.2023	4100,000	LTa9	250
Litoměřicko	635	Úštěk-Hoštka-Štětí-Roudnice n. L.	106	16,200	02.01.2023 - 29.12.2023	4050,000	LTa9	250
Litoměřicko	635	Úštěk-Hoštka-Štětí-Roudnice n. L.	107	26,000	02.01.2023 - 29.12.2023	6500,000	LTa9	250
Litoměřicko	635	Úštěk-Hoštka-Štětí-Roudnice n. L.	108	23,700	02.01.2023 - 29.12.2023	5925,000	LTa9	250
Litoměřicko	635	Úštěk-Hoštka-Štětí-Roudnice n. L.	109	40,200	02.01.2023 - 29.12.2023	10050,000	LTa9	250
Litoměřicko	635	Úštěk-Hoštka-Štětí-Roudnice n. L.	110	39,100	02.01.2023 - 29.12.2023	9775,000	LTa9	250
Litoměřicko	635	Úštěk-Hoštka-Štětí-Roudnice n. L.	111	18,000	02.01.2023 - 29.12.2023	4500,000	LTa9	250
Litoměřicko	635	Úštěk-Hoštka-Štětí-Roudnice n. L.	112	42,900	02.01.2023 - 29.12.2023	10725,000	LTa9	250
Litoměřicko	635	Úštěk-Hoštka-Štětí-Roudnice n. L.	113	40,200	02.01.2023 - 29.12.2023	10050,000	LTa9	250
Litoměřicko	635	Úštěk-Hoštka-Štětí-Roudnice n. L.	114	39,100	02.01.2023 - 29.12.2023	9775,000	LTa9	250
Litoměřicko	635	Úštěk-Hoštka-Štětí-Roudnice n. L.	115	39,400	02.01.2023 - 29.12.2023	9850,000	LTa9	250
Litoměřicko	635	Úštěk-Hoštka-Štětí-Roudnice n. L.	116	39,900	02.01.2023 - 29.12.2023	9975,000	LTa9	250
Litoměřicko	635	Úštěk-Hoštka-Štětí-Roudnice n. L.	117	40,200	02.01.2023 - 29.12.2023	10050,000	LTa9	250
Litoměřicko	635	Úštěk-Hoštka-Štětí-Roudnice n. L.	118	22,700	02.01.2023 - 29.12.2023	5675,000	LTa9	250
Litoměřicko	635	Úštěk-Hoštka-Štětí-Roudnice n. L.	119	23,200	02.01.2023 - 29.12.2023	5800,000	LTa9	250
Litoměřicko	635	Úštěk-Hoštka-Štětí-Roudnice n. L.	120	39,900	02.01.2023 - 29.12.2023	9975,000	LTa9	250
Litoměřicko	635	Úštěk-Hoštka-Štětí-Roudnice n. L.	121	40,200	02.01.2023 - 29.12.2023	10050,000	LTa9	250
Litoměřicko	635	Úštěk-Hoštka-Štětí-Roudnice n. L.	122	22,700	02.01.2023 - 29.12.2023	5675,000	LTa9	250
Litoměřicko	635	Úštěk-Hoštka-Štětí-Roudnice n. L.	123	40,200	02.01.2023 - 29.12.2023	10050,000	LTa9	250
Litoměřicko	635	Úštěk-Hoštka-Štětí-Roudnice n. L.	124	12,500	02.01.2023 - 29.12.2023	3125,000	LTa9	250
Litoměřicko	635	Úštěk-Hoštka-Štětí-Roudnice n. L.	125	6,800	02.01.2023 - 29.12.2023	1700,000	LTa9	250
Litoměřicko	635	Úštěk-Hoštka-Štětí-Roudnice n. L.	126	28,700	02.01.2023 - 29.12.2023	7175,000	LTa9	250
Litoměřicko	635	Úštěk-Hoštka-Štětí-Roudnice n. L.	127	29,200	02.01.2023 - 29.12.2023	7300,000	LTa9	250
Litoměřicko	635	Úštěk-Hoštka-Štětí-Roudnice n. L.	201	29,200	01.01.2023 - 31.12.2023	1868,800	LTa9	64
Litoměřicko	635	Úštěk-Hoštka-Štětí-Roudnice n. L.	202	28,700	01.01.2023 - 31.12.2023	1836,800	LTa9	64
Litoměřicko	636	Úštěk-Liběšice-Polepy-Roudnice n. L.	101	23,300	02.01.2023 - 29.12.2023	5825,000	LTa9	250
Litoměřicko	636	Úštěk-Liběšice-Polepy-Roudnice n. L.	102	28,400	02.01.2023 - 29.12.2023	7100,000	LTa9	250
Litoměřicko	636	Úštěk-Liběšice-Polepy-Roudnice n. L.	103	14,800	02.01.2023 - 29.12.2023	3700,000	LTb10	250
Litoměřicko	636	Úštěk-Liběšice-Polepy-Roudnice n. L.	104	13,300	02.01.2023 - 29.12.2023	3325,000	LTa9	250
Litoměřicko	636	Úštěk-Liběšice-Polepy-Roudnice n. L.	105	13,500	02.01.2023 - 29.12.2023	3375,000	LTa9	250
Litoměřicko	636	Úštěk-Liběšice-Polepy-Roudnice n. L.	108	8,600	02.01.2023 - 29.12.2023	2150,000	LTa9	250
Litoměřicko	636	Úštěk-Liběšice-Polepy-Roudnice n. L.	110	27,800	02.01.2023 - 29.12.2023	6950,000	LTa9	250
Litoměřicko	636	Úštěk-Liběšice-Polepy-Roudnice n. L.	111	22,700	02.01.2023 - 29.12.2023	5675,000	LTa9	250
Litoměřicko	636	Úštěk-Liběšice-Polepy-Roudnice n. L.	112	22,900	02.01.2023 - 29.12.2023	5725,000	LTb10	250
Litoměřicko	636	Úštěk-Liběšice-Polepy-Roudnice n. L.	114	28,400	02.01.2023 - 29.12.2023	7100,000	LTb10	250
Litoměřicko	636	Úštěk-Liběšice-Polepy-Roudnice n. L.	117	23,300	02.01.2023 - 29.12.2023	5825,000	LTb10	250
Litoměřicko	636	Úštěk-Liběšice-Polepy-Roudnice n. L.	118	22,900	02.01.2023 - 29.12.2023	5725,000	LTa9	250
Litoměřicko	636	Úštěk-Liběšice-Polepy-Roudnice n. L.	121	27,600	02.01.2023 - 29.12.2023	6900,000	LTa9	250
Litoměřicko	636	Úštěk-Liběšice-Polepy-Roudnice n. L.	122	27,800	02.01.2023 - 29.12.2023	6950,000	LTa9	250
Litoměřicko	636	Úštěk-Liběšice-Polepy-Roudnice n. L.	124	27,300	02.01.2023 - 29.12.2023	6825,000	LTa9	250
Litoměřicko	636	Úštěk-Liběšice-Polepy-Roudnice n. L.	125	22,700	02.01.2023 - 29.12.2023	5675,000	LTa9	250
Litoměřicko	636	Úštěk-Liběšice-Polepy-Roudnice n. L.	127	28,200	02.01.2023 - 29.12.2023	7050,000	LTa9	250
Litoměřicko	636	Úštěk-Liběšice-Polepy-Roudnice n. L.	151	13,900	02.01.2023 - 29.12.2023	3475,000	LTa9	250
Litoměřicko	636	Úštěk-Liběšice-Polepy-Roudnice n. L.	152	8,600	02.01.2023 - 29.12.2023	2150,000	LTa9	250
Litoměřicko	636	Úštěk-Liběšice-Polepy-Roudnice n. L.	153	13,900	02.01.2023 - 29.12.2023	3475,000	LTa9	250
Litoměřicko	636	Úštěk-Liběšice-Polepy-Roudnice n. L.	154	8,600	02.01.2023 - 29.12.2023	2150,000	LTa9	250
Litoměřicko	636	Úštěk-Liběšice-Polepy-Roudnice n. L.	201	26,600	01.01.2023 - 31.12.2023	3059,000	LTa9	115
Litoměřicko	636	Úštěk-Liběšice-Polepy-Roudnice n. L.	202	26,500	01.01.2023 - 31.12.2023	3047,500	LTa9	115
Litoměřicko	636	Úštěk-Liběšice-Polepy-Roudnice n. L.	203	26,600	01.01.2023 - 31.12.2023	3059,000	LTa9	115
Litoměřicko	636	Úštěk-Liběšice-Polepy-Roudnice n. L.	204	26,500	01.01.2023 - 31.12.2023	3047,500	LTa9	115
Litoměřicko	636	Úštěk-Liběšice-Polepy-Roudnice n. L.	205	26,600	01.01.2023 - 31.12.2023	3059,000	LTa9	115
Litoměřicko	636	Úštěk-Liběšice-Polepy-Roudnice n. L.	206	26,500	01.01.2023 - 31.12.2023	3047,500	LTa9	115
Litoměřicko	636	Úštěk-Liběšice-Polepy-Roudnice n. L.	207	27,000	01.01.2023 - 31.12.2023	1728,000	LTa9	64
Litoměřicko	636	Úštěk-Liběšice-Polepy-Roudnice n. L.	208	27,300	01.01.2023 - 31.12.2023	1747,200	LTa9	64
Litoměřicko	639	Štětí,Hněvice-Štětí	101	3,300	02.01.2023 - 29.12.2023	825,000	LTa9	250
Litoměřicko	639	Štětí,Hněvice-Štětí	102	4,600	02.01.2023 - 29.12.2023	1150,000	LTa9	250
Litoměřicko	639	Štětí,Hněvice-Štětí	103	3,300	02.01.2023 - 29.12.2023	825,000	LTa9	250

Litoměřicko	639	Štětí,Hněvice-Štětí	104	4,600	02.01.2023 - 29.12.2023	1150,000	LTa9	250
Litoměřicko	639	Štětí,Hněvice-Štětí	105	4,800	02.01.2023 - 29.12.2023	1200,000	LTa9	250
Litoměřicko	639	Štětí,Hněvice-Štětí	106	5,200	02.01.2023 - 29.12.2023	1300,000	LTa9	250
Litoměřicko	639	Štětí,Hněvice-Štětí	107	4,000	02.01.2023 - 29.12.2023	1000,000	LTa9	250
Litoměřicko	639	Štětí,Hněvice-Štětí	108	3,900	02.01.2023 - 29.12.2023	975,000	LTa9	250
Litoměřicko	639	Štětí,Hněvice-Štětí	109	4,000	02.01.2023 - 29.12.2023	1000,000	LTa9	250
Litoměřicko	639	Štětí,Hněvice-Štětí	110	5,200	02.01.2023 - 29.12.2023	1300,000	LTa9	250
Litoměřicko	639	Štětí,Hněvice-Štětí	111	3,300	02.01.2023 - 29.12.2023	825,000	LTa9	250
Litoměřicko	639	Štětí,Hněvice-Štětí	112	1,700	02.01.2023 - 29.12.2023	425,000	LTa9	250
Litoměřicko	639	Štětí,Hněvice-Štětí	113	3,300	02.01.2023 - 29.12.2023	825,000	LTa9	250
Litoměřicko	639	Štětí,Hněvice-Štětí	114	4,400	02.01.2023 - 29.12.2023	1100,000	LTa9	250
Litoměřicko	639	Štětí,Hněvice-Štětí	115	3,300	02.01.2023 - 29.12.2023	825,000	LTa9	250
Litoměřicko	639	Štětí,Hněvice-Štětí	116	4,400	02.01.2023 - 29.12.2023	1100,000	LTa9	250
Litoměřicko	639	Štětí,Hněvice-Štětí	117	4,800	02.01.2023 - 29.12.2023	1200,000	LTa9	250
Litoměřicko	639	Štětí,Hněvice-Štětí	118	3,900	02.01.2023 - 29.12.2023	975,000	LTa9	250
Litoměřicko	639	Štětí,Hněvice-Štětí	119	3,300	02.01.2023 - 29.12.2023	825,000	LTa9	250
Litoměřicko	639	Štětí,Hněvice-Štětí	120	3,900	02.01.2023 - 29.12.2023	975,000	LTa9	250
Litoměřicko	639	Štětí,Hněvice-Štětí	121	3,300	02.01.2023 - 29.12.2023	825,000	LTa9	250
Litoměřicko	639	Štětí,Hněvice-Štětí	122	3,900	02.01.2023 - 29.12.2023	975,000	LTa9	250
Litoměřicko	639	Štětí,Hněvice-Štětí	123	3,300	02.01.2023 - 29.12.2023	825,000	LTa9	250
Litoměřicko	639	Štětí,Hněvice-Štětí	124	5,200	02.01.2023 - 29.12.2023	1300,000	LTa9	250
Litoměřicko	639	Štětí,Hněvice-Štětí	125	4,800	02.01.2023 - 29.12.2023	1200,000	LTa9	250
Litoměřicko	639	Štětí,Hněvice-Štětí	126	3,900	02.01.2023 - 29.12.2023	975,000	LTa9	250
Litoměřicko	639	Štětí,Hněvice-Štětí	127	3,300	02.01.2023 - 29.12.2023	825,000	LTa9	250
Litoměřicko	639	Štětí,Hněvice-Štětí	128	3,900	02.01.2023 - 29.12.2023	975,000	LTa9	250
Litoměřicko	639	Štětí,Hněvice-Štětí	130	3,900	02.01.2023 - 29.12.2023	975,000	LTa9	250
Litoměřicko	639	Štětí,Hněvice-Štětí	132	5,200	02.01.2023 - 29.12.2023	1300,000	LTa9	250
Litoměřicko	639	Štětí,Hněvice-Štětí	134	3,900	02.01.2023 - 29.12.2023	975,000	LTa9	250
Litoměřicko	639	Štětí,Hněvice-Štětí	151	1,800	02.01.2023 - 29.12.2023	450,000	LTa9	250
Litoměřicko	680	Roudnice n. L.- Račiněves-Horní Beřkovice	148	19,600	02.01.2023 - 29.12.2023	4900,000	LTa9	250
Litoměřicko	680	Roudnice n. L.- Račiněves-Horní Beřkovice	150	18,700	02.01.2023 - 29.12.2023	4675,000	LTa9	250
Litoměřicko	680	Roudnice n. L.- Račiněves-Horní Beřkovice	151	14,100	02.01.2023 - 29.12.2023	3525,000	LTa9	250
Litoměřicko	680	Roudnice n. L.- Račiněves-Horní Beřkovice	152	6,400	02.01.2023 - 29.12.2023	1600,000	LTa9	250
Litoměřicko	680	Roudnice n. L.- Račiněves-Horní Beřkovice	153	16,600	02.01.2023 - 29.12.2023	4150,000	LTa9	250
Litoměřicko	680	Roudnice n. L.- Račiněves-Horní Beřkovice	154	18,000	02.01.2023 - 29.12.2023	4500,000	LTa9	250
Litoměřicko	680	Roudnice n. L.- Račiněves-Horní Beřkovice	155	19,800	02.01.2023 - 29.12.2023	4950,000	LTa9	250
Litoměřicko	680	Roudnice n. L.- Račiněves-Horní Beřkovice	156	13,900	02.01.2023 - 29.12.2023	3475,000	LTa9	250
Litoměřicko	680	Roudnice n. L.- Račiněves-Horní Beřkovice	157	19,800	02.01.2023 - 29.12.2023	4950,000	LTa9	250
Litoměřicko	680	Roudnice n. L.- Račiněves-Horní Beřkovice	158	11,600	02.01.2023 - 29.12.2023	2900,000	LTa9	250
Litoměřicko	680	Roudnice n. L.- Račiněves-Horní Beřkovice	159	7,700	02.01.2023 - 29.12.2023	1925,000	LTa9	250
Součet						1511859,600		

Ústecký kraj

Krajský úřad

Číslo *objednatele*: **13/SML1672**
Číslo *dopravce*: _____

DODATEK Č. 26

KE SMLOUVĚ O VEŘEJNÝCH SLUŽBÁCH V PŘEPRAVĚ CESTUJÍCÍCH VEŘEJNOU LINKOVOU DOPRAVOU K ZAJIŠTĚNÍ DOPRAVNÍ OBSLUŽNOSTI ÚSTECKÉHO KRAJE V OBLASTI CHOMUTOVSKO

(dále jen „**Dodatek**“) uzavřený níže zmíněného dne, měsíce a roku mezi smluvními stranami:

Objednatel:
Ústecký kraj,
Sídlo: Velká Hradební 3118/48, 400 02 Ústí nad Labem
Zastoupený: **JUDr. Markem Hrabáčem, členem Rady Ústeckého kraje**
IČ: 70892156
DIČ: CZ70892156
Bankovní spojení: Česká spořitelna, a.s., číslo účtu: 882733379/0800
(dále jen „**Objednatel**“)

a společnost

Dopravce:
Autobusy Karlovy Vary, a.s.
Sídlo: Sportovní 578/4, Drahovice, 360 01 Karlovy Vary
Zastoupený: **Ing. Zdeňkem Suchanem, výkonným ředitelem společnosti**
IČ: 25332473
DIČ: CZ25332473
Bankovní spojení: MONETA Money Bank, a.s., č.ú.: 218760862/0600
Zapsaný: Společnost je zapsaná v obchodním rejstříku vedeném Krajským soudem v Plzni, oddíl B, vložka 926
(dále jen „**Dopravce**“, společně s Objednatelem dále jen „**Smluvní strany**“)

PREAMBULE

Vzhledem k tomu, že:

A. Smluvní strany mezi sebou dne 29. 8. 2013 uzavřely Smlouvu o veřejných službách v přepravě cestujících veřejnou linkovou dopravou k zajištění dopravní obslužnosti Ústeckého kraje v oblasti Chomutovsko (dále jen „**Smlouva**“), jejímž účelem je

řádné a plynulé zajištění dopravní obslužnosti části území Ústeckého kraje ve smyslu § 3 odst. 2 zákona č. 194/2010 Sb., o veřejných službách v přepravě cestujících a o změně dalších zákonů, ve znění pozdějších předpisů, a to původně v období od 1. 1. 2015 do prosince 2024;

B. V reakci na přijetí nařízení vlády ČR č. 336/2016 Sb. a č. 337/2016 Sb., v důsledku kterých došlo dle tvrzení Dopravce ke skokovému navýšení personálních nákladů Dopravce na plnění Smlouvy, které významným způsobem ovlivňovalo ekonomický výsledek hospodaření Dopravce ze Smlouvy, uzavřely Smluvní strany dne 28. 6. 2017 dodatek č. 8 ke Smlouvě (dále jen „**Dodatek č. 8**“), na základě kterého došlo mimo jiné ke změně (zkrácení) doby trvání Smlouvy, a to do 30. 6. 2019 s tím, že uvedený termín neplatí v případě, že Dopravce doručí Objednateli alespoň dva roky před ukončením Smlouvy písemné potvrzení, že je schopen plnit Smlouvu minimálně dalších 30 kalendářních měsíců. V takovém případě by platnost a účinnost Smlouvy skončila uplynutím 30 kalendářních měsíců od posledního dne kalendářního pololetí, v němž Dopravce doručil Objednateli písemné potvrzení, že je schopen plnit Smlouvu minimálně dalších 30 kalendářních měsíců;

C. Dopravce doručil Objednateli v souladu s Dodatkem č. 8 dne 25. 6. 2019 a dne 30. 12. 2019 písemné potvrzení, že je schopen plnit Smlouvu minimálně dalších 30 kalendářních měsíců. Poté již Objednateli nebylo doručeno žádné pozdější písemné potvrzení Dopravce, že je schopen plnit Smlouvu minimálně dalších 30 kalendářních měsíců. Proto má platnost a účinnost Smlouvy skončit k 30. 6. 2022;

D. Objednatel bez zbytečného odkladu poté, co (a) marně uplynula lhůta pro doručení písemného potvrzení, na základě něhož by došlo k dalšímu prodloužení Smlouvy, a (b) vyšlo najevo, že platnost Smlouvy skončí dne 30. 6. 2022, odeslal dne 1. 9. 2020 ke zveřejnění v Úředním věstníku Evropské unie předběžné informace ve smyslu čl. 7 odst. 2 Nařízení Evropského parlamentu a Rady (ES) č. 1370/2007 ze dne 23. října 2007 o veřejných službách v přepravě cestujících po železnici a silnici a o zrušení nařízení Rady (EHS) č. 1191/69 a č. 1107/70, v platném znění (dále jen „**Nařízení č. 1370/2007**“), týkající se smlouvy o veřejných službách k zajištění dopravní obslužnosti části území Ústeckého kraje v oblasti Chomutovsko od 1. 7. 2022. Předmětné předběžné informace byly v Úředním věstníku Evropské unie zveřejněny 4. 9. 2020. Poté musel Objednatel v souladu s čl. 7 odst. 2 Nařízení 1370/2007 vyčkat 1 rok se zahájením zadávacího řízení za účelem uzavření smlouvy o veřejných službách k zajištění dopravní obslužnosti části území Ústeckého kraje v oblasti Chomutovsko;

E. Objednatel zahájil dne 17. 9. 2021 zadávací řízení s názvem „Dlouhodobé zajištění dopravní obslužnosti Ústeckého kraje veřejnými službami v přepravě cestujících (Chomutovsko)“, jehož předmětem bylo poskytování veřejných služeb v přepravě cestujících veřejnou linkovou dopravou za účelem zajištění dopravní obslužnosti Ústeckého kraje v oblasti Chomutovsko. Výsledkem předmětného zadávacího řízení bylo uzavření smlouvy o veřejných službách v přepravě cestujících veřejnou linkovou dopravou k zajištění dopravní obslužnosti Ústeckého kraje v oblasti Chomutovsko dne 21. 1. 2022 (dále jen „**Nová smlouva**“);

F. V důsledku propuknutí pandemie nemoci COVID-19 došlo obecně na trhu k prodloužení lhůt pro dodání nových autobusů. Zadávací podmínky veřejné zakázky na uzavření Nové smlouvy tedy musely být stanoveny tak, aby mezi uzavřením Nové smlouvy a začátkem jejího plnění bylo přibližně 12 měsíců. Plnění Nové smlouvy proto mělo být zahájeno k 1. 1. 2023. Uvedený termín zahájení doby

plnění Nové smlouvy se podařilo na základě jednání Objednatele s dopravcem, s nímž byla Nová smlouva uzavřena, zkrátit o 1 měsíc. Plnění Nové smlouvy tak bude zahájeno k 1. 12. 2022;

G. Z objektivních důvodů nebylo možné zahájit plnění Nové smlouvy dříve než k 1. 12. 2022. Objednatel proto potřebuje zajistit dopravní obslužnost veřejnou linkovou dopravou v oblasti Chomutovsko na přechodnou dobu 5 měsíců v období od 1. 7. 2022 do 30. 11. 2022;

H. Dopravce je připraven pokračovat v plnění Smlouvy v období od 1. 7. 2022 do 30. 11. 2022 pouze za podmínky, že cena dopravního výkonu bude sjednána tak, aby zohledňovala zvýšené náklady Dopravce na plnění Smlouvy způsobné zejména nepředvídatelným, mimořádně významným a rychlým zvýšením ceny pohonných hmot, které významným způsobem ovlivňuje náklady potřebné pro zajištění dopravní obslužnosti veřejnou linkovou dopravou v oblasti Chomutovsko;

I. Smluvní strany se dohodly na prodloužení trvání Smlouvy v období od 1. 7. 2022 do 30. 11. 2022 za níže uvedených podmínek;

uzavírají tímto Smluvní strany na základě ustanovení § 222 odst. 6 ZZVZ tento Dodatek.

Článek 1
Prodloužení trvání Smlouvy

1. Smluvní strany se dohodly, že k ukončení Smlouvy nedojde již ke dni 30. 6. 2022, ale až ke dni 30. 11. 2022. Dopravce se zavazuje, že bude plnit své povinnosti dle Smlouvy ve znění jejích pozdějších dodatků až do dne ukončení Smlouvy, tedy do 30. 11. 2022.

Článek 2
Cena dopravního výkonu a její valorizace

1. Stávající znění článku 4 odst. 3. Smlouvy se pro období od 1. 7. 2022 v celém rozsahu nahrazuje následujícím zněním:

   *„Vzhledem k vysoké volatilitě ceny motorové nafty bude cena dopravního výkonu pro účely kalkulace kompenzace určována podle pravidel této smlouvy samostatně pro každý jednotlivý kalendářní měsíc trvání této smlouvy, a to bezprostředně po zveřejnění průměrné ceny motorové nafty v předmětném kalendářním měsíci Českým statistickým úřadem. Smluvní strany se dohodly, že budou pro účely výpočtu ceny dopravního výkonu v jednotlivých měsících vycházet z ceny dopravního výkonu ve výši **51,81 Kč** (dále jen „**Výchozí cena na 1 km**“), která byla stanovena s ohledem na průměrnou cenu motorové nafty v měsíci dubnu 2022 a která bude valorizována postupem podle čl. 4 odst. 5 této smlouvy.“*

2. Stávající znění článku 4 odst. 4. Smlouvy se pro období od 1. 7. 2022 v celém rozsahu nahrazuje následujícím zněním:

   *„Při kalkulaci své kompenzace (resp. Měsíčního vyúčtování) je Dopravce povinen za všech okolností uplatňovat cenu dopravního výkonu na 1 km určenou dle čl. 4 odst. 5 této smlouvy, kterou se rozumí částka vyjádřená v penězích zahrnující veškeré skutečné ekonomicky odůvodněné náklady Dopravce a přiměřený zisk Dopravce připadající na 1 km Objednaného dopravního výkonu (dále jen „**Cena na***

***1 km**"). Cena na 1 km zahrnuje veškeré náklady Dopravce ve smyslu čl. 4 odst. 1 písm. c) Nařízení 1370/2007. Dopravce není oprávněn vůči Objednateli uplatňovat jakékoliv další náklady (např. náklady na zajištění dopravních prostředků, náklady vzniklé v důsledku nepředvídatelných okolností apod.); ustanovení čl. 4 odst. 5. a 7. a čl. 7 odst. 8. této smlouvy tím nejsou dotčena."*

3. Stávající znění článku 4 odst. 5. Smlouvy se pro období od 1. 7. 2022 v celém rozsahu nahrazuje následujícím zněním:

   „Výše Ceny na 1 km pro každý jednotlivý kalendářní měsíc plnění této smlouvy bude stanovena dle následujících pravidel.

   Cena na 1 km pro každý jednotlivý kalendářní měsíc plnění této smlouvy se oproti Výchozí ceně na 1 km upraví (zvýší či sníží) v závislosti na meziměsíčním zvýšení či snížení spotřebitelské ceny motorové nafty v předmětném kalendářním měsíci vyhlášené Českým statistickým úřadem, a to konkrétně o částku určenou jako součin (i) částky odpovídající 13,61 Kč a (ii) koeficientu vyjadřujícího zvýšení či snížení průměrné ceny motorové nafty pro příslušný kalendářní měsíc vyhlášené Českým statistickým úřadem oproti průměrné spotřebitelské ceně motorové nafty pro duben 2022 vyhlášené Českým statistickým úřadem. Cena na 1 km pro příslušný kalendářní měsíc se konkrétně v matematickém vyjádření určí jako:

$$C_i = VC + [13,61] * \left[\left(\frac{PH_i}{PH_{duben\ 2022}}\right) - 1\right]$$

   kde:

   ***C_i**.....je Cena na 1 km platná pro příslušný kalendářní měsíc „i".*

   ***VC**.....je Výchozí cena na 1 km ve smyslu čl. 4 odst. 3. této smlouvy.*

   ***[13,61]**.....je částka ve výši 13,61 Kč, která odpovídá nákladům Dopravce na spotřebu pohonných hmot při plnění této smlouvy v měsíci dubnu 2022.*

   ***$PH_i/PH_{duben\ 2022}$** je podíl (i) průměrné ceny motorové nafty příslušném kalendářním měsíci vyhlášené Českým statistickým úřadem (PH_i) a (ii) průměrné ceny motorové nafty v dubnu 2022 ($PH_{duben\ 2022}$) vyhlášené Českým statistickým úřadem.*

   Číslo Ci se zaokrouhlí na dvě desetinná místa dle běžných matematických pravidel zaokrouhlování."

4. Stávající znění článku 4 odst. 6., 7. a 8. Smlouvy se pro období od 1. 7. 2022 ruší bez náhrady.

Článek 3
Finanční vztahy mezi Smluvními stranami

1. Ve stávajícím znění článku 5 odst. 1. Smlouvy se pro období od 1. 7. 2022 ve druhé větě bez náhrady vypouští slovní spojení „*případný nárok Dopravce na úhradu části jím zaplaceného mýtného za užívání zpoplatněných pozemních komunikací ve výši a za podmínek stanovených v čl. 4 odst. 8. této smlouvy*".

2. Stávající znění článku 5 odst. 2. Smlouvy se pro období od 1. 7. 2022 v celém rozsahu nahrazuje následujícím zněním:

*„Pro účely výpočtu kompenzace dle čl. 5 odst. 3. této smlouvy se výnosy budou rovnat součtu veškerých skutečných výnosů vyplývajících z poskytování veřejných služeb Dopravcem dle této smlouvy v příslušném kalendářním měsíci bez DPH, zejména, nikoliv však výlučně, tržeb z jízdného či podílů na tržbách z předplatného i jednotlivého jízdného, které budou v souladu s čl. 7 této smlouvy clearingovým centrem přiděleny k výkonům Dopravce dle této smlouvy (dále jen „**Výnosy pro výpočet kompenzace**“).*“

3. Stávající znění článku 5 odst. 3. Smlouvy se pro období od 1. 7. 2022 v celém rozsahu nahrazuje následujícím zněním:

   „Dopravce je povinen výši kompenzace v příslušném kalendářním měsíci vypočíst následovně:

*kompenzace = [(Objednaný dopravní výkon - Neuplatnitelný dopravní výkon) * Cena na 1 km platná pro příslušný kalendářní měsíc] – Výnosy pro výpočet kompenzace*

   ***Neuplatnitelným dopravním výkonem** se pro účely výpočtu kompenzace podle tohoto článku rozumí takový dopravní výkon, který Dopravce (i) provedl v rozporu s platnou licencí a/nebo schváleným jízdním řádem, (ii) neprovedl v důsledku porušení svých povinností dle této smlouvy (např. vynechal spoj nebo část spoje), (iii) provedl tak, že byl spoj na výjezdu z výchozí zastávky zpožděn o více než 15 minut nebo na příjezdu do jakékoliv další zastávky spoje zpožděn o více než 20 minut; prokáže-li Dopravce, že zpoždění spoje (jeho části) bylo způsobeno okolnostmi vylučujícími odpovědnost ve smyslu čl. 14 této smlouvy, nebude takový výkon zahrnut do Neuplatnitelného dopravního výkonu, ale bude zahrnut do Objednaného dopravního výkonu, nebo (iv) provedl tak, že spoj vyjel z výchozí či jakékoliv další zastávky oproti jízdnímu řádu s časovým náskokem.*“

4. Stávající znění článku 5 odst. 5. Smlouvy se pro období od 1. 7. 2022 v celém rozsahu nahrazuje následujícím zněním:

   *„Objednatel bude Dopravci v každém příslušném kalendářním měsíci Doby plnění poskytovat **měsíční zálohovou platbu (Z_{ji})** vypočítanou jako podíl (a) součinu (i) Základního rozsahu veřejných služeb, (ii) Výchozí ceny na 1 km dle čl. 4 odst. 3. této smlouvy a (iii) čísla 0,5 a (b) čísla 12. Takto vypočtená měsíční zálohová platba se matematicky zaokrouhlí na celé tisíce.*

   Vzorec pro výpočet měsíční zálohové platby za příslušný kalendářní měsíc je tedy následující:

   $$Z_{ji} = \frac{(Q.VC\ ).0{,}5}{12}$$

   kde:

   Q…..je Základní rozsah veřejných služeb

   VC...je Výchozí cena na 1 km dle čl. 4 odst. 3 této smlouvy.“

5. Stávající znění článku 5 odst. 7. a 8. Smlouvy se pro období od 1. 7. 2022 ruší bez náhrady.

6. Stávající znění článku 5 odst. 9. Smlouvy se pro období od 1. 7. 2022 v celém rozsahu nahrazuje následujícím zněním:

   „*V průběhu trvání této smlouvy je Dopravce povinen ve vztahu ke každému kalendářnímu měsíci plnění této Smlouvy předložit Objednateli „měsíční výkaz výkonů a tržeb“ dle závazného vzoru uvedeného v příloze č. 8 této smlouvy (dále jen „**Měsíční vyúčtování**“) za příslušný kalendářní měsíc do 25. dne bezprostředně následujícího kalendářního měsíce. Po ukončení smlouvy je Dopravce povinen předložit Měsíční vyúčtování nejpozději do 25. dne kalendářního měsíce bezprostředně následujícího po měsíci, v němž došlo k ukončení smlouvy, a to ve vztahu k uplynulému období kalendářního měsíce. V Měsíčním vyúčtování Dopravce pravdivě a úplně uvede:*

   a) výpočet Ceny na 1 km pro příslušný kalendářní měsíc dle čl. 4 odst. 5. této smlouvy v podobě dle přílohy č. 7 této smlouvy,
   b) vyčíslení Objednaného dopravního výkonu v příslušném kalendářním měsíci,
   c) vyčíslení Neuplatnitelného dopravního výkonu v příslušném kalendářním měsíci,
   d) vyčíslení Výnosů pro výpočet kompenzace dle této smlouvy v příslušném kalendářním měsíci,
   e) výpočet kompenzace postupem dle této smlouvy,
   f) vyčíslení měsíční zálohové platby poskytnuté Objednatelem Dopravci v předmětném kalendářním měsíci,
   g) vyčíslení veškerých částek, ve vztahu k nimž Objednateli vzniklo právo na uhrazení smluvní sankce nebo na náhradu škody ve smyslu čl. 5 odst. 4 této smlouvy,
   h) v návaznosti na uvedené shora pod písm. a) až g) vyčíslení odpovídající částky kompenzace za příslušný kalendářní měsíc.“

7. Stávající znění článku 5 odst. 10. Smlouvy se pro období od 1. 7. 2022 v celém rozsahu nahrazuje následujícím zněním:

   „*Pokud je rozdíl mezi (i) kompenzací za příslušný kalendářní měsíc vypočítanou dle čl. 5 odst. 3. této smlouvy a zmenšenou dle čl. 5 odst. 4. této smlouvy a (ii) zálohovou platbou uhrazenou Objednatelem Dopravci ve vztahu k příslušnému kalendářnímu měsíci kladné číslo, jedná se o **nedoplatek**. Dopravce je v takovém případě povinen předložit Objednateli spolu s Měsíčním vyúčtováním dle čl. 5 odst. 9. této smlouvy fakturu k vyúčtování nároku na kompenzaci ve výši tohoto nedoplatku se splatností 21 dní ode dne doručení Objednateli. Faktura musí být v souladu s právními předpisy a musí obsahovat číslo této smlouvy. Ve faktuře musí být uveden údaj o splatnosti. Jestliže faktura neobsahuje dohodnuté náležitosti nebo náležitosti podle platných právních předpisů, nebo budou-li tyto údaje uvedeny chybně, je Objednatel oprávněn fakturu ve lhůtě 15 dnů ode dne jejího obdržení bez zaplacení vrátit. Dopravce je povinen podle povahy nesprávnosti fakturu opravit nebo nově vyhotovit, a to vždy s novou lhůtou splatnosti, a odeslat ji Objednateli nejpozději do 10 dnů od data doručení vrácené faktury Dopravci. Nová lhůta splatnosti začne běžet zcela od počátku ode dne doručení řádně opravené nebo nově vyhotovené faktury Objednateli. Objednatel se nemůže dostat do prodlení s placením faktury, která nemá všechny náležitosti nebo je chybná nebo je vyhotovena Dopravcem v rozporu s touto smlouvou nebo právními předpisy.*“

8. Stávající znění článku 5 odst. 11. Smlouvy se pro období od 1. 7. 2022 v celém rozsahu nahrazuje následujícím zněním:

   „*Pokud je rozdíl mezi (i) kompenzací za příslušný kalendářní měsíc vypočítanou dle čl. 5 odst. 3. této smlouvy a zmenšenou dle čl. 5 odst. 4. této smlouvy a (ii) zálohovou platbou uhrazenou Objednatelem Dopravci ve vztahu k příslušnému kalendářnímu měsíci záporné číslo, jedná se o* ***přeplatek****. Dopravce je v takovém případě povinen předložit Objednateli spolu s Měsíčním vyúčtováním dle čl. 5 odst. 9. této smlouvy dobropis ve výši tohoto přeplatku se splatností 21 dní ode dne doručení Objednateli. Dobropis musí být v souladu s právními předpisy a musí obsahovat číslo této smlouvy. V dobropisu musí být uveden údaj o splatnosti. Pokud Objednatel dobropis předložený Dopravcem schválí nebo jej do 15 dnů ode dne jeho doručení nevrátí Dopravci k přepracování, zašle Dopravce Objednateli přeplatek ve lhůtě splatnosti uvedené v dobropisu. Vrátí-li Objednatel Dopravci dobropis ve lhůtě do 15 dnů ode dne jeho obdržení k přepracování (zejména z důvodů, že dobropis neobsahuje dohodnuté náležitosti nebo náležitosti podle platných právních předpisů, nebo budou-li tyto údaje uvedeny chybně či z důvodů jakýchkoliv nedostatků, nesprávností či chyb zjištěných Objednatelem v dobropisu), je Dopravce povinen podle povahy nesprávný dobropis opravit nebo nově vyhotovit a odeslat jej Objednateli nejpozději do 10 kalendářních dnů od data doručení vráceného dobropisu Dopravci. Novou lhůtu splatnosti v takovém případě určí Objednatel.*“

Článek 4
Další změny Smlouvy

1. Stávající znění článku 6 odst. 2. Smlouvy se pro období od 1. 7. 2022 v celém rozsahu nahrazuje následujícím zněním:

   „Dopravce je povinen mít pro účely plnění této smlouvy po celou dobu jejího trvání k dispozici (i) alespoň 6 základních vozidel splňujících Standardy kvality a bezpečnosti dle ***přílohy č. 2*** *této smlouvy (dále jen „****základní vozidla****“) coby vozidel provozujících veřejné služby na linkách dle* ***přílohy č. 1*** *této smlouvy, a dále (ii) dostatečný počet zálohových vozidel splňujících Standardy kvality a bezpečnosti dle* ***přílohy č. 2*** *této smlouvy (dále jen „****zálohová vozidla****“).*

   Dopravce je povinen provozovat veřejnou linkovou dopravu dle této smlouvy prostřednictvím základních vozidel dle písm. (i) výše. Základní vozidla mohou být Dopravcem využívána pro jiné účely než pro plnění povinností Dopravce dle této smlouvy pouze do té míry, do jaké nebude mít použití základních vozidel pro jiné účely negativní dopad na plnění povinností Dopravce vyplývajících z této smlouvy. Dopravce v žádném případě nemůže odmítnout plnění dle této smlouvy s poukazem na skutečnost, že určité vozidlo určené k plnění této smlouvy využívá pro jiné účely. V případě porušení povinností Dopravce nebude tato skutečnost považována za okolnost vylučující odpovědnost dle čl. 14 této smlouvy.

   Za podmínek uvedených výše je Dopravce oprávněn používat pro jiné účely též zálohová vozidla, resp. další vybavení určené pro plnění povinností Dopravce dle této smlouvy.

   Dopravce se zavazuje, že prostřednictvím zálohových vozidel nebude v žádném z kalendářních měsíců trvání této smlouvy provedeno více než 50 % z Objednaného dopravního výkonu v příslušném kalendářním měsíci. Splňuje-li

však zálohové vozidlo všechny parametry požadované pro vozidla základní, bude výkon realizovaný takovým zálohovým vozidlem považován pro účely výpočtu procent (%) dle předchozí věty tohoto článku za výkon realizovaný vozidlem základním.“

2. Příloha č. 7 Smlouvy se pro období od 1. 7. 2022 nahrazuje přílohou A tohoto Dodatku.
3. Příloha č. 8 Smlouvy se pro období od 1. 7. 2022 nahrazuje přílohou B tohoto Dodatku.
4. Příloha č. 3 Smlouvy se pro období od 1. 7. 2022 nahrazuje přílohou D tohoto Dodatku.
5. V části přílohy č. 6 Smlouvy nadepsané jako Měsíční výkaz výkonů a tržeb se pro období od 1. 7. 2022 (a) nahrazují slova „*Neuplatnitelný dopravní výkon v měsíci (zahrne se do celkového vyúčtování kompenzace za rok dle přílohy 8)*“ slovy „*Neuplatnitelný dopravní výkon v měsíci (zahrne se do měsíčního vyúčtování kompenzace dle přílohy 8)*“ a (b) bez náhrady vypouští následující text:

„Dopočet měsíční zálohové platby $D_{ji} = (Q_{Sji} \cdot C_i) – (Z_{ji} + T_{ji})$

Q_{Sji} ….	**50578,00**	*je Objednaný dopravní výkon v příslušném (již ukončeném) kalendářním měsíci „j“ roku „i“*
C_i…….		*je Základní cena za 1 km platná v příslušném kalendářním roce*
$Q_{Sji} \cdot C_i$	**0,00**	*je částka odpovídající součinu (QSji . Ci) v příslušném kalendářním měsíci „j“ roku „i“*
T_{ji}…….	**0,00**	*je částka odpovídající Výnosům pro výpočet kompenzace dosaženým Dopravcem v příslušném kalendářním měsíci „j“ roku „i“*
$(Q_{Sji} \cdot C_i)-T_{ji}$	**0,00**	*je částka odpovídající výpočtu (QSji . Ci)-Tji v příslušném kalendářním měsíci „j“ roku „i“*
Z_{ji}…….	**0,00**	*je měsíční zálohová platba (Kč) vyplacená Objednatelem Dopravci v příslušném (již ukončeném) kalendářním měsíci „j“ roku „i“*
D_{ji}…….	**0,00**	*je dopočet měsíční zálohové platby“*

6. Stávající znění článku 10 odst. 4. Smlouvy se pro období od 1. 7. 2022 v celém rozsahu nahrazuje následujícím zněním:

„*Poruší-li Dopravce svou povinnost uvést v Měsíčním vyúčtování pravdivé a úplné informace vypočtené v čl. 5 odst. 9. této smlouvy, zavazuje se zaplatit smluvní pokutu ve výši 10 000,- Kč za každý nepravdivý či neúplný údaj uvedený v Měsíčním vyúčtování a smluvní pokutu ve výši 5 000,- Kč za každý kalendářní den prodlení s plněním povinnosti předložit Měsíční vyúčtování ve stanovené lhůtě.*“

Článek 5
Celkové vyúčtování za období 1. 1. 2022 – 30. 6. 2022

1. Výpočet kompenzace od 1. 7. 2022 již nebude závislý na tom, zda je Objednaný dopravní výkon vyšší, roven, nebo nižší než Základní rozsah veřejných služeb. Proto dojde k 30. 6. 2022 k vyčíslení kompenzace za období od 1. 1. 2022 do 30. 6. 2022 dle pravidel stanovených ve Smlouvě, jako kdyby k 30. 6. 2022 došlo k ukončení Smlouvy. Dopravce je povinen ve vztahu k plnění Smlouvy v období od 1. 1. 2022 do 30. 6. 2022 předložit Objednateli celkové vyúčtování kompenzace dle vzoru uvedeného v příloze C tohoto Dodatku (dále jen „**Celkové vyúčtování**“) do 20. 7. 2022. Při výpočtu kompenzace pro účely Celkového vyúčtování je Dopravce

povinen uplatnit ceny dopravního výkonu platné podle Smlouvy v období od 1. 1. 2022 do 30. 6. 2022. V Celkovém vyúčtování Dopravce pravdivě a úplně uvede:

a. vyčíslení Objednaného dopravního výkonu v jednotlivých měsících a v celém období od 1. 1. 2022 do 30. 6. 2022,
b. vyčíslení Neuplatnitelného dopravního výkonu v jednotlivých měsících a v celém období od 1. 1. 2022 do 30. 6. 2022,
c. vyčíslení Výnosů pro výpočet kompenzace dle Smlouvy v jednotlivých měsících a v celém období od 1. 1. 2022 do 30. 6. 2022,
d. výpočet kompenzace postupem dle Smlouvy ve znění platném a účinném do 30. 6. 2022,
e. vyčíslení měsíčních zálohových plateb poskytnutých Objednatelem Dopravci v jednotlivých měsících a v celém období od 1. 1. 2022 do 30. 6. 2022,
f. vyčíslení dopočtů měsíčních zálohových plateb poskytnutých Objednatelem Dopravci v jednotlivých měsících a v celém období od 1. 1. 2022 do 30. 6. 2022,
g. vyčíslení veškerých částek, ve vztahu k nimž Objednateli vzniklo právo na uhrazení smluvní sankce nebo na náhradu škody ve smyslu čl. 5 odst. 4. Smlouvy,
h. v návaznosti na uvedené shora pod písm. a) až g) vyčíslení odpovídajícího doplatku nebo přeplatku kompenzace.

2. Pokud je rozdíl mezi (i) kompenzací za období od 1. 1. 2022 do 30. 6. 2022 vypočítanou dle čl. 5 odst. 3. Smlouvy ve znění platném a účinném do 30. 6. 2022 a zmenšenou dle čl. 5 odst. 4. Smlouvy a (ii) součtem měsíčních zálohových plateb a dopočtů měsíčních zálohových plateb uhrazených Objednatelem Dopravci ve vztahu k období od 1. 1. 2022 do 30. 6. 2022 kladné číslo, jedná se o **nedoplatek**. Dopravce je v takovém případě povinen předložit Objednateli spolu s Celkovým vyúčtováním dle čl. 5 odst. 1 tohoto Dodatku Smlouvy fakturu k vyúčtování nároku na kompenzaci ve výši tohoto nedoplatku se splatností 21 dní ode dne doručení Objednateli. Faktura musí být v souladu s právními předpisy a musí obsahovat číslo Smlouvy. Ve faktuře musí být uveden údaj o splatnosti. Jestliže faktura neobsahuje dohodnuté náležitosti nebo náležitosti podle platných právních předpisů, nebo budou-li tyto údaje uvedeny chybně, je Objednatel oprávněn fakturu ve lhůtě 15 dnů ode dne jejího obdržení bez zaplacení vrátit. Dopravce je povinen podle povahy nesprávnosti fakturu opravit nebo nově vyhotovit, a to vždy s novou lhůtou splatnosti, a odeslat ji Objednateli nejpozději do 10 dnů od data doručení vrácené faktury Dopravci. Nová lhůta splatnosti začne běžet zcela od počátku ode dne doručení řádně opravené nebo nově vyhotovené faktury Objednateli. Objednatel se nemůže dostat do prodlení s placením faktury, která nemá všechny náležitosti nebo je chybná nebo je vyhotovena Dopravcem v rozporu se Smlouvou nebo právními předpisy.

3. Pokud je rozdíl mezi (i) kompenzací za období od 1. 1. 2022 do 30. 6. 2022 vypočítanou dle čl. 5 odst. 3. Smlouvy ve znění platném a účinném do 30. 6. 2022 a zmenšenou dle čl. 5 odst. 4. Smlouvy a (ii) součtem měsíčních zálohových plateb a dopočtů měsíčních zálohových plateb uhrazených Objednatelem Dopravci ve vztahu k období od 1. 1. 2022 do 30. 6. 2022 záporné číslo, jedná se o **přeplatek**. Dopravce je v takovém případě povinen předložit Objednateli spolu s Celkovým vyúčtováním dle čl. 5 odst. 1. tohoto Dodatku dobropis ve výši tohoto přeplatku se

splatností 21 dní ode dne doručení Objednateli. Dobropis musí být v souladu s právními předpisy a musí obsahovat číslo Smlouvy. V dobropisu musí být uveden údaj o splatnosti. Pokud Objednatel dobropis předložený Dopravcem schválí nebo jej do 15 dnů ode dne jeho doručení nevrátí Dopravci k přepracování, zašle Dopravce Objednateli přeplatek ve lhůtě splatnosti uvedené v dobropisu. Vrátí-li Objednatel Dopravci dobropis ve lhůtě do 15 dnů ode dne jeho obdržení k přepracování (zejména z důvodů, že dobropis neobsahuje dohodnuté náležitosti nebo náležitosti podle platných právních předpisů, nebo budou-li tyto údaje uvedeny chybně či z důvodů jakýchkoliv nedostatků, nesprávností či chyb zjištěných Objednatelem v dobropisu), je Dopravce povinen podle povahy nesprávný dobropis opravit nebo nově vyhotovit a odeslat jej Objednateli nejpozději do 10 kalendářních dnů od data doručení vráceného dobropisu Dopravci. Novou lhůtu splatnosti v takovém případě určí Objednatel.

4. Smluvní strany si tímto potvrzují, že pro účely výpočtu kompenzace za období od 1. 1. 2022 do 30. 6. 2022 podle čl. 5 odst. 1. tohoto Dodatku činí Základní rozsah veřejných služeb určený výpočtem dle čl. 4 odst. 1 Smlouvy 429 164 km.
5. Poruší-li Dopravce svou povinnost uvést v Celkovém vyúčtování pravdivé a úplné informace vypočtené v čl. 5 odst. 1. tohoto Dodatku, zavazuje se zaplatit smluvní pokutu ve výši 10 000,- Kč za každý nepravdivý či neúplný údaj uvedený v Celkovém vyúčtování a smluvní pokutu ve výši 5 000,- Kč za každý kalendářní den prodlení s plněním povinnosti předložit Celkové vyúčtování ve stanovené lhůtě.
6. Za porušení svých povinností dle čl. 5 odst. 2. nebo 3. tohoto Dodatku zaplatí Dopravce Objednateli smluvní pokutu ve výši 5 000,- Kč za každý kalendářní den, kdy porušení takové povinnosti trvá, případně za každý kalendářní den prodlení s plněním takové povinnosti.

Článek 6
Závěrečná ustanovení

1. Tento Dodatek nabývá platnosti dnem jeho uzavření a účinnosti dnem 1. 7. 2022 nebo dnem uveřejnění v registru smluv, v závislosti na tom, který okamžik nastane později.
2. Úhrada kompenzace za období od 1. 1. 2022 do 30. 6. 2022 se řídí Smlouvou ve znění platném a účinném do 30. 6. 2022 a čl. 5 tohoto Dodatku. Úhrada kompenzace za období od 1. 7. 2022 do skončení platnosti Smlouvy se řídí Smlouvou ve znění platném a účinném pro období od 1. 7. 2022, tj. zejména pravidly obsaženými v čl. 2 a 3 tohoto Dodatku.
3. Tento dodatek je vyhotoven v elektronické verzi a podepsán zaručenými elektronickými podpisy.
4. Tento Dodatek je uzavřen na základě usnesení Rady Ústeckého kraje ze dne 8. 6. 2022.
5. S údaji, které Objednatel obdrží od Dopravce v souvislosti s předmětem tohoto Dodatku, není Objednatel povinen nakládat jako s informacemi důvěrnými a zejména za účelem zajištění transparentnosti vynakládání veřejných prostředků je oprávněn je i bez souhlasu Dopravce zveřejnit na svých internetových stránkách či jiným vhodným způsobem. Dodatek bude v úplném znění uveřejněn prostřednictvím registru smluv postupem dle zákona č. 340/2015 Sb., o zvláštních podmínkách účinnosti některých smluv, uveřejňování těchto smluv a o registru

smluv (zákon o registru smluv), ve znění pozdějších předpisů. Dopravce prohlašuje, že souhlasí s uveřejněním svých osobních údajů obsažených v tomto Dodatku, které by jinak podléhaly znečitelnění, v registru smluv, popř. disponuje souhlasem třetích osob uvedených na své straně s uveřejněním jejich osobních údajů v registru smluv, které by jinak podléhaly znečitelnění. Smluvní strany se dohodly na tom, že uveřejnění v registru smluv provede Objednatel, který zároveň zajistí, aby informace o uveřejnění tohoto Dodatku byla zaslána Dopravci do datové schránky ID bv7cyfz, popř. na e-mail: akv@autobusy-kv.cz.

6. Pojmům a termínům, které jsou uvedeny v tomto Dodatku, začínají velkými písmeny a nejsou v tomto Dodatku definovány, bude přikládán stejný význam, jaký je jim připisován ve Smlouvě.
7. Ostatní ustanovení Smlouvy, která nejsou tímto Dodatkem dotčena, zůstávají nadále v platnosti.
8. Nedílnou součástí tohoto Dodatku jsou tyto přílohy:

   Příloha A – Vzor tabulky pro úpravu cen;

   Příloha B – Vzor Měsíčního vyúčtování;

   Příloha C – Vzor Celkového vyúčtování pro období od 1. 1. 2022 do 30. 6. 2022;

   Příloha D – Služby související s provozováním dopravy.
9. Smluvní strany prohlašují, že tento Dodatek uzavírají podle své vážné a svobodné vůle a v absenci tísně či nápadně nevýhodných podmínek, na důkaz čehož níže připojují své podpisy.

V Ústí nad Labem dne…….	V …….. dne…….
…….	…….
Ústecký kraj **JUDr. Marek Hrabáč** **člen Rady Ústeckého kraje na základě pověření dle usnesení Rady Ústeckého kraje č. 008/4R/2020 ze dne 16. 12. 2020**	**Autobusy Karlovy Vary, a.s.** **Ing. Zdeněk Suchan** **výkonný ředitel společnosti**
Objednatel	Dopravce

Vzor tabulky pro úpravu cen

POZN. Ukazatele použité v níže uvedených vzorcích mají stejný význam, jaký je jim připisován v čl. 4 odst. 5 smlouvy.

1. Výpočet Ceny na 1 km pro měsíc [bude doplněno] 2022 (dále jen „$\mathbf{C_i}$“) dle čl. 4 odst. 5 smlouvy

Ukazatelé pro výpočet Ceny na 1 km pro měsíc [bude doplněno] 2022	**Hodnota v Kč**
VC (Výchozí cena na 1 km)	51,81
Průměrná spotřebitelská cena motorové nafty vyhlášená Českým statistickým úřadem pro duben 2022 („$\mathbf{PH_{duben\ 2022}}$“)	45,38
Průměrná spotřebitelská cena motorové nafty vyhlášená Českým statistickým úřadem pro předmětný kalendářní měsíc „i“ („$\mathbf{PH_i}$“)	[bude doplněno]
Koeficient vyjadřující zvýšení či snížení průměrné ceny motorové nafty pro příslušný kalendářní měsíc vyhlášené Českým statistickým úřadem oproti průměrné spotřebitelské ceně motorové nafty pro duben 2022 vyhlášené Českým statistickým úřadem matematicky vyjádřený jako $\left(\frac{PH_i}{PH_{duben\ 2022}}\right) - 1$	[bude doplněno]
$C_i = VC + [13,61] * \left[\left(\frac{PH_i}{PH_{duben\ 2022}}\right) - 1\right]$	[bude doplněno]

2. Cena na 1 km platná v měsíci [bude doplněno] 2022

Upravená cena platná v příslušném kalendářním měsíci:	
Cena na 1 km pro měsíc [bude doplněno] 2022	[bude doplněno] Kč

Vzor Měsíčního vyúčtování kompenzace a zúčtování zálohové platby

Dopravce:
Společnost **Autobusy Karlovy Vary, a.s.**,
se sídlem: Sportovní 578/4, Drahovice, 360 01 Karlovy Vary,
IČ: 25332473,

(dále jen „**Dopravce**“),

tímto Ústeckému kraji, se sídlem Ústí nad Labem, Velká Hradební 3118, PSČ 40002, IČ: 708 92 156, v souladu s dodatkem č. 26 Smlouvy o veřejných službách v přepravě cestujících veřejnou linkovou dopravou k zajištění dopravní obslužnosti Ústeckého kraje v oblasti Chomutovsko (dále jen „**smlouva**“) ze dne [bude doplněno] (dále jen „**Dodatek**“) předkládá Měsíční vyúčtování kompenzace a zúčtování zálohových plateb poskytnutých Objednatelem za měsíc [bude doplněno] 2022.

1. Výpočet Ceny na 1 km

Výpočet Ceny na 1 km pro měsíc [bude doplněno] 2022 odpovídající příloze A Dodatku je uveden v příloze tohoto Měsíčního vyúčtování.

2. Vyčíslení Objednaného dopravního výkonu

Měsíc	**Objednaný dopravní výkon (km)**
[bude doplněno]	

3. Vyčíslení Neuplatnitelného dopravního výkonu

Měsíc	**Neuplatnitelný dopravní výkon (km)**
[bude doplněno]	

4. Vyčíslení Výnosů pro výpočet kompenzace

Měsíc	**Výnosy pro výpočet kompenzace (Kč)**
[bude doplněno]	

5. Výpočet kompenzace

[Pozn. pro Dopravce: Dopravce uvede vzorec dle čl. 5 odst. 3 smlouvy ve znění Dodatku, následně do něj dosadí konkrétní hodnoty a vypočítá výslednou částku. Tato poznámka bude vymazána.]

6. Vyčíslení měsíční zálohové platby poskytnuté Objednatelem Dopravci

Měsíc	**Měsíční zálohová platba poskytnutá Objednatelem Dopravci (Kč)**
[bude doplněno]	

7. Vyčíslení veškerých částek, ve vztahu k nimž Objednateli vzniklo právo na uhrazení smluvní sankce nebo náhrady škody ve smyslu čl. 5 odst. 4 smlouvy a které nebyly ke dni vypracování Měsíčního vyúčtování kompenzace Dopravcem uhrazeny

Stručné zdůvodnění vzniku práva na uhrazení smluvní sankce nebo náhrady škody	**Odkaz na dotčené ustanovení smlouvy**	**Doba, v níž právo na uhrazení smluvní sankce nebo náhrady škody vzniklo**	**Výše (Kč)**
[bude doplněno]	[bude doplněno]	[bude doplněno]	[bude doplněno]

8. Vyčíslení odpovídajícího doplatku nebo přeplatku kompenzace

[Pozn. pro Dopravce: V návaznosti na body 1. až 7. výše Dopravce v souladu s čl. 5 smlouvy ve znění Dodatku uvede přehledný výpočet konečné výše doplatku nebo přeplatku kompenzace. Tato poznámka bude vymazána.]

Dopravce čestně prohlašuje, že veškeré skutečností, hodnoty, výpočty a jiné údaje uváděné výše jsou pravdivé a úplné.

V _____ dne _____

_____
[bude uvedena obchodní firma Dopravce a
podpis oprávněné osoby (osob)
s uvedením funkce]

Vzor celkového vyúčtování kompenzace a zúčtování zálohových plateb za období od 1. 1. 2022 do 30. 6. 2022

Dopravce:
Společnost **Autobusy Karlovy Vary, a.s.**,
se sídlem: Sportovní 578/4, Drahovice, 360 01 Karlovy Vary,
IČ: 25332473,

(dále jen „**Dopravce**“),

tímto Ústeckému kraji, se sídlem Ústí nad Labem, Velká Hradební 3118, PSČ 40002, IČ: 708 92 156, v souladu s dodatkem č. 26 Smlouvy o veřejných službách v přepravě cestujících veřejnou linkovou dopravou k zajištění dopravní obslužnosti Ústeckého kraje v oblasti Chomutovsko (dále jen „**smlouva**“) ze dne [bude doplněno] (dále jen „**Dodatek**“) předkládá celkové vyúčtování kompenzace a zúčtování zálohových plateb poskytnutých Objednatelem za období od 1. 1. 2022 do 30. 6. 2022.

1. Vyčíslení Objednaného dopravního výkonu

Měsíc	**Objednaný dopravní výkon (km)**
leden	
únor	
březen	
duben	
květen	
červen	
Celkem	

2. Vyčíslení Neuplatnitelného dopravního výkonu

Měsíc	**Neuplatnitelný dopravní výkon (km)**
leden	
únor	
březen	
duben	
květen	
červen	
Celkem	

3. Vyčíslení Výnosů pro výpočet kompenzace

Měsíc	**Výnosy pro výpočet kompenzace (Kč)**
leden	
únor	
březen	
duben	
květen	
červen	
Celkem	

4. Výpočet kompenzace

[Pozn. pro Dopravce: Dopravce uvede příslušný vzorec dle čl. 5 odst. 3 písm. a). b), nebo c) smlouvy ve znění účinném do 30. 6. 2022, následně do něj dosadí konkrétní hodnoty a vypočítá výslednou částku. Tato poznámka bude vymazána.]

5. Vyčíslení měsíčních zálohových plateb poskytnutých Objednatelem Dopravci

Měsíc	**Měsíční zálohové platby poskytnuté Objednatelem Dopravci (Kč)**
leden	
únor	
březen	
duben	
květen	
červen	
Celkem	

6. Vyčíslení dopočtů měsíčních zálohových plateb poskytnutých Objednatelem Dopravci

Měsíc	**Dopočet měsíčních zálohových plateb poskytnutých Objednatelem Dopravci (Kč)**
leden	
únor	
březen	
duben	
květen	
červen	
Celkem	

7. Vyčíslení veškerých částek, ve vztahu k nimž Objednateli vzniklo právo na uhrazení smluvní sankce nebo náhrady škody ve smyslu čl. 5 odst. 4 smlouvy a které nebyly ke dni vypracování celkového vyúčtování kompenzace Dopravcem uhrazeny

Stručné zdůvodnění vzniku práva na uhrazení smluvní sankce nebo náhrady škody	**Odkaz na dotčené ustanovení smlouvy**	**Doba, v níž právo na uhrazení smluvní sankce nebo náhrady škody vzniklo**	**Výše (Kč)**
[bude doplněno]	[bude doplněno]	[bude doplněno]	[bude doplněno]

8. Vyčíslení odpovídajícího doplatku nebo přeplatku kompenzace

[Pozn. pro Dopravce: V návaznosti na body 1. až 7. výše Dopravce v souladu s čl. 5 smlouvy ve znění účinném do 30. 6. 2022 uvede přehledný výpočet konečné výše doplatku nebo přeplatku kompenzace. Tato poznámka bude vymazána.]

Dopravce čestně prohlašuje, že veškeré skutečností, hodnoty, výpočty a jiné údaje uváděné výše jsou pravdivé a úplné.

V _____ dne _____

_____
[bude uvedena obchodní firma Dopravce a
podpis oprávněné osoby (osob)
s uvedením funkce]

Služby související s provozováním dopravy

1. Evidence dopravních prostředků používaných k plnění smlouvy

Dopravce je povinen vést pro potřeby Objednatele evidenci všech základních vozidel používaných k plnění této smlouvy, a to v následující struktuře:

RZ	značka/ typ	délka [m]	počet míst k sezení	počet míst k stání	datum první registrace vozidla	nízkopodlažní [ANO/NE]	klimatizace [ANO/NE]

Evidenci dopravních prostředků je Dopravce povinen předkládat Objednateli vždy:

a) jako součást zprávy o plnění povinností Dopravce dle čl. 6 odst. 10 této smlouvy,
b) nejpozději 3 dny od data změny základního vozidla (zařazení do provozu/vyřazení z provozu/pořízení jiného vozidla).

2. Péče o interiér a vzhled vozidel

Dopravce se zavazuje zajistit, že interiér i exteriér všech dopravních prostředků používaných k plnění této smlouvy bude udržovaný. Dopravce se zejména, nikoliv však výlučně, zavazuje bez zbytečného odkladu provádět opravy závad jakéhokoliv vybavení dopravních prostředků (např. poškozená sedadla), obnovovat nátěry (barva, lak apod.) uvnitř i vně dopravních prostředků, odstraňovat jakékoliv znečištění dopravních prostředků. V souvislosti s odstraňováním znečištění dopravních prostředků je Dopravcem povinen provádět vždy dle konkrétních okolností, nejméně však jedenkrát týdně kompletní úklid dopravních prostředků (včetně odstranění prachu ve vozidle apod.).

3. Řidič

Dopravce zajistí, že všichni řidiči dopravních prostředků na spojích provozovaných při plnění této smlouvy budou při odbavování, během přepravy cestujících na těchto spojích a při další komunikaci s cestující veřejností opatřeni stejnokrojem dle následujících požadavků (jedná se výhradně o výstrojové součástky označené neodstranitelným logem společnosti, které jsou určené výhradně k nošení při plnění pracovních povinností):

- Kalhoty letní/zimní - dlouhé
- Košile krátký/dlouhý rukáv
- Vázanka

Stejnokroj bude nošen na všech spojích během plnění této smlouvy. Řidič nastupuje do práce ve služebním stejnokroji a po celou dobu přepravního výkonu dbá o svůj zevnějšek. Vzhledem k tomu, že se jedná o klimatizovaná vozidla, není třeba povolovat úlevy z využití stejnokroje.

Každý řidič musí ovládat plynně český jazyk (případně rozumět česky a ovládat plynně slovenský jazyk), musí se orientovat v příslušném jízdním řádu, tarifu a smluvní přepravní podmínkách a mít výbornou místní znalost trasy včetně zastávek.
Řidič je povinen na spoji zajistit vydání čipové karty ve variantě anonymní – přenosná dle přílohy 4, odst. II. této smlouvy.

4. Informační kancelář

Dopravce zajistí ke dni 1. 12. 2014 otevření a provoz informační kanceláře Dopravce ve vhodných prostorách pro prezenční navštěvování cestujícími/zákazníky (tj. ideálně v přízemních prostorách).
Dopravce je povinen zřídit nejméně jednu informační kancelář v centru města Chomutov a je v této souvislosti povinen vyvinout maximální úsilí k zajištění prostor informační kanceláře v pěší docházce do 100 m od autobusového nádraží v Chomutově.
Objednatel klade důraz na zajištění dobré dostupnosti a dobrého označení informační kanceláře pro cestující.

Dopravce zajistí, že informační kancelář:
- bude otevřena nejméně každý pracovní den od 7:30 hod do 16:00 hod s přestávkou max. 30 minut, a
- služby v ní bude poskytovat informační zaměstnanec k tomu určený, dispečer, nebo též vyškolený řidič Dopravce v rámci souběžného pracovního poměru nebo v přestávce řízení vozidla.

Informační služby musí zahrnovat bezplatné informování o spojení v rozsahu veřejné dopravy v České republice (autobusové, železniční, případně jiné) dle informací zveřejněných na http://jizdnirady.idnes.cz/ nebo na jiném Objednatelem určeném obecném informačně-dopravním webu. Vytištění vyhledaného spojení, nebo tisk linkových jízdních řádů cestujícím může Dopravce zpoplatnit max. částkou 3 Kč za jednu stranu A4.

Informační kancelář musí zajistit služby spojené s vydáváním čipových karet dle přílohy 4, odst. II. této smlouvy.

Informační kancelář dopravce bude vybavena platebním terminálem pro debetní a kreditní platební karty obvyklých společností (např. Visa, Mastercard, …) tak, aby umožňovala cestujícím zakoupit čipové karty a časové jízdní doklady (sedmidenní a delší období) prostřednictvím těchto platebních karet.

Informační kancelář může soustředit více služeb souvisejících s informovaností cestujících a prodejem produktů Dopravce.

5. Poskytování informací telefonicky a dálkovým přístupem

Dopravce je povinen zřídit za účelem poskytování přepravních informací telefonní informační linky s alespoň jedním číslem celostátní pevné sítě a alespoň jedním číslem mobilní sítě GSM. Dopravce je povinen zajistit, že telefonní informační linky budou v provozu každý den Doby plnění po celou dobu provozu Dopravce (tedy vždy od doby vyjetí prvního spoje do doby ukončení jízdy posledního spoje daného dne).

Funkci telefonní informační linky může po celou dobu, případně po dobu uzavření informační kanceláře dle čl. 4 této přílohy smlouvy, převzít zaměstnanec vykonávající službu dispečerského řízení; předpokladem je však v takovém případě stálé, neměnící se telefonní číslo této telefonní informační linky pro cestující.

Operátoři telefonních informačních linek musí mít buď přímo, nebo zprostředkovaně prostřednictvím dispečerského řízení Dopravce, spojení se všemi dopravními prostředky a řidiči dopravce aktuálně vykonávajícími přepravní služby, tak, aby bylo možné řešit aktuální mimořádné situace spojené s provozními komplikacemi.

Dopravce je povinen zřídit webové stránky pro informování cestujících o všech skutečnostech souvisejících s provozováním dopravy dle této smlouvy. Dopravce je povinen v autobusech informovat cestující o internetové adrese shora uvedené webové stránky.

Dopravce je povinen zřídit elektronickou adresu pro e-mailové informování cestujících, která bude fungovat s reakční dobou max. 18 hodin. Pro vyloučení pochybností se stanoví, že reakční doba platí pro dotazy ke spojení, tarifům a službám Dopravce, nikoli pro vyřizování stížností, reklamací a jiných dotazů.

Dopravce je povinen zajistit, že operátoři telefonních informačních linek i obsluha elektronické adresy budou schopni poskytovat detailní informace o přepravních službách dopravce, zejména informace o jízdních řádech, tarifech a přepravních podmínkách Dopravce. Ve vztahu k těmto informačním médiím dle čl. 5 této přílohy smlouvy se neuplatní povinnost Dopravce informovat cestující v rozsahu odpovídajícím celé ČR a spojení dle webu http://jizdnirady.idnes.cz/.

6. Operativní nasazování zálohových vozidel

Dopravce je povinen udržovat dostatečný počet zálohových vozidel pro případ výpadku vozidel základních. Pokud technický stav vozidla nedovoluje jeho další jízdu, je v případě, že do příjezdu dalšího spoje se stejnou trasou a stejnou nebo vzdálenější konečnou stanicí zbývá více než 20 minut, Dopravce povinen zajistit přepravu cestujících z místa předčasného ukončení jízdy vozidla dále v pravidelné trase předčasně ukončeného spoje.

7. Dispečerské řízení provozu

Dopravce zabezpečí dispečerské řízení provozu se spojením na všechny řidiče nasazené v provozu při plnění této smlouvy, které musí umožňovat:

- operativní nahrazování základních vozidel vozidly zálohovými,
- řešení mimořádných událostí a situací v dopravě,
- kontrolu a operativní řízení pomocí pojízdného dispečera.

8. Spoje na zavolání

Dopravce je povinen zajistit služby související s tzv. linkami a spoji „na zavolání.“ Dopravce je povinen tyto služby zajistit na těch spojích či linkách, které jsou v jízdních řádech tvořících přílohu č. 1 této smlouvy označeny patřičným symbolem a

poznámkou, že spoj je možné si objednat pouze na zavolání, a to pouze do té míry, do jaké to umožní platná legislativa. Příslušné spoje či linky, resp. jejich jednotlivé části, označené v jízdních řádech budou Dopravcem realizovány pouze v případě předchozí telefonické či elektronické objednávky ze strany cestujícího. Dopravce zajistí tuto možnost v průběhu občanského dne a v době, kdy jsou spoje na zavolání provozovány (pozdní večerní a brzké ranní hodiny) a to včetně víkendů. Na těchto spojích či linkách Dopravce pojede vždy takovou nejkratší trasou, která odpovídá aktuálním požadavkům cestujících.

Dopravce v této souvislosti uvede v přepravním řádu a v jízdních řádech příslušných spojů či linek telefonní čísla (alespoň jedné pevné linky a jednoho mobilního telefonu) a e-mail, na kterých budou cestující oprávněni předem objednat jízdu konkrétního spoje do konkrétní zastávky. V případě, že bude cestující nastupovat v zastávce na zavolání, bude cestující povinen trasu spoje do konkrétní zastávky objednat vždy nejpozději 30 minut před zahájením jízdy příslušného spoje. V případě, že bude cestující vystupovat v zastávce na zavolání, postačí vznést požadavek na výstup v zastávce na zavolání při nástupu do vozidla.

Služby související s tzv. linkami a spoji „na zavolání“ mohou být zajišťovány např. informační kanceláří dle čl. 4 této přílohy smlouvy.

9. Provoz autobusu s přívěsem pro jízdní kola

Dopravce je povinen provozovat na vybraných linkách spoje s rozšířenou přepravou jízdních kol, tzv. cyklobusy. Pro tuto službu je dopravce povinen pořídit alespoň 1 vlek a alespoň 1 záložní vlek pro přepravu jízdních kol s kapacitou minimálně 20 jízdních kol. Tento vlek bude provozován na vybraných spojích linek veřejné linkové dopravy, které určí Objednatel v jízdních řádech tvořících přílohu č. 1 této smlouvy označením příslušného symbolu jízdního kola. Pro případ, kdy nebude možné nasadit vlek, je dopravce povinen nasadit vlek záložní.

Vlek by měl být takové konstrukce, aby bylo možné odbavit cestující i s koly ze všech zastávek a do všech zastávek na lince a to bez většího zpoždění odjezdu ze zastávky. Vlek z důvodu potřeby rychlého upnutí a odepnutí jízdních kol nebude obsahovat součásti prodlužující nakládku a vykládku a včasný odjezd, jako např. krytí plachtou, kterou by bylo nutné dlouze uvazovat, ale jen krytí např. roletou, dveřmi, bez krytí/zastřešení apod.

K tomuto je potřeba mít dostatečné množství základních vozidel i zálohových vozidel vybavených tažným zařízením. Oproti požadavkům na autobusy se považuje za dostatečnou nejvyšší dovolená rychlost soupravy s vlekem 80 km/h.

Veškeré tržby z provozu cyklobusů provozovaných na linkách dle přílohy 1 budou zahrnuty do vyúčtování objednateli.

Ústecký kraj

Krajský úřad

Číslo *objednatele*: **14/SML1380**
Číslo *dopravce*: _____

DODATEK Č. 29

KE SMLOUVĚ O VEŘEJNÝCH SLUŽBÁCH V PŘEPRAVĚ CESTUJÍCÍCH VEŘEJNOU LINKOVOU DOPRAVOU K ZAJIŠTĚNÍ DOPRAVNÍ OBSLUŽNOSTI ÚSTECKÉHO KRAJE V OBLASTI KADAŇ-ŽATEC

(dále jen „**Dodatek**“) uzavřený níže zmíněného dne, měsíce a roku mezi smluvními stranami:

Objednatel:
Ústecký kraj,
Sídlo: Velká Hradební 3118/48, 400 02 Ústí nad Labem
Zastoupený: **JUDr. Markem Hrabáčem, členem Rady Ústeckého kraje**
IČ: 70892156
DIČ: CZ70892156
Bankovní spojení: Česká spořitelna, a.s., číslo účtu: 882733379/0800
(dále jen „**Objednatel**“)

a společnost

Dopravce:
Autobusy Karlovy Vary, a.s.
Sídlo: Sportovní 578/4, Drahovice, 360 01 Karlovy Vary
Zastoupený: **Ing. Zdeňkem Suchanem, výkonným ředitelem společnosti**
IČ: 25332473
DIČ: CZ25332473
Bankovní spojení: MONETA Money Bank, a.s., č.ú.: 218760862/0600
Zapsaný: Společnost je zapsaná v obchodním rejstříku vedeném Krajským soudem v Plzni, oddíl B, vložka 926
(dále jen „**Dopravce**“, společně s Objednatelem dále jen „**Smluvní strany**“)

PREAMBULE

Vzhledem k tomu, že:

A. Smluvní strany mezi sebou dne 22. 4. 2014 uzavřely Smlouvu o veřejných službách v přepravě cestujících veřejnou linkovou dopravou k zajištění dopravní obslužnosti Ústeckého kraje v oblasti Kadaň-Žatec (dále jen „**Smlouva**“), jejímž účelem je

řádné a plynulé zajištění dopravní obslužnosti části území Ústeckého kraje ve smyslu § 3 odst. 2 zákona č. 194/2010 Sb., o veřejných službách v přepravě cestujících a o změně dalších zákonů, ve znění pozdějších předpisů, a to původně v období od 1. 1. 2015 do prosince 2024;

B. V reakci na přijetí nařízení vlády ČR č. 336/2016 Sb. a č. 337/2016 Sb., v důsledku kterých došlo dle tvrzení Dopravce ke skokovému navýšení personálních nákladů Dopravce na plnění Smlouvy, které významným způsobem ovlivňovalo ekonomický výsledek hospodaření Dopravce ze Smlouvy, uzavřely Smluvní strany dne 28. 6. 2017 dodatek č. 10 ke Smlouvě (dále jen „**Dodatek č. 10**“), na základě kterého došlo mimo jiné ke změně (zkrácení) doby trvání Smlouvy, a to do 30. 6. 2019 s tím, že uvedený termín neplatí v případě, že Dopravce doručí Objednateli alespoň dva roky před ukončením Smlouvy písemné potvrzení, že je schopen plnit Smlouvu minimálně dalších 30 kalendářních měsíců. V takovém případě by platnost a účinnost Smlouvy skončila uplynutím 30 kalendářních měsíců od posledního dne kalendářního pololetí, v němž Dopravce doručil Objednateli písemné potvrzení, že je schopen plnit Smlouvu minimálně dalších 30 kalendářních měsíců;

C. Dopravce doručil Objednateli v souladu s Dodatkem č. 10 dne 25. 6. 2019 a dne 30. 11. 2019 písemné potvrzení, že je schopen plnit Smlouvu minimálně dalších 30 kalendářních měsíců. Poté již Objednateli nebylo doručeno žádné pozdější písemné potvrzení Dopravce, že je schopen plnit Smlouvu minimálně dalších 30 kalendářních měsíců. Proto má platnost a účinnost Smlouvy skončit k 30. 6. 2022;

D. Objednatel bez zbytečného odkladu poté, co (a) marně uplynula lhůta pro doručení písemného potvrzení, na základě něhož by došlo k dalšímu prodloužení Smlouvy, a (b) vyšlo najevo, že platnost Smlouvy skončí dne 30. 6. 2022, odeslal dne 1. 9. 2020 ke zveřejnění v Úředním věstníku Evropské unie předběžné informace ve smyslu čl. 7 odst. 2 Nařízení Evropského parlamentu a Rady (ES) č. 1370/2007 ze dne 23. října 2007 o veřejných službách v přepravě cestujících po železnici a silnici a o zrušení nařízení Rady (EHS) č. 1191/69 a č. 1107/70, v platném znění (dále jen „**Nařízení č. 1370/2007**“), týkající se smlouvy o veřejných službách k zajištění dopravní obslužnosti části území Ústeckého kraje v oblasti Kadaň-Žatec od 1. 7. 2022. Předmětné předběžné informace byly v Úředním věstníku Evropské unie zveřejněny 4. 9. 2020. Poté musel Objednatel v souladu s čl. 7 odst. 2 Nařízení 1370/2007 vyčkat 1 rok se zahájením zadávacího řízení za účelem uzavření smlouvy o veřejných službách k zajištění dopravní obslužnosti části území Ústeckého kraje v oblasti Kadaň-Žatec;

E. Objednatel zahájil dne 17. 9. 2021 zadávací řízení s názvem „Dlouhodobé zajištění dopravní obslužnosti Ústeckého kraje veřejnými službami v přepravě cestujících (Kadaň-Žatec)“, jehož předmětem bylo poskytování veřejných služeb v přepravě cestujících veřejnou linkovou dopravou za účelem zajištění dopravní obslužnosti Ústeckého kraje v oblasti Kadaň-Žatec. Výsledkem předmětného zadávacího řízení bylo uzavření smlouvy o veřejných službách v přepravě cestujících veřejnou linkovou dopravou k zajištění dopravní obslužnosti Ústeckého kraje v oblasti Kadaň-Žatec dne 21. 1. 2022 (dále jen „**Nová smlouva**“);

F. V důsledku propuknutí pandemie nemoci COVID-19 došlo obecně na trhu k prodloužení lhůt pro dodání nových autobusů. Zadávací podmínky veřejné zakázky na uzavření Nové smlouvy tedy musely být stanoveny tak, aby mezi uzavřením Nové smlouvy a začátkem jejího plnění bylo přibližně 12 měsíců. Plnění Nové smlouvy proto mělo být zahájeno k 1. 1. 2023. Uvedený termín zahájení doby

plnění Nové smlouvy se podařilo na základě jednání Objednatele s dopravcem, s nímž byla Nová smlouva uzavřena, zkrátit o 1 měsíc. Plnění Nové smlouvy tak bude zahájeno k 1. 12. 2022;

G. Z objektivních důvodů nebylo možné zahájit plnění Nové smlouvy dříve než k 1. 12. 2022. Objednatel proto potřebuje zajistit dopravní obslužnost veřejnou linkovou dopravou v oblasti Kadaň-Žatec na přechodnou dobu 5 měsíců v období od 1. 7. 2022 do 30. 11. 2022;

H. Dopravce je připraven pokračovat v plnění Smlouvy v období od 1. 7. 2022 do 30. 11. 2022 pouze za podmínky, že cena dopravního výkonu bude sjednána tak, aby zohledňovala zvýšené náklady Dopravce na plnění Smlouvy způsobné zejména nepředvídatelným, mimořádně významným a rychlým zvýšením ceny pohonných hmot, které významným způsobem ovlivňuje náklady potřebné pro zajištění dopravní obslužnosti veřejnou linkovou dopravou v oblasti Kadaň-Žatec;

I. Smluvní strany se dohodly na prodloužení trvání Smlouvy v období od 1. 7. 2022 do 30. 11. 2022 za níže uvedených podmínek;

uzavírají tímto Smluvní strany na základě ustanovení § 222 odst. 6 ZZVZ tento Dodatek.

Článek 1
Prodloužení trvání Smlouvy

1. Smluvní strany se dohodly, že k ukončení Smlouvy nedojde již ke dni 30. 6. 2022, ale až ke dni 30. 11. 2022. Dopravce se zavazuje, že bude plnit své povinnosti dle Smlouvy ve znění jejích pozdějších dodatků až do dne ukončení Smlouvy, tedy do 30. 11. 2022.

Článek 2
Cena dopravního výkonu a její valorizace

1. Stávající znění článku 4 odst. 3. Smlouvy se pro období od 1. 7. 2022 v celém rozsahu nahrazuje následujícím zněním:

   *„Vzhledem k vysoké volatilitě ceny motorové nafty bude cena dopravního výkonu pro účely kalkulace kompenzace určována podle pravidel této smlouvy samostatně pro každý jednotlivý kalendářní měsíc trvání této smlouvy, a to bezprostředně po zveřejnění průměrné ceny motorové nafty v předmětném kalendářním měsíci Českým statistickým úřadem. Smluvní strany se dohodly, že budou pro účely výpočtu ceny dopravního výkonu v jednotlivých měsících vycházet z ceny dopravního výkonu ve výši **51,81 Kč** (dále jen „**Výchozí cena na 1 km**“), která byla stanovena s ohledem na průměrnou cenu motorové nafty v měsíci dubnu 2022 a která bude valorizována postupem podle čl. 4 odst. 5 této smlouvy.“*

2. Stávající znění článku 4 odst. 4. Smlouvy se pro období od 1. 7. 2022 v celém rozsahu nahrazuje následujícím zněním:

   *„Při kalkulaci své kompenzace (resp. Měsíčního vyúčtování) je Dopravce povinen za všech okolností uplatňovat cenu dopravního výkonu na 1 km určenou dle čl. 4 odst. 5 této smlouvy, kterou se rozumí částka vyjádřená v penězích zahrnující veškeré skutečné ekonomicky odůvodněné náklady Dopravce a přiměřený zisk Dopravce připadající na 1 km Objednaného dopravního výkonu (dále jen „**Cena na***

***1 km**"). Cena na 1 km zahrnuje veškeré náklady Dopravce ve smyslu čl. 4 odst. 1 písm. c) Nařízení 1370/2007. Dopravce není oprávněn vůči Objednateli uplatňovat jakékoliv další náklady (např. náklady na zajištění dopravních prostředků, náklady vzniklé v důsledku nepředvídatelných okolností apod.); ustanovení čl. 4 odst. 5. a 7. a čl. 7 odst. 8. této smlouvy tím nejsou dotčena."*

3. Stávající znění článku 4 odst. 5. Smlouvy se pro období od 1. 7. 2022 v celém rozsahu nahrazuje následujícím zněním:

   „Výše Ceny na 1 km pro každý jednotlivý kalendářní měsíc plnění této smlouvy bude stanovena dle následujících pravidel.

   Cena na 1 km pro každý jednotlivý kalendářní měsíc plnění této smlouvy se oproti Výchozí ceně na 1 km upraví (zvýší či sníží) v závislosti na meziměsíčním zvýšení či snížení spotřebitelské ceny motorové nafty v předmětném kalendářním měsíci vyhlášené Českým statistickým úřadem, a to konkrétně o částku určenou jako součin (i) částky odpovídající 13,61 Kč a (ii) koeficientu vyjadřujícího zvýšení či snížení průměrné ceny motorové nafty pro příslušný kalendářní měsíc vyhlášené Českým statistickým úřadem oproti průměrné spotřebitelské ceně motorové nafty pro duben 2022 vyhlášené Českým statistickým úřadem. Cena na 1 km pro příslušný kalendářní měsíc se konkrétně v matematickém vyjádření určí jako:

$$C_i = VC + [13,61] * \left[\left(\frac{PH_i}{PH_{duben\ 2022}}\right) - 1\right]$$

   kde:

   ***C_i**.....je Cena na 1 km platná pro příslušný kalendářní měsíc „i".*

   ***VC**.....je Výchozí cena na 1 km ve smyslu čl. 4 odst. 3. této smlouvy.*

   ***[13,61]**.....je částka ve výši 13,61 Kč, která odpovídá nákladům Dopravce na spotřebu pohonných hmot při plnění této smlouvy v měsíci dubnu 2022.*

   ***$PH_i/PH_{duben\ 2022}$** je podíl (i) průměrné ceny motorové nafty příslušném kalendářním měsíci vyhlášené Českým statistickým úřadem (PH_i) a (ii) průměrné ceny motorové nafty v dubnu 2022 ($PH_{duben\ 2022}$) vyhlášené Českým statistickým úřadem.*

   Číslo Ci se zaokrouhlí na dvě desetinná místa dle běžných matematických pravidel zaokrouhlování."

4. Stávající znění článku 4 odst. 6., 7. a 8. Smlouvy se pro období od 1. 7. 2022 ruší bez náhrady.

Článek 3
Finanční vztahy mezi Smluvními stranami

1. Ve stávajícím znění článku 5 odst. 1. Smlouvy se pro období od 1. 7. 2022 ve druhé větě bez náhrady vypouští slovní spojení „*případný nárok Dopravce na úhradu části jím zaplaceného mýtného za užívání zpoplatněných pozemních komunikací ve výši a za podmínek stanovených v čl. 4 odst. 8. této smlouvy*".

2. Stávající znění článku 5 odst. 2. Smlouvy se pro období od 1. 7. 2022 v celém rozsahu nahrazuje následujícím zněním:

*„Pro účely výpočtu kompenzace dle čl. 5 odst. 3. této smlouvy se výnosy budou rovnat součtu veškerých skutečných výnosů vyplývajících z poskytování veřejných služeb Dopravcem dle této smlouvy v příslušném kalendářním měsíci bez DPH, zejména, nikoliv však výlučně, tržeb z jízdného či podílů na tržbách z předplatného i jednotlivého jízdného, které budou v souladu s čl. 7 této smlouvy clearingovým centrem přiděleny k výkonům Dopravce dle této smlouvy (dále jen „**Výnosy pro výpočet kompenzace**“).*“

3. Stávající znění článku 5 odst. 3. Smlouvy se pro období od 1. 7. 2022 v celém rozsahu nahrazuje následujícím zněním:

   „Dopravce je povinen výši kompenzace v příslušném kalendářním měsíci vypočíst následovně:

*kompenzace = [(Objednaný dopravní výkon - Neuplatnitelný dopravní výkon) * Cena na 1 km platná pro příslušný kalendářní měsíc] – Výnosy pro výpočet kompenzace*

   ***Neuplatnitelným dopravním výkonem** se pro účely výpočtu kompenzace podle tohoto článku rozumí takový dopravní výkon, který Dopravce (i) provedl v rozporu s platnou licencí a/nebo schváleným jízdním řádem, (ii) neprovedl v důsledku porušení svých povinností dle této smlouvy (např. vynechal spoj nebo část spoje), (iii) provedl tak, že byl spoj na výjezdu z výchozí zastávky zpožděn o více než 15 minut nebo na příjezdu do jakékoliv další zastávky spoje zpožděn o více než 20 minut; prokáže-li Dopravce, že zpoždění spoje (jeho části) bylo způsobeno okolnostmi vylučujícími odpovědnost ve smyslu čl. 14 této smlouvy, nebude takový výkon zahrnut do Neuplatnitelného dopravního výkonu, ale bude zahrnut do Objednaného dopravního výkonu, nebo (iv) provedl tak, že spoj vyjel z výchozí či jakékoliv další zastávky oproti jízdnímu řádu s časovým náskokem.*“

4. Stávající znění článku 5 odst. 5. Smlouvy se pro období od 1. 7. 2022 v celém rozsahu nahrazuje následujícím zněním:

   *„Objednatel bude Dopravci v každém příslušném kalendářním měsíci Doby plnění poskytovat **měsíční zálohovou platbu (Z_{ji})** vypočítanou jako podíl (a) součinu (i) Základního rozsahu veřejných služeb, (ii) Výchozí ceny na 1 km dle čl. 4 odst. 3. této smlouvy a (iii) čísla 0,5 a (b) čísla 12. Takto vypočtená měsíční zálohová platba se matematicky zaokrouhlí na celé tisíce.*

   Vzorec pro výpočet měsíční zálohové platby za příslušný kalendářní měsíc je tedy následující:

   $$Z_{ji} = \frac{(Q.VC\ ).0{,}5}{12}$$

   kde:

   Q…..je Základní rozsah veřejných služeb

   VC...je Výchozí cena na 1 km dle čl. 4 odst. 3 této smlouvy.“

5. Stávající znění článku 5 odst. 7. a 8. Smlouvy se pro období od 1. 7. 2022 ruší bez náhrady.

6. Stávající znění článku 5 odst. 9. Smlouvy se pro období od 1. 7. 2022 v celém rozsahu nahrazuje následujícím zněním:

   „*V průběhu trvání této smlouvy je Dopravce povinen ve vztahu ke každému kalendářnímu měsíci plnění této Smlouvy předložit Objednateli „měsíční výkaz výkonů a tržeb“ dle závazného vzoru uvedeného v příloze č. 8 této smlouvy (dále jen „**Měsíční vyúčtování**“) za příslušný kalendářní měsíc do 25. dne bezprostředně následujícího kalendářního měsíce. Po ukončení smlouvy je Dopravce povinen předložit Měsíční vyúčtování nejpozději do 25. dne kalendářního měsíce bezprostředně následujícího po měsíci, v němž došlo k ukončení smlouvy, a to ve vztahu k uplynulému období kalendářního měsíce. V Měsíčním vyúčtování Dopravce pravdivě a úplně uvede:*

   a) výpočet Ceny na 1 km pro příslušný kalendářní měsíc dle čl. 4 odst. 5. této smlouvy v podobě dle přílohy č. 7 této smlouvy,
   b) vyčíslení Objednaného dopravního výkonu v příslušném kalendářním měsíci,
   c) vyčíslení Neuplatnitelného dopravního výkonu v příslušném kalendářním měsíci,
   d) vyčíslení Výnosů pro výpočet kompenzace dle této smlouvy v příslušném kalendářním měsíci,
   e) výpočet kompenzace postupem dle této smlouvy,
   f) vyčíslení měsíční zálohové platby poskytnuté Objednatelem Dopravci v předmětném kalendářním měsíci,
   g) vyčíslení veškerých částek, ve vztahu k nimž Objednateli vzniklo právo na uhrazení smluvní sankce nebo na náhradu škody ve smyslu čl. 5 odst. 4 této smlouvy,
   h) v návaznosti na uvedené shora pod písm. a) až g) vyčíslení odpovídající částky kompenzace za příslušný kalendářní měsíc.“

7. Stávající znění článku 5 odst. 10. Smlouvy se pro období od 1. 7. 2022 v celém rozsahu nahrazuje následujícím zněním:

   „*Pokud je rozdíl mezi (i) kompenzací za příslušný kalendářní měsíc vypočítanou dle čl. 5 odst. 3. této smlouvy a zmenšenou dle čl. 5 odst. 4. této smlouvy a (ii) zálohovou platbou uhrazenou Objednatelem Dopravci ve vztahu k příslušnému kalendářnímu měsíci kladné číslo, jedná se o **nedoplatek**. Dopravce je v takovém případě povinen předložit Objednateli spolu s Měsíčním vyúčtováním dle čl. 5 odst. 9. této smlouvy fakturu k vyúčtování nároku na kompenzaci ve výši tohoto nedoplatku se splatností 21 dní ode dne doručení Objednateli. Faktura musí být v souladu s právními předpisy a musí obsahovat číslo této smlouvy. Ve faktuře musí být uveden údaj o splatnosti. Jestliže faktura neobsahuje dohodnuté náležitosti nebo náležitosti podle platných právních předpisů, nebo budou-li tyto údaje uvedeny chybně, je Objednatel oprávněn fakturu ve lhůtě 15 dnů ode dne jejího obdržení bez zaplacení vrátit. Dopravce je povinen podle povahy nesprávnosti fakturu opravit nebo nově vyhotovit, a to vždy s novou lhůtou splatnosti, a odeslat ji Objednateli nejpozději do 10 dnů od data doručení vrácené faktury Dopravci. Nová lhůta splatnosti začne běžet zcela od počátku ode dne doručení řádně opravené nebo nově vyhotovené faktury Objednateli. Objednatel se nemůže dostat do prodlení s placením faktury, která nemá všechny náležitosti nebo je chybná nebo je vyhotovena Dopravcem v rozporu s touto smlouvou nebo právními předpisy.*“

8. Stávající znění článku 5 odst. 11. Smlouvy se pro období od 1. 7. 2022 v celém rozsahu nahrazuje následujícím zněním:

   „*Pokud je rozdíl mezi (i) kompenzací za příslušný kalendářní měsíc vypočítanou dle čl. 5 odst. 3. této smlouvy a zmenšenou dle čl. 5 odst. 4. této smlouvy a (ii) zálohovou platbou uhrazenou Objednatelem Dopravci ve vztahu k příslušnému kalendářnímu měsíci záporné číslo, jedná se o* ***přeplatek****. Dopravce je v takovém případě povinen předložit Objednateli spolu s Měsíčním vyúčtováním dle čl. 5 odst. 9. této smlouvy dobropis ve výši tohoto přeplatku se splatností 21 dní ode dne doručení Objednateli. Dobropis musí být v souladu s právními předpisy a musí obsahovat číslo této smlouvy. V dobropisu musí být uveden údaj o splatnosti. Pokud Objednatel dobropis předložený Dopravcem schválí nebo jej do 15 dnů ode dne jeho doručení nevrátí Dopravci k přepracování, zašle Dopravce Objednateli přeplatek ve lhůtě splatnosti uvedené v dobropisu. Vrátí-li Objednatel Dopravci dobropis ve lhůtě do 15 dnů ode dne jeho obdržení k přepracování (zejména z důvodů, že dobropis neobsahuje dohodnuté náležitosti nebo náležitosti podle platných právních předpisů, nebo budou-li tyto údaje uvedeny chybně či z důvodů jakýchkoliv nedostatků, nesprávností či chyb zjištěných Objednatelem v dobropisu), je Dopravce povinen podle povahy nesprávný dobropis opravit nebo nově vyhotovit a odeslat jej Objednateli nejpozději do 10 kalendářních dnů od data doručení vráceného dobropisu Dopravci. Novou lhůtu splatnosti v takovém případě určí Objednatel.*“

Článek 4
Další změny Smlouvy

1. Příloha č. 7 Smlouvy se pro období od 1. 7. 2022 nahrazuje přílohou A tohoto Dodatku.
2. Příloha č. 8 Smlouvy se pro období od 1. 7. 2022 nahrazuje přílohou B tohoto Dodatku.
3. Příloha č. 3 Smlouvy se pro období od 1. 7. 2022 nahrazuje přílohou D tohoto Dodatku.
4. V části přílohy č. 6 Smlouvy nadepsané jako Měsíční výkaz výkonů a tržeb se pro období od 1. 7. 2022 (a) nahrazují slova „*Neuplatnitelný dopravní výkon v měsíci (zahrne se do celkového vyúčtování kompenzace za rok dle přílohy 8)*“ slovy „*Neuplatnitelný dopravní výkon v měsíci (zahrne se do měsíčního vyúčtování kompenzace dle přílohy 8)*“ a (b) bez náhrady vypouští následující text:

„Dopočet měsíční zálohové platby $D_{ji} = (Q_{Sji} \cdot C_i) – (Z_{ji} + T_{ji})$

Q_{Sji} ….	**50578,00**	*je Objednaný dopravní výkon v příslušném (již ukončeném) kalendářním měsíci „j“ roku „i“*
C_i…….		*je Základní cena za 1 km platná v příslušném kalendářním roce*
$Q_{Sji} \cdot C_i$	**0,00**	*je částka odpovídající součinu (QSji . Ci) v příslušném kalendářním měsíci „j“ roku „i“*
T_{ji}…….	**0,00**	*je částka odpovídající Výnosům pro výpočet kompenzace dosaženým Dopravcem v příslušném kalendářním měsíci „j“ roku „i“*
$(Q_{Sji} \cdot C_i)-T_{ji}$	**0,00**	*je částka odpovídající výpočtu (QSji . Ci)-Tji v příslušném kalendářním měsíci „j“ roku „i“*
Z_{ji}…….	**0,00**	*je měsíční zálohová platba (Kč) vyplacená Objednatelem Dopravci v příslušném (již ukončeném) kalendářním měsíci „j“ roku „i“*
D_{ji}…….	**0,00**	*je dopočet měsíční zálohové platby“*

5. Stávající znění článku 10 odst. 4. Smlouvy se pro období od 1. 7. 2022 v celém rozsahu nahrazuje následujícím zněním:

   „*Poruší-li Dopravce svou povinnost uvést v Měsíčním vyúčtování pravdivé a úplné informace vypočtené v čl. 5 odst. 9. této smlouvy, zavazuje se zaplatit smluvní pokutu ve výši 10 000,- Kč za každý nepravdivý či neúplný údaj uvedený v Měsíčním vyúčtování a smluvní pokutu ve výši 5 000,- Kč za každý kalendářní den prodlení s plněním povinnosti předložit Měsíční vyúčtování ve stanovené lhůtě.*“

Článek 5
Celkové vyúčtování za období 1. 1. 2022 – 30. 6. 2022

1. Výpočet kompenzace od 1. 7. 2022 již nebude závislý na tom, zda je Objednaný dopravní výkon vyšší, roven, nebo nižší než Základní rozsah veřejných služeb. Proto dojde k 30. 6. 2022 k vyčíslení kompenzace za období od 1. 1. 2022 do 30. 6. 2022 dle pravidel stanovených ve Smlouvě, jako kdyby k 30. 6. 2022 došlo k ukončení Smlouvy. Dopravce je povinen ve vztahu k plnění Smlouvy v období od 1. 1. 2022 do 30. 6. 2022 předložit Objednateli celkové vyúčtování kompenzace dle vzoru uvedeného v příloze C tohoto Dodatku (dále jen „**Celkové vyúčtování**“) do 20. 7. 2022. Při výpočtu kompenzace pro účely Celkového vyúčtování je Dopravce povinen uplatnit ceny dopravního výkonu platné podle Smlouvy v období od 1. 1. 2022 do 30. 6. 2022. V Celkovém vyúčtování Dopravce pravdivě a úplně uvede:
   a. vyčíslení Objednaného dopravního výkonu v jednotlivých měsících a v celém období od 1. 1. 2022 do 30. 6. 2022,
   b. vyčíslení Neuplatnitelného dopravního výkonu v jednotlivých měsících a v celém období od 1. 1. 2022 do 30. 6. 2022,
   c. vyčíslení Výnosů pro výpočet kompenzace dle Smlouvy v jednotlivých měsících a v celém období od 1. 1. 2022 do 30. 6. 2022,
   d. výpočet kompenzace postupem dle Smlouvy ve znění platném a účinném do 30. 6. 2022,
   e. vyčíslení měsíčních zálohových plateb poskytnutých Objednatelem Dopravci v jednotlivých měsících a v celém období od 1. 1. 2022 do 30. 6. 2022,
   f. vyčíslení dopočtů měsíčních zálohových plateb poskytnutých Objednatelem Dopravci v jednotlivých měsících a v celém období od 1. 1. 2022 do 30. 6. 2022,
   g. vyčíslení veškerých částek, ve vztahu k nimž Objednateli vzniklo právo na uhrazení smluvní sankce nebo na náhradu škody ve smyslu čl. 5 odst. 4. Smlouvy,
   h. v návaznosti na uvedené shora pod písm. a) až g) vyčíslení odpovídajícího doplatku nebo přeplatku kompenzace.
2. Pokud je rozdíl mezi (i) kompenzací za období od 1. 1. 2022 do 30. 6. 2022 vypočítanou dle čl. 5 odst. 3. Smlouvy ve znění platném a účinném do 30. 6. 2022 a zmenšenou dle čl. 5 odst. 4. Smlouvy a (ii) součtem měsíčních zálohových plateb a dopočtů měsíčních zálohových plateb uhrazených Objednatelem Dopravci ve vztahu k období od 1. 1. 2022 do 30. 6. 2022 kladné číslo, jedná se o **nedoplatek**. Dopravce je v takovém případě povinen předložit Objednateli spolu s Celkovým vyúčtováním dle čl. 5 odst. 1 tohoto Dodatku Smlouvy fakturu k vyúčtování nároku

na kompenzaci ve výši tohoto nedoplatku se splatností 21 dní ode dne doručení Objednateli. Faktura musí být v souladu s právními předpisy a musí obsahovat číslo Smlouvy. Ve faktuře musí být uveden údaj o splatnosti. Jestliže faktura neobsahuje dohodnuté náležitosti nebo náležitosti podle platných právních předpisů, nebo budou-li tyto údaje uvedeny chybně, je Objednatel oprávněn fakturu ve lhůtě 15 dnů ode dne jejího obdržení bez zaplacení vrátit. Dopravce je povinen podle povahy nesprávnosti fakturu opravit nebo nově vyhotovit, a to vždy s novou lhůtou splatnosti, a odeslat ji Objednateli nejpozději do 10 dnů od data doručení vrácené faktury Dopravci. Nová lhůta splatnosti začne běžet zcela od počátku ode dne doručení řádně opravené nebo nově vyhotovené faktury Objednateli. Objednatel se nemůže dostat do prodlení s placením faktury, která nemá všechny náležitosti nebo je chybná nebo je vyhotovena Dopravcem v rozporu se Smlouvou nebo právními předpisy.

3. Pokud je rozdíl mezi (i) kompenzací za období od 1. 1. 2022 do 30. 6. 2022 vypočítanou dle čl. 5 odst. 3. Smlouvy ve znění platném a účinném do 30. 6. 2022 a zmenšenou dle čl. 5 odst. 4. Smlouvy a (ii) součtem měsíčních zálohových plateb a dopočtů měsíčních zálohových plateb uhrazených Objednatelem Dopravci ve vztahu k období od 1. 1. 2022 do 30. 6. 2022 záporné číslo, jedná se o **přeplatek**. Dopravce je v takovém případě povinen předložit Objednateli spolu s Celkovým vyúčtováním dle čl. 5 odst. 1. tohoto Dodatku dobropis ve výši tohoto přeplatku se splatností 21 dní ode dne doručení Objednateli. Dobropis musí být v souladu s právními předpisy a musí obsahovat číslo Smlouvy. V dobropisu musí být uveden údaj o splatnosti. Pokud Objednatel dobropis předložený Dopravcem schválí nebo jej do 15 dnů ode dne jeho doručení nevrátí Dopravci k přepracování, zašle Dopravce Objednateli přeplatek ve lhůtě splatnosti uvedené v dobropisu. Vrátí-li Objednatel Dopravci dobropis ve lhůtě do 15 dnů ode dne jeho obdržení k přepracování (zejména z důvodů, že dobropis neobsahuje dohodnuté náležitosti nebo náležitosti podle platných právních předpisů, nebo budou-li tyto údaje uvedeny chybně či z důvodů jakýchkoliv nedostatků, nesprávností či chyb zjištěných Objednatelem v dobropisu), je Dopravce povinen podle povahy nesprávný dobropis opravit nebo nově vyhotovit a odeslat jej Objednateli nejpozději do 10 kalendářních dnů od data doručení vráceného dobropisu Dopravci. Novou lhůtu splatnosti v takovém případě určí Objednatel.

4. Smluvní strany si tímto potvrzují, že pro účely výpočtu kompenzace za období od 1. 1. 2022 do 30. 6. 2022 podle čl. 5 odst. 1. tohoto Dodatku činí Základní rozsah veřejných služeb určený výpočtem dle čl. 4 odst. 1 Smlouvy 737 381 km.

5. Poruší-li Dopravce svou povinnost uvést v Celkovém vyúčtování pravdivé a úplné informace vypočtené v čl. 5 odst. 1. tohoto Dodatku, zavazuje se zaplatit smluvní pokutu ve výši 10 000,- Kč za každý nepravdivý či neúplný údaj uvedený v Celkovém vyúčtování a smluvní pokutu ve výši 5 000,- Kč za každý kalendářní den prodlení s plněním povinnosti předložit Celkové vyúčtování ve stanovené lhůtě.

6. Za porušení svých povinností dle čl. 5 odst. 2. nebo 3. tohoto Dodatku zaplatí Dopravce Objednateli smluvní pokutu ve výši 5 000,- Kč za každý kalendářní den, kdy porušení takové povinnosti trvá, případně za každý kalendářní den prodlení s plněním takové povinnosti.

Článek 6
Závěrečná ustanovení

1. Tento Dodatek nabývá platnosti dnem jeho uzavření a účinnosti dnem 1. 7. 2022 nebo dnem uveřejnění v registru smluv, v závislosti na tom, který okamžik nastane později.
2. Úhrada kompenzace za období od 1. 1. 2022 do 30. 6. 2022 se řídí Smlouvou ve znění platném a účinném do 30. 6. 2022 a čl. 5 tohoto Dodatku. Úhrada kompenzace za období od 1. 7. 2022 do skončení platnosti Smlouvy se řídí Smlouvou ve znění platném a účinném pro období od 1. 7. 2022, tj. zejména pravidly obsaženými v čl. 2 a 3 tohoto Dodatku.
3. Tento dodatek je vyhotoven v elektronické verzi a podepsán zaručenými elektronickými podpisy.
4. Tento Dodatek je uzavřen na základě usnesení Rady Ústeckého kraje ze dne 8. 6. 2022.
5. S údaji, které Objednatel obdrží od Dopravce v souvislosti s předmětem tohoto Dodatku, není Objednatel povinen nakládat jako s informacemi důvěrnými a zejména za účelem zajištění transparentnosti vynakládání veřejných prostředků je oprávněn je i bez souhlasu Dopravce zveřejnit na svých internetových stránkách či jiným vhodným způsobem. Dodatek bude v úplném znění uveřejněn prostřednictvím registru smluv postupem dle zákona č. 340/2015 Sb., o zvláštních podmínkách účinnosti některých smluv, uveřejňování těchto smluv a o registru smluv (zákon o registru smluv), ve znění pozdějších předpisů. Dopravce prohlašuje, že souhlasí s uveřejněním svých osobních údajů obsažených v tomto Dodatku, které by jinak podléhaly znečitelnění, v registru smluv, popř. disponuje souhlasem třetích osob uvedených na své straně s uveřejněním jejich osobních údajů v registru smluv, které by jinak podléhaly znečitelnění. Smluvní strany se dohodly na tom, že uveřejnění v registru smluv provede Objednatel, který zároveň zajistí, aby informace o uveřejnění tohoto Dodatku byla zaslána Dopravci do datové schránky ID bv7cyfz, popř. na e-mail: akv@autobusy-kv.cz.
6. Pojmům a termínům, které jsou uvedeny v tomto Dodatku, začínají velkými písmeny a nejsou v tomto Dodatku definovány, bude přikládán stejný význam, jaký je jim připisován ve Smlouvě.
7. Ostatní ustanovení Smlouvy, která nejsou tímto Dodatkem dotčena, zůstávají nadále v platnosti.
8. Nedílnou součástí tohoto Dodatku jsou tyto přílohy:

   Příloha A – Vzor tabulky pro úpravu cen;

   Příloha B – Vzor Měsíčního vyúčtování;

   Příloha C – Vzor Celkového vyúčtování pro období od 1. 1. 2022 do 30. 6. 2022;

   Příloha D – Služby související s provozováním dopravy.
9. Smluvní strany prohlašují, že tento Dodatek uzavírají podle své vážné a svobodné vůle a v absenci tísně či nápadně nevýhodných podmínek, na důkaz čehož níže připojují své podpisy.

(podpisy následují na další straně)

V Ústí nad Labem dne…….

V …….. dne…….

…….

Ústecký kraj
JUDr. Marek Hrabáč
člen Rady Ústeckého kraje na základě pověření dle usnesení Rady Ústeckého kraje č. 008/4R/2020 ze dne 16. 12. 2020

Objednatel

…….

Autobusy Karlovy Vary, a.s.
Ing. Zdeněk Suchan
výkonný ředitel společnosti

Dopravce

Vzor tabulky pro úpravu cen

POZN. Ukazatele použité v níže uvedených vzorcích mají stejný význam, jaký je jim připisován v čl. 4 odst. 5 smlouvy.

1. Výpočet Ceny na 1 km pro měsíc [bude doplněno] 2022 (dále jen „$\mathbf{C_i}$“) dle čl. 4 odst. 5 smlouvy

Ukazatelé pro výpočet Ceny na 1 km pro měsíc [bude doplněno] 2022	**Hodnota v Kč**
VC (Výchozí cena na 1 km)	51,81
Průměrná spotřebitelská cena motorové nafty vyhlášená Českým statistickým úřadem pro duben 2022 („$\mathbf{PH_{duben\ 2022}}$“)	45,38
Průměrná spotřebitelská cena motorové nafty vyhlášená Českým statistickým úřadem pro předmětný kalendářní měsíc „i“ („$\mathbf{PH_i}$“)	[bude doplněno]
Koeficient vyjadřující zvýšení či snížení průměrné ceny motorové nafty pro příslušný kalendářní měsíc vyhlášené Českým statistickým úřadem oproti průměrné spotřebitelské ceně motorové nafty pro duben 2022 vyhlášené Českým statistickým úřadem matematicky vyjádřený jako $\left(\frac{PH_i}{PH_{duben\ 2022}}\right) - 1$	[bude doplněno]
$C_i = VC + [13,61] * \left[\left(\frac{PH_i}{PH_{duben\ 2022}}\right) - 1\right]$	[bude doplněno]

2. Cena na 1 km platná v měsíci [bude doplněno] 2022

Upravená cena platná v příslušném kalendářním měsíci:	
Cena na 1 km pro měsíc [bude doplněno] 2022	[bude doplněno] Kč

Vzor Měsíčního vyúčtování kompenzace a zúčtování zálohové platby

Dopravce:
Společnost **Autobusy Karlovy Vary, a.s.**,
se sídlem: Sportovní 578/4, Drahovice, 360 01 Karlovy Vary,
IČ: 25332473,

(dále jen „**Dopravce**“),

tímto Ústeckému kraji, se sídlem Ústí nad Labem, Velká Hradební 3118, PSČ 40002, IČ: 708 92 156, v souladu s dodatkem č. 29 Smlouvy o veřejných službách v přepravě cestujících veřejnou linkovou dopravou k zajištění dopravní obslužnosti Ústeckého kraje v oblasti Kadaň-Žatec (dále jen „**smlouva**“) ze dne [bude doplněno] (dále jen „**Dodatek**“) předkládá Měsíční vyúčtování kompenzace a zúčtování zálohových plateb poskytnutých Objednatelem za měsíc [bude doplněno] 2022.

1. Výpočet Ceny na 1 km

Výpočet Ceny na 1 km pro měsíc [bude doplněno] 2022 odpovídající příloze A Dodatku je uveden v příloze tohoto Měsíčního vyúčtování.

2. Vyčíslení Objednaného dopravního výkonu

Měsíc	**Objednaný dopravní výkon (km)**
[bude doplněno]	

3. Vyčíslení Neuplatnitelného dopravního výkonu

Měsíc	**Neuplatnitelný dopravní výkon (km)**
[bude doplněno]	

4. Vyčíslení Výnosů pro výpočet kompenzace

Měsíc	**Výnosy pro výpočet kompenzace (Kč)**
[bude doplněno]	

5. Výpočet kompenzace

[Pozn. pro Dopravce: Dopravce uvede vzorec dle čl. 5 odst. 3 smlouvy ve znění Dodatku, následně do něj dosadí konkrétní hodnoty a vypočítá výslednou částku. Tato poznámka bude vymazána.]

6. Vyčíslení měsíční zálohové platby poskytnuté Objednatelem Dopravci

Měsíc	**Měsíční zálohová platba poskytnutá Objednatelem Dopravci (Kč)**
[bude doplněno]	

7. Vyčíslení veškerých částek, ve vztahu k nimž Objednateli vzniklo právo na uhrazení smluvní sankce nebo náhrady škody ve smyslu čl. 5 odst. 4 smlouvy a které nebyly ke dni vypracování Měsíčního vyúčtování kompenzace Dopravcem uhrazeny

Stručné zdůvodnění vzniku práva na uhrazení smluvní sankce nebo náhrady škody	**Odkaz na dotčené ustanovení smlouvy**	**Doba, v níž právo na uhrazení smluvní sankce nebo náhrady škody vzniklo**	**Výše (Kč)**
[bude doplněno]	[bude doplněno]	[bude doplněno]	[bude doplněno]

8. Vyčíslení odpovídajícího doplatku nebo přeplatku kompenzace

[Pozn. pro Dopravce: V návaznosti na body 1. až 7. výše Dopravce v souladu s čl. 5 smlouvy ve znění Dodatku uvede přehledný výpočet konečné výše doplatku nebo přeplatku kompenzace. Tato poznámka bude vymazána.]

Dopravce čestně prohlašuje, že veškeré skutečností, hodnoty, výpočty a jiné údaje uváděné výše jsou pravdivé a úplné.

V _____ dne _____

_____
[bude uvedena obchodní firma Dopravce a
podpis oprávněné osoby (osob)
s uvedením funkce]

Vzor celkového vyúčtování kompenzace a zúčtování zálohových plateb za období od 1. 1. 2022 do 30. 6. 2022

Dopravce:
Společnost **Autobusy Karlovy Vary, a.s.**,
se sídlem: Sportovní 578/4, Drahovice, 360 01 Karlovy Vary,
IČ: 25332473,

(dále jen „**Dopravce**“),

tímto Ústeckému kraji, se sídlem Ústí nad Labem, Velká Hradební 3118, PSČ 40002, IČ: 708 92 156, v souladu s dodatkem č. 29 Smlouvy o veřejných službách v přepravě cestujících veřejnou linkovou dopravou k zajištění dopravní obslužnosti Ústeckého kraje v oblasti Kadaň-Žatec (dále jen „**smlouva**“) ze dne [bude doplněno] (dále jen „**Dodatek**“) předkládá celkové vyúčtování kompenzace a zúčtování zálohových plateb poskytnutých Objednatelem za období od 1. 1. 2022 do 30. 6. 2022.

1. Vyčíslení Objednaného dopravního výkonu

Měsíc	**Objednaný dopravní výkon (km)**
leden	
únor	
březen	
duben	
květen	
červen	
Celkem	

2. Vyčíslení Neuplatnitelného dopravního výkonu

Měsíc	**Neuplatnitelný dopravní výkon (km)**
leden	
únor	
březen	
duben	
květen	
červen	
Celkem	

3. Vyčíslení Výnosů pro výpočet kompenzace

Měsíc	**Výnosy pro výpočet kompenzace (Kč)**
leden	
únor	
březen	
duben	
květen	
červen	
Celkem	

4. Výpočet kompenzace

[Pozn. pro Dopravce: Dopravce uvede příslušný vzorec dle čl. 5 odst. 3 písm. a). b), nebo c) smlouvy ve znění účinném do 30. 6. 2022, následně do něj dosadí konkrétní hodnoty a vypočítá výslednou částku. Tato poznámka bude vymazána.]

5. Vyčíslení měsíčních zálohových plateb poskytnutých Objednatelem Dopravci

Měsíc	**Měsíční zálohové platby poskytnuté Objednatelem Dopravci (Kč)**
leden	
únor	
březen	
duben	
květen	
červen	
Celkem	

6. Vyčíslení dopočtů měsíčních zálohových plateb poskytnutých Objednatelem Dopravci

Měsíc	**Dopočet měsíčních zálohových plateb poskytnutých Objednatelem Dopravci (Kč)**
leden	
únor	
březen	
duben	
květen	
červen	
Celkem	

7. Vyčíslení veškerých částek, ve vztahu k nimž Objednateli vzniklo právo na uhrazení smluvní sankce nebo náhrady škody ve smyslu čl. 5 odst. 4 smlouvy a které nebyly ke dni vypracování celkového vyúčtování kompenzace Dopravcem uhrazeny

Stručné zdůvodnění vzniku práva na uhrazení smluvní sankce nebo náhrady škody	**Odkaz na dotčené ustanovení smlouvy**	**Doba, v níž právo na uhrazení smluvní sankce nebo náhrady škody vzniklo**	**Výše (Kč)**
[bude doplněno]	[bude doplněno]	[bude doplněno]	[bude doplněno]

8. Vyčíslení odpovídajícího doplatku nebo přeplatku kompenzace

[Pozn. pro Dopravce: V návaznosti na body 1. až 7. výše Dopravce v souladu s čl. 5 smlouvy ve znění účinném do 30. 6. 2022 uvede přehledný výpočet konečné výše doplatku nebo přeplatku kompenzace. Tato poznámka bude vymazána.]

Dopravce čestně prohlašuje, že veškeré skutečností, hodnoty, výpočty a jiné údaje uváděné výše jsou pravdivé a úplné.

V _____ dne _____

_____
[bude uvedena obchodní firma Dopravce a
podpis oprávněné osoby (osob)
s uvedením funkce]

Služby související s provozováním dopravy

1. Evidence dopravních prostředků používaných k plnění smlouvy

Dopravce je povinen vést pro potřeby Objednatele evidenci všech základních vozidel používaných k plnění této smlouvy, a to v následující struktuře:

RZ	značka/ typ	délka [m]	počet míst k sezení	počet míst k stání	datum první registrace vozidla	nízkopodlažní [ANO/NE]	klimatizace [ANO/NE]

Evidenci dopravních prostředků je Dopravce povinen předkládat Objednateli vždy:

a) jako součást zprávy o plnění povinností Dopravce dle čl. 6 odst. 10 této smlouvy,
b) nejpozději 3 dny od data změny základního vozidla (zařazení do provozu/vyřazení z provozu/pořízení jiného vozidla).

2. Péče o interiér a vzhled vozidel

Dopravce se zavazuje zajistit, že interiér i exteriér všech dopravních prostředků používaných k plnění této smlouvy bude udržovaný. Dopravce se zejména, nikoliv však výlučně, zavazuje bez zbytečného odkladu provádět opravy závad jakéhokoliv vybavení dopravních prostředků (např. poškozená sedadla), obnovovat nátěry (barva, lak apod.) uvnitř i vně dopravních prostředků, odstraňovat jakékoliv znečištění dopravních prostředků. V souvislosti s odstraňováním znečištění dopravních prostředků je Dopravcem povinen provádět vždy dle konkrétních okolností, nejméně však jedenkrát týdně kompletní úklid dopravních prostředků (včetně odstranění prachu ve vozidle apod.).

3. Řidič

Dopravce zajistí, že všichni řidiči dopravních prostředků na spojích provozovaných při plnění této smlouvy budou při odbavování, během přepravy cestujících na těchto spojích a při další komunikaci s cestující veřejností opatřeni stejnokrojem dle následujících požadavků (jedná se výhradně o výstrojové součástky označené neodstranitelným logem společnosti, které jsou určené výhradně k nošení při plnění pracovních povinností):

- Kalhoty letní/zimní - dlouhé
- Košile krátký/dlouhý rukáv
- Vázanka

Stejnokroj bude nošen na všech spojích během plnění této smlouvy. Řidič nastupuje do práce ve služebním stejnokroji a po celou dobu přepravního výkonu dbá o svůj zevnějšek. Vzhledem k tomu, že se jedná o klimatizovaná vozidla, není třeba povolovat úlevy z využití stejnokroje.

Každý řidič musí ovládat plynně český jazyk (případně rozumět česky a ovládat plynně slovenský jazyk), musí se orientovat v příslušném jízdním řádu, tarifu a smluvní přepravní podmínkách a mít výbornou místní znalost trasy včetně zastávek.
Řidič je povinen na spoji zajistit vydání čipové karty ve variantě anonymní – přenosná dle přílohy 4, odst. II. této smlouvy.

4. Informační kancelář

Dopravce zajistí ke dni 1. 12. 2014 otevření a provoz informační kanceláře Dopravce ve vhodných prostorách pro prezenční navštěvování cestujícími/zákazníky (tj. ideálně v přízemních prostorách).
Dopravce je povinen zřídit nejméně jednu informační kancelář v centru města Kadaň. V této souvislosti je dopravce povinen vyvinout maximální úsilí k zajištění prostor informační kanceláře v prostorách autobusového nádraží nebo v pěší docházce do 100 m od zastávky Kadaň,,koupaliště.
Objednatel klade důraz na zajištění dobré dostupnosti a dobrého označení informační kanceláře pro cestující.

Dopravce zajistí, že informační kancelář:
- bude otevřena nejméně každý pracovní den od 7:30 hod do 16:00 hod s přestávkou max. 30 minut, a
- služby v ní bude poskytovat informační zaměstnanec k tomu určený, dispečer, nebo též vyškolený řidič Dopravce v rámci souběžného pracovního poměru nebo v přestávce řízení vozidla.

Informační služby musí zahrnovat bezplatné informování o spojení v rozsahu veřejné dopravy v České republice (autobusové, železniční, případně jiné) dle informací zveřejněných na http://jizdnirady.idnes.cz/ nebo na jiném Objednatelem určeném obecném informačně-dopravním webu. Vytištění vyhledaného spojení, nebo tisk linkových jízdních řádů cestujícím může Dopravce zpoplatnit max. částkou 3 Kč za jednu stranu A4.

Informační kancelář musí zajistit služby spojené s vydáváním čipových karet dle přílohy 4, odst. II. této smlouvy.

Informační kancelář dopravce bude vybavena platebním terminálem pro debetní a kreditní platební karty obvyklých společností (např. Visa, Mastercard, …) tak, aby umožňovala cestujícím zakoupit čipové karty a časové jízdní doklady (sedmidenní a delší období) prostřednictvím těchto platebních karet.

Informační kancelář může soustředit více služeb souvisejících s informovaností cestujících a prodejem produktů Dopravce.

5. Poskytování informací telefonicky a dálkovým přístupem

Dopravce je povinen zřídit za účelem poskytování přepravních informací telefonní informační linky s alespoň jedním číslem celostátní pevné sítě a alespoň jedním číslem mobilní sítě GSM. Dopravce je povinen zajistit, že telefonní informační linky budou v provozu každý den Doby plnění po celou dobu provozu Dopravce (tedy vždy od doby vyjetí prvního spoje do doby ukončení jízdy posledního spoje daného dne).

Funkci telefonní informační linky může po celou dobu, případně po dobu uzavření informační kanceláře dle čl. 4 této přílohy smlouvy, převzít zaměstnanec vykonávající službu dispečerského řízení; předpokladem je však v takovém případě stálé, neměnící se telefonní číslo této telefonní informační linky pro cestující.

Operátoři telefonních informačních linek musí mít buď přímo, nebo zprostředkovaně prostřednictvím dispečerského řízení Dopravce, spojení se všemi dopravními prostředky a řidiči dopravce aktuálně vykonávajícími přepravní služby, tak, aby bylo možné řešit aktuální mimořádné situace spojené s provozními komplikacemi.

Dopravce je povinen zřídit webové stránky pro informování cestujících o všech skutečnostech souvisejících s provozováním dopravy dle této smlouvy. Dopravce je povinen v autobusech informovat cestující o internetové adrese shora uvedené webové stránky.

Dopravce je povinen zřídit elektronickou adresu pro e-mailové informování cestujících, která bude fungovat s reakční dobou max. 18 hodin. Pro vyloučení pochybností se stanoví, že reakční doba platí pro dotazy ke spojení, tarifům a službám Dopravce, nikoli pro vyřizování stížností, reklamací a jiných dotazů.

Dopravce je povinen zajistit, že operátoři telefonních informačních linek i obsluha elektronické adresy budou schopni poskytovat detailní informace o přepravních službách dopravce, zejména informace o jízdních řádech, tarifech a přepravních podmínkách Dopravce. Ve vztahu k těmto informačním médiím dle čl. 5 této přílohy smlouvy se neuplatní povinnost Dopravce informovat cestující v rozsahu odpovídajícím celé ČR a spojení dle webu http://jizdnirady.idnes.cz/.

6. Operativní nasazování zálohových vozidel

Dopravce je povinen udržovat dostatečný počet zálohových vozidel pro případ výpadku vozidel základních. Pokud technický stav vozidla nedovoluje jeho další jízdu, je v případě, že do příjezdu dalšího spoje se stejnou trasou a stejnou nebo vzdálenější konečnou stanicí zbývá více než 20 minut, Dopravce povinen zajistit přepravu cestujících z místa předčasného ukončení jízdy vozidla dále v pravidelné trase předčasně ukončeného spoje.

7. Dispečerské řízení provozu

Dopravce zabezpečí dispečerské řízení provozu se spojením na všechny řidiče nasazené v provozu při plnění této smlouvy, které musí umožňovat:

- operativní nahrazování základních vozidel vozidly zálohovými,
- řešení mimořádných událostí a situací v dopravě,
- kontrolu a operativní řízení pomocí pojízdného dispečera.

8. Spoje na zavolání

Dopravce je povinen zajistit služby související s tzv. linkami a spoji „na zavolání.“ Dopravce je povinen tyto služby zajistit na těch spojích či linkách, které jsou v jízdních řádech tvořících přílohu č. 1 této smlouvy označeny patřičným symbolem a

poznámkou, že spoj je možné si objednat pouze na zavolání, a to pouze do té míry, do jaké to umožní platná legislativa. Příslušné spoje či linky, resp. jejich jednotlivé části, označené v jízdních řádech budou Dopravcem realizovány pouze v případě předchozí telefonické či elektronické objednávky ze strany cestujícího. Dopravce zajistí tuto možnost v průběhu občanského dne a v době, kdy jsou spoje na zavolání provozovány (pozdní večerní a brzké ranní hodiny) a to včetně víkendů. Na těchto spojích či linkách Dopravce pojede vždy takovou nejkratší trasou, která odpovídá aktuálním požadavkům cestujících.

Dopravce v této souvislosti uvede v přepravním řádu a v jízdních řádech příslušných spojů či linek telefonní čísla (alespoň jedné pevné linky a jednoho mobilního telefonu) a e-mail, na kterých budou cestující oprávněni předem objednat jízdu konkrétního spoje do konkrétní zastávky. V případě, že bude cestující nastupovat v zastávce na zavolání, bude cestující povinen trasu spoje do konkrétní zastávky objednat vždy nejpozději 30 minut před zahájením jízdy příslušného spoje. V případě, že bude cestující vystupovat v zastávce na zavolání, postačí vznést požadavek na výstup v zastávce na zavolání při nástupu do vozidla.

Služby související s tzv. linkami a spoji „na zavolání“ mohou být zajišťovány např. informační kanceláří dle čl. 4 této přílohy smlouvy.

9. Provoz autobusu s přívěsem pro jízdní kola

Dopravce je povinen provozovat na vybraných linkách spoje s rozšířenou přepravou jízdních kol, tzv. cyklobusy. Pro tuto službu je dopravce povinen pořídit alespoň 1 vlek a alespoň 1 záložní vlek pro přepravu jízdních kol s kapacitou minimálně 20 jízdních kol. Tento vlek bude provozován na vybraných spojích linek veřejné linkové dopravy, které určí Objednatel v jízdních řádech tvořících přílohu č. 1 této smlouvy označením příslušného symbolu jízdního kola. Pro případ, kdy nebude možné nasadit vlek, je dopravce povinen nasadit vlek záložní.

Vlek by měl být takové konstrukce, aby bylo možné odbavit cestující i s koly ze všech zastávek a do všech zastávek na lince a to bez většího zpoždění odjezdu ze zastávky. Vlek z důvodu potřeby rychlého upnutí a odepnutí jízdních kol nebude obsahovat součásti prodlužující nakládku a vykládku a včasný odjezd, jako např. krytí plachtou, kterou by bylo nutné dlouze uvazovat, ale jen krytí např. roletou, dveřmi, bez krytí/zastřešení apod.

K tomuto je potřeba mít dostatečné množství základních vozidel i zálohových vozidel vybavených tažným zařízením. Oproti požadavkům na autobusy se považuje za dostatečnou nejvyšší dovolená rychlost soupravy s vlekem 80 km/h.

Veškeré tržby z provozu cyklobusů provozovaných na linkách dle přílohy 1 budou zahrnuty do vyúčtování objednateli.

Ústecký kraj

Krajský úřad

Číslo *objednatele*: **13/SML2767**
Číslo *dopravce*: _____

DODATEK Č. 23

KE SMLOUVĚ O VEŘEJNÝCH SLUŽBÁCH V PŘEPRAVĚ CESTUJÍCÍCH VEŘEJNOU LINKOVOU DOPRAVOU K ZAJIŠTĚNÍ DOPRAVNÍ OBSLUŽNOSTI ÚSTECKÉHO KRAJE V OBLASTI MOSTECKÁ PÁNEV

(dále jen „**Dodatek**“) uzavřený níže zmíněného dne, měsíce a roku mezi smluvními stranami:

Objednatel:
Ústecký kraj,
Sídlo: Velká Hradební 3118/48, 400 02 Ústí nad Labem
Zastoupený: **JUDr. Markem Hrabáčem, členem Rady Ústeckého kraje**
IČ: 70892156
DIČ: CZ70892156
Bankovní spojení: Česká spořitelna, a.s., číslo účtu: 882733379/0800
(dále jen „**Objednatel**“)

a společnost

Dopravce:
Autobusy Karlovy Vary, a.s.
Sídlo: Sportovní 578/4, Drahovice, 360 01 Karlovy Vary
Zastoupený: **Ing. Zdeňkem Suchanem, výkonným ředitelem společnosti**
IČ: 25332473
DIČ: CZ25332473
Bankovní spojení: MONETA Money Bank, a.s., č.ú.: 218760862/0600
Zapsaný: Společnost je zapsaná v obchodním rejstříku vedeném Krajským soudem v Plzni, oddíl B, vložka 926
(dále jen „**Dopravce**“, společně s Objednatelem dále jen „**Smluvní strany**“)

PREAMBULE

Vzhledem k tomu, že:

A. Smluvní strany mezi sebou dne 23. 12. 2013 uzavřely Smlouvu o veřejných službách v přepravě cestujících veřejnou linkovou dopravou k zajištění dopravní obslužnosti Ústeckého kraje v oblasti Mostecká pánev (dále jen „**Smlouva**“), jejímž

účelem je řádné a plynulé zajištění dopravní obslužnosti části území Ústeckého kraje ve smyslu § 3 odst. 2 zákona č. 194/2010 Sb., o veřejných službách v přepravě cestujících a o změně dalších zákonů, ve znění pozdějších předpisů, a to původně v období od 1. 1. 2015 do prosince 2024;

B. V reakci na přijetí nařízení vlády ČR č. 336/2016 Sb. a č. 337/2016 Sb., v důsledku kterých došlo dle tvrzení Dopravce ke skokovému navýšení personálních nákladů Dopravce na plnění Smlouvy, které významným způsobem ovlivňovalo ekonomický výsledek hospodaření Dopravce ze Smlouvy, uzavřely Smluvní strany dne 28. 6. 2017 dodatek č. 8 ke Smlouvě (dále jen „**Dodatek č. 8**“), na základě kterého došlo mimo jiné ke změně (zkrácení) doby trvání Smlouvy, a to do 30. 6. 2019 s tím, že uvedený termín neplatí v případě, že Dopravce doručí Objednateli alespoň dva roky před ukončením Smlouvy písemné potvrzení, že je schopen plnit Smlouvu minimálně dalších 30 kalendářních měsíců. V takovém případě by platnost a účinnost Smlouvy skončila uplynutím 30 kalendářních měsíců od posledního dne kalendářního pololetí, v němž Dopravce doručil Objednateli písemné potvrzení, že je schopen plnit Smlouvu minimálně dalších 30 kalendářních měsíců;

C. Dopravce doručil Objednateli v souladu s Dodatkem č. 8 dne 25. 6. 2019 a dne 30. 11. 2019 písemné potvrzení, že je schopen plnit Smlouvu minimálně dalších 30 kalendářních měsíců. Poté již Objednateli nebylo doručeno žádné pozdější písemné potvrzení Dopravce, že je schopen plnit Smlouvu minimálně dalších 30 kalendářních měsíců. Proto má platnost a účinnost Smlouvy skončit k 30. 6. 2022;

D. Objednatel bez zbytečného odkladu poté, co (a) marně uplynula lhůta pro doručení písemného potvrzení, na základě něhož by došlo k dalšímu prodloužení Smlouvy, a (b) vyšlo najevo, že platnost Smlouvy skončí dne 30. 6. 2022, odeslal dne 1. 9. 2020 ke zveřejnění v Úředním věstníku Evropské unie předběžné informace ve smyslu čl. 7 odst. 2 Nařízení Evropského parlamentu a Rady (ES) č. 1370/2007 ze dne 23. října 2007 o veřejných službách v přepravě cestujících po železnici a silnici a o zrušení nařízení Rady (EHS) č. 1191/69 a č. 1107/70, v platném znění (dále jen „**Nařízení č. 1370/2007**“), týkající se smlouvy o veřejných službách k zajištění dopravní obslužnosti části území Ústeckého kraje v oblasti Mostecká pánev od 1. 7. 2022. Předmětné předběžné informace byly v Úředním věstníku Evropské unie zveřejněny 4. 9. 2020. Poté musel Objednatel v souladu s čl. 7 odst. 2 Nařízení 1370/2007 vyčkat 1 rok se zahájením zadávacího řízení za účelem uzavření smlouvy o veřejných službách k zajištění dopravní obslužnosti části území Ústeckého kraje v oblasti Mostecká pánev;

E. Objednatel zahájil dne 17. 9. 2021 zadávací řízení s názvem „Dlouhodobé zajištění dopravní obslužnosti Ústeckého kraje veřejnými službami v přepravě cestujících (Mostecká pánev)“, jehož předmětem bylo poskytování veřejných služeb v přepravě cestujících veřejnou linkovou dopravou za účelem zajištění dopravní obslužnosti Ústeckého kraje v oblasti Mostecká pánev. Výsledkem předmětného zadávacího řízení bylo uzavření smlouvy o veřejných službách v přepravě cestujících veřejnou linkovou dopravou k zajištění dopravní obslužnosti Ústeckého kraje v oblasti Mostecká pánev dne 21. 1. 2022 (dále jen „**Nová smlouva**“);

F. V důsledku propuknutí pandemie nemoci COVID-19 došlo obecně na trhu k prodloužení lhůt pro dodání nových autobusů. Zadávací podmínky veřejné zakázky na uzavření Nové smlouvy tedy musely být stanoveny tak, aby mezi uzavřením Nové smlouvy a začátkem jejího plnění bylo přibližně 12 měsíců. Plnění Nové smlouvy proto mělo být zahájeno k 1. 1. 2023. Uvedený termín zahájení doby

plnění Nové smlouvy se podařilo na základě jednání Objednatele s dopravcem, s nímž byla Nová smlouva uzavřena, zkrátit o 1 měsíc. Plnění Nové smlouvy tak bude zahájeno k 1. 12. 2022;

G. Z objektivních důvodů nebylo možné zahájit plnění Nové smlouvy dříve než k 1. 12. 2022. Objednatel proto potřebuje zajistit dopravní obslužnost veřejnou linkovou dopravou v oblasti Mostecká pánev na přechodnou dobu 5 měsíců v období od 1. 7. 2022 do 30. 11. 2022;

H. Dopravce je připraven pokračovat v plnění Smlouvy v období od 1. 7. 2022 do 30. 11. 2022 pouze za podmínky, že cena dopravního výkonu bude sjednána tak, aby zohledňovala zvýšené náklady Dopravce na plnění Smlouvy způsobné zejména nepředvídatelným, mimořádně významným a rychlým zvýšením ceny pohonných hmot, které významným způsobem ovlivňuje náklady potřebné pro zajištění dopravní obslužnosti veřejnou linkovou dopravou v oblasti Mostecká pánev;

I. Smluvní strany se dohodly na prodloužení trvání Smlouvy v období od 1. 7. 2022 do 30. 11. 2022 za níže uvedených podmínek;

uzavírají tímto Smluvní strany na základě ustanovení § 222 odst. 6 ZZVZ tento Dodatek.

Článek 1
Prodloužení trvání Smlouvy

1. Smluvní strany se dohodly, že k ukončení Smlouvy nedojde již ke dni 30. 6. 2022, ale až ke dni 30. 11. 2022. Dopravce se zavazuje, že bude plnit své povinnosti dle Smlouvy ve znění jejích pozdějších dodatků až do dne ukončení Smlouvy, tedy do 30. 11. 2022.

Článek 2
Cena dopravního výkonu a její valorizace

1. Stávající znění článku 4 odst. 3. Smlouvy se pro období od 1. 7. 2022 v celém rozsahu nahrazuje následujícím zněním:

   *„Vzhledem k vysoké volatilitě ceny motorové nafty bude cena dopravního výkonu pro účely kalkulace kompenzace určována podle pravidel této smlouvy samostatně pro každý jednotlivý kalendářní měsíc trvání této smlouvy, a to bezprostředně po zveřejnění průměrné ceny motorové nafty v předmětném kalendářním měsíci Českým statistickým úřadem. Smluvní strany se dohodly, že budou pro účely výpočtu ceny dopravního výkonu v jednotlivých měsících vycházet z ceny dopravního výkonu ve výši **51,81 Kč** (dále jen „**Výchozí cena na 1 km**“), která byla stanovena s ohledem na průměrnou cenu motorové nafty v měsíci dubnu 2022 a která bude valorizována postupem podle čl. 4 odst. 5 této smlouvy.“*

2. Stávající znění článku 4 odst. 4. Smlouvy se pro období od 1. 7. 2022 v celém rozsahu nahrazuje následujícím zněním:

   *„Při kalkulaci své kompenzace (resp. Měsíčního vyúčtování) je Dopravce povinen za všech okolností uplatňovat cenu dopravního výkonu na 1 km určenou dle čl. 4 odst. 5 této smlouvy, kterou se rozumí částka vyjádřená v penězích zahrnující veškeré skutečné ekonomicky odůvodněné náklady Dopravce a přiměřený zisk Dopravce připadající na 1 km Objednaného dopravního výkonu (dále jen „**Cena na***

***1 km**"). Cena na 1 km zahrnuje veškeré náklady Dopravce ve smyslu čl. 4 odst. 1 písm. c) Nařízení 1370/2007. Dopravce není oprávněn vůči Objednateli uplatňovat jakékoliv další náklady (např. náklady na zajištění dopravních prostředků, náklady vzniklé v důsledku nepředvídatelných okolností apod.); ustanovení čl. 4 odst. 5. a 7. a čl. 7 odst. 8. této smlouvy tím nejsou dotčena."*

3. Stávající znění článku 4 odst. 5. Smlouvy se pro období od 1. 7. 2022 v celém rozsahu nahrazuje následujícím zněním:

   „Výše Ceny na 1 km pro každý jednotlivý kalendářní měsíc plnění této smlouvy bude stanovena dle následujících pravidel.

   Cena na 1 km pro každý jednotlivý kalendářní měsíc plnění této smlouvy se oproti Výchozí ceně na 1 km upraví (zvýší či sníží) v závislosti na meziměsíčním zvýšení či snížení spotřebitelské ceny motorové nafty v předmětném kalendářním měsíci vyhlášené Českým statistickým úřadem, a to konkrétně o částku určenou jako součin (i) částky odpovídající 13,61 Kč a (ii) koeficientu vyjadřujícího zvýšení či snížení průměrné ceny motorové nafty pro příslušný kalendářní měsíc vyhlášené Českým statistickým úřadem oproti průměrné spotřebitelské ceně motorové nafty pro duben 2022 vyhlášené Českým statistickým úřadem. Cena na 1 km pro příslušný kalendářní měsíc se konkrétně v matematickém vyjádření určí jako:

$$C_i = VC + [13,61] * \left[\left(\frac{PH_i}{PH_{duben\ 2022}}\right) - 1\right]$$

   kde:

   ***C_i**.....je Cena na 1 km platná pro příslušný kalendářní měsíc „i".*

   ***VC**.....je Výchozí cena na 1 km ve smyslu čl. 4 odst. 3. této smlouvy.*

   ***[13,61]**.....je částka ve výši 13,61 Kč, která odpovídá nákladům Dopravce na spotřebu pohonných hmot při plnění této smlouvy v měsíci dubnu 2022.*

   ***$PH_i/PH_{duben\ 2022}$** je podíl (i) průměrné ceny motorové nafty příslušném kalendářním měsíci vyhlášené Českým statistickým úřadem (PH_i) a (ii) průměrné ceny motorové nafty v dubnu 2022 ($PH_{duben\ 2022}$) vyhlášené Českým statistickým úřadem.*

   Číslo Ci se zaokrouhlí na dvě desetinná místa dle běžných matematických pravidel zaokrouhlování."

4. Stávající znění článku 4 odst. 6., 7. a 8. Smlouvy se pro období od 1. 7. 2022 ruší bez náhrady.

Článek 3
Finanční vztahy mezi Smluvními stranami

1. Ve stávajícím znění článku 5 odst. 1. Smlouvy se pro období od 1. 7. 2022 ve druhé větě bez náhrady vypouští slovní spojení „*případný nárok Dopravce na úhradu části jím zaplaceného mýtného za užívání zpoplatněných pozemních komunikací ve výši a za podmínek stanovených v čl. 4 odst. 8. této smlouvy*".

2. Stávající znění článku 5 odst. 2. Smlouvy se pro období od 1. 7. 2022 v celém rozsahu nahrazuje následujícím zněním:

*„Pro účely výpočtu kompenzace dle čl. 5 odst. 3. této smlouvy se výnosy budou rovnat součtu veškerých skutečných výnosů vyplývajících z poskytování veřejných služeb Dopravcem dle této smlouvy v příslušném kalendářním měsíci bez DPH, zejména, nikoliv však výlučně, tržeb z jízdného či podílů na tržbách z předplatného i jednotlivého jízdného, které budou v souladu s čl. 7 této smlouvy clearingovým centrem přiděleny k výkonům Dopravce dle této smlouvy (dále jen „**Výnosy pro výpočet kompenzace**“).*“

3. Stávající znění článku 5 odst. 3. Smlouvy se pro období od 1. 7. 2022 v celém rozsahu nahrazuje následujícím zněním:

   „Dopravce je povinen výši kompenzace v příslušném kalendářním měsíci vypočíst následovně:

*kompenzace = [(Objednaný dopravní výkon - Neuplatnitelný dopravní výkon) * Cena na 1 km platná pro příslušný kalendářní měsíc] – Výnosy pro výpočet kompenzace*

   ***Neuplatnitelným dopravním výkonem** se pro účely výpočtu kompenzace podle tohoto článku rozumí takový dopravní výkon, který Dopravce (i) provedl v rozporu s platnou licencí a/nebo schváleným jízdním řádem, (ii) neprovedl v důsledku porušení svých povinností dle této smlouvy (např. vynechal spoj nebo část spoje), (iii) provedl tak, že byl spoj na výjezdu z výchozí zastávky zpožděn o více než 15 minut nebo na příjezdu do jakékoliv další zastávky spoje zpožděn o více než 20 minut; prokáže-li Dopravce, že zpoždění spoje (jeho části) bylo způsobeno okolnostmi vylučujícími odpovědnost ve smyslu čl. 14 této smlouvy, nebude takový výkon zahrnut do Neuplatnitelného dopravního výkonu, ale bude zahrnut do Objednaného dopravního výkonu, nebo (iv) provedl tak, že spoj vyjel z výchozí či jakékoliv další zastávky oproti jízdnímu řádu s časovým náskokem.*“

4. Stávající znění článku 5 odst. 5. Smlouvy se pro období od 1. 7. 2022 v celém rozsahu nahrazuje následujícím zněním:

   *„Objednatel bude Dopravci v každém příslušném kalendářním měsíci Doby plnění poskytovat **měsíční zálohovou platbu (Z_{ji})** vypočítanou jako podíl (a) součinu (i) Základního rozsahu veřejných služeb, (ii) Výchozí ceny na 1 km dle čl. 4 odst. 3. této smlouvy a (iii) čísla 0,5 a (b) čísla 12. Takto vypočtená měsíční zálohová platba se matematicky zaokrouhlí na celé tisíce.*

   Vzorec pro výpočet měsíční zálohové platby za příslušný kalendářní měsíc je tedy následující:

   $$Z_{ji} = \frac{(Q.VC\ ).0{,}5}{12}$$

   kde:

   Q…..je Základní rozsah veřejných služeb

   VC...je Výchozí cena na 1 km dle čl. 4 odst. 3 této smlouvy.“

5. Stávající znění článku 5 odst. 7. a 8. Smlouvy se pro období od 1. 7. 2022 ruší bez náhrady.

6. Stávající znění článku 5 odst. 9. Smlouvy se pro období od 1. 7. 2022 v celém rozsahu nahrazuje následujícím zněním:

   „*V průběhu trvání této smlouvy je Dopravce povinen ve vztahu ke každému kalendářnímu měsíci plnění této Smlouvy předložit Objednateli „měsíční výkaz výkonů a tržeb“ dle závazného vzoru uvedeného v příloze č. 8 této smlouvy (dále jen „**Měsíční vyúčtování**“) za příslušný kalendářní měsíc do 25. dne bezprostředně následujícího kalendářního měsíce. Po ukončení smlouvy je Dopravce povinen předložit Měsíční vyúčtování nejpozději do 25. dne kalendářního měsíce bezprostředně následujícího po měsíci, v němž došlo k ukončení smlouvy, a to ve vztahu k uplynulému období kalendářního měsíce. V Měsíčním vyúčtování Dopravce pravdivě a úplně uvede:*

   a) výpočet Ceny na 1 km pro příslušný kalendářní měsíc dle čl. 4 odst. 5. této smlouvy v podobě dle přílohy č. 7 této smlouvy,
   b) vyčíslení Objednaného dopravního výkonu v příslušném kalendářním měsíci,
   c) vyčíslení Neuplatnitelného dopravního výkonu v příslušném kalendářním měsíci,
   d) vyčíslení Výnosů pro výpočet kompenzace dle této smlouvy v příslušném kalendářním měsíci,
   e) výpočet kompenzace postupem dle této smlouvy,
   f) vyčíslení měsíční zálohové platby poskytnuté Objednatelem Dopravci v předmětném kalendářním měsíci,
   g) vyčíslení veškerých částek, ve vztahu k nimž Objednateli vzniklo právo na uhrazení smluvní sankce nebo na náhradu škody ve smyslu čl. 5 odst. 4 této smlouvy,
   h) v návaznosti na uvedené shora pod písm. a) až g) vyčíslení odpovídající částky kompenzace za příslušný kalendářní měsíc.“

7. Stávající znění článku 5 odst. 10. Smlouvy se pro období od 1. 7. 2022 v celém rozsahu nahrazuje následujícím zněním:

   „*Pokud je rozdíl mezi (i) kompenzací za příslušný kalendářní měsíc vypočítanou dle čl. 5 odst. 3. této smlouvy a zmenšenou dle čl. 5 odst. 4. této smlouvy a (ii) zálohovou platbou uhrazenou Objednatelem Dopravci ve vztahu k příslušnému kalendářnímu měsíci kladné číslo, jedná se o **nedoplatek**. Dopravce je v takovém případě povinen předložit Objednateli spolu s Měsíčním vyúčtováním dle čl. 5 odst. 9. této smlouvy fakturu k vyúčtování nároku na kompenzaci ve výši tohoto nedoplatku se splatností 21 dní ode dne doručení Objednateli. Faktura musí být v souladu s právními předpisy a musí obsahovat číslo této smlouvy. Ve faktuře musí být uveden údaj o splatnosti. Jestliže faktura neobsahuje dohodnuté náležitosti nebo náležitosti podle platných právních předpisů, nebo budou-li tyto údaje uvedeny chybně, je Objednatel oprávněn fakturu ve lhůtě 15 dnů ode dne jejího obdržení bez zaplacení vrátit. Dopravce je povinen podle povahy nesprávnosti fakturu opravit nebo nově vyhotovit, a to vždy s novou lhůtou splatnosti, a odeslat ji Objednateli nejpozději do 10 dnů od data doručení vrácené faktury Dopravci. Nová lhůta splatnosti začne běžet zcela od počátku ode dne doručení řádně opravené nebo nově vyhotovené faktury Objednateli. Objednatel se nemůže dostat do prodlení s placením faktury, která nemá všechny náležitosti nebo je chybná nebo je vyhotovena Dopravcem v rozporu s touto smlouvou nebo právními předpisy.*“

8. Stávající znění článku 5 odst. 11. Smlouvy se pro období od 1. 7. 2022 v celém rozsahu nahrazuje následujícím zněním:

   „*Pokud je rozdíl mezi (i) kompenzací za příslušný kalendářní měsíc vypočítanou dle čl. 5 odst. 3. této smlouvy a zmenšenou dle čl. 5 odst. 4. této smlouvy a (ii) zálohovou platbou uhrazenou Objednatelem Dopravci ve vztahu k příslušnému kalendářnímu měsíci záporné číslo, jedná se o* ***přeplatek****. Dopravce je v takovém případě povinen předložit Objednateli spolu s Měsíčním vyúčtováním dle čl. 5 odst. 9. této smlouvy dobropis ve výši tohoto přeplatku se splatností 21 dní ode dne doručení Objednateli. Dobropis musí být v souladu s právními předpisy a musí obsahovat číslo této smlouvy. V dobropisu musí být uveden údaj o splatnosti. Pokud Objednatel dobropis předložený Dopravcem schválí nebo jej do 15 dnů ode dne jeho doručení nevrátí Dopravci k přepracování, zašle Dopravce Objednateli přeplatek ve lhůtě splatnosti uvedené v dobropisu. Vrátí-li Objednatel Dopravci dobropis ve lhůtě do 15 dnů ode dne jeho obdržení k přepracování (zejména z důvodů, že dobropis neobsahuje dohodnuté náležitosti nebo náležitosti podle platných právních předpisů, nebo budou-li tyto údaje uvedeny chybně či z důvodů jakýchkoliv nedostatků, nesprávností či chyb zjištěných Objednatelem v dobropisu), je Dopravce povinen podle povahy nesprávný dobropis opravit nebo nově vyhotovit a odeslat jej Objednateli nejpozději do 10 kalendářních dnů od data doručení vráceného dobropisu Dopravci. Novou lhůtu splatnosti v takovém případě určí Objednatel.*“

Článek 4
Další změny Smlouvy

1. Příloha č. 7 Smlouvy se pro období od 1. 7. 2022 nahrazuje přílohou A tohoto Dodatku.
2. Příloha č. 8 Smlouvy se pro období od 1. 7. 2022 nahrazuje přílohou B tohoto Dodatku.
3. Příloha č. 3 Smlouvy se pro období od 1. 7. 2022 nahrazuje přílohou D tohoto Dodatku.
4. V části přílohy č. 6 Smlouvy nadepsané jako Měsíční výkaz výkonů a tržeb se pro období od 1. 7. 2022 (a) nahrazují slova „*Neuplatnitelný dopravní výkon v měsíci (zahrne se do celkového vyúčtování kompenzace za rok dle přílohy 8)*“ slovy „*Neuplatnitelný dopravní výkon v měsíci (zahrne se do měsíčního vyúčtování kompenzace dle přílohy 8)*“ a (b) bez náhrady vypouští následující text:

„Dopočet měsíční zálohové platby $D_{ji} = (Q_{Sji} \cdot C_i) - (Z_{ji} + T_{ji})$

Q_{Sji} ….	**50578,00**	*je Objednaný dopravní výkon v příslušném (již ukončeném) kalendářním měsíci „j“ roku „i“*
C_i…….		*je Základní cena za 1 km platná v příslušném kalendářním roce*
$Q_{Sji} \cdot C_i$	**0,00**	*je částka odpovídající součinu (QSji . Ci) v příslušném kalendářním měsíci „j“ roku „i“*
T_{ji}…….	**0,00**	*je částka odpovídající Výnosům pro výpočet kompenzace dosaženým Dopravcem v příslušném kalendářním měsíci „j“ roku „i“*
$(Q_{Sji} \cdot C_i)-T_{ji}$	**0,00**	*je částka odpovídající výpočtu (QSji . Ci)-Tji v příslušném kalendářním měsíci „j“ roku „i“*
Z_{ji}…….	**0,00**	*je měsíční zálohová platba (Kč) vyplacená Objednatelem Dopravci v příslušném (již ukončeném) kalendářním měsíci „j“ roku „i“*
D_{ji}…….	**0,00**	*je dopočet měsíční zálohové platby“*

5. Stávající znění článku 10 odst. 4. Smlouvy se pro období od 1. 7. 2022 v celém rozsahu nahrazuje následujícím zněním:

   „*Poruší-li Dopravce svou povinnost uvést v Měsíčním vyúčtování pravdivé a úplné informace vypočtené v čl. 5 odst. 9. této smlouvy, zavazuje se zaplatit smluvní pokutu ve výši 10 000,- Kč za každý nepravdivý či neúplný údaj uvedený v Měsíčním vyúčtování a smluvní pokutu ve výši 5 000,- Kč za každý kalendářní den prodlení s plněním povinnosti předložit Měsíční vyúčtování ve stanovené lhůtě.*“

Článek 5
Celkové vyúčtování za období 1. 1. 2022 – 30. 6. 2022

1. Výpočet kompenzace od 1. 7. 2022 již nebude závislý na tom, zda je Objednaný dopravní výkon vyšší, roven, nebo nižší než Základní rozsah veřejných služeb. Proto dojde k 30. 6. 2022 k vyčíslení kompenzace za období od 1. 1. 2022 do 30. 6. 2022 dle pravidel stanovených ve Smlouvě, jako kdyby k 30. 6. 2022 došlo k ukončení Smlouvy. Dopravce je povinen ve vztahu k plnění Smlouvy v období od 1. 1. 2022 do 30. 6. 2022 předložit Objednateli celkové vyúčtování kompenzace dle vzoru uvedeného v příloze C tohoto Dodatku (dále jen „**Celkové vyúčtování**“) do 25. 7. 2022. Při výpočtu kompenzace pro účely Celkového vyúčtování je Dopravce povinen uplatnit ceny dopravního výkonu platné podle Smlouvy v období od 1. 1. 2022 do 30. 6. 2022. V Celkovém vyúčtování Dopravce pravdivě a úplně uvede:
   a. vyčíslení Objednaného dopravního výkonu v jednotlivých měsících a v celém období od 1. 1. 2022 do 30. 6. 2022,
   b. vyčíslení Neuplatnitelného dopravního výkonu v jednotlivých měsících a v celém období od 1. 1. 2022 do 30. 6. 2022,
   c. vyčíslení Výnosů pro výpočet kompenzace dle Smlouvy v jednotlivých měsících a v celém období od 1. 1. 2022 do 30. 6. 2022,
   d. výpočet kompenzace postupem dle Smlouvy ve znění platném a účinném do 30. 6. 2022,
   e. vyčíslení měsíčních zálohových plateb poskytnutých Objednatelem Dopravci v jednotlivých měsících a v celém období od 1. 1. 2022 do 30. 6. 2022,
   f. vyčíslení dopočtů měsíčních zálohových plateb poskytnutých Objednatelem Dopravci v jednotlivých měsících a v celém období od 1. 1. 2022 do 30. 6. 2022,
   g. vyčíslení veškerých částek, ve vztahu k nimž Objednateli vzniklo právo na uhrazení smluvní sankce nebo na náhradu škody ve smyslu čl. 5 odst. 4. Smlouvy,
   h. v návaznosti na uvedené shora pod písm. a) až g) vyčíslení odpovídajícího doplatku nebo přeplatku kompenzace.
2. Pokud je rozdíl mezi (i) kompenzací za období od 1. 1. 2022 do 30. 6. 2022 vypočítanou dle čl. 5 odst. 3. Smlouvy ve znění platném a účinném do 30. 6. 2022 a zmenšenou dle čl. 5 odst. 4. Smlouvy a (ii) součtem měsíčních zálohových plateb a dopočtů měsíčních zálohových plateb uhrazených Objednatelem Dopravci ve vztahu k období od 1. 1. 2022 do 30. 6. 2022 kladné číslo, jedná se o **nedoplatek**. Dopravce je v takovém případě povinen předložit Objednateli spolu s Celkovým vyúčtováním dle čl. 5 odst. 1 tohoto Dodatku Smlouvy fakturu k vyúčtování nároku

na kompenzaci ve výši tohoto nedoplatku se splatností 21 dní ode dne doručení Objednateli. Faktura musí být v souladu s právními předpisy a musí obsahovat číslo Smlouvy. Ve faktuře musí být uveden údaj o splatnosti. Jestliže faktura neobsahuje dohodnuté náležitosti nebo náležitosti podle platných právních předpisů, nebo budou-li tyto údaje uvedeny chybně, je Objednatel oprávněn fakturu ve lhůtě 15 dnů ode dne jejího obdržení bez zaplacení vrátit. Dopravce je povinen podle povahy nesprávnosti fakturu opravit nebo nově vyhotovit, a to vždy s novou lhůtou splatnosti, a odeslat ji Objednateli nejpozději do 10 dnů od data doručení vrácené faktury Dopravci. Nová lhůta splatnosti začne běžet zcela od počátku ode dne doručení řádně opravené nebo nově vyhotovené faktury Objednateli. Objednatel se nemůže dostat do prodlení s placením faktury, která nemá všechny náležitosti nebo je chybná nebo je vyhotovena Dopravcem v rozporu se Smlouvou nebo právními předpisy.

3. Pokud je rozdíl mezi (i) kompenzací za období od 1. 1. 2022 do 30. 6. 2022 vypočítanou dle čl. 5 odst. 3. Smlouvy ve znění platném a účinném do 30. 6. 2022 a zmenšenou dle čl. 5 odst. 4. Smlouvy a (ii) součtem měsíčních zálohových plateb a dopočtů měsíčních zálohových plateb uhrazených Objednatelem Dopravci ve vztahu k období od 1. 1. 2022 do 30. 6. 2022 záporné číslo, jedná se o **přeplatek**. Dopravce je v takovém případě povinen předložit Objednateli spolu s Celkovým vyúčtováním dle čl. 5 odst. 1. tohoto Dodatku dobropis ve výši tohoto přeplatku se splatností 21 dní ode dne doručení Objednateli. Dobropis musí být v souladu s právními předpisy a musí obsahovat číslo Smlouvy. V dobropisu musí být uveden údaj o splatnosti. Pokud Objednatel dobropis předložený Dopravcem schválí nebo jej do 15 dnů ode dne jeho doručení nevrátí Dopravci k přepracování, zašle Dopravce Objednateli přeplatek ve lhůtě splatnosti uvedené v dobropisu. Vrátí-li Objednatel Dopravci dobropis ve lhůtě do 15 dnů ode dne jeho obdržení k přepracování (zejména z důvodů, že dobropis neobsahuje dohodnuté náležitosti nebo náležitosti podle platných právních předpisů, nebo budou-li tyto údaje uvedeny chybně či z důvodů jakýchkoliv nedostatků, nesprávností či chyb zjištěných Objednatelem v dobropisu), je Dopravce povinen podle povahy nesprávný dobropis opravit nebo nově vyhotovit a odeslat jej Objednateli nejpozději do 10 kalendářních dnů od data doručení vráceného dobropisu Dopravci. Novou lhůtu splatnosti v takovém případě určí Objednatel.

4. Smluvní strany si tímto potvrzují, že pro účely výpočtu kompenzace za období od 1. 1. 2022 do 30. 6. 2022 podle čl. 5 odst. 1. tohoto Dodatku činí Základní rozsah veřejných služeb určený výpočtem dle čl. 4 odst. 1 Smlouvy 440 652 km.

5. Poruší-li Dopravce svou povinnost uvést v Celkovém vyúčtování pravdivé a úplné informace vypočtené v čl. 5 odst. 1. tohoto Dodatku, zavazuje se zaplatit smluvní pokutu ve výši 10 000,- Kč za každý nepravdivý či neúplný údaj uvedený v Celkovém vyúčtování a smluvní pokutu ve výši 5 000,- Kč za každý kalendářní den prodlení s plněním povinnosti předložit Celkové vyúčtování ve stanovené lhůtě.

6. Za porušení svých povinností dle čl. 5 odst. 2. nebo 3. tohoto Dodatku zaplatí Dopravce Objednateli smluvní pokutu ve výši 5 000,- Kč za každý kalendářní den, kdy porušení takové povinnosti trvá, případně za každý kalendářní den prodlení s plněním takové povinnosti.

Článek 6
Závěrečná ustanovení

1. Tento Dodatek nabývá platnosti dnem jeho uzavření a účinnosti dnem 1. 7. 2022 nebo dnem uveřejnění v registru smluv, v závislosti na tom, který okamžik nastane později.
2. Úhrada kompenzace za období od 1. 1. 2022 do 30. 6. 2022 se řídí Smlouvou ve znění platném a účinném do 30. 6. 2022 a čl. 5 tohoto Dodatku. Úhrada kompenzace za období od 1. 7. 2022 do skončení platnosti Smlouvy se řídí Smlouvou ve znění platném a účinném pro období od 1. 7. 2022, tj. zejména pravidly obsaženými v čl. 2 a 3 tohoto Dodatku.
3. Tento dodatek je vyhotoven v elektronické verzi a podepsán zaručenými elektronickými podpisy.
4. Tento Dodatek je uzavřen na základě usnesení Rady Ústeckého kraje ze dne 8. 6. 2022.
5. S údaji, které Objednatel obdrží od Dopravce v souvislosti s předmětem tohoto Dodatku, není Objednatel povinen nakládat jako s informacemi důvěrnými a zejména za účelem zajištění transparentnosti vynakládání veřejných prostředků je oprávněn je i bez souhlasu Dopravce zveřejnit na svých internetových stránkách či jiným vhodným způsobem. Dodatek bude v úplném znění uveřejněn prostřednictvím registru smluv postupem dle zákona č. 340/2015 Sb., o zvláštních podmínkách účinnosti některých smluv, uveřejňování těchto smluv a o registru smluv (zákon o registru smluv), ve znění pozdějších předpisů. Dopravce prohlašuje, že souhlasí s uveřejněním svých osobních údajů obsažených v tomto Dodatku, které by jinak podléhaly znečitelnění, v registru smluv, popř. disponuje souhlasem třetích osob uvedených na své straně s uveřejněním jejich osobních údajů v registru smluv, které by jinak podléhaly znečitelnění. Smluvní strany se dohodly na tom, že uveřejnění v registru smluv provede Objednatel, který zároveň zajistí, aby informace o uveřejnění tohoto Dodatku byla zaslána Dopravci do datové schránky ID bv7cyfz, popř. na e-mail: akv@autobusy-kv.cz.
6. Pojmům a termínům, které jsou uvedeny v tomto Dodatku, začínají velkými písmeny a nejsou v tomto Dodatku definovány, bude přikládán stejný význam, jaký je jim připisován ve Smlouvě.
7. Ostatní ustanovení Smlouvy, která nejsou tímto Dodatkem dotčena, zůstávají nadále v platnosti.
8. Nedílnou součástí tohoto Dodatku jsou tyto přílohy:

   Příloha A – Vzor tabulky pro úpravu cen;

   Příloha B – Vzor Měsíčního vyúčtování;

   Příloha C – Vzor Celkového vyúčtování pro období od 1. 1. 2022 do 30. 6. 2022;

   Příloha D – Služby související s provozováním dopravy.
9. Smluvní strany prohlašují, že tento Dodatek uzavírají podle své vážné a svobodné vůle a v absenci tísně či nápadně nevýhodných podmínek, na důkaz čehož níže připojují své podpisy.

(podpisy následují na další straně)

V Ústí nad Labem dne…….

……

Ústecký kraj
JUDr. Marek Hrabáč
člen Rady Ústeckého kraje na základě pověření dle usnesení Rady Ústeckého kraje č. 008/4R/2020 ze dne 16. 12. 2020

Objednatel

V …….. dne…….

……

Autobusy Karlovy Vary, a.s.
Ing. Zdeněk Suchan
výkonný ředitel společnosti

Dopravce

Vzor tabulky pro úpravu cen

POZN. Ukazatele použité v níže uvedených vzorcích mají stejný význam, jaký je jim připisován v čl. 4 odst. 5 smlouvy.

1. Výpočet Ceny na 1 km pro měsíc [bude doplněno] 2022 (dále jen „$\mathbf{C_i}$“) dle čl. 4 odst. 5 smlouvy

Ukazatelé pro výpočet Ceny na 1 km pro měsíc [bude doplněno] 2022	**Hodnota v Kč**
VC (Výchozí cena na 1 km)	51,81
Průměrná spotřebitelská cena motorové nafty vyhlášená Českým statistickým úřadem pro duben 2022 („$\mathbf{PH_{duben\ 2022}}$“)	45,38
Průměrná spotřebitelská cena motorové nafty vyhlášená Českým statistickým úřadem pro předmětný kalendářní měsíc „i“ („$\mathbf{PH_i}$“)	[bude doplněno]
Koeficient vyjadřující zvýšení či snížení průměrné ceny motorové nafty pro příslušný kalendářní měsíc vyhlášené Českým statistickým úřadem oproti průměrné spotřebitelské ceně motorové nafty pro duben 2022 vyhlášené Českým statistickým úřadem matematicky vyjádřený jako $\left(\frac{PH_i}{PH_{duben\ 2022}}\right) - 1$	[bude doplněno]
$C_i = VC + [13,61] * \left[\left(\frac{PH_i}{PH_{duben\ 2022}}\right) - 1\right]$	[bude doplněno]

2. Cena na 1 km platná v měsíci [bude doplněno] 2022

Upravená cena platná v příslušném kalendářním měsíci:	
Cena na 1 km pro měsíc [bude doplněno] 2022	[bude doplněno] Kč

Vzor Měsíčního vyúčtování kompenzace a zúčtování zálohové platby

Dopravce:
Společnost **Autobusy Karlovy Vary, a.s.**,
se sídlem: Sportovní 578/4, Drahovice, 360 01 Karlovy Vary,
IČ: 25332473,

(dále jen „**Dopravce**“),

tímto Ústeckému kraji, se sídlem Ústí nad Labem, Velká Hradební 3118, PSČ 40002, IČ: 708 92 156, v souladu s dodatkem č. 23 Smlouvy o veřejných službách v přepravě cestujících veřejnou linkovou dopravou k zajištění dopravní obslužnosti Ústeckého kraje v oblasti Mostecká pánev (dále jen „**smlouva**“) ze dne [bude doplněno] (dále jen „**Dodatek**“) předkládá Měsíční vyúčtování kompenzace a zúčtování zálohových plateb poskytnutých Objednatelem za měsíc [bude doplněno] 2022.

1. Výpočet Ceny na 1 km

Výpočet Ceny na 1 km pro měsíc [bude doplněno] 2022 odpovídající příloze A Dodatku je uveden v příloze tohoto Měsíčního vyúčtování.

2. Vyčíslení Objednaného dopravního výkonu

Měsíc	**Objednaný dopravní výkon (km)**
[bude doplněno]	

3. Vyčíslení Neuplatnitelného dopravního výkonu

Měsíc	**Neuplatnitelný dopravní výkon (km)**
[bude doplněno]	

4. Vyčíslení Výnosů pro výpočet kompenzace

Měsíc	**Výnosy pro výpočet kompenzace (Kč)**
[bude doplněno]	

5. Výpočet kompenzace

[Pozn. pro Dopravce: Dopravce uvede vzorec dle čl. 5 odst. 3 smlouvy ve znění Dodatku, následně do něj dosadí konkrétní hodnoty a vypočítá výslednou částku. Tato poznámka bude vymazána.]

6. Vyčíslení měsíční zálohové platby poskytnuté Objednatelem Dopravci

Měsíc	**Měsíční zálohová platba poskytnutá Objednatelem Dopravci (Kč)**
[bude doplněno]	

7. Vyčíslení veškerých částek, ve vztahu k nimž Objednateli vzniklo právo na uhrazení smluvní sankce nebo náhrady škody ve smyslu čl. 5 odst. 4 smlouvy a které nebyly ke dni vypracování Měsíčního vyúčtování kompenzace Dopravcem uhrazeny

Stručné zdůvodnění vzniku práva na uhrazení smluvní sankce nebo náhrady škody	**Odkaz na dotčené ustanovení smlouvy**	**Doba, v níž právo na uhrazení smluvní sankce nebo náhrady škody vzniklo**	**Výše (Kč)**
[bude doplněno]	[bude doplněno]	[bude doplněno]	[bude doplněno]

8. Vyčíslení odpovídajícího doplatku nebo přeplatku kompenzace

[Pozn. pro Dopravce: V návaznosti na body 1. až 7. výše Dopravce v souladu s čl. 5 smlouvy ve znění Dodatku uvede přehledný výpočet konečné výše doplatku nebo přeplatku kompenzace. Tato poznámka bude vymazána.]

Dopravce čestně prohlašuje, že veškeré skutečností, hodnoty, výpočty a jiné údaje uváděné výše jsou pravdivé a úplné.

V _____ dne _____

_____
[bude uvedena obchodní firma Dopravce a
podpis oprávněné osoby (osob)
s uvedením funkce]

Vzor celkového vyúčtování kompenzace a zúčtování zálohových plateb za období od 1. 1. 2022 do 30. 6. 2022

Dopravce:
Společnost **Autobusy Karlovy Vary, a.s.**,
se sídlem: Sportovní 578/4, Drahovice, 360 01 Karlovy Vary,
IČ: 25332473,

(dále jen „**Dopravce**“),

tímto Ústeckému kraji, se sídlem Ústí nad Labem, Velká Hradební 3118, PSČ 40002, IČ: 708 92 156, v souladu s dodatkem č. 23 Smlouvy o veřejných službách v přepravě cestujících veřejnou linkovou dopravou k zajištění dopravní obslužnosti Ústeckého kraje v oblasti Mostecká pánev (dále jen „**smlouva**“) ze dne [bude doplněno] (dále jen „**Dodatek**“) předkládá celkové vyúčtování kompenzace a zúčtování zálohových plateb poskytnutých Objednatelem za období od 1. 1. 2022 do 30. 6. 2022.

1. Vyčíslení Objednaného dopravního výkonu

Měsíc	**Objednaný dopravní výkon (km)**
leden	
únor	
březen	
duben	
květen	
červen	
Celkem	

2. Vyčíslení Neuplatnitelného dopravního výkonu

Měsíc	**Neuplatnitelný dopravní výkon (km)**
leden	
únor	
březen	
duben	
květen	
červen	
Celkem	

3. Vyčíslení Výnosů pro výpočet kompenzace

Měsíc	**Výnosy pro výpočet kompenzace (Kč)**
leden	
únor	
březen	
duben	
květen	
červen	
Celkem	

4. Výpočet kompenzace

[Pozn. pro Dopravce: Dopravce uvede příslušný vzorec dle čl. 5 odst. 3 písm. a). b), nebo c) smlouvy ve znění účinném do 30. 6. 2022, následně do něj dosadí konkrétní hodnoty a vypočítá výslednou částku. Tato poznámka bude vymazána.]

5. Vyčíslení měsíčních zálohových plateb poskytnutých Objednatelem Dopravci

Měsíc	**Měsíční zálohové platby poskytnuté Objednatelem Dopravci (Kč)**
leden	
únor	
březen	
duben	
květen	
červen	
Celkem	

6. Vyčíslení dopočtů měsíčních zálohových plateb poskytnutých Objednatelem Dopravci

Měsíc	**Dopočet měsíčních zálohových plateb poskytnutých Objednatelem Dopravci (Kč)**
leden	
únor	
březen	
duben	
květen	
červen	
Celkem	

7. Vyčíslení veškerých částek, ve vztahu k nimž Objednateli vzniklo právo na uhrazení smluvní sankce nebo náhrady škody ve smyslu čl. 5 odst. 4 smlouvy a které nebyly ke dni vypracování celkového vyúčtování kompenzace Dopravcem uhrazeny

Stručné zdůvodnění vzniku práva na uhrazení smluvní sankce nebo náhrady škody	**Odkaz na dotčené ustanovení smlouvy**	**Doba, v níž právo na uhrazení smluvní sankce nebo náhrady škody vzniklo**	**Výše (Kč)**
[bude doplněno]	[bude doplněno]	[bude doplněno]	[bude doplněno]

8. Vyčíslení odpovídajícího doplatku nebo přeplatku kompenzace

[Pozn. pro Dopravce: V návaznosti na body 1. až 7. výše Dopravce v souladu s čl. 5 smlouvy ve znění účinném do 30. 6. 2022 uvede přehledný výpočet konečné výše doplatku nebo přeplatku kompenzace. Tato poznámka bude vymazána.]

Dopravce čestně prohlašuje, že veškeré skutečností, hodnoty, výpočty a jiné údaje uváděné výše jsou pravdivé a úplné.

V _____ dne _____

_____
[bude uvedena obchodní firma Dopravce a
podpis oprávněné osoby (osob)
s uvedením funkce]

Služby související s provozováním dopravy

1. Evidence dopravních prostředků používaných k plnění smlouvy

Dopravce je povinen vést pro potřeby Objednatele evidenci všech základních vozidel používaných k plnění této smlouvy, a to v následující struktuře:

RZ	značka/ typ	délka [m]	počet míst k sezení	počet míst k stání	datum první registrace vozidla	nízkopodlažní [ANO/NE]	klimatizace [ANO/NE]

Evidenci dopravních prostředků je Dopravce povinen předkládat Objednateli vždy:

a) jako součást zprávy o plnění povinností Dopravce dle čl. 6 odst. 10 této smlouvy,
b) nejpozději 3 dny od data změny základního vozidla (zařazení do provozu/vyřazení z provozu/pořízení jiného vozidla).

2. Péče o interiér a vzhled vozidel

Dopravce se zavazuje zajistit, že interiér i exteriér všech dopravních prostředků používaných k plnění této smlouvy bude udržovaný. Dopravce se zejména, nikoliv však výlučně, zavazuje bez zbytečného odkladu provádět opravy závad jakéhokoliv vybavení dopravních prostředků (např. poškozená sedadla), obnovovat nátěry (barva, lak apod.) uvnitř i vně dopravních prostředků, odstraňovat jakékoliv znečištění dopravních prostředků. V souvislosti s odstraňováním znečištění dopravních prostředků je Dopravcem povinen provádět vždy dle konkrétních okolností, nejméně však jedenkrát týdně kompletní úklid dopravních prostředků (včetně odstranění prachu ve vozidle apod.).

3. Řidič

Dopravce zajistí, že všichni řidiči dopravních prostředků na spojích provozovaných při plnění této smlouvy budou při odbavování, během přepravy cestujících na těchto spojích a při další komunikaci s cestující veřejností opatřeni stejnokrojem dle následujících požadavků (jedná se výhradně o výstrojové součástky označené neodstranitelným logem společnosti, které jsou určené výhradně k nošení při plnění pracovních povinností):

- Kalhoty letní/zimní - dlouhé
- Košile krátký/dlouhý rukáv
- Vázanka

Stejnokroj bude nošen na všech spojích během plnění této smlouvy. Řidič nastupuje do práce ve služebním stejnokroji a po celou dobu přepravního výkonu dbá o svůj zevnějšek. Vzhledem k tomu, že se jedná o klimatizovaná vozidla, není třeba povolovat úlevy z využití stejnokroje.

Každý řidič musí ovládat plynně český jazyk (případně rozumět česky a ovládat plynně slovenský jazyk), musí se orientovat v příslušném jízdním řádu, tarifu a smluvní přepravní podmínkách a mít výbornou místní znalost trasy včetně zastávek.
Řidič je povinen na spoji zajistit vydání čipové karty ve variantě anonymní – přenosná dle přílohy 4, odst. II. této smlouvy.

4. Informační kancelář

Dopravce zajistí ke dni 1. 12. 2014 otevření a provoz informační kanceláře Dopravce ve vhodných prostorách pro prezenční navštěvování cestujícími/zákazníky (tj. ideálně v přízemních prostorách).
Dopravce je povinen zřídit nejméně jednu informační kancelář v Mostě a je v této souvislosti povinen vyvinout maximální úsilí k zajištění prostor informační kanceláře v pěší docházce do 50 m od železniční stanice Most.
Objednatel klade důraz na zajištění dobré dostupnosti a dobrého označení informační kanceláře pro cestující.

Dopravce zajistí, že informační kancelář:
- bude otevřena nejméně každý pracovní den od 7:30 hod do 16:00 hod s přestávkou max. 30 minut, a
- služby v ní bude poskytovat informační zaměstnanec k tomu určený, dispečer, nebo též vyškolený řidič Dopravce v rámci souběžného pracovního poměru nebo v přestávce řízení vozidla.

Informační služby musí zahrnovat bezplatné informování o spojení v rozsahu veřejné dopravy v České republice (autobusové, železniční, případně jiné) dle informací zveřejněných na http://jizdnirady.idnes.cz/ nebo na jiném Objednatelem určeném obecném informačně-dopravním webu. Vytištění vyhledaného spojení, nebo tisk linkových jízdních řádů cestujícím může Dopravce zpoplatnit max. částkou 3 Kč za jednu stranu A4.

Informační kancelář musí zajistit služby spojené s vydáváním čipových karet dle přílohy 4, odst. II. této smlouvy.

Informační kancelář dopravce bude vybavena platebním terminálem pro debetní a kreditní platební karty obvyklých společností (např. Visa, Mastercard, …) tak, aby umožňovala cestujícím zakoupit čipové karty a časové jízdní doklady (sedmidenní a delší období) prostřednictvím těchto platebních karet.

Informační kancelář může soustředit více služeb souvisejících s informovaností cestujících a prodejem produktů Dopravce.

5. Poskytování informací telefonicky a dálkovým přístupem

Dopravce je povinen zřídit za účelem poskytování přepravních informací telefonní informační linky s alespoň jedním číslem celostátní pevné sítě a alespoň jedním číslem mobilní sítě GSM. Dopravce je povinen zajistit, že telefonní informační linky budou v provozu každý den Doby plnění po celou dobu provozu Dopravce (tedy vždy od doby vyjetí prvního spoje do doby ukončení jízdy posledního spoje daného dne). Funkci telefonní informační linky může po celou dobu, případně po dobu uzavření

informační kanceláře dle čl. 4 této přílohy smlouvy, převzít zaměstnanec vykonávající službu dispečerského řízení; předpokladem je však v takovém případě stálé, neměnící se telefonní číslo této telefonní informační linky pro cestující.

Operátoři telefonních informačních linek musí mít buď přímo, nebo zprostředkovaně prostřednictvím dispečerského řízení Dopravce, spojení se všemi dopravními prostředky a řidiči dopravce aktuálně vykonávajícími přepravní služby, tak, aby bylo možné řešit aktuální mimořádné situace spojené s provozními komplikacemi.

Dopravce je povinen zřídit webové stránky pro informování cestujících o všech skutečnostech souvisejících s provozováním dopravy dle této smlouvy. Dopravce je povinen v autobusech informovat cestující o internetové adrese shora uvedené webové stránky.

Dopravce je povinen zřídit elektronickou adresu pro e-mailové informování cestujících, která bude fungovat s reakční dobou max. 18 hodin. Pro vyloučení pochybností se stanoví, že reakční doba platí pro dotazy ke spojení, tarifům a službám Dopravce, nikoli pro vyřizování stížností, reklamací a jiných dotazů.

Dopravce je povinen zajistit, že operátoři telefonních informačních linek i obsluha elektronické adresy budou schopni poskytovat detailní informace o přepravních službách dopravce, zejména informace o jízdních řádech, tarifech a přepravních podmínkách Dopravce. Ve vztahu k těmto informačním médiím dle čl. 5 této přílohy smlouvy se neuplatní povinnost Dopravce informovat cestující v rozsahu odpovídajícím celé ČR a spojení dle webu http://jizdnirady.idnes.cz/.

6. Operativní nasazování zálohových vozidel

Dopravce je povinen udržovat dostatečný počet zálohových vozidel pro případ výpadku vozidel základních. Pokud technický stav vozidla nedovoluje jeho další jízdu, je v případě, že do příjezdu dalšího spoje se stejnou trasou a stejnou nebo vzdálenější konečnou stanicí zbývá více než 20 minut, Dopravce povinen zajistit přepravu cestujících z místa předčasného ukončení jízdy vozidla dále v pravidelné trase předčasně ukončeného spoje.

7. Dispečerské řízení provozu

Dopravce zabezpečí dispečerské řízení provozu se spojením na všechny řidiče nasazené v provozu při plnění této smlouvy, které musí umožňovat:

- operativní nahrazování základních vozidel vozidly zálohovými,
- řešení mimořádných událostí a situací v dopravě,
- kontrolu a operativní řízení pomocí pojízdného dispečera.

8. Spoje na zavolání

Dopravce je povinen zajistit služby související s tzv. linkami a spoji „na zavolání.“ Dopravce je povinen tyto služby zajistit na těch spojích či linkách, které jsou v jízdních řádech tvořících přílohu č. 1 této smlouvy označeny patřičným symbolem a poznámkou, že spoj je možné si objednat pouze na zavolání, a to pouze do té míry,

do jaké to umožní platná legislativa. Příslušné spoje či linky, resp. jejich jednotlivé části, označené v jízdních řádech budou Dopravcem realizovány pouze v případě předchozí telefonické či elektronické objednávky ze strany cestujícího. Dopravce zajistí tuto možnost v průběhu občanského dne a v době, kdy jsou spoje na zavolání provozovány (pozdní večerní a brzké ranní hodiny) a to včetně víkendů. Na těchto spojích či linkách Dopravce pojede vždy takovou nejkratší trasou, která odpovídá aktuálním požadavkům cestujících.

Dopravce v této souvislosti uvede v přepravním řádu a v jízdních řádech příslušných spojů či linek telefonní čísla (alespoň jedné pevné linky a jednoho mobilního telefonu) a e-mail, na kterých budou cestující oprávněni předem objednat jízdu konkrétního spoje do konkrétní zastávky. V případě, že bude cestující nastupovat v zastávce na zavolání, bude cestující povinen trasu spoje do konkrétní zastávky objednat vždy nejpozději 30 minut před zahájením jízdy příslušného spoje. V případě, že bude cestující vystupovat v zastávce na zavolání, postačí vznést požadavek na výstup v zastávce na zavolání při nástupu do vozidla.

Služby související s tzv. linkami a spoji „na zavolání“ mohou být zajišťovány např. informační kanceláří dle čl. 4 této přílohy smlouvy.

9. Provoz autobusu s přívěsem pro jízdní kola

Dopravce je povinen provozovat na vybraných linkách spoje s rozšířenou přepravou jízdních kol, tzv. cyklobusy. Pro tuto službu je dopravce povinen pořídit alespoň 1 vlek a alespoň 1 záložní vlek pro přepravu jízdních kol s kapacitou minimálně 20 jízdních kol. Tento vlek bude provozován na vybraných spojích linek veřejné linkové dopravy, které určí Objednatel v jízdních řádech tvořících přílohu č. 1 této smlouvy označením příslušného symbolu jízdního kola. Pro případ, kdy nebude možné nasadit vlek, je dopravce povinen nasadit vlek záložní.

Vlek by měl být takové konstrukce, aby bylo možné odbavit cestující i s koly ze všech zastávek a do všech zastávek na lince a to bez většího zpoždění odjezdu ze zastávky. Vlek z důvodu potřeby rychlého upnutí a odepnutí jízdních kol nebude obsahovat součásti prodlužující nakládku a vykládku a včasný odjezd, jako např. krytí plachtou, kterou by bylo nutné dlouze uvazovat, ale jen krytí např. roletou, dveřmi, bez krytí/zastřešení apod.

K tomuto je potřeba mít dostatečné množství základních vozidel i zálohových vozidel vybavených tažným zařízením. Oproti požadavkům na autobusy se považuje za dostatečnou nejvyšší dovolená rychlost soupravy s vlekem 80 km/h.

Veškeré tržby z provozu cyklobusů provozovaných na linkách dle přílohy 1 budou zahrnuty do vyúčtování objednateli.

Dodatek č. 48S/2022/1
ke Smlouvě o poskytnutí finančních prostředků z rozpočtu Státního fondu dopravní infrastruktury na rok 2022

Článek 1
Smluvní strany

Státní fond dopravní infrastruktury
Sokolovská 1955/278, 190 00 Praha 9,
IČO: 70856508
zastoupený ředitelem
Ing. Zbyňkem Hořelicou
(dále jen *„poskytovatel“ nebo také „SFDI“*)

a

Správa a údržba silnic Ústeckého kraje, příspěvková organizace
Ruská 260, 417 03 Dubí 3
IČO: 00080837
zastoupená ředitelem
Ing. Liborem Tačnerem
(dále jen *„příjemce“*)

a

Ústecký kraj
Velká Hradební 3118/48, 400 02 Ústí nad Labem
IČO: 70892156
zastoupený hejtmanem
Ing. Janem Schillerem
(dále jen *„zřizovatel příjemce“*)

uzavřely níže uvedeného dne, měsíce a roku v souladu s článkem 10, odst. 2 Smlouvy č. 48S/2022 o poskytnutí finančních prostředků z rozpočtu Státního fondu dopravní infrastruktury na rok 2022 ze dne …… 2022 (dále jen „Smlouva“)

t e n t o D o d a t e k č . 48S/2022/1:

Článek 2
Účel Dodatku č. 48S/2022/1

Účelem Dodatku č 48S/2022/1 je stanovení maximální částky finančních prostředků z rozpočtu poskytovatele příjemci na rok 2022 a provedení změn ve Smlouvě v návaznosti na změnové řízení č. 90 schválené dne 25. 5. 2022.

Článek 3
Změny a doplnění Smlouvy

1. V článku 4 ***„Účel a výše poskytnutí finančních prostředků“:***

   - v odst. 2. se na konci věty tečka nahrazuje čárkou a nově doplňuje text: „ a na základě změnového řízení č. 90 schváleného dne 25. 5. 2022.“

   - odst. 3. nově zní:

„3. V roce 2022 poskytne poskytovatel příjemci k účelu dle odst. 1 článku 4 v členění dle Přílohy č. 1 Dodatku 48S/2022/1 celkem částku:

360 983 319,02 Kč

(slovy: tři sta šedesát milionů devět set osmdesát tři tisíc tři sta devatenáct korun českých dva haléře).

V uvedené částce jsou zahrnuty finanční prostředky ve výši 73 651 319,02 Kč, které poskytovatel převádí v návaznosti na schválený převod finančních prostředků na základě Protokolu o převodu finančních prostředků nevyčerpaných v roce 2021 k čerpání v roce 2022 uvedeného v Příloze č. 2 Smlouvy (dále jen „Protokol“), který je součástí Smlouvy, výhradně pro akci jmenovitě uvedenou v Seznamu převodů finančních prostředků do roku 2022 tvořícímu Přílohu č. 1 k tomuto Protokolu. Přehled o uzavřené Smlouvě č. 48S/2021 o poskytnutí finančních prostředků z rozpočtu Státního fondu dopravní infrastruktury na rok 2021 a její realizaci v roce 2021 je uveden v Příloze č. 2 tohoto Protokolu.“

2. V článku 7 ***„Podmínky čerpání poskytnutých finančních prostředků“ v části A:***

   - se vkládá nový odst. 28., který zní:

„28. V případech, kdy příjemce z objektivních důvodů v průběhu roku 2022 nevyčerpá na základě této Smlouvy poskytované finanční prostředky k účelu, ke kterému jsou poskytovány, může požádat poskytovatele za podmínek uvedených v Pravidlech o převod v tomto roce nevyčerpaných finančních prostředků k čerpání v souladu s účelem Smlouvy v roce 2023. V žádosti o převod finančních prostředků do roku 2023 musí příjemce uvést důvody, pro které nebyly poskytnuté finanční prostředky v roce 2022 užity, a doloží potřebu financování akce, na kterou byly finanční prostředky poskytnuty, i v roce 2023. Žádost o převod finančních prostředků do roku 2023 předkládá příjemce poskytovateli nejpozději do termínu uvedeného v Pravidlech, přičemž nutnou podmínkou pro posouzení této žádosti ze strany SFDI je provedení finančního vypořádání prostředků poskytnutých příjemci ze SFDI v roce 2022.

Úprava tohoto odstavce se netýká poskytovaných finančních prostředků, které byly příjemci převedeny z roku 2021 ve výši 73 651 319,02 Kč k čerpání do roku 2022, tyto prostředky již nemohou být převedeny do dalšího roku.“

Článek 4
Závěrečná ujednání

1. Dodatek č. 48S/2022/1 nabývá platnosti dnem jeho podpisu poslední smluvní stranou a účinnosti dnem jeho uveřejnění prostřednictvím Registru smluv.
2. Výše poskytovaných finančních prostředků uvedena v čl. 4 odst. 3 jak je upravena Dodatkem č. 48S/2022/1 zahrnuje i finanční prostředky ke dni podepsání tohoto Dodatku již uvolněné příjemci.
3. Ruší se Příloha č. 1 Smlouvy č. 48S/2022, kterou nahrazuje Příloha č. 1 Dodatku č. 48S/2022/1. Všude ve Smlouvě, kde je v textu odkaz na zrušenou přílohu, se tento odkaz upravuje ve vztahu k aktuálně platné příloze.
4. Dodatek č. 48S/2022/1 má tuto přílohu:
   Příloha č. 1: Globální položky.
5. Ostatní ujednání Smlouvy tímto Dodatkem č. 48S/2022/1 nedotčena zůstávají v platnosti beze změny.
6. Poskytovatel v souladu se zákonem č. 340/2015 Sb., o zvláštních podmínkách účinnosti některých smluv, uveřejňování těchto smluv a o registru smluv (zákon o registru smluv), ve znění pozdějších předpisů, uveřejní Dodatek č. 48S/2022/1 po jeho podpisu smluvními stranami prostřednictvím registru smluv.
7. V souladu s § 59 odst. 2 písm. e) zákona č. 129/2000 Sb., o krajích (krajské zřízení), ve znění pozdějších předpisů, rozhodla Rada Ústeckého kraje o uzavření Dodatku č. 48S/2022/1 a o nabytí finančních prostředků podle Smlouvy ve znění Dodatku č. 48S/2022/1 usnesením č. …….. ze dne ……..
8. Dodatek č. 48S/2022/1 je uzavřen elektronicky.

V Praze dne

……..…..
Ing. Zbyněk Hořelica
ředitel
Státní fond dopravní infrastruktury

V Ústí nad Labem dne

…….
Ing. Libor Tačner
ředitel
Správa a údržba silnic Ústeckého kraje, příspěvková organizace

……..…..
Ing. Jan Schiller
hejtman
Ústecký kraj

Globální položky

Příloha č. 1 ke Smlouvě č. 48S/2022/1

Počet akcí

2

Označení zdrojů | | | | | | | | | 2 | | | 4 | | | | | | v Kč

Ev. číslo	Kód	D	T	Stav akce	Název	Celkem akce	Upravený rozpočet celkem*	*Z toho převody	Rozpočet zdroje 2	RO/ZŘ	Upravený rozpočet zdroje 2	Rozpočet zdroje 4	RO/ZŘ	Upravený rozpočet zdroje 4	Od	Do	Kraj	Org. jednotka
5421120003	50	a2	G	G	Financování silnic II. a III. třídy - SÚS Ústeckého kraje	360 983 319,02	307 160 319,02	37 328 319,02	0,00	0,00	0,00	19 828 319,02	287 332 000,00	307 160 319,02	01/22	12/22	UST	SÚS
5421120003	60	a2	G	G	Financování silnic II. a III. třídy - SÚS Ústeckého kraje		53 823 000,00	36 323 000,00	53 823 000,00	0,00	53 823 000,00	0,00	0,00	0,00	01/22	12/22	UST	SÚS
							0,00				0,00			0,00				
							0,00				0,00			0,00				
							0,00				0,00			0,00				
							0,00				0,00			0,00				
							0,00				0,00			0,00				
							0,00				0,00			0,00				
							0,00				0,00			0,00				
					Celkem	**360 983 319,02**	**360 983 319,02**	**73 651 319,02**	**53 823 000,00**	**0,00**	**53 823 000,00**	**19 828 319,02**	**287 332 000,00**	**307 160 319,02**				

50	**360 983 319,02**	**307 160 319,02**	**37 328 319,02**	**0,00**	**0,00**	**0,00**	**19 828 319,02**	**287 332 000,00**	**307 160 319,02**
60	**0,00**	**53 823 000,00**	**36 323 000,00**	**53 823 000,00**	**0,00**	**53 823 000,00**	**0,00**	**0,00**	**0,00**

Údaje uvedené ve sloupci "*z toho příprava" jsou pouze indikativní

Změny rozpočtu: Změnové řízení č. 90 schválené dne 25. 5. 2022

Vysvětlivky:
Kód: **50** - neinvestice; **60** - investice
Zdroj: 2 - prostředky na mosty na silnicích II. a III. třídy
4 - prostředky na silnice II. a III. třídy (ze schváleného rozpočtu, převod FP SFDI z 2021)

Plán oprav a investic 2022- SFDI - dodatek

Provoz	Číslo silnice	název	Plánovaná cena	Poznámka
DC	261	Boletice nad Labem - Děčín	11 000 000	oprava živičného povrchu
CV	22322	Místo	8 828 320	oprava živičného povrchu
DC	2657	Staré Křečany	9 400 000	Rekonstrukce mostu ev.č. 2657-2
CV	2543	Janov	7 300 000	Rekonstrukce mostu 2543-1
LT	24081	Milešov	5 103 000	Rekonstrukce mostu ev.č. 25819-3
LN	22536	Dubčany	4 900 000	Rekonstrukce mostu ev.č. 22536-1
LN	2465	Koštice - Vojnice	3 800 000	Rekonstrukce mostu ev.č. 2465-1
LN	2214	Soběchleby	4 520 000	Rekonstrukce mostu ev.č. 2214-1
UL	01321	Strádov	4 200 000	Rekonstrukce mostu ev.č. 01321-1
UL	25357	Chlumec - alej	5 300 000	Rekonstrukce mostu ev.č. 25357-3a
UL	258	Řehlovice	2 800 000	Rekonstrukce mostu III/258-005
UL	2571	Měrunice	4 700 000	Rekonstrukce mostu 2571-2
UL	25832	Řehlovice	1 800 000	Rekonstrukce mostu 25832-1
Celkem SFDI převod z 2021 Smlouva 48S/2022			**73 651 320**	
DC	240	hranice okresu DC - Verneřice	9 000 000	oprava živičného povrchu
DC	261	Přerov - Jakuby	20 332 000	oprava živičného povrchu
DC	25857	Janov - průtah	3 500 000	oprava živičného povrchu
CV	219 2195	Vejprty, N.Zvolání	7 500 000	oprava živičného povrchu
CV	25120	Malé Březno	11 000 000	oprava živičného povrchu
CV	25118	Vrskmaň - Okořín	3 100 000	oprava živičného povrchu
LT	26010	Lovečkovice-Horní Týnec	7 000 000	oprava živičného povrchu
LT	26010	Horní Týnec-Leopoldův Mlýn	11 700 000	oprava živičného povrchu
LT	24716	Žalhostice-Michalovice	6 000 000	oprava živičného povrchu
LT	240	Lovečkovice	9 500 000	oprava živičného povrchu
LT	118	Písty - x D8	7 500 000	oprava živičného povrchu
LT	246	Kostomlaty p.Řípem-hr. okr.	5 500 000	oprava živičného povrchu
LT	269	Vědlice - Sukorady, hr. kraje	25 000 000	oprava živičného povrchu
LN	2213	Malá Černoc - H.O. RA	6 100 000	oprava živičného povrchu
LN	22938	Zbrašín-Touchovice	6 700 000	oprava živičného povrchu
LN	22929	Brodec - Líšťany	6 000 000	oprava živičného povrchu
LN	II/225	Drahomyšl; Lipenec	11 400 000	oprava živičného povrchu
LN	23736	Telce - Vrbno	13 500 000	oprava živičného povrchu
LN	25012	Břvany - Vrbka	10 000 000	oprava živičného povrchu
LN	2241	Kryry (Tovární ul.), Vroutek (Kryrská ul.)	6 300 000	oprava živičného povrchu

LN	III/2262	Lybině-hr.okr.KV	9 200 000	oprava živičného povrchu
UL	25330	Lahošť - Hudcov, dokončeno bez VDZ	4 700 000	oprava živičného povrchu
UL	382	Vitíška - Nové Město - hr. přechod Moldava	27 500 000	oprava živičného povrchu
UL	2574	Hrobčice - kř. III/2572 - hr. okr. MO	10 000 000	oprava živičného povrchu
UL	25325	Bžany	9 300 000	oprava živičného povrchu
UL	25344	Proboštov - ul. kpt. Jaroše	10 000 000	oprava živičného povrchu
UL	25374	Neštěmice; ul Opletalova a Seifertova	4 300 000	oprava živičného povrchu
UL	2584 2577	Mukov -Červený Újezd	12 400 000	oprava živičného povrchu (rezerva)
UL	25327	Hudcov - Všechlapy	13 300 000	oprava živičného povrchu (rezerva)
Celkem SFDI 2022			**287 332 000**	

Plán živičných oprav 2022 - spoluúčast SFDI-dodatek

Provoz	*Číslo silnice*	*název*	*Plánovaná cena*	Poznámka
LT	24618	Rce, Hornická, Podlusky	13 000 000	oprava živičného povrchu
Celkem SFDI převod z 2021 Smlouva 48S/2022			**13 000 000**	
	264	Varnsdorf průtah	27 100 000	oprava živičného povrchu
	II/246	Rce, průtah	21 800 000	oprava živičného povrchu
	253	průtah městem Chabařovice ul. Teplická	5 800 000	oprava živičného povrchu
Celkem SFDI 2022			**54 700 000**	
Celkem SFDI 2022-dodatek			**67 700 000**	

Ústecký kraj
Zastupitelstvo Ústeckého kraje

DODATEK Č. 80
KE
ZŘIZOVACÍ LISTINĚ
Č.J. 130/2001
příspěvkové organizace Ústeckého kraje

Správa a údržba silnic Ústeckého kraje, příspěvková organizace,
se sídlem v Dubí 3, Ruská 260, PSČ 417 03, IČ: 00080837

(dále jen organizace)

ze dne 3. října 2001, usnesení č. 18/17/2001 Rady Ústeckého kraje ve znění usnesení Rady Ústeckého kraje č. 18/22/2001 ze dne 28. listopadu 2001, usnesení Rady Ústeckého kraje č. 19/32/2002 ze dne 22. května 2002 (dodatek č. 1), usnesení Rady Ústeckého kraje č. 11/34/2002 ze dne 3. července 2002 (dodatek č. 2), usnesení Rady Ústeckého kraje č. 2/51/2002 ze dne 18. prosince 2002 (dodatek č. 3), usnesení Rady Ústeckého kraje č.14/66/2003 ze dne 9. července. 2003 (dodatek č. 4), usnesení Rady Ústeckého kraje č.16/96/2004 ze dne 19. května 2004 (dodatek č. 5), usnesení Rady Ústeckého kraje č.20/101/2004 ze dne 7. července 2004 (dodatek č. 6), usnesení Rady Ústeckého kraje č.16/104/2004 ze dne 22. září 2004 (dodatek č. 7), usnesení Rady Ústeckého kraje č. 16/23R/2005 ze dne 7. prosince 2005 (dodatek č. 8), usnesení Rady Ústeckého kraje č. 9/40R/2006 ze dne 17. května 2006 (dodatek č. 9), usnesení Rady Ústeckého kraje č. 18/77R/2007 ze dne 14. března 2007 (dodatek č. 10), usnesení Rady Ústeckého kraje č. 19/106R/2008 ze dne 12. března 2008 (dodatek č. 11), usnesení Rady Ústeckého kraje č. 50/12R/2009 ze dne 11.3.2009 (dodatek č. 12), usnesení Rady Ústeckého kraje č. 59/28R/2009 ze dne 7.10.2009 (dodatek č. 13), usnesení Rady Ústeckého kraje č. 14/35R/2009 ze dne 16.12.2009 (dodatek č. 14), usnesení Rady Ústeckého kraje č. 40/45R/2010 ze dne 21.4.2010 (dodatek č. 15), usnesení Rady Ústeckého kraje č. 48/54R/2010 ze dne 18.8.2010 (dodatek č. 16), usnesení Rady Ústeckého kraje č. 53/58R/2010 ze dne 29.9.2010 (dodatek č. 17), usnesení Rady Ústeckého kraje č. 59/65R/2010 ze dne 8.12.2010 (dodatek č. 18), usnesení Rady Ústeckého kraje č. 45/72R/2011 ze dne 9.3.2011(dodatek č. 19), usnesení Rady Ústeckého kraje č. 64/81R/2011 ze dne 20.7.2011 (dodatek č. 20), usnesení Rady Ústeckého kraje č. 74/90R/2011 ze dne 23.11.2011 (dodatek č. 21), usnesení Rady Ústeckého kraje č. 58/98R/2012 ze dne 29.2.2012 (dodatek č. 22), usnesení Rady Ústeckého kraje č. 76/103R/2012 ze dne 9.5.2012 (dodatek č. 23), usnesení Rady Ústeckého kraje č. 29/103R/2012 ze dne 9.5.2012 (dodatek č. 24), usnesení Rady Ústeckého kraje č. 49/114R/2012 ze dne 3.10.2012 (dodatek č. 25), usnesení Rady Ústeckého kraje č. 37/3R/2012 ze dne 5.12.2012 (dodatek č. 26), usnesení Rady Ústeckého kraje č. 61/12R/2013 ze dne 27.3.2013 (dodatek č. 27), usnesení Rady Ústeckého kraje č. 172/13R/2013 ze dne 10.4.2013 (dodatek č. 28), usnesení Zastupitelstva Ústeckého kraje č. 106/9Z/2013 ze dne 4.9.2013 (dodatek č. 29), usnesení Zastupitelstva Ústeckého kraje č. 84/10Z/2013 ze dne 30.10.2013 (dodatek č. 30), usnesení Zastupitelstva Ústeckého kraje č. 77/12Z/2013 ze dne 11.12.2013 (dodatek č. 31), usnesení Zastupitelstva Ústeckého kraje č. 65/13Z/2014 ze dne 26.2.2014 (dodatek č. 32), usnesení Zastupitelstva Ústeckého kraje

č. 68/13Z/2014 ze dne 26.2.2014 (dodatek č. 33), usnesení Zastupitelstva Ústeckého kraje č. 69/13Z/2014 ze dne 26.2.2014 (dodatek č. 34), usnesení Zastupitelstva Ústeckého kraje č. 165/14Z/2014 ze dne 23.4.2014 (dodatek č. 35), usnesení Zastupitelstva Ústeckého kraje č. 74/19Z/2014 ze dne 29.10.2014 (dodatek č. 36), usnesení Zastupitelstva Ústeckého kraje č. 75/20Z/2014 ze dne 15.12.2014 (dodatek č. 37), usnesení Zastupitelstva Ústeckého kraje č. 66/21Z/2015 ze dne 16.2.2015 (dodatek č. 38), usnesení Zastupitelstva Ústeckého kraje č. 77/22Z/2015 ze dne 20.4.2015 (dodatek č. 39), usnesení Zastupitelstva Ústeckého kraje č. 109/23Z/2015 ze dne 29.6.2015 (dodatek č. 40), usnesení Zastupitelstva Ústeckého kraje č. 79/25Z/2015 ze dne 2.11.2015 (dodatek č. 41), usnesení Zastupitelstva Ústeckého kraje č. 64/26Z/2015 ze dne 14.12.2015 (dodatek č. 42), usnesení Zastupitelstva Ústeckého kraje č. 81/28Z/2016 ze dne 29.2.2016 (dodatek č. 43), usnesení Zastupitelstva Ústeckého kraje č. 120/29Z/2016 ze dne 25.4.2016 (dodatek č. 44), usnesení Zastupitelstva Ústeckého kraje č. 113/30Z/2016 ze dne 27.6.2016 (dodatek č. 45), usnesení Zastupitelstva Ústeckého kraje č. 94/31Z/2016 ze dne 5.9.2016 (dodatek č. 46), usnesení Zastupitelstva Ústeckého kraje č. 33/2Z/2016 ze dne 19.12.2016 (dodatek č. 47), usnesení Zastupitelstva Ústeckého kraje č. 017/3Z/2017 A) 2. a) ze dne 20.2.2017 (dodatek č. 48), usnesení Zastupitelstva Ústeckého kraje č. 045/4Z/2017 ze dne 24.4.2017 (dodatek č. 49), usnesení Zastupitelstva Ústeckého kraje č. 043/6Z/2017 ze dne 26.6.2017 (dodatek č. 50), usnesení Zastupitelstva Ústeckého kraje č. 038/7Z/2017 ze dne 11.9.2017 (dodatek č. 51), usnesení Zastupitelstva Ústeckého kraje č. 038/8Z/2017 ze dne 23.10.2017 (dodatek č. 52), usnesení Zastupitelstva Ústeckého kraje č. 049/9Z/2017 ze dne 11.12.2017 (dodatek č. 53), usnesení Zastupitelstva Ústeckého kraje č. 030/11Z/2018 ze dne 26.2.2018 (dodatek č. 54), usnesení Zastupitelstva Ústeckého kraje č. 026/12Z/2018 ze dne 23.4.2018 (dodatek č. 55), usnesení Zastupitelstva Ústeckého kraje č. 044/13Z/2018 ze dne 25.6.2018 (dodatek č. 56), usnesení Zastupitelstva Ústeckého kraje č. 032/14Z/2018 ze dne 10.9.2018 (dodatek č. 57), usnesení Zastupitelstva Ústeckého kraje č. 030/15Z/2018 ze dne 22.10.2018 (dodatek č. 58), usnesení Zastupitelstva Ústeckého kraje č. 048/16Z/2018 ze dne 10.12.2018 (dodatek č. 59), usnesení Zastupitelstva Ústeckého kraje č. 044/19Z/2019 ze dne 29.4.2019 (dodatek č. 60), usnesení Zastupitelstva Ústeckého kraje č. 043/19Z/2019 ze dne 29.4.2019 (dodatek č. 61), usnesení Zastupitelstva Ústeckého kraje č. 034/20Z/2019 ze dne 24.6.2019 (dodatek č. 62), usnesení Zastupitelstva Ústeckého kraje č. 026/22Z/2019 ze dne 9.9.2019 (dodatek č. 63), usnesení Zastupitelstva Ústeckého kraje č. 018/24Z/2019 ze dne 21.10.2019 (dodatek č. 64), usnesení Zastupitelstva Ústeckého kraje č. 033/25Z/2019 ze dne 9.12.2019 (dodatek č. 65), usnesení Zastupitelstva Ústeckého kraje č. 017/26Z/2020 ze dne 27. 1. 2020 (dodatek č. 66), usnesení Zastupitelstva Ústeckého kraje č. 022/27Z/2020 ze dne 9. 3. 2020 (dodatek č. 67), usnesení Zastupitelstva Ústeckého kraje č. 031/29Z/2020 ze dne 20. 4. 2020 (dodatek č. 68), usnesení Zastupitelstva Ústeckého kraje č. 039/31Z/2020 ze dne 7. 9. 2020 (dodatek č. 69) a usnesení Zastupitelstva Ústeckého kraje č. 040/31Z/2020 ze dne 7. 9. 2020 (dodatek č. 70), usnesení Zastupitelstva Ústeckého kraje č. 020/4Z/2021 ze dne 15. 2. 2021 (dodatek č. 71), usnesení Zastupitelstva Ústeckého kraje č. 045/6Z/2021 ze dne 26. 4. 2021 (dodatek č. 72), usnesení Zastupitelstva Ústeckého kraje č. 044/6Z/2021 A) 2.b) ze dne 26. 4. 2021 (dodatek č. 73), usnesení Zastupitelstva Ústeckého kraje č. 058/7Z/2021 ze dne 21. 6. 2021 (dodatek č. 74) a usnesení Zastupitelstva Ústeckého kraje č. 042/9Z/2021 ze dne 6. 9. 2021 (dodatek č. 75), usnesení Zastupitelstva Ústeckého kraje č. 049/11Z/2021 ze dne 13. 12. 2021 (dodatek č. 76), usnesení Zastupitelstva Ústeckého kraje č. 050/13Z/2022 ze dne 28. 2. 2022 (dodatek č. 77), usnesení Zastupitelstva Ústeckého kraje č. 054/14Z/2022 ze dne 25. 4. 2022 (dodatek č. 78) a usnesení Zastupitelstva Ústeckého kraje č. 014/14Z/2022 bod 2.a) ze dne 25. 4. 2022 (dodatek č. 79).

Na základě usnesení Zastupitelstva Ústeckého kraje č. ze dne 27. 6. 2022
se výše uvedená zřizovací listina ve znění pozdějších změn a dodatků mění takto:

1. V příloze č. 1 – „Specifikace dlouhodobého majetku – nemovité věci“ zřizovací listiny se doplňuje následující položka majetku svěřeného organizaci k hospodaření:

p.č./st.p.č.	k.ú.	p.č./st.p.č.	k.ú.
240/2	Kamýk u Litoměřic	35/14	Nučnice
813/19	Nučnice	844/2	Nučnice
1355/3	Polepy	1355/4	Polepy
1355/9	Polepy	1355/24	Polepy
1355/25	Polepy	461/30	Třeboutice
481/26	Třeboutice		

Katastrální úřad pro Ústecký kraj, Katastrální pracoviště Litoměřice

p.č./st.p.č.	k.ú.
920/13	Černýš

Katastrální úřad pro Ústecký kraj, Katastrální pracoviště Chomutov

p.č./st.p.č.	k.ú.	p.č./st.p.č.	k.ú.
432/9	Růžodol	531/2	Svinčice
534/2	Svinčice		

Katastrální úřad pro Ústecký kraj, Katastrální pracoviště Most

p.č./st.p.č.	k.ú.
2535/2	Císařský

Katastrální úřad pro Ústecký kraj, Katastrální pracoviště Rumburk

p.č./st.p.č.	k.ú.	p.č./st.p.č.	k.ú.
1783	Heřmanov	1833	Heřmanov
1847	Heřmanov	1850	Heřmanov
1859	Heřmanov	1861	Heřmanov
1862	Heřmanov	6/4	Janov u Hřenska
921/7	Janov u Hřenska	962	Janov u Hřenska

Katastrální úřad pro Ústecký kraj, Katastrální pracoviště Děčín

p.č./st.p.č.	k.ú.	p.č./st.p.č.	k.ú.
1248	Cítoliby	1400	Líšťany u Cítolib
1551	Líšťany u Cítolib	1596	Líšťany u Cítolib

Katastrální úřad pro Ústecký kraj, Katastrální pracoviště Louny

p.č./st.p.č.	k.ú.	p.č./st.p.č.	k.ú.
1331	Chvalov	1398	Chvalov
1236	Podlešín u Stebna	1287	Podlešín u Stebna
1350	Podlešín u Stebna	1400	Podlešín u Stebna
1783	Stebno u Dubic	1793	Stebno u Dubic
1821	Stebno u Dubic	1832	Stebno u Dubic
1843	Stebno u Dubic	1944	Stebno u Dubic
2021	Stebno u Dubic		

Katastrální úřad pro Ústecký kraj, Katastrální pracoviště Ústí nad Labem

2. V příloze č. 1 – „Specifikace dlouhodobého majetku – nemovité věci“ zřizovací listiny se zrušuje následující položka majetku svěřeného organizaci k hospodaření:

p.č./st.p.č.	**k.ú.**	**p.č./st.p.č.**	**k.ú.**
987/1	Křešice u Litoměřic	317/7	Maškovice

Katastrální úřad pro Ústecký kraj, Katastrální pracoviště Litoměřice

p.č./st.p.č.	**k.ú.**
211/4	Církvice

Katastrální úřad pro Ústecký kraj, Katastrální pracoviště Ústí nad Labem

Tento dodatek nabývá účinnosti dne 1. 7. 2022

V Ústí nad Labem dne 27. 6. 2022

JUDr. Marek Hrabáč
člen Rady Ústeckého kraje
na základě usnesení Rady Ústeckého kraje
č. 008/4R/2020 ze dne 16. 12. 2020

EVROPSKÁ UNIE
Evropské strukturální a investiční fondy
Operační program Výzkum, vývoj a vzdělávání

MINISTERSTVO ŠKOLSTVÍ, MLÁDEŽE A TĚLOVÝCHOVY

Ústecký kraj

Číslo smlouvy: 20/SML5850/01-SOPD/SPRP

JID: ……..

Dohoda o ukončení

Smlouvy o poskytnutí neinvestiční dotace č. 20/SML5850/SOPD/SPRP ze dne 07. 10. 2020

k realizaci Projektu s názvem „Vím o všem – sociální služby“, v rámci Dotačního programu „Asistenční vouchery Ústeckého kraje“ uzavřené v souladu s ustanovením § 10 a zákona č. 250/2000 Sb., o rozpočtových pravidlech územních rozpočtů jako smlouva veřejnoprávní ve smyslu § 159 a násl. zákona č. 500/2004 Sb., správní řád.

Smluvní strany

Poskytovatel:	**Ústecký kraj**
Sídlo:	Velká Hradební 3118/48, 400 02 Ústí nad Labem
Zastoupený:	Ing. Janem Schillerem, hejtmanem Ústeckého kraje
Kontaktní osoba:	Ing. Lukáš Vostrý
E-mail/telefon:	vostry.l@kr-ustecky.cz, 475 657 688
IČ:	70892156
DIČ:	CZ70892156
Bank. spojení:	Česká spořitelna, a.s.
Číslo účtu:	5989532/0800

(dále jen „poskytovatel“)

a

Příjemce:	**Vím o všem s. r. o.**
Sídlo:	Bohosudovská 60, 415 10, Teplice - Sobědruhy
Zastoupený:	Josefem Benešem, jednatelem společnosti
Kontaktní osoba:	Josef Beneš
E-mail/telefon:	benes@vimovsem.cz/ +420777667211
IČ:	06935338
DIČ:	CZ06935338

zapsaný ve spolkovém rejstříku u Krajského soudu v Ústí nad Labem, pod sp. zn. L

(výpis z rejstříku příjemce je povinnou přílohou žádosti o dotaci).

(dále jen „příjemce“)

uzavírají níže uvedeného dne, měsíce a roku v souladu s ust. § 1981 zákona č. 89/2012 Sb. občanský zákoník, ve znění pozdějších předpisů, tuto Dohodu o ukončení Smlouvy o poskytnutí neinvestiční dotace č. 20/SML5850/SOPD/SPRP ze dne 07. 10. 2020 k realizaci Projektu pod názvem „Vím o všem – sociální služby“ podpořeného v rámci Dotačního programu „Asistenční vouchery Ústeckého kraje“ (dále „Dohoda“)

Článek I.

Ukončení smlouvy

Smluvní strany se dohodly na ukončení Smlouvy o poskytnutí neinvestiční dotace č. 20/SML5850/SOPD/SPRP uzavřené dne 7. 10. 2020 k realizaci Projektu pod názvem „Vím o všem – sociální služby“ v rámci Dotačního programu „Asistenční vouchery Ústeckého kraje“, schváleného usnesením Zastupitelstva Ústeckého kraje č. 012/22Z/2019 ze dne 9. 9. 2019.

Článek II.

Ostatní ujednání

1. Smlouva je ukončena po vyplacení schválené dotace na základě žádosti příjemce o ukončení Smlouvy o poskytnutí neinvestiční dotace specifikované v Článku I. této Dohody, kterou Poskytovatel obdržel od Příjemce dne 29. 3. 2022, a jejíž kopie je Přílohou č. 1 a nedílnou součástí této Dohody. Příjemce jako důvod ukončení uvedl, že daný projekt nemůže naplnit podmínky, ke kterým se zavázal ve Smlouvě.
2. Příjemce se zavazuje vrátit částku odpovídající vyplacené dotaci ve výši 300 000,- Kč na účet 5989532/0800 ve lhůtě 7 dní ode dne platnosti této dohody. Poskytovatel a Příjemce výslovně prohlašují, že dnem vrácením částky dle této Dohody jsou vypořádána jejich vzájemná práva a povinnosti z titulu uzavřené smlouvy a nebudou vůči sobě uplatňovat jakékoliv další nároky.
3. Tato Dohoda se vyhotovuje ve dvou vyhotoveních s platností originálu a každá ze smluvních stran obdrží jedno vyhotovení.
4. Obě smluvní strany prohlašují, že Dohoda byla sepsána na základě pravdivých údajů, podle jejich svobodné a vážné vůle, nikoliv v tísni a za nápadně nevýhodných podmínek, a na důkaz toho připojují své vlastnoruční podpisy.
5. Poskytovatel potvrzuje, že o uzavření této Dohody bylo rozhodnuto usnesením Zastupitelstva Ústeckého kraje č. xxxxxxxxxxxx ze dne xxxxxxxxxxx.
6. Dohoda bude uveřejněna prostřednictvím registru smluv postupem dle zákona č. 340/2015 Sb., o zvláštních podmínkách účinnosti některých smluv, uveřejňování těchto smluv a o registru smluv (zákon o registru smluv), ve znění pozdějších předpisů. Příjemce prohlašuje, že souhlasí s uveřejněním svých osobních údajů obsažených v této Dohodě, které by jinak podléhaly znečitelnění, v registru smluv, popř. disponuje souhlasem třetích osob uvedených na své straně s uveřejněním jejich osobních údajů v registru smluv, které by

jinak podléhaly znečitelnění. Smluvní strany se dohodly na tom, že uveřejnění v registru smluv provede poskytovatel, který zároveň zajistí, aby informace o uveřejnění této Dohody byla zaslána příjemci do datové schránky ID: 57z9u3r. Dohoda nabývá platnosti dnem jejího uzavření a účinnosti dnem vrácení částky odpovídající vyplacené dotaci ve výši 300 000,- Kč dle článku II. odst. 2 této Dohody, za podmínky jejího uveřejnění v registru smluv.

V Ústí nad Labem dne .....

V Ústí nad Labem dne .....

Poskytovatel:
Ústecký kraj
Ing. Jan Schiller, hejtman kraje

Příjemce:
Vím o všem s. r. o..
Josef Beneš, jednatel společnosti

Příloha č. 1: Kopie Žádosti příjemce o ukončení Smlouvy o poskytnutí neinvestiční dotace

Č.J. : . . /. .

ÚSTECKÝ KRAJ
ZASTUPITELSTVO KRAJE

VYDÁVÁ

na základě usnesení č….. ze dne ……, dle ustanovení § 35 odst. 2 písm. i) zákona č. 129/2000 Sb., o krajích (krajské zřízení), ve znění pozdějších předpisů a § 27 odst. 1 a 2 zákona č. 250/2000 Sb., o rozpočtových pravidlech územních rozpočtů, ve znění pozdějších předpisů.

ZŘIZOVACÍ LISTINU
příspěvkové organizace Ústeckého kraje

Energetické centrum Ústeckého kraje, příspěvková organizace
(dále jen organizace)

Článek I.
Úplný název zřizovatele

Zřizovatelem organizace je Ústecký kraj, Velká Hradební 3118/48, Ústí nad Labem, PSČ: 400 02, IČO: 70892156.

Článek II.
Název organizace

Název organizace zní :

Energetické centrum Ústeckého kraje, příspěvková organizace.

Článek III.
Sídlo organizace

Sídlem organizace je : Velká Hradební 3118/48, Ústí nad Labem, PSČ: 400 02

Článek IV.
Identifikační číslo organizace

Identifikační číslo organizace je : XXXXX

Článek V.
Právní forma organizace

Právní formou organizace je : příspěvková organizace.

Článek VI.
Hlavní účel organizace

Hlavním účelem, pro který byla organizace zřízena, je :
Zajišťování odborného poradenství v oblasti energetiky, energetických služeb, energetického managementu pro potřeby Ústeckého kraje a jeho příspěvkových organizací, a poradenství a konzultační činnost pro obce a veřejnost v oblasti úspor energií.

Článek VII.
Předmět činnosti organizace

Předmětem činnosti organizace je:

1. Konzultační a poradenské služby v oblasti energetiky pro Ústecký kraj a jím zřizované příspěvkové organizace
2. Tvorba a aktualizace energetické politiky a implementace systematického energetického managementu pro objekty v majetku Ústeckého kraje včetně sběru, správy a vyhodnocení dat a návrhu opatření
3. Sledování aktuálních možností využití dotačních titulů v oblasti energetiky a přímo souvisejících oblastech, iniciace přípravy projektů a spolupráce při jejich přípravě
4. Spolupráce při realizaci a řízení projektů v oblasti energetického managementu
5. Spolupráce s Ústeckým krajem při vytváření, naplňování a vyhodnocování Územní energetické koncepce Ústeckého kraje a jejího akčního plánu
6. Poskytování zázemí a konzultací zástupcům Ústeckého kraje pro úspěšnou realizaci aktivit v oblasti energetiky a úspor a při vytváření partnerství veřejného sektoru, podnikatelské sféry, akademické sféry a nestátních neziskových organizací
7. Odborná podpora zástupcům Ústeckého kraje v oblasti energetiky a přímo souvisejících oblastech při činnostech v rámci aktivit „Uhelné regiony v transformaci“, „Transformační platformy“ a obdobných aktivitách
8. Zajišťování propagace a osvěty v oblasti energetických úspor, energetických opatření a rozvoje obnovitelných zdrojů energie
9. Mezinárodní spolupráce na přípravě a propagaci energetického poradenství a projektů
10. Poskytování činností a plnění (např. osobní nebo věcná pomoc) potřebných k řešení krizového stavu nebo mimořádné události na základě výzvy či v rámci koordinace oprávněného orgánu dle zvláštních právních předpisů nebo pokynu zřizovatele.

Článek VIII.
Doplňkové činnosti organizace

1. Doplňková činnost navazuje na hlavní činnost organizace dle článku VII. této zřizovací listiny.
2. Doplňková činnost je zřizovatelem povolena k tomu, aby organizace mohla lépe využívat všechny své hospodářské možnosti a odbornost svých zaměstnanců.
3. Doplňková činnost nesmí narušovat plnění hlavních účelů organizace uvedených v článku VI. této zřizovací listiny a sleduje se v účetnictví samostatně.
4. Zřizovatel povoluje organizaci tyto okruhy doplňkové činnosti:
   Výroba, obchod a služby neuvedené v přílohách 1 až 3 živnostenského zákona

Článek IX.
Statutární orgán organizace

1. Statutárním orgánem organizace je: ředitel.

2. Ředitel je jmenovaný a odvolávaný Radou Ústeckého kraje.

Článek X.
Vystupování statutárního orgánu jménem organizace

1. Za organizaci vystupuje a jedná její statutární orgán – ředitel.
2. Ředitel jedná jménem organizace samostatně. Je odpovědný Radě Ústeckého kraje.
3. Podepisování za organizaci se děje tak, že k vytištěnému nebo napsanému názvu organizace (lze nahradit razítkem), jménu a funkci připojí ředitel svůj podpis.
4. Vnitřní předpis nebo jiná příslušná písemnost mohou určit další osoby oprávněné jednat jménem organizace, a to zejména pro případ nepřítomnosti ředitele.

Článek XI.
Dozorčí rada

1. Kontrolním a iniciativním orgánem organizace je dozorčí rada.
2. Členy dozorčí rady jmenuje a odvolává Rada Ústeckého kraje.
3. Složení dozorčí rady, její postavení, práva a povinnosti, jakož i další skutečnosti potřebné pro její činnost jsou vymezeny ve statutu dozorčí rady, který schvaluje Rada Ústeckého kraje.

Článek XII.
Vymezení majetku předávaného organizaci k hospodaření

1. Zřizovatel předává organizaci k hospodaření majetek (dále jen „svěřený majetek“), který je v jeho vlastnictví.
2. Svěřený majetek dle odstavce 1 je přesně vymezen v:
   Příloha č. 1 – Specifikace dlouhodobého majetku – nemovité věci
   Příloha č. 2 – Specifikace dlouhodobého majetku – movité věci
3. Přílohy uvedené v odstavci 2 jsou nedílnou součástí této zřizovací listiny.

Článek XIII.
Nabývání majetku příspěvkovou organizací a vymezení práv organizace ke svěřenému majetku

1. Zřizovatel níže vymezuje organizaci majetková práva, která organizaci umožní, aby se svěřeným majetkem mohla plnit hlavní účel, k němuž byla zřízena, a podmínky, za kterých organizace nabývá majetek do svého vlastnictví.
2. Organizace při hospodaření se svěřeným majetkem je povinna dodržovat veškeré obecně závazné právní předpisy, především zákon č. 129/2000 Sb., o krajích (krajské zřízení), ve znění pozdějších předpisů, zákon č. 250/2000 Sb., o rozpočtových pravidlech územních rozpočtů, ve znění pozdějších předpisů (dále jen ,,zákon“) a usnesení orgánů Ústeckého kraje.
3. Pokud je dále pojednáváno o nemovitých věcech, jsou tím myšleny i jejich části, popř. spoluvlastnické podíly. Pokud je dále pojednáváno o movitých věcech, jsou tím myšleny i jejich části, spoluvlastnické podíly či soubory věcí (hromadná věc).
4. Organizace nabývá majetek pro svého zřizovatele, nestanoví-li tato zřizovací listina jinak.
5. Organizace není oprávněna bez předchozího písemného souhlasu zřizovatele:
   a) uzavírat smlouvy o zápůjčce (s výjimkou smlouvy o zápůjčce z FKSP), smlouvy o úvěru, smlouvy o výpůjčce a výprose svěřeného majetku, smlouvy o postoupení pohledávky, smlouvy o převzetí dluhu, dohody o zápočtu pohledávek, dohody o zániku závazku,

b) činit jednostranné právní jednání způsobující zánik závazku (prominutí dluhu, vzdání se práva), není-li v této zřizovací listině stanoveno jinak,
c) přijímat jakékoli další cizí zdroje s výjimkou příspěvků, dotací, grantů apod. poskytovaných z veřejných rozpočtů.

6. Do svého vlastnictví může organizace nabýt pouze majetek potřebný k výkonu činnosti, pro kterou byla zřízena, a to:
   a) bezúplatným převodem od svého zřizovatele,
   b) darem s předchozím písemným souhlasem zřizovatele,
   c) děděním s předchozím písemným souhlasem zřizovatele,
   d) jiným způsobem na základě rozhodnutí zřizovatele.
7. Dary, přijaté bez předchozího písemného souhlasu zřizovatele, nabývá organizace pro svého zřizovatele. Zřizovatel je vázán účelem poskytnutého daru. Dary mohou být:
   a) peněžité účelově určené,
   b) peněžité účelově neurčené,
   c) ostatní (movité věci, věci jiné majetkové hodnoty apod.).
8. Zřizovatel uděluje organizaci předchozí souhlas k přijímání účelově neurčených peněžitých darů do vlastnictví organizace.
9. Veškeré movité věci pořízené organizací se stávají vlastnictvím organizace (rozhodnutí zřizovatele dle odstavce 6 písm. d).
10. Pokud se stane majetek, který organizace nabyla bezúplatným převodem od zřizovatele, pro ni trvale nepotřebným, nabídne ho přednostně bezúplatně zřizovateli. Nepřijme-li zřizovatel písemnou nabídku, může organizace po jeho předchozím písemném souhlasu převést majetek do vlastnictví jiné osoby za podmínek stanovených zřizovatelem.
11. Vymezení práv a povinností k nemovitým věcem:
   a) organizace není oprávněna jakkoliv nakládat s nemovitými věcmi bez předchozího písemného souhlasu zřizovatele, pokud tato zřizovací listina nestanoví jinak,
   b) organizace není oprávněna nabývat nemovité věci do svého vlastnictví. K nabytí nemovitých věcí do vlastnictví zřizovatele je třeba jeho písemný souhlas; zřizovatel tuto skutečnost oznámí v Ústředním věstníku České republiky,
   c) organizace je oprávněna bez předchozího souhlasu zřizovatele pronajímat nemovité věci na dobu neurčitou s maximální tříměsíční výpovědní dobou nebo na dobu určitou, nejvýše však na 1 rok,
   d) organizace je oprávněna bez předchozího souhlasu zřizovatele propachtovat nemovité věci na dobu neurčitou s výpovědní dobou dle zákona nebo na dobu určitou, nejvýše však na 1 rok,
   e) výnosy z pronájmu či pachtu nemovitých věcí jsou příjmem organizace, která je použije výhradně pro rozvoj a modernizaci ve své hlavní činnosti.
12. Vymezení práv a povinností k movitým věcem:
   a) s movitými věcmi, které organizace nabude do vlastnictví zřizovatele, hospodaří organizace v rozsahu stanoveném v této zřizovací listině pro majetek svěřený,
   b) organizace je oprávněna se souhlasem likvidační komise jmenované ředitelem organizace a na základě statutu komise schváleného ředitelem organizace:
      - přebytečný movitý majetek do výše pořizovací ceny 40 000,- Kč za kus nabízet a převádět na jiné příspěvkové organizace Ústeckého kraje,
      - neupotřebitelný movitý majetek do výše pořizovací ceny 40 000,- Kč za kus vyřadit z evidence a zajistit jeho likvidaci.,
   c) vyřazení majetku, který nesplňuje podmínky uvedené v písmenu b) podléhá předchozímu schválení zřizovatele,
   d) výnosy z případného prodeje neupotřebitelného movitého majetku jsou příjmem organizace, která je použije výhradně pro rozvoj a modernizaci ve své hlavní činnosti.
13. Vymezení práv, povinností a kompetencí v oblasti nákupu věcí, služeb a stavebních prací organizací:

a) ředitel organizace je oprávněn rozhodovat o nákupu věcí a služeb do částky, která nepřevyšuje 1.000.000,-- Kč bez DPH, za jednotlivý případ, za podmínky dodržení schváleného rozpočtu organizace a zákona č. 134/2016 Sb., o zadávání veřejných zakázek, ve znění pozdějších předpisů, (dále jen „ZZVZ“),
b) ředitel organizace je oprávněn rozhodovat o nákupu stavebních prací do částky, která nepřevyšuje 3.000.000,-- Kč bez DPH, za jednotlivý případ, za podmínky dodržení schváleného rozpočtu organizace a ZZVZ,
c) ředitel organizace je oprávněn rozhodovat o nákupu věcí a služeb od částky vyšší než 1.000.000,-- Kč bez DPH do částky, která nepřevyšuje 2.000.000,-- Kč bez DPH, za jednotlivý případ, po předchozím souhlasu člena Zastupitelstva Ústeckého kraje, jemuž byly svěřeny úkoly v příslušných oblastech (na základě doporučení vedoucího svodného odboru), za podmínky dodržení schváleného rozpočtu organizace a ZZVZ,
d) ředitel organizace je oprávněn rozhodovat o nákupu stavebních prací od částky vyšší než 3.000.000,-- Kč bez DPH do částky, která nepřevyšuje 6.000.000,-- Kč bez DPH, za jednotlivý případ, po předchozím souhlasu člena Zastupitelstva Ústeckého kraje, jemuž byly svěřeny úkoly v příslušných oblastech (na základě doporučení vedoucího svodného odboru), za podmínky dodržení schváleného rozpočtu organizace a ZZVZ,
e) ředitel organizace je oprávněn rozhodovat o nákupu věcí a služeb od částky vyšší než 2.000.000,-- Kč bez DPH za jednotlivý případ, po předchozím souhlasu Rady Ústeckého kraje (na základě doporučení vedoucího svodného odboru), za podmínky dodržení schváleného rozpočtu organizace a ZZVZ,
f) ředitel organizace je oprávněn rozhodovat o nákupu stavebních prací od částky vyšší než 6.000.000,-- Kč bez DPH za jednotlivý případ, po předchozím souhlasu Rady Ústeckého kraje (na základě doporučení vedoucího svodného odboru), za podmínky dodržení schváleného rozpočtu organizace a ZZVZ,
g) ředitel organizace je oprávněn rozhodovat o vyloučení účastníků zadávacího řízení podle § 48, § 107 odst. 5, § 113 odst. 6 a § 122 odst. 7 ZZVZ, rozhodovat o zrušení předchozího vyloučení účastníka zadávacího řízení podle § 76 odst. 4 ZZVZ, rozhodovat o vyloučení účastníků zadávacího řízení, kteří neprokázali splnění kvalifikace, z účasti v zadávacím řízení a nevyloučené účastníky zadávacího řízení vyzvat k podání nabídek podle § 58 odst. 3 ZZVZ, rozhodovat o snížení počtu účastníků zadávacího řízení a vyloučení účastníků, kteří neprokázali splnění kvalifikace nebo nebyli vybráni při snížení počtu účastníků zadávacího řízení, z účasti v zadávacím řízení a nevyloučené účastníky zadávacího řízení vyzvat k podání předběžných nabídek podle § 61 odst. 5 ZZVZ, rozhodovat o snížení počtu účastníků zadávacího řízení a vyloučení účastníků, jejichž žádost o účast nesplňuje zadávací podmínky nebo kteří nebyli vybráni při snížení počtu účastníků zadávacího řízení, z účasti v zadávacím řízení a nevyloučené účastníky zadávacího řízení vyzvat k účasti v soutěžním dialogu podle § 68 odst. 4 ZZVZ, rozhodovat o snížení počtu účastníků zadávacího řízení a vyloučení účastníků, jejichž žádost o účast nesplňuje zadávací podmínky nebo kteří nebyli vybráni při snížení počtu účastníků zadávacího řízení, z účasti v zadávacím řízení a nevyloučené účastníky zadávacího řízení vyzvat k doručení předběžných nabídek podle § 72 odst. 4 ZZVZ,
h) u veřejné zakázky, ve které byla smlouva uzavřena ředitelem organizace po předchozím souhlasu člena Zastupitelstva Ústeckého kraje, jemuž byly svěřeny úkoly v příslušných oblastech, či po předchozím souhlasu Rady Ústeckého kraje, je oprávněn ředitel organizace činit právní jednání, kterým se smlouva mění, včetně sjednání dodatečné práce, dodávky či služby (§ 222 ZZVZ), nebo se smlouva ukončuje, pouze na základě předchozího souhlasu toho, kdo vydal řediteli organizace souhlas s rozhodnutím o zadání veřejné zakázky.

14. Organizace je dále mj. povinna:

a) provádět zadávání veřejných zakázek dle ZZVZ a příslušných „Pravidel pro zadávání veřejných zakázek Ústeckým krajem a jím zřizovanými příspěvkovými organizacemi“ schválených zřizovatelem,
b) chránit majetek před poškozením, zničením, užíváním v rozporu s touto zřizovací listinou nebo obecně závaznými právními předpisy,
c) vést účetnictví a výkaznictví včetně evidence majetku v analytické evidenci dle obecně závazných právních předpisů a rozhodnutí zřizovatele, a to účetnictví ve zjednodušeném rozsahu ve smyslu § 9 odst. 3 písm. a) zákona č. 563/1991 Sb., o účetnictví, ve znění pozdějších předpisů,
d) provádět pravidelnou inventarizaci majetku,
e) zajistit pojištění vozového parku a dále zabezpečit požární ochranu,
f) zajistit včasnou a řádnou údržbu a opravy majetku,
g) využívat všechny právní prostředky proti tomu, kdo zasahuje neoprávněně do vlastnického práva zřizovatele nebo organizace; o této skutečnosti je povinna zřizovatele bezodkladně informovat,
h) uplatnit nárok na náhradu škody jak proti těm, kteří škodu způsobili, tak proti těm, kteří úmyslně nebo z nedbalosti umožnili její vznik; při podezření z přestupku nebo trestného činu oznámit věc příslušným orgánům; u škody na svěřeném majetku je organizace povinna oznámit vznik škody neprodleně zřizovateli a předat mu všechny potřebné informace k tomu, aby zřizovatel mohl uplatnit právo na náhradu škody včetně práv poškozeného před orgány veřejné moci (např. Policie ČR, Státní zastupitelství, soudy),
i) předávat zřizovateli veškeré podklady, výkazy a hlášení, stanovené obecně závaznými právními předpisy, a další potřebné podklady, které si zřizovatel pro svoji potřebu vyžádá,
j) provádět odpisy majetku v souladu s obecně závaznými právními předpisy a s odpisovým plánem schváleným zřizovatelem,
k) plnit povinnosti vlastníka vyplývající mu ze zákona č. 406/2000 Sb., o hospodaření energií, ve znění pozdějších předpisů, zejména v oblasti zajištění snižování energetické náročnosti budov a zajištění průkazu energetické náročnosti.

15. Organizace je povinna vymáhat veškeré pohledávky po lhůtě splatnosti s cílem dosažení maximální efektivnosti.
16. Ředitel organizace je oprávněn rozhodnout o vzdání se práva a prominutí pohledávky, jejíž finanční hodnota včetně příslušenství je nižší nebo rovna 100.000,-- Kč, jedná-li se o nedobytnou pohledávku nebo náklady na vymáhání pohledávky by prokazatelně přesáhly její výtěžek (tj. finanční částka získaná vymáháním by nepokryla ani administrativní či exekuční náklady). V ostatních případech lze rozhodnout jen s předchozím souhlasem zřizovatele.
17. Ředitel organizace je oprávněn uzavřít smlouvu na dodávky elektrické energie či plynu, dodatek ke smlouvě, či jakkoli právně jednat v souvislosti s takovou smlouvou (rušení a zřízení nového odběrného místa elektřiny a plynu, úprava distribuční hodnoty u odběrného místa) pouze s předchozím písemným souhlasem zřizovatele.
18. Za ochranu majetku a výkon práv a povinností při hospodaření se svěřeným i vlastním majetkem organizace odpovídá ředitel. V rámci výkonu práv a povinností při hospodaření se svěřeným majetkem organizace zastupuje zřizovatele jako vlastníka svěřeného majetku a jedná jeho jménem ve správních řízeních týkajících se tohoto majetku, konaných před správními orgány, včetně řízení před stavebním úřadem. Ředitel stanoví úkoly, práva a povinnosti jednotlivých zaměstnanců při hospodaření se svěřeným i vlastním majetkem organizace, jakož i okruh funkcí, s jejichž výkonem je spojena hmotná odpovědnost, ve vnitřních organizačních předpisech.

Článek XIV.
Hospodaření organizace

(některá vybraná ustanovení)

1. Organizace hospodaří s peněžními prostředky získanými vlastní činností a s peněžními prostředky přijatými z rozpočtu svého zřizovatele. Dále hospodaří s prostředky svých fondů, s peněžitými dary od fyzických a právnických osob, včetně peněžních prostředků poskytnutých z Národního fondu a zahraničí.
2. Organizace dále hospodaří:
    a) s dotací na úhradu provozních výdajů, které jsou nebo mají být kryty z rozpočtu Evropské unie, včetně stanoveného podílu státního rozpočtu na financování těchto výdajů,
    b) s dotací na úhradu provozních výdajů podle mezinárodních smluv, na základě kterých jsou České republice svěřeny peněžní prostředky z finančního mechanismu Evropského hospodářského prostoru, z finančního mechanismu Norska a programu švýcarsko-české spolupráce.
3. Pokud se prostředky poskytnuté podle odstavce 2 nespotřebují do konce kalendářního roku, převádějí se do rezervního fondu jako zdroj financování v následujících letech a mohou se použít pouze na stanovený účel. V rezervním fondu se tyto zdroje sledují odděleně. Prostředky, které na stanovený účel nebyly použity, podléhají finančnímu vypořádání se státním rozpočtem za rok, ve kterém byl splněn účel, na který byla dotace poskytnuta.
4. Organizace vypracuje návrh rozpočtu s vyrovnanými náklady a výnosy se zohledněním plánovaného provozního příspěvku zřizovatele včetně dalších doplňujících informací. Dále vypracuje střednědobý výhled rozpočtu na dva rozpočtové roky následující po roce, na který je zpracováván rozpočet. Po schválení zřizovatelem zveřejní rozpočet a střednědobý výhled rozpočtu na svých internetových stránkách do 30 dnů ode dne jejich schválení.
5. Zřizovatel poskytuje příspěvek na provoz své organizaci zpravidla v návaznosti na výkony nebo jiná kritéria jejích potřeb.
6. Organizace je povinna hospodařit v souladu se závaznými ukazateli stanovenými jí zřizovatelem. Informace o hospodaření předává v souladu s Metodikou předkládání finančních podkladů příspěvkových organizací Ústeckého kraje.
7. Pokud organizace dosáhne zlepšeného výsledku hospodaření, může jej použít k tvorbě rezervního fondu a posílení fondu odměn v souladu s ustanovením zákona a pravidly pro použití peněžních fondů příspěvkových organizací zřizovaných Ústeckým krajem, to vše po předchozím souhlasu zřizovatele.
8. Zřizovatel provádí kontrolu hospodaření organizace. Organizace je povinna umožnit provádění kontroly v rozsahu a způsobem vymezeným pokyny zřizovatele pro organizaci a provádění kontrol.
9. Pokud organizace vytváří ve své doplňkové činnosti zisk, může jej použít jen ve prospěch své hlavní činnosti; zřizovatel může organizaci povolit jiné využití tohoto zdroje v souladu s obecně závaznými právními předpisy.
10. Organizaci může její zřizovatel uložit odvod do svého rozpočtu, jestliže:
    a) její plánované výnosy překračují její plánované náklady, a to jako závazný ukazatel rozpočtu, nebo
    b) její investiční zdroje jsou větší, než je jejich potřeba užití podle rozhodnutí zřizovatele.
11. Organizace se dopustí porušení rozpočtové kázně tím, že:
    a) použije finanční prostředky, které obdrží z rozpočtu svého zřizovatele, v rozporu se stanoveným účelem,
    b) převede do svého peněžního fondu více finančních prostředků, než stanoví zákon nebo rozhodl zřizovatel,
    c) použije prostředky svého peněžního fondu na jiný účel nebo v jiné výši, než stanoví zákon nebo jiný právní předpis,
    d) použije své provozní prostředky na účel, na který měly být použity prostředky jejího peněžního fondu podle zákona,

e) překročí stanovený nebo přípustný objem prostředků na platy, pokud toto překročení nekryla ze svého fondu odměn do 31. 12., nebo
f) neprovede odvod podle odstavce 10 ve lhůtě stanovené zřizovatelem.

12. Za porušení rozpočtové kázně uloží zřizovatel organizaci odvod do svého rozpočtu ve výši neoprávněně použitých prostředků, a to nejpozději do 1 roku ode dne, kdy porušení rozpočtové kázně zjistil, nejdéle však do 3 let ode dne, kdy k porušení rozpočtové kázně došlo. Zřizovatel může z důvodu zamezení tvrdosti snížit nebo prominout odvod za porušení rozpočtové kázně na základě písemné žádosti organizace podané do 1 roku od uložení odvodu.
13. Ustanovení odstavce 12 se nevztahuje na porušení rozpočtové kázně při nakládání s prostředky poskytnutými organizaci z rozpočtu zřizovatele, které zřizovatel obdržel ze státního rozpočtu, z rozpočtu státního fondu nebo z Národního fondu za účelem, aby je na základě svého rozhodnutí poskytnul právnické nebo fyzické osobě. V takovém případě se postupuje podle § 22 zákona.
14. Vztah rozpočtu organizace k rozpočtu zřizovatele lze během roku změnit v neprospěch organizace jen ze závažných, objektivně působících příčin.
15. Nestanoví-li zvláštní zákon jinak, rozpočet zřizovatele zprostředkovává vztah organizace ke státnímu rozpočtu a k Národnímu fondu.
16. Organizace tvoří tyto peněžní fondy:
    a) rezervní fond,
    b) fond investic,
    c) fond odměn,
    d) fond kulturních a sociálních potřeb.
17. Zůstatky peněžních fondů se po skončení roku převádějí do následujícího roku.
18. K dočasnému krytí svých potřeb může organizace získat od svého zřizovatele návratnou finanční výpomoc, jestliže je její vrácení zabezpečeno jejími rozpočtovanými výnosy běžného roku, nejpozději však do 31. března následujícího roku, nestanoví-li zřizovatel pro konkrétní případ lhůtu delší.
19. Organizace není oprávněna ručit za závazky třetích osob, ani jinak je zajišťovat.
20. Organizace může pořizovat věci nákupem na splátky nebo smlouvou o nájmu s právem koupě jen po předchozím písemném souhlasu zřizovatele.
21. Organizace není oprávněna nakupovat akcie či jiné cenné papíry. Přijímat je jako protihodnotu za své pohledávky vůči jiným subjektům je oprávněna jen s předchozím písemným souhlasem zřizovatele. Organizace nesmí vystavovat nebo akceptovat směnky, ani být směnečným ručitelem.
22. Organizace není oprávněna poskytovat dary jiným subjektům, s výjimkou obvyklých peněžitých nebo věcných darů svým zaměstnancům a jiným osobám ze svého fondu kulturních a sociálních potřeb a s výjimkou poskytnutí daru uvedenou v čl. XII odst. 10.
23. Organizace nesmí zřizovat nebo zakládat právnické osoby a nesmí mít účast v právnické osobě zřízené nebo založené za účelem podnikání.
24. Organizace je povinna se řídit všemi pravidly zřizovatele, která se týkají její činnosti.

Článek XV.
Přeměna nebo zánik organizace

K rozdělení, sloučení, splynutí nebo zrušení organizace dochází dnem určeným zřizovatelem v rozhodnutí, jímž též určí, v jakém rozsahu přecházejí práva a závazky na nové anebo přejímající organizace. Rozhodne-li zřizovatel o zrušení organizace, přecházejí uplynutím dne uvedeného v jeho rozhodnutí o zrušení její majetek, práva a závazky na zřizovatele. Ke sloučení nebo splynutí organizace může dojít pouze u organizací téhož zřizovatele.

Článek XVI.
Vymezení doby, na kterou je organizace zřízena

Organizace je zřízena na dobu neurčitou.

Článek XVII.
Závěrečná ustanovení

1. Organizace je právnickou osobou.
2. Tato zřizovací listina nabývá účinnosti . . . . . .
3. Tato zřizovací listina je vyhotovena v 6.exemplářích, které mají stejnou platnost originálu.

Článek XVII.
Podpis zřizovatele

V Ústí nad Labem dne . . . . . .

……
Ústecký kraj
hejtman

Přílohy:
Příloha č. 1 Specifikace dlouhodobého majetku – nemovité věci
Příloha č. 2 – Specifikace dlouhodobého majetku – movité věci

Příloha č. 1 Specifikace dlouhodobého majetku – nemovité věci

Majetek dosud nesvěřen.

Příloha č. 2 – Specifikace dlouhodobého majetku – movité věci

Majetek dosud nesvěřen.

Spolufinancováno Evropskou unií

Ministerstvo životního prostředí

Ministerstvo životního prostředí

Vršovická 1442/65

100 10 Praha 10

Rozhodnutí o poskytnutí dotace č. 22_001/0000006

(dále jen „Rozhodnutí")

Ministerstvo životního prostředí jako poskytovatel dotace z Operačního programu Životní prostředí (dále jen „Poskytovatel dotace") na základě žádosti o poskytnutí dotace přijaté dne 5. 4. 2022 v rámci Výzvy 05_22_001 MŽP_1. výzva, SC 1.2, Opatření 1.2.3, průběžná (dále jen „Výzva") podle § 14 odst. 4 a § 14m odst. 1 písm. a) zákona č. 218/2000 Sb., o rozpočtových pravidlech a o změně některých souvisejících zákonů (rozpočtová pravidla), ve znění pozdějších předpisů, **rozhodlo o poskytnutí dotace ve výši 80 858 086 Kč níže identifikovanému příjemci:**

Identifikace příjemce dotace (dále jen „Příjemce dotace")

Název: Ústecký kraj

Adresa sídla: Velká Hradební 3118/48, 400 01 Ústí nad Labem

IČ: 70892156

Statutární zástupce: Ing. Jan Schiller, hejtman

Bankovní účet příjemce dotace: 40096-8423411/0710

Část I.

1. Projekt

1.1. Dotace se poskytuje za účelem realizace projektu Finanční podpora na výměnu kotlů pro nízkopříjmové domácnosti (dále jen „Projekt") v rámci Operačního programu životní prostředí 2021- 2027 (dále jen „OPŽP").

1.2. Příjemce dotace je povinen realizovat Projekt v souladu s textem Výzvy, s údaji v žádosti o podporu a jejími přílohami zadanými v IS KP21+ (dále jen „žádost") a s tímto Rozhodnutím o poskytnutí dotace (dále jen „RoPD") tak, aby byl splněn účel uvedený v čl. 4 této části RoPD, a to po dobu udržitelnosti stanovené v čl. 5.2 této části RoPD.

1.3. Příjemce dotace je povinen při nakládání s dotací poskytnutou podle tohoto RoPD dodržovat pravidla stanovená v Závazných pokynech Výměna kotlů pro nízkopříjmové domácnosti (dále jen „ZP").

2. Poskytovatel dotace a zprostředkující subjekt

2.1. Státní fond životního prostředí České republiky (dále jen „Fond") je zprostředkujícím subjektem, který vykonává úkony delegované Ministerstvem životního prostředí na základě Dohody o delegování některých činností a pravomocí Ministerstva životního prostředí jako řídicího orgánu Operačního programu životní prostředí v programovém období 2021 – 2027 na Státní fond životního prostředí České republiky jako zprostředkující subjekt (pro administraci žádostí o podporu na výměnu nevyhovujících zdrojů tepla, tzv. kotlíkových dotací) ze dne 22. 2. 2022 a úkony stanovené tímto RoPD.

3. Výše dotace

3.1. Dotace se poskytuje takto:

Finanční rámec projektu	**Částka (v Kč)**
Celkové způsobilé výdaje	80 858 086
Výše podpory (podíl na celkovém rozpočtu způsobilých výdajů)	100 %
Maximální výše dotace	80 858 086
• z toho neinvestiční prostředky	5 641 261,81
• z toho investiční prostředky	75 216 824,19

3.2. Příjemce dotace je povinen pro financování Projektu zajistit vlastní finanční prostředky ve výši rozdílu mezi celkovými výdaji Projektu a dotací.

3.3. Skutečná výše dotace, která bude Příjemci dotace poskytnuta, bude určena na základě skutečně vynaložených, odůvodněných a řádně prokázaných způsobilých výdajů Projektu na dílčí projekty a paušální sazbou ve výši 7,5 % těchto výdajů určenou na administraci tohoto projektu ze strany Příjemce dotace v souladu se ZP.

3.4. Dotace je určena pouze na úhradu způsobilých výdajů, které jsou definovány v ZP.

3.5. Příjemce dotace je oprávněn v žádosti o platbu (dále jen „ŽoP") požadovat uhrazení pouze příslušné výše způsobilých výdajů Projektu. Veškeré způsobilé výdaje musí být doloženy fakturami nebo účetními doklady stejné důkazní hodnoty, případně vykázány podle pravidel zjednodušených metod vykazování nákladů. Postup pro předkládání ŽoP je uveden v ZP.

3.6. Příjemce dotace je povinen zajistit úhradu veškerých výdajů Projektu, které nejsou kryty výše uvedenou dotací (zejména nezpůsobilé výdaje Projektu), aby byl dodržen účel dotace pro daný Projekt a zajištěna udržitelnost Projektu.

3.7. V případě zapojení dalších veřejných subjektů do spolufinancování Projektu není dovoleno dvojí financování způsobilých výdajů Projektu, na které je poskytována dotace z OPŽP.

3.8. Příjemce dotace je povinen informovat Fond a požádat jej o poskytnutí údajů k provedení vratky poskytnutých finančních prostředků, jestliže došlo ke změně jejich způsobilosti podle ZP a zároveň pokud již nebyly dotčeny porušením rozpočtové kázně podle § 44 zákona č. 218/2000

Sb., o rozpočtových pravidlech a o změně některých souvisejících zákonů, a to nejpozději do 30 dní od zjištění této změny.

4. Účel dotace

4.1. Účelem dotace je úspěšná realizace Projektu, kterým je poskytnutí finanční dotace konečným uživatelům na dílčí projekty na výměnu kotlů na pevná paliva v rodinných domech, bytových jednotkách bytových domů nebo trvale obývaných stavbách pro rodinnou rekreaci za účelem dosažení pozitivního přínosu pro životní prostředí na území daného kraje.

5. Termíny a lhůty

5.1. Naplnění účelu dotace musí být dosaženo nejpozději do 31. 12. 2025.

5.2. Příjemce dotace je povinen po věcné a finanční stránce zajistit, aby výsledky realizace Projektu byly zachovány po dobu udržitelnosti 5 let ode dne změny stavu žádosti v IS KP21+ na PP40 „Projekt fyzicky ukončen".

Část II.

Další povinnosti Příjemce

1. Plnění indikátorů a monitorování Projektu

1.1. Příjemce dotace je povinen naplnit cílovou hodnotu indikátoru Počet stacionárních zdrojů znečišťování ovzduší, u kterých bylo provedeno opatření ke snížení emisí ve výši 518 ks a uchovat jej po dobu udržitelnosti dle části I čl. 5 bod 5. 2 tohoto RoPD.

1.2. Příjemce dotace je povinen zajistit zpracování a předkládání zpráv o realizaci a zpráv o udržitelnosti prostřednictvím IS KP21+ v termínech stanovených v ZP.

1.3. Příjemce dotace je povinen zpracovávat všechny ŽoP, zprávy o realizaci, resp. o udržitelnosti s využitím pravdivých a úplných informací o skutečnostech souvisejících s realizací Projektu.

1.4. Příjemce dotace může požádat o změnu cílové hodnoty indikátoru dle bodu 1.1 v návaznosti na složení žádostí o dílčí projekty ve formě žádosti o změnu RoPD. Žádost o změnu bude jasně odůvodňovat rozsah požadovaných změn a jejich vliv na výši poskytnuté dotace.

2. Vedení účetnictví

2.1. Příjemce dotace je povinen řádně účtovat o veškerých příjmech a výdajích, resp. výnosech a nákladech Projektu. Příjemce je povinen vést účetnictví v souladu s předpisy České republiky, zejména se zákonem č. 563/1991 Sb., o účetnictví, v platném znění (dále jen „zákon o účetnictví").

2.2. Příjemce dotace je povinen zajistit, aby příslušné doklady vztahující se k Projektu splňovaly náležitosti účetního dokladu ve smyslu § 11 zákona o účetnictví (s výjimkou odst. 1., písm. f) zákona), a aby předmětné doklady byly správné, úplné, průkazné, srozumitelné, vedené v písemné formě chronologicky a způsobem zaručujícím jejich trvalost.

2.3. Příjemce je povinen vést účetnictví způsobem, který zajistí jednoznačné přiřazení veškerých účetních operací (položek) souvisejících se skutečně vynaloženými náklady (výdaji) ke konkrétnímu Projektu, tj. i souvisejících výnosů (příjmů). Povinnost jednoznačného přiřazení skutečně vynaložených nákladů není při výpočtu dotace dané položky podle zjednodušených metod vykazování výdajů povinná.

2.4. Příjemce dotace je dále povinen průkazně všechny položky dokladovat při následných kontrolách a auditech kontrolních orgánů.

2.5. Příjemce dotace je dále povinen zavázat dodavatele, aby předkládal k proplacení pouze faktury, které obsahují název a registrační číslo Projektu. V odůvodněných případech je Příjemci dotace umožněno, aby doklady označil názvem a registračním číslem Projektu sám před jejich uplatněním v ŽoP.

2.6. Příjemce dotace není povinen překládat ke kontrole Fondu doklady spadající pod režim zjednodušených metod vykazování nákladů. Tyto doklady nemusí být označovány registračním číslem Projektu.

3. Kontrola/audit

3.1. Příjemce dotace je povinen za účelem ověření plnění povinností vyplývajících z RoPD vytvořit podmínky k provedení kontroly, resp. auditu, vztahujících se k realizaci Projektu, poskytnout veškeré doklady vážící se k realizaci Projektu, umožnit průběžné ověřování souladu údajů o realizaci Projektu uváděných ve zprávách o realizaci Projektu se skutečným stavem v místě jeho realizace a poskytnout součinnost všem orgánům oprávněným k provádění kontroly/auditu. Těmito kontrolními orgány jsou především Poskytovatel dotace, Fond, Ministerstvo financí, orgány finanční správy, Nejvyšší kontrolní úřad, Evropská komise a Evropský účetní dvůr, případně další orgány oprávněné k výkonu kontroly. Tuto povinnost je povinen Příjemce přenést na konečné uživatele prostřednictvím právního aktu o poskytnutí dotace ve smyslu zákona č. 250/2000 Sb., o rozpočtových pravidlech územních rozpočtových pravidlech územních rozpočtů, ve znění pozdějších předpisů (dále jen „rozpočtová pravidla územních rozpočtů“).

3.2. Příjemce dotace je dále povinen realizovat opatření k odstranění nedostatků zjištěných při těchto kontrolách, která mu byla uložena orgány oprávněnými k provádění kontroly/auditu na základě provedených kontrol/auditů, a to v termínu, rozsahu a kvalitě podle požadavků stanovených příslušným orgánem. Informace o provedených kontrolách/auditech, jejich výsledku a stavu plnění kontrolami/audity navržených opatření je Příjemce povinen zahrnovat do pravidelných zpráv o realizaci, resp. o udržitelnosti.

3.3. Příjemce dotace je povinen bezodkladně informovat Fond o všech provedených kontrolách ze strany jiných subjektů než Fondu, o všech navržených opatřeních k nápravě a o jejich splnění.

3.4. Příjemce dotace je povinen smluvně zajistit umožnění kontroly Projektu a činností s ní přímo souvisejících i u dodavatelů Projektu.

3.5. Příjemce je povinen realizovat kontrolní činnost v rámci realizace dílčích projektů konečných uživatelů, a to z pohledu dodržování podmínek poskytnutí podpory ve smyslu rozpočtových pravidel územních rozpočtů. V případě zjištění porušení podmínek poskytnutí podpory

konečným uživatelem ve smyslu citovaného zákona, které příjemce dle tohoto zákona považuje za podezření na porušení rozpočtové kázně, je povinen provést příslušné šetření vedoucí k prošetření podezření na porušení rozpočtové kázně ve smyslu citovaného zákona.

Podrobný postup Příjemce vůči Poskytovateli v případě uvedených zjištění včetně dalšího postupu je upraven v čl. 7 ZP.

4. Publicita

4.1. Příjemce dotace je povinen provádět propagaci Projektu v souladu se ZP.

5. Poskytování údajů o realizaci projektu

5.1. Příjemce dotace je povinen na žádost Poskytovatele dotace nebo Fondu poskytnout jakékoliv doplňující informace související s realizací Projektu, resp. s jeho udržitelností, a to ve Fondem či Poskytovatelem dotace požadované formě, rozsahu a termínu.

6. Oznamování změn

6.1. Příjemce dotace je povinen Fondu bezodkladně oznámit veškeré skutečnosti, které mohou mít vliv na povahu nebo podmínky provádění Projektu a na plnění povinností vyplývajících z tohoto RoPD. Informací (povinností informovat) se rozumí podání informace prostřednictvím IS KP21+.

6.2. Příjemce dotace je povinen bezodkladně požádat Poskytovatele dotace prostřednictvím Fondu o změnu RoPD v případě takových změn skutečností či podmínek v něm předpokládaných, které by Příjemci znemožnily splnit jeho povinnosti stanovené tímto RoPD (u povinností vázaných na konkrétní termín v přiměřené lhůtě před uplynutím příslušného termínu tak, aby bylo možno žádost řádně posoudit a vyřídit). Žádost o provedení takové změny Příjemce dotace podá prostřednictvím samostatného formuláře v IS KP21+. Podrobné pokyny pro oznamování a schvalování změn Projektu jsou uvedeny v ZP.

7. Vypořádání Projektu

7.1. Příjemce dotace je povinen dotaci finančně vypořádat v souladu se zákonem č. 218/2000 Sb., o rozpočtových pravidlech, v platném znění a s vyhláškou č. 367/2015 Sb., o zásadách a lhůtách finančního vypořádání vztahů se státním rozpočtem, státními finančními aktivy a Národním fondem (vyhláška o finančním vypořádání). Povinné údaje dle vyhlášky č. 367/2015 Sb. je Příjemce povinen Poskytovateli dotace předložit v souladu s lhůtami stanovenými vyhláškou.

8. Uchovávání dokumentů

8.1. Příjemce dotace je povinen uchovat veškeré dokumenty související s realizací Projektu včetně fotodokumentace v souladu s platnými právními předpisy EU a České republiky.

8.2. Příjemce dotace je povinen uchovávat doklady ve formě originálů, nebo ověřených kopií originálů, případně na běžných nosičích dat, včetně elektronické verze originálních dokladů, popř. v elektronické podobě, pokud se jedná o jedinou existující formu dokladu.

Část III.

1. Financování Projektu Příjemcem dotace

1.1. Dotace je poskytována Příjemci dotace v režimu ex ante platby, a to bezhotovostním bankovním převodem na bankovní účet Příjemce dotace v souladu s příslušnými ustanoveními ZP.

1.2. První zálohová platba bude Příjemci dotace poskytnuta na základě ŽoP, kterou je povinen podat do 30 kalendářních dnů od vydání tohoto RoPD a schválení Programového dokumentu Operačního programu Životní prostředí. Nedodržení tohoto termínu bude mít za následek zpoždění administrace Projektu. Výše požadovaných prostředků v rámci této ŽoP bude určena jedním z následujících způsobů:

1.2.1. ve výši 60 % z podílu kraje z částky 1,5 mld. Kč uvedeném v kap. 3.1.1 Závazných pokynů 1. výzvy OPŽP, nebo

1.2.2. jako součet požadavků na dotaci dílčích projektů podaných po realizaci a součet požadavků dílčích projektů na zálohové platby. Požadavky budou prokázány prostřednictvím seznamu těchto dílčích projektů, u kterých byla kladně ukončena kontrola formálních náležitostí a přijatelnosti. Částka dále bude navýšena o 7,5 % (náklady administrace projektů pomocí paušální sazby). Částka poskytnuté zálohy zároveň nesmí překročit 60 % z celkových způsobilých výdajů projektu.

1.3. Každá další ŽoP bude představovat součet:

1.3.1. vyúčtovaných prostředků z předchozí platby a

1.3.2. součet požadavků na dotaci dílčích projektů podaných po realizaci a součet požadavků dílčích projektů na zálohové platby je-li relevantní. Požadavky budou prokázány prostřednictvím seznamu těchto dílčích projektů, u kterých byla kladně ukončena kontrola formálních náležitostí a přijatelnosti. Seznam bude očištěn o projekty vykázané v předchozích žádostech o platbu. Součástí vyúčtování bude i částka paušální sazby 7,5 % (náklady administrace).

Částka poskytnutých a nevyúčtovaných záloh zároveň nesmí překročit 60 % z celkových způsobilých výdajů projektu.

1.4. Příjemce dotace předběžně plánuje Projekt financovat takto:

Rok	Plánované čerpání zálohy v Kč
2022	55 982 903
2023	24 875 183
Celkem	**80 858 086**

1.5. Finanční plán může být průběžně měněn dle postupu administrace Projektu.

1.6. Rozložení investičních a neinvestičních výdajů Projektu je uvedené Příjemcem dotace v žádosti o dotaci v MS2021+ a jejich rozložení může Příjemce dotace v průběhu realizace Projektu

změnit prostřednictvím podání Žádosti o změnu, a to pouze na neprofinancovaných výdajích Projektu.

Část IV.

Důsledky neplnění podmínek RoPD

1. Pozastavení proplácení dotace

1.1. Pokud Fond, Poskytovatel dotace, nebo orgán oprávněný ke kontrole zjistí, že Příjemce dotace nesplnil nebo neplní některou z podmínek uvedených v tomto RoPD, je Fond nebo Poskytovatel dotace oprávněn pozastavit proplácení prostředků dotace a zahájit potřebné kroky vedoucí ke zjištění, zda došlo k nesrovnalosti ve smyslu čl. 2 odst. 31 Nařízení Evropského parlamentu a Rady (EU) 2021/1060 ze dne 24. června 2021, popř. k podezření na porušení rozpočtové kázně ve smyslu § 44 zákona č. 218/2000 Sb., o rozpočtových pravidlech.

2. Diferenciace sankcí za porušení povinností

2.1. Není-li uvedeno jinak, představuje porušení povinností uvedených v tomto Rozhodnutí porušení rozpočtové kázně podle § 44 odst. 1 písm. b) a písm. j) zákona o rozpočtových pravidlech a povede k odvodu za porušení rozpočtové kázně ve výši, v jaké byla rozpočtová kázeň porušena.

2.2. V případě, že dojde k porušení povinností uvedených v části II čl. 1 bod 1.1. – 1.2, část II. čl. 2 bod 2.1 – 2.5., část II čl. 3, část II. čl. 4., část II. čl. 5, část II. čl. 6 bod 6.1, část II. čl. 8 , část III. čl. 1, bod 1.7 bude odvod za porušení rozpočtové kázně v souladu s § 44a odst. 4 písm. a) zákona o rozpočtových pravidlech stanoven procentními sazbami podle přílohy č. 1 tohoto RoPD.

2.3. Porušení povinností stanovených v části II čl. 6 bod 6.2, části III čl. 1. bodu 1.4 nepředstavuje neoprávněné použití této dotace ve smyslu § 3 písm. a) zákona o rozpočtových pravidlech.

Část V.

Závěrečná ustanovení

1. RoPD se vyhotovuje v elektronické verzi v prostředí MS2021+.

2. Součástí RoPD jsou tyto přílohy:

   - Příloha č. 1 – Stanovení finančních oprav

Část VI.

Poučení

1. Proti tomuto RoPD není na základě § 14q odst. 2 rozpočtových pravidel přípustný opravný prostředek.

2. Za podmínek stanovených v § 15 rozpočtových pravidel může být zahájeno řízení o odnětí dotace.

Ing. Jaroslav Michna

Ředitel odboru fondů EU

Ministerstvo životního prostředí

(dokument je podepsán elektronicky)

Příloha č. 1 k Rozhodnutí o poskytnutí dotace

Registrační číslo MS2021+: **CZ.05.01.02/03/22_001/0000006**
Příjemce dotace: **Ústecký kraj**

Tabulka finančních oprav za porušení povinností stanovených v Příloze č. 1, části IV. čl. 2. bodu 2.2 Rozhodnutí o poskytnutí dotace (dále jen „RoPD") sankcionované nižším odvodem, než činí výše porušení rozpočtové kázně

Č.	Podmínka Rozhodnutí	Popis porušení	Sazba postihu
1	Část II. čl. 1 bod 1.1.	Nesplnění závazných indikátorů	Splnění 95 % a více – bez postihu. Splnění 50-94,99 % postih z celkové částky dotace ve výši odpovídající nesplnění závazného indikátoru do výše 95 %.
2	Část II. čl. 1 bod 1.2	Nepředložení zpráv o realizaci a zpráv o udržitelnosti	Postih 0,25 % z částky, ve které byla porušena rozpočtová kázeň za každý měsíc po termínu
3	Část II. čl. 2. body 2.1.-2.5.	Nevedení účetnictví v souladu s podmínkami RoPD	Postih 0,1-1 % z částky, ve které byla porušena rozpočtová kázeň
4	Část II. čl. 3	Nesplnění povinností spojených s kontrolou	Postih 0,1-5 % z celkové částky dotace
5	Část II. čl. 4	Nesplnění některých z povinností souvisejících s publicitou a propagací Projektu	Postih 0,1-3 % z celkové částky dotace
6	Část II. čl. 5	Neposkytnutí požadované informace v požadované formě, rozsahu a termínu	Postih 0,1-25 % z celkové částky dotace dle závažnosti dopadu na administraci Projektu a splnění účelu akce
10	Část II. čl. 6 bod 6.1.	Nesplnění povinnosti informovat Fond o všech okolnostech, které mají nebo by mohly mít vliv na plnění povinností příjemce	Postih 0,1-25 % z celkové částky dotace dle závažnosti dopadu na administraci Projektu a splnění účelu akce

11	Část II. čl. 8	Neplnění některých z povinností spojených s uchováváním dokumentů	Postih 0,1-25 % z celkové částky dotace dle závažnosti dopadu na administraci Projektu a splnění účelu akce
12	Část III. čl. 1 bod 1.7	Použití investičních prostředků na úhradu neinvestičních výdajů a naopak	Postih 0,1-1 % z částky, ve které byla porušena rozpočtová kázeň

Příloha č. 1 k Rozhodnutí o poskytnutí dotace

Registrační číslo MS2021+: **CZ.05.01.02/03/22_001/0000006**
Příjemce dotace: **Ústecký kraj**

Tabulka finančních oprav za porušení povinností stanovených v Příloze č. 1, části IV. čl. 2. bodu 2.2 Rozhodnutí o poskytnutí dotace (dále jen „RoPD“) sankcionované nižším odvodem, než činí výše porušení rozpočtové kázně

Č.	Podmínka Rozhodnutí	Popis porušení	Sazba postihu
1	Část II. čl. 1 bod 1.1.	Nesplnění závazných indikátorů	Splnění 95 % a více – bez postihu. Splnění 50-94,99 % postih z celkové částky dotace ve výši odpovídající nesplnění závazného indikátoru do výše 95 %.
2	Část II. čl. 1 bod 1.2	Nepředložení zpráv o realizaci a zpráv o udržitelnosti	Postih 0,25 % z částky, ve které byla porušena rozpočtová kázeň za každý měsíc po termínu
3	Část II. čl. 2. body 2.1.-2.5.	Nevedení účetnictví v souladu s podmínkami RoPD	Postih 0,1-1 % z částky, ve které byla porušena rozpočtová kázeň
4	Část II. čl. 3	Nesplnění povinností spojených s kontrolou	Postih 0,1-5 % z celkové částky dotace
5	Část II. čl. 4	Nesplnění některých z povinností souvisejících s publicitou a propagací Projektu	Postih 0,1-3 % z celkové částky dotace
6	Část II. čl. 5	Neposkytnutí požadované informace v požadované formě, rozsahu a termínu	Postih 0,1-25 % z celkové částky dotace dle závažnosti dopadu na administraci Projektu a splnění účelu akce
10	Část II. čl. 6 bod 6.1.	Nesplnění povinnosti informovat Fond o všech okolnostech, které mají nebo by mohly mít vliv na plnění povinností příjemce	Postih 0,1-25 % z celkové částky dotace dle závažnosti dopadu na administraci Projektu a splnění účelu akce

11	Část II. čl. 8	Neplnění některých z povinností spojených s uchováváním dokumentů	Postih 0,1-25 % z celkové částky dotace dle závažnosti dopadu na administraci Projektu a splnění účelu akce
12	Část III. čl. 1 bod 1.7	Použití investičních prostředků na úhradu neinvestičních výdajů a naopak	Postih 0,1-1 % z částky, ve které byla porušena rozpočtová kázeň

Ústecký kraj

Číslo smlouvy: ……..
Číslo jednací:……

Dohoda o ukončení smlouvy o poskytnutí investiční dotace

k realizaci projektu (akce) v rámci Dotačního programu na výměnu zastaralých zdrojů tepla na pevná paliva (kotlíková dotace)
uzavřené v souladu s ustanovením § 10a zákona č. 250/2000 Sb., o rozpočtových pravidlech územních rozpočtů jako smlouva veřejnoprávní ve smyslu § 159 a násl. zákona č. 500/2004 Sb., správní řád.

Smluvní strany

Poskytovatel:	**Ústecký kraj**
Sídlo:	Velká Hradební 3118/48, 400 02 Ústí nad Labem
Zastoupený:	…….
Kontaktní osoba:	…….
E-mail/telefon:	…….
IČ:	70892156
DIČ:	CZ70892156
Bank. spojení:	PPF banka a.s.
Číslo účtu:	0720000121/6000

(dále jen „poskytovatel“)

a

Příjemce:	
Bydliště:	…….
Datum narození:	…….
Bank. spojení:	…….
Číslo účtu:	…….
Číslo žádosti:	…….

(dále jen „příjemce“)

uzavírají níže uvedeného dne, měsíce a roku v souladu s ust. § 1981 zákona č. 89/2012 Sb. občanský zákoník, ve znění pozdějších předpisů, tuto Dohodu o ukončení smlouvy o poskytnutí investiční dotace k realizaci projektu (akce) v rámci Dotačního programu na výměnu zastaralých zdrojů tepla na pevná paliva (kotlíková dotace) v Ústeckém kraji (Dohoda)

Článek I.

Ukončení smlouvy

Smluvní strany se dohodly na ukončení smlouvy o poskytnutí investiční dotace k realizaci projektu (akce) v rámci Dotačního programu na výměnu zastaralých zdrojů tepla na pevná paliva (kotlíková dotace) v Ústeckém kraji č. ……, uzavřené dne ……..

Článek II.

Ostatní ujednání

1. Smlouva je ukončena před vyplacením schválené dotace. Poskytovatel a Příjemce výslovně prohlašují, že dnem uzavření této Dohody jsou vypořádána jejich vzájemná práva a povinnosti z titulu uzavřené smlouvy a nebudou vůči sobě uplatňovat jakékoliv další nároky.
2. Tato Dohoda bude zveřejněna dle § 10d odst. 1 zákona č. 250/2000 Sb., o rozpočtových pravidlech územních rozpočtů na úřední desce poskytovatele způsobem umožňujícím dálkový přístup do 30 dnů ode dne uzavření Dohody, a to po dobu nejméně 3 let ode dne zveřejnění.
3. Tato Dohoda se vyhotovuje ve dvou vyhotoveních s platností originálu a každá ze smluvních stran obdrží jedno vyhotovení.
4. Obě smluvní strany prohlašují, že Dohoda byla sepsána na základě pravdivých údajů, podle jejich svobodné a vážné vůle, nikoliv v tísni a za nápadně nevýhodných podmínek, a na důkaz toho připojují své vlastnoruční podpisy.
5. Poskytovatel potvrzuje, že o uzavření této Dohody bylo rozhodnuto usnesením Rady Ústeckého kraje č. …… ze dne ……..
6. Tato Dohoda nabývá platnosti a účinnosti dnem jejího uzavření.

V Ústí nad Labem dne …… V …… dne ……

Poskytovatel:
Ústecký kraj
……..

Příjemce:
……..

Ústecký kraj

Číslo smlouvy: ……..
Číslo jednací:……

Dohoda o ukončení smlouvy o poskytnutí investiční dotace

k realizaci projektu (akce) v rámci Dotačního programu na výměnu zastaralých zdrojů tepla na pevná paliva (kotlíková dotace)
uzavřené v souladu s ustanovením § 10a zákona č. 250/2000 Sb., o rozpočtových pravidlech územních rozpočtů jako smlouva veřejnoprávní ve smyslu § 159 a násl. zákona č. 500/2004 Sb., správní řád.

Smluvní strany

Poskytovatel:	**Ústecký kraj**
Sídlo:	Velká Hradební 3118/48, 400 02 Ústí nad Labem
Zastoupený:	
Kontaktní osoba:	
E-mail/telefon:	
IČ:	70892156
DIČ:	CZ70892156
Bank. spojení:	ČSOB a.s.
Číslo účtu:	293863327/0300

(dále jen „poskytovatel“)

a

Příjemce:	
Bydliště:	
Datum narození:	
Bank. spojení:	
Číslo účtu:	
Číslo žádosti:	

(dále jen „příjemce“)

uzavírají níže uvedeného dne, měsíce a roku v souladu s ust. § 1981 zákona č. 89/2012 Sb. občanský zákoník, ve znění pozdějších předpisů, tuto Dohodu o ukončení smlouvy o poskytnutí investiční dotace k realizaci projektu (akce) v rámci Dotačního programu na výměnu zastaralých zdrojů tepla na pevná paliva (kotlíková dotace) v Ústeckém kraji (Dohoda)

Článek I.

Ukončení smlouvy

Smluvní strany se dohodly na ukončení smlouvy o poskytnutí investiční dotace k realizaci projektu (akce) v rámci Dotačního programu na výměnu zastaralých zdrojů tepla na pevná paliva (kotlíková dotace) v Ústeckém kraji č. ……, uzavřené dne ……..

Článek II.

Ostatní ujednání

1. Smlouva je ukončena před vyplacením schválené dotace. Poskytovatel a Příjemce výslovně prohlašují, že dnem uzavření této Dohody jsou vypořádána jejich vzájemná práva a povinnosti z titulu uzavřené smlouvy a nebudou vůči sobě uplatňovat jakékoliv další nároky.
2. Tato Dohoda bude zveřejněna dle § 10d odst. 1 zákona č. 250/2000 Sb., o rozpočtových pravidlech územních rozpočtů na úřední desce poskytovatele způsobem umožňujícím dálkový přístup do 30 dnů ode dne uzavření Dohody, a to po dobu nejméně 3 let ode dne zveřejnění.
3. Tato Dohoda se vyhotovuje ve dvou vyhotoveních s platností originálu a každá ze smluvních stran obdrží jedno vyhotovení.
4. Obě smluvní strany prohlašují, že Dohoda byla sepsána na základě pravdivých údajů, podle jejich svobodné a vážné vůle, nikoliv v tísni a za nápadně nevýhodných podmínek, a na důkaz toho připojují své vlastnoruční podpisy.
5. Poskytovatel potvrzuje, že o uzavření této Dohody bylo rozhodnuto usnesením Rady Ústeckého kraje č. …… ze dne ……..
6. Tato Dohoda nabývá platnosti a účinnosti dnem jejího uzavření.

V Ústí nad Labem dne …… V …… dne ……

Poskytovatel:
Ústecký kraj
……..

Příjemce:
……..

Příloha č. 1

Rozpočtová opatření Ústeckého kraje č. 7/2022/RÚK ze dne 8. 6. 2022

zvýšení rozpočtu Ústeckého kraje o částku 36 047 tis. Kč na celkový objem rozpočtu Ústeckého kraje 27 223 605 tis. Kč – obsahují následující rozpočtová opatření:

1) zvýšení o částku 23 124 tis. Kč
příjmy
daňové příjmy – zvýšení o částku 23 124 tis. Kč - daň z příjmů právnických osob z činností kraje za rok 2021

běžné výdaje
odbor ekonomický – zvýšení o částku 23 124 tis. Kč na úhradu daně z příjmů právnických osob z činnosti kraje za rok 2021

2) zvýšení o částku 1 000 tis. Kč
příjmy
nedaňové příjmy – UZ 48 - zvýšení o částku 1 000 tis. Kč – Fond pro mimořádné události Ústeckého kraje - finanční dar od České spořitelny, a. s. na projekt „Humanitární pomoc pro Ukrajinu“ – podpora Krajského asistenčního centra pomoci Ukrajině

běžné výdaje
odbor informatiky a organizačních věcí, Fond pro mimořádně události Ústeckého kraje – UZ 48 - zvýšení o částku 1 000 tis. Kč:

- Ústecká komunitní nadace – pomoc Ukrajině, dotace na zajištění tlumočníků do Krizového asistenčního centra pomoci Ukrajině – částka 600 tis. Kč
- Dobrovolnické centrum, z. s. – pomoc Ukrajině, dotace na provoz Krajského asistenčního centra - částka 400 tis. Kč

3) zvýšení o částku 8 045 tis. Kč
příjmy
nedaňové příjmy – zvýšení o částku 8 045 tis. Kč - Fond rozvoje Ústeckého kraje - přijaté vratky transferů od poskytovatelů sociálních služeb na základě vyúčtování zálohové dotace v rámci projektu „Operační program zaměstnanost (OPZ) – Podpora sociálních služeb v Ústeckém kraji 3 (POSOSUK 3):

- Naděje - azylové domy – 4 869 tis. Kč
- Armáda Spásy v České republice, z.s. - azylové domy – 735 tis. Kč
- Spirála, Ústecký kraj, z.s. - intervenční centra – 605 tis. Kč
- Diakonie ČCE - Středisko sociální pomoci v Mostě - azylové domy - 583 tis. Kč
- Centrum sociálních služeb Děčín, příspěvková organizace - azylové domy - 503 tis. Kč
- Kostka Krásná Lípa, příspěvková organizace - osobní asistence 428 tis. Kč
- K srdci klíč, o.p.s. - azylové domy – 244 tis. Kč
- Pampeliška, o.p.s. - osobní asistence - PRK – 65 tis. Kč
- Agentura Pondělí, z.s. - podpora samostatného bydlení - 13 tis. Kč

běžné výdaje
odbor regionálního rozvoje, Fond rozvoje Ústeckého kraje – zvýšení o částku 8 045 tis. Kč na realizaci projektu „OPZ – POSOSUK 3“ – služby:

- UZ 13013 – evropský podíl – částka 6 783 tis. Kč
- UZ 13013 – státní podíl - částka 798 tis. Kč
- Ústecký podíl – částka 464 tis. Kč

4) zvýšení o částku 184 tis. Kč
příjmy
nedaňové příjmy – zvýšení o částku 184 tis. Kč - vratky nedočerpaných finančních prostředků od příjemců dotace z Regionálního podpůrného fondu Ústeckého kraje:

- UZ 333 - Dotační program „Podpora začínajících podnikatelů v Ústeckém kraji“ - vratky finančních prostředků – zvýšení o částku 166 tis. Kč
  - L. S., Kleneč - nižší celkové náklady projektu „Zahájení podnikání – tesařské služby, výroba dřevěných konstrukcí“ – zvýšení o částku 134 tis. Kč
  - J. Ř., Teplice – nižší celkové náklady projektu „Zkvalitnění nabízených služeb – doprovodné stavební práce“ - zvýšení o částku 14 tis. Kč
  - D. B, Jílové - nižší celkové náklady projektu „Vybavení dílny pro výrobu nábytku a jiných předmětů v kombinaci železa, lamina a dřeva“ - zvýšení o částku 12 tis. Kč
  - M. K., Děčín – nižší celkové náklady projektu „Vybavení truhlářské dílny“ – zvýšení o částku 6 tis. Kč
- UZ 335 – Dotační program na zmírnění následků koronaviru pro malé podnikatele a osoby samostatně výdělečně činné - vratky finančních prostředků - zvýšení o částku 18 tis. Kč
  - F. M., Ústí nad Labem - nižší celkové náklady projektu – částka 12 tis. Kč
  - 5 příjemců - nezpůsobilé náklady projektu - částka 6 tis. Kč

běžné výdaje
odbor podpory podnikání, inovací a transformace, Regionální podpůrný fond Ústeckého kraje – UZ 333 - zvýšení o částku 184 tis. Kč na rezervu programu „Podpora začínajících podnikatelů v Ústeckém kraji“

5) snížení o částku 838 tis. Kč za podmínky schválení úpravy závazného ukazatele Radou Ústeckého kraje
příjmy
nedaňové příjmy – snížení o částku 838 tis. Kč - odvod z Fondu investic Správy a údržby silnic Ústeckého kraje, příspěvkové organizace

běžné výdaje
odbor dopravy a silničního hospodářství – snížení o částku 838 tis. Kč – příspěvek na provoz pro Správu a údržbu silnic Ústeckého kraje, příspěvkovou organizaci

6) zvýšení o částku 1 233 tis. Kč
příjmy
neinvestiční přijaté transfery – UZ 33166 - zvýšení o 1 233 tis. Kč dotace z Ministerstva školství, mládeže a tělovýchovy ČR

běžné výdaje
odbor školství, mládeže a tělovýchovy – UZ 33166 – zvýšení o částku 1 233 tis. Kč na realizaci projektu „Soutěže 2022 – Ústecký kraj“ v rámci výzvy „Podpora okresních a krajských kol soutěží a přehlídek v zájmovém vzdělávání 2022“ pro:

- Dům dětí a mládeže, Žatec, Obránců míru 638, příspěvková organizace – částka 384 tis. Kč
- Dům dětí a mládeže, Teplice, Masarykova 70, příspěvková organizace – částka 372 tis. Kč
- Základní umělecká škola, Teplice, Chelčického 4, příspěvková organizace – částka 251 tis. Kč
- Obchodní akademie a jazyková škola s právem státní jazykové zkoušky, Ústí nad Labem, příspěvková organizace – částka 100 tis. Kč
- Gymnázium a Střední odborná škola dr. Václava Šmejkala, Ústí nad Labem, příspěvková organizace – částka 52 tis. Kč
- Gymnázium, Teplice, Čs. dobrovolců 11, příspěvková organizace – částka 49 tis. Kč
- Střední průmyslová škola, Ústí nad Labem, Resslova 5, příspěvková organizace – částka 25 tis. Kč

7) zvýšení o částku 1 799 tis. Kč
příjmy
neinvestiční přijaté transfery – UZ 13015 - zvýšení o 1 799 tis. Kč dotace z Ministerstva práce a sociálních věcí ČR

běžné výdaje
odbor sociálních věcí - UZ 13015 – zvýšení o částku 1 799 tis. Kč na výkon sociální práce - služby

8) zvýšení o částku 1 500 tis. Kč
příjmy
neinvestiční přijaté transfery – UZ 400 - zvýšení o 1 500 tis. Kč - dotace od Města Žatec

běžné výdaje
odbor zdravotnictví - UZ 400 – zvýšení o částku 1 500 tis. Kč na zajištění financování lékařské pohotovostní služby ve spádové oblasti Žatecka - služby

9) přesun ve výši 46 778 tis. Kč
financování
splátka jistiny úvěrového rámce 2016 – 2023 – zvýšení o částku - 46 778 tis. Kč

příjmy
investiční přijaté transfery – zvýšení o částku 46 778 tis. Kč dotace z Ministerstva pro místní rozvoj ČR za realizaci projektu

„Integrovaný regionální operační program – Depozitář Severočeské vědecké knihovny Ústí nad Labem – Evropská knihovna“:

- UZ 17968 – zvýšení o částku 2 599 tis. Kč (státní podíl)
- UZ 17969 – zvýšení o částku 44 179 tis. Kč (evropský podíl)

10) přesun ve výši 3 000 tis. Kč
běžné výdaje
odbor dopravy a silničního hospodářství – snížení o částku 3 000 tis. Kč – dopravní obslužnost drážní – právnické osoby
odbor ekonomický - zvýšení o částku 3 000 tis. Kč - úroky z úvěru 2017 - 2021

11) přesun ve výši 8 741 tis. Kč
běžné výdaje
odbor ekonomický – snížení o částku 8 741 tis. Kč – centrální rezerva
odbor regionálního rozvoje – zvýšení o částku 4 439 tis. Kč - návratná finanční výpomoc pro Destinační agenturu České Středohoří, o. p. s. na zajištění předfinancování projektů financovaných z vnějších zdrojů
odbor územního plánování a stavebního řádu – zvýšení o částku 2 000 tis. Kč na pořízení 6. aktualizace „Zásad územního rozvoje Ústeckého kraje – vymezení ploch a koridorů pro těžbu a zpracování lithia“
odbor školství, mládeže a tělovýchovy – zvýšení o částku 1 815 tis. Kč pro Vyšší odbornou školu, Střední průmyslovou školu a Střední odbornou školu Varnsdorf, příspěvkovou organizaci na příspěvek na provoz pro rok 2022 za podmínky schválení závazného ukazatele Radou Ústeckého kraje
odbor kultury a památkové péče – zvýšení o částku 487 tis. Kč – zvýšení účelového neinvestičního příspěvku pro rok 2022, za podmínky schválení závazného ukazatele Radou Ústeckého kraje, pro Galerii Benedikta Rejta v Lounech, příspěvkovou organizaci na opravu havarijního stavu elektrické požární signalizace, poplachového zabezpečovacího a tísňového systému a pultu centrální ochrany příspěvkové organizace

Příloha č. 1

Rozpočtová opatření Ústeckého kraje č. 8/2022/ZUK ze dne 27. 6. 2022

zvýšení rozpočtu Ústeckého kraje o částku 152 919 tis. Kč na celkový objem rozpočtu Ústeckého kraje 27 376 524 tis. Kč – obsahují následující rozpočtová opatření:

1) zvýšení o částku 56 036 tis. Kč

příjmy

nedaňové příjmy – zvýšení o částku 30 000 tis. Kč – příjmy z úroků na hlavních bankovních účtech Ústeckého kraje

neinvestiční přijaté transfery – zvýšení o částku 26 036 tis. Kč – dotace od Ministerstva financí ČR - příspěvek krajům dle zákona o kompenzačním bonusu roku 2022

běžné výdaje

odbor ekonomický - zvýšení o částku 56 036 tis. Kč:

- úroky z úvěru 2017 – 2021 – zvýšení o částku 14 000 tis. Kč
- daň z přidané hodnoty – zvýšení o částku 6 000 tis. Kč
- centrální rezerva – zvýšení o částku 36 036 tis. Kč

2) zvýšení o částku 60 359 tis. Kč

příjmy

kapitálové příjmy – zvýšení o částku 60 359 tis. Kč příjmy z prodeje formou dražeb:

- příjmy z prodeje staveb a jejich částí - zvýšení o částku 31 790 tis. Kč
- příjmy z prodeje pozemků – zvýšení o částku 28 569 tis. Kč

běžné výdaje

Fond investic a oprav Ústeckého kraje – zvýšení o částku 33 750 tis. Kč:

- oblast kancelář ředitele – na realizaci akce „Krajský úřad Ústeckého kraje – stavební úpravy výměníkové stanice, budova D“ - zvýšení o částku 1 500 tis. Kč
- oblast školství, mládeže a tělovýchovy – zvýšení o částku 32 250 tis. Kč na realizací akcí:
  - Hotelová škola, Obchodní akademie a Střední průmyslová škola, Teplice, příspěvková organizace – výměna střešní krytiny a oprava fasády, odvodnění a oprava nádvoří (Benešovo náměstí č.p. 604/01)“ – zvýšení o částku 22 500 tis. Kč
  - Dům dětí a mládeže, Žatec, Obránců míru 638, příspěvková organizace – celková oprava střechy – zvýšení o částku 4 200 tis. Kč
  - Vyšší odborná škola zdravotnická a Střední škola zdravotnická Ústí nad Labem, Palachova 35, příspěvková organizace – stavební úpravy výměníkové stanice včetně výměny regulačních ventilů (Moskevská 52) – zvýšení o částku 3 050 tis. Kč
  - Střední odborná škola technická a zahradnická, Lovosice – výměna plynových kotlů včetně souvisejících prací (Litoměřice, Brožíkova 2) – zvýšení o částku 2 500 tis. Kč

kapitálové výdaje

Fond investic a oprav Ústeckého kraje, odbor investiční – zvýšení o částku 26 609 tis. Kč:

- oblast školství, mládeže a tělovýchovy – na realizaci akce „Dětský domov, Základní škola praktická, Praktická škola a Školní jídelna, Dlažkovice, příspěvková organizace – nová úpravna vody pro plynovou kotelnu“ - zvýšení o částku 1 000 tis. Kč
- oblast sociálních věcí - na realizaci akce „Centrum sociální pomoci Litoměřice, příspěvková organizace – Domov důchodců Libochovice – výměna oken a

rekonstrukce obvodového pláště (včetně zateplení) všech pavilonů“ - zvýšení o částku 10 000 tis. Kč

- oblast dopravy a silničního hospodářství - na realizaci akce „Labská stezka, úsek Nučnice – Okna“ - zvýšení o částku 12 000 tis. Kč
- oblast investiční - předprojektová a projektová příprava staveb – zvýšení o částku 3 609 tis. Kč

3) zvýšení o částku 36 524 tis. Kč

příjmy

investiční přijaté transfery – zvýšení o částku 36 524 tis. Kč dotace z Ministerstva pro místní rozvoj ČR za realizaci projektu „Domov pro osoby se zdravotním postižením Brtníky – celková rekonstrukce objektu č.p. 122“:

- UZ 17968 – zvýšení o částku 2 029 tis. Kč (státní podíl)
- UZ 17969 – zvýšení o částku 34 495 tis. Kč (evropský podíl)

běžné výdaje

Fond investic a oprav Ústeckého kraje, oblast školství, mládeže a tělovýchovy – zvýšení o částku 20 524 tis. Kč - Speciální základní škola, Mateřská škola a Praktická škola Ústí nad Labem, příspěvková organizace – oprava venkovních ploch a oplocení

kapitálové výdaje

Fond investic a oprav Ústeckého kraje, odbor investiční – zvýšení o částku 16 000 tis. Kč:

- oblast školství, mládeže a tělovýchovy – na realizaci akce „Střední průmyslová škola, Ústí nad Labem, Resslova 5 – rekonstrukce havarijního stavu přístupových chodníků a nezpevněných ploch (objekt Výstupní 2)“ – částka 10 000 tis. Kč
- oblast investiční - předprojektová a projektová příprava staveb – částka 6 000 tis. Kč

4) přesun ve výši 30 000 tis. Kč za podmínky schválení přídělu do Fondu pro mimořádné události Ústeckého kraje

běžné výdaje

odbor ekonomický – snížení o částku 30 000 tis. Kč – centrální rezerva

odbor informatiky a organizačních věcí, Fond pro mimořádně události Ústeckého kraje – zvýšení o částku 30 000 tis. Kč na výdaje související s ubytováním uprchlíků z Ukrajiny - rezerva

Ústecký kraj

Přehled kladných výsledků hospodaření příspěvkových organizací Ústeckého kraje za rok 2021 a návrh přídělu do peněžních fondů

Odbor: Odbor dopravy a silničního hospodářství, Odbor informatiky a organizačních věcí, Odbor kancelář ředitele, Odbor kultury a památkové péče, Odbor majetkový, Odbor sociálních věcí, Odbor školství, mládeže a tělovýchovy, Odbor zdravotnictví

Poř. číslo	Zkrácený název příspěvkové organizace	Číslo organizace	Výsledek hospodaření (VH)			Finančními prostředky krytý VH k rozdělení celkem	Příděly do fondů			Nekrytý účetní výsledek hospodaření	Příspěvek zřizovatele na provoz k 31. 12. 2021	VH z příspěvku zřiz. v %
			Celkem	Hlavní činnost	Doplňková činnost		Fond rezervní		Fond odměn			
							Krytí ztráty z min. let	Ostatní včetně nekrytého zisku z min. let				
A	B	C	D=E+F	E	F	G = H + I + J	H	I	J	K	L	M=D/L
1	**Odbor kancelář ředitele**		**62 888**	**62 888**		**0**	**0**	**0**	**0**	**85 388**	**29 465 048**	**0,21 %**
2	**SPZ Triangle, p.o.**	**901**	62 888	62 888		0	0	0	0	85 388	29 465 048	0,21 %
3	**Odbor informatiky a organizačních věcí**		**819 484**	**819 484**		**819 484**	**0**	**819 484**	**0**	**0**	**3 869 000**	**21,18 %**
4	**Datové centrum Ústeckého kraje, p.o.**	**7910**	819 484	819 484		819 484	0	819 484	0	0	3 869 000	21,18 %
5	**Odbor školství, mládeže a tělovýchovy**		**18 666 931**	**11 888 686**	**6 778 245**	**18 767 259**	**620 275**	**17 604 684**	**542 300**	**523 695**	**451 989 000**	**4,13 %**
6	**Střední lesnická škola a SOŠ, Šluknov, p.o.**	**1250**	2 912 826	2 790 617	122 209	2 912 826	0	2 877 826	35 000	0	5 429 000	53,65 %
7	**Hotelová škola, OA a SPŠ, Teplice, p. o.**	**6030**	2 075 079	172 990	1 902 089	2 075 079	0	1 975 079	100 000	0	12 785 000	16,23 %
8	**Gymnázium a SOŠ, Podbořany, p.o.**	**4040**	1 605 481	1 404 518	200 963	1 605 481	0	1 605 481	0	0	8 267 000	19,42 %
9	**SŠ technická, Most, p.o.**	**5020**	1 379 079	642 911	736 168	1 379 079	620 275	758 805	0	0	21 039 000	6,55 %
10	**ZŠ a SŠ, Most, Jana Palacha 1534, p.o.**	**5150**	1 358 147	1 358 147		1 358 147	0	1 358 147	0	0	5 378 000	25,25 %
11	**Školní statek, Roudnice n. L., Vědomice - 37, p.o.**	**3010**	883 572	-77 753	961 325	883 572	0	683 572	200 000	0	1 147 000	77,03 %
12	**SPŠ a SOŠ gastronomie a služeb, Most, p.o.**	**5030**	878 980	870 516	8 463	878 980	0	878 980	0	0	7 296 000	12,05 %
13	**ZŠ prof. Z. Matějčka, Most, Zdeňka Štěpánka 340,**	**5140**	821 414	819 414	2 000	821 414	0	821 414	0	0	3 153 000	26,05 %
14	**SŠ řemesel a služeb, Děčín IV, Ruská 147, p.o.**	**1100**	666 787	166 716	500 071	666 787	0	666 787	0	0	8 543 000	7,81 %
15	**Spec. ZŠ a Spec. MŠ, Teplice, Trnovanská 1331,**	**6270**	440 378	440 378		440 378	0	440 378	0	0	3 384 000	13,01 %
16	**VOŠ a SPŠ strojní, stavební a dopravní, Děčín, p.o**	**1220**	423 950	355 635	68 315	423 950	0	423 950	0	0	5 100 000	8,31 %
17	**Gymnázium, Roudnice n. L., Havlíčkova 175, p.o.**	**3170**	411 735	411 735		411 735	0	411 735	0	0	3 841 000	10,72 %
18	**SPŠ,Ústí n. L., Resslova 5, p.o.**	**7010**	334 344	306 772	27 572	334 344	0	334 344	0	0	15 717 000	2,13 %
19	**DD a ŠJ, Tuchlov 47, p.o.**	**6240**	324 914	324 914		435 047	0	435 047	0	0	3 072 000	10,58 %
20	**DD a ŠJ, Ústí n. L., Truhlářova 16, p.o.**	**7210**	304 286	300 171	4 115	177 505	0	177 505	0	126 781	3 170 000	9,60 %
21	**ZŠ a MŠ, Teplice, U Červeného kostela 110, p.o.**	**6310**	289 900	289 900		289 900	0	289 900	0	0	3 208 000	9,04 %
22	**VOŠ eko, soc. a zdrav., OA, SPgŠ a SZŠ, Most, p.o.**	**5100**	257 180	210 617	46 562	257 180	0	257 180	0	0	13 161 000	1,95 %
23	**Gymnázium Děčín, p.o.**	**1180**	246 548	246 533	15	246 548	0	246 548	0	0	4 657 000	5,29 %
24	**Dětský domov, Vysoká Pec 145, p.o.**	**2180**	241 571	241 571		158 001	0	158 001	0	83 570	3 089 000	7,82 %
25	**SOŠ mediální grafiky a polygrafie, Rumburk, p.o.**	**1080**	236 466	236 466		236 466	0	118 466	118 000	0	4 201 000	5,63 %
26	**DD a ŠJ, Ústí n. L., Špálova 2, p.o.**	**7180**	235 098	235 098		288 375	0	288 375	0	0	4 406 000	5,34 %
27	**Gymnázium J. Jungmanna, Litoměřice, Svojsíkova**	**3130**	224 143	27 166	196 977	224 143	0	224 143	0	0	3 191 000	7,02 %
28	**DD, ZŠ prakt., PrŠ a ŠJ, Dlažkovice 1, p.o.**	**3140**	214 111	214 111		12 901	0	12 901	0	201 210	6 695 000	3,20 %
29	**Podkrušnohorské gymnázium, Most, p.o.**	**5110**	201 655	161 124	40 531	201 655	0	201 655	0	0	5 732 000	3,52 %
30	**ZUŠ E. Randové, Ústí n. L., W. Churchilla 4, p.o.**	**7080**	196 048	143 983	52 065	196 048	0	196 048	0	0	257 000	76,28 %
31	**Gymnázium T.G.Masaryka, Litvínov, Studentská**	**5120**	192 566	192 566		192 566	0	192 566	0	0	2 426 000	7,94 %
32	**DD a ŠJ, Tisá 280, p.o.**	**7170**	132 512	132 512		111 973	0	111 973	0	20 539	3 134 000	4,23 %
33	**Spec. ZŠ a Prakt. škola, Česká Kamenice, Jakubské**	**1270**	132 511	132 511		132 511	0	132 511	0	0	751 000	17,64 %

Poř. číslo	Zkrácený název příspěvkové organizace	Číslo organizace	Výsledek hospodaření (VH)			Finančními prostředky krytý VH k rozdělení celkem	Příděly do fondů			Nekrytý účetní výsledek hospodaření	Příspěvek zřizovatele na provoz k 31. 12. 2021	VH z příspěvku zřiz. v %
			Celkem	Hlavní činnost	Doplňková činnost		Fond rezervní		Fond odměn			
							Krytí ztráty z min. let	Ostatní včetně nekrytého zisku z min. let				
A	B	C	D=E+F	E	F	G = H + I + J	H	I	J	K	L	M=D/L
34	ZUŠ, Teplice, Chelčického 4, p.o.	6080	100 784	100 784		100 784	0	100 784	0	0	168 000	59,99 %
35	DDM, Žatec, Obránců míru 638, p.o.	4140	97 140	95 343	1 797	97 140	0	97 140	0	0	407 000	23,87 %
36	ZŠ při DPN, Louny, p.o.	4150	88 397	88 397		88 397	0	88 397	0	0	950 000	9,30 %
37	DD, ZŠ a SŠ, Žatec, p.o.	4130	72 547	72 547		25 962	0	25 962	0	46 585	9 166 000	0,79 %
38	DD a ŠJ, Lipová u Šluknova 417, p.o.	1060	70 674	70 674		36 910	0	36 910	0	33 764	5 128 000	1,38 %
39	SŠ stavební a strojní, Teplice, p.o.	6010	65 412	-38 345	103 757	65 412	0	35 412	30 000	0	12 627 000	0,52 %
40	DD a ŠJ, Krupka, Libušín 151, p.o.	6250	64 684	64 684		63 083	0	63 083	0	1 601	5 990 000	1,08 %
41	SPŠ a VOŠ, Chomutov, Školní 50, p.o.	2100	60 233	-17 544	77 777	60 233	0	30 233	30 000	0	4 631 000	1,30 %
42	Mateřská škola Zdravíčko, Ústí n. L., Malátova 12,	7260	57 546	57 546		57 546	0	57 546	0	0	1 282 000	4,49 %
43	Gymnázium, Rumburk, Komenského 10, p.o.	1160	53 187	37 736	15 451	53 187	0	53 187	0	0	4 101 000	1,30 %
44	SŠ zahr. a zem. A. E. Komerse, Děčín - Libverda,	1200	52 208	-98 644	150 851	52 208	0	52 208	0	0	6 533 000	0,80 %
45	DDM "Sluníčko", Duchcov, Družby 1006, p.o.	6100	44 481	14 363	30 118	44 481	0	44 481	0	0	370 000	12,02 %
46	VOŠ obalové techniky a SŠ, Štětí, Kostelní 134,	3110	39 915	16 655	23 260	39 915	0	39 915	0	0	6 922 000	0,58 %
47	ZUŠ I. Kawaciuka, Duchcov, p.o.	6090	34 702	34 702		34 702	0	17 702	17 000	0		x
48	ZUŠ, Děčín IV - Podmokly, Čs. legií 243/29, p.o.	1290	24 607	24 607		24 607	0	12 307	12 300	0	108 000	22,78 %
49	SOŠ technická a zahradnická, Lovosice, p.o.	3020	22 752	18 989	3 763	22 752	0	22 752	0	0	6 108 000	0,37 %
50	DD a ŠJ, Krásná Lípa, Dittrichova 12, p.o.	1050	18 733	18 733	0	13 329	0	13 329	0	5 404	2 220 000	0,84 %
51	DDM, Teplice, Masarykova 70, p.o.	6110	17 026	17 026		17 026	0	17 026	0	0	879 000	1,94 %
52	VOŠ, SPŠ a SOŠ, Varnsdorf, Bratislavská 2166, p.o.	1140	16 254	-65 351	81 605	16 254	0	16 254	0	0	14 008 000	0,12 %
53	Gymnázium V.Hlavatého, Louny, Poděbradova	4070	9 672	9 672		9 672	0	9 672	0	0	2 945 000	0,33 %
54	Spec. ZŠ a Prakt. škola, Šluknov, Tyršova 710, p.o.	1390	8 395	8 395		8 395	0	8 395	0	0	2 562 000	0,33 %
55	ZŠ spec., ZŠ prakt. a PrŠ , Litoměřice, Šaldova 6,	3200	5 822	5 822		5 822	0	5 822	0	0	5 653 000	0,10 %
56	DD a ŠJ, Litoměřice, Čelakovského 8, p.o.	3190	5 317	5 317		1 076	0	1 076	0	4 241	2 131 000	0,25 %
57	SZŠ a OA, Rumburk, p.o.	1110	5 284	3 658	1 626	5 284	0	5 284	0	0	1 977 000	0,27 %
58	Spec. ZŠ a MŠ, Varnsdorf, T.G.Masaryka 1804,	1310	4 474	4 474		4 474	0	4 474	0	0	1 632 000	0,27 %
59	DD "Země dětí" a ŠJ, Česká Kamenice,	1040	1 598	1 598		9 683	0	9 683	0	0	4 106 000	0,04 %
60	Spec. ZŠ, Štětí, Ostrovní 300, p.o.	3070	1 280	1 280		1 280	0	1 280	0	0	1 137 000	0,11 %
61	OA a JŠ s právem stát. jazyk. zk., Ústí n. L., p.o.	7240	881	-30 271	31 152	881	0	881	0	0	5 002 000	0,02 %
62	Gymnázium, Ústí n. L., Jateční 22, p.o.	7200	582	387	195	582	0	582	0	0	7 921 000	0,01 %
63	ZŠ praktická, Roudnice n. L., Neklanova 1807, p.o.	3230	430	430		430	0	430	0	0	707 000	0,06 %
64	ZŠ prakt., Bílina, Kmochova 205/10, p.o.	6210	406	406		406	0	406	0	0	1 353 000	0,03 %
65	DDM, Rumburk, U stadionu 1133, p.o.	1370	173	173		173	0	173	0	0	547 000	0,03 %
66	SŠ pedagogická, hotelnictví a služeb, Litoměřice,	3100	51	-18 441	18 492	51	0	51	0	0	9 799 000	0,00 %
67	Mateřská škola speciální, Ústí n. L., Štefánikova	7270	4	4		4	0	4	0	0	982 000	0,00 %
68	SZŠ Děčín, Čsl. mládeže 5/9, p.o.	1120	0	-26 128	26 128	0	0	0	0	0	1 691 000	0,00 %
69	SŠ lodní dopr. a techn. řemesel, Děčín VI, p.o.	1130	0	-25 009	25 009	0	0	0	0	0	6 669 000	0,00 %
70	Evropská obchodní akademie, Děčín I,	1170	0	0		0	0	0	0	0	1 988 000	0,00 %
71	ZUŠ, Varnsdorf, Národní 512, p.o.	1300	0	0		0	0	0	0	0		x
72	Spec. ZŠ, Spec. MŠ a Prakt. škola, Děčín, p.o.	1340	0	0		0	0	0	0	0	3 477 000	0,00 %
73	ZUŠ, Rumburk, Růžová 3/1416, p.o.	1350	0	0	0	0	0	0	0	0	34 000	0,00 %

Poř. číslo	Zkrácený název příspěvkové organizace	Číslo organizace	Výsledek hospodaření (VH)			Finančními prostředky krytý VH k rozdělení celkem	Příděly do fondů			Nekrytý účetní výsledek hospodaření	Příspěvek zřizovatele na provoz k 31. 12. 2021	VH z příspěvku zřiz. v %
			Celkem	Hlavní činnost	Doplňková činnost		Fond rezervní		Fond odměn			
							Krytí ztráty z min. let	Ostatní včetně nekrytého zisku z min. let				
A	B	C	D=E+F	E	F	G = H + I + J	H	I	J	K	L	M=D/L
74	SOŠ energetická a stavební, OA a SZŠ, Chomutov,	2070	0	-225 906	225 906	0	0	0	0	0	16 850 000	0,00 %
75	Gymnázium a SOŠ, Klášterec nad Ohří,	2090	0	-121 567	121 567	0	0	0	0	0	2 790 000	0,00 %
76	SPŠ stavební a OA, Kadaň, Komenského 562, p.o.	2120	0	-20 000	20 000	0	0	0	0	0	1 994 000	0,00 %
77	Gymnázium Chomutov, p.o.	2130	0	-26 447	26 447	0	0	0	0	0	3 181 000	0,00 %
78	Gymnázium, Kadaň, 5. května 620, p.o.	2160	0	-2 531	2 531	0	0	0	0	0	2 150 000	0,00 %
79	DD a ŠJ, Mašťov, p.o.	2190	0	0	0	275 050	0	275 050	0	0	3 698 000	0,00 %
80	DD a ŠJ, Chomutov, Čelakovského 822, p.o.	2200	0	0	0	62 237	0	62 237	0	0	5 471 000	0,00 %
81	Gymnázium, Lovosice, Sady pionýrů 600, p.o.	3150	0	-5 225	5 225	0	0	0	0	0	2 485 000	0,00 %
82	VOŠ a SOŠ, Roudnice n. L., Špindlerova 690, p.o.	3180	0	-27 936	27 936	0	0	0	0	0	3 514 000	0,00 %
83	SOŠ a SOU, Roudnice n. L., Neklanova 1806, p.o.	3220	0	-662	662	0	0	0	0	0	8 721 000	0,00 %
84	Spec. ZŠ, Louny, Poděbradova 640, p.o.	4050	0	0		0	0	0	0	0	1 821 000	0,00 %
85	Gymnázium, Žatec, Studentská 1075, p.o.	4080	0	-5 565	5 565	0	0	0	0	0	2 273 000	0,00 %
86	Logopedická ZŠ, Měcholupy 1, p.o.	4090	0	0		0	0	0	0	0	3 380 000	0,00 %
87	OA a SOŠ zemědělská a ekologická, Žatec, p.o.	4110	0	-194 313	194 313	0	0	0	0	0	4 515 000	0,00 %
88	SOŠ, Litvínov - Hamr, p.o.	5040	0	-273	273	0	0	0	0	0	5 806 000	0,00 %
89	DD a ŠJ, Hora Sv. Kateřiny, Dolní 310, p.o.	5080	0	0		0	0	0	0	0	3 365 000	0,00 %
90	DD a ŠJ, Most, K.H.Borovského 1146, p.o.	5130	0	-12 384	12 384	79 240	0	79 240	0	0	4 626 000	0,00 %
91	SŠ obchodu a služeb, Teplice, p.o.	6020	0	0		0	0	0	0	0	4 318 000	0,00 %
92	Gymnázium a SPŠ, Duchcov, Masarykova 12, p.o.	6140	0	-301 707	301 707	0	0	0	0	0	2 551 000	0,00 %
93	DD, ZŠ a SŠ, Duchcov, p.o.	6190	0	0		0	0	0	0	0	7 335 000	0,00 %
94	Konzervatoř, Teplice, Českobratrská 15, p.o.	6220	0	-302 739	302 739	0	0	0	0	0	4 837 000	0,00 %
95	PPP ÚK a Zařízení pro DVPP, Teplice, p.o.	6230	0	0		36 000	0	36 000	0	0	5 324 000	0,00 %
96	SŠ obchodu, řemesel, služeb a ZŠ, Ústí n. L., p.o.	7020	0	-233	233	0	0	0	0	0	9 462 000	0,00 %
97	VOŠ zdrav. a SŠ zdrav., Ústí n. L., Palachova 35,	7040	0	0	0	0	0	0	0	0	10 265 000	0,00 %
98	SPŠ stavební a SOŠ stavební a technická, Ústí n.	7100	0	-68 869	68 869	0	0	0	0	0	10 227 000	0,00 %
99	Spec. ZŠ a Prakt. škola, Ústí n. L., Pod Parkem	7130	0	0		0	0	0	0	0	7 071 000	0,00 %
100	Gymnázium a SOŠ dr. V. Šmejkala, Ústí n. L., p.o.	7230	0	-1 466	1 466	0	0	0	0	0	7 819 000	0,00 %
101	ZUŠ, Ústí n. L. - Neštěmice, Národní 209, p.o.	7250	0	0	0	0	0	0	0	0		x
102	**Odbor kultury a památkové péče**		**5 093 633**	**5 066 370**	**27 263**	**5 080 678**	**356 955**	**4 036 398**	**687 325**	**12 955**	**218 635 000**	**2,33 %**
103	Regionální muzeum v Teplicích, p.o.	6501	1 575 171	1 575 171		1 575 171	0	1 575 171	0	0	35 400 000	4,45 %
104	Oblastní muzeum v Chomutově, p.o.	2501	1 154 535	1 154 535		1 154 535	0	854 535	300 000	0	16 508 000	6,99 %
105	Severočeská galerie výtvarného umění v	3501	770 238	770 238		770 238	0	670 238	100 000	0	15 200 000	5,07 %
106	Oblastní muzeum v Děčíně, p.o.	1501	660 047	660 047		660 047	356 955	253 092	50 000	0	19 000 000	3,47 %
107	Oblastní muzeum v Litoměřicích, p.o.	3503	455 334	451 101	4 233	455 334	0	255 334	200 000	0	11 115 000	4,10 %
108	Oblastní muzeum v Lounech, p.o.	4502	237 325	229 982	7 344	237 325	0	200 000	37 325	0	12 250 000	1,94 %
109	Zámek Nový Hrad, p.o.	4503	230 684	214 998	15 686	217 729	0	217 729	0	12 955	4 865 000	4,74 %
110	Severočeská vědecká knihovna v Ústí nad Labem,	7501	10 299	10 299		10 299	0	10 299	0	0	57 006 000	0,02 %
111	Galerie moderního umění v Roudnici nad Labem,	3502	0	0		0	0	0	0	0	9 500 000	0,00 %
112	Galerie Benedikta Rejta v Lounech, p.o.	4501	0	0		0	0	0	0	0	8 950 000	0,00 %
113	Oblastní muzeum a galerie v Mostě, p.o.	5503	0	0		0	0	0	0	0	21 541 000	0,00 %

Poř. číslo	Zkrácený název příspěvkové organizace	Číslo organizace	Výsledek hospodaření (VH)			Finančními prostředky krytý VH k rozdělení celkem	Příděly do fondů			Nekrytý účetní výsledek hospodaření	Příspěvek zřizovatele na provoz k 31. 12. 2021	VH z příspěvku zřiz. v %
			Celkem	Hlavní činnost	Doplňková činnost		Fond rezervní		Fond odměn			
							Krytí ztráty z min. let	Ostatní včetně nekrytého zisku z min. let				
A	B	C	D=E+F	E	F	G = H + I + J	H	I	J	K	L	M=D/L
114	Severočeská hvězdárna a planetarium v Teplicích,	6502	0	0		0	0	0	0	0	7 300 000	0,00 %
115	**Odbor sociálních věcí**		**556 684**	**523 042**	**33 642**	**958 580**	**401 895**	**556 684**	**0**	**0**	**344 458 990**	**0,16 %**
116	Domov Brtníky, p.o.	1603	148 199	148 199		550 094	401 895	148 199	0	0	38 853 990	0,38 %
117	Domov Severka Jiříkov, p.o.	1605	109 203	109 203		109 203	0	109 203	0	0	16 206 000	0,67 %
118	Domovy pro osoby se zdravotním postižením	1607	98 257	98 257		98 257	0	98 257	0	0	7 861 000	1,25 %
119	Domovy sociálních služeb Litvínov, p.o.	5603	71 272	71 272		71 272	0	71 272	0	0	39 017 000	0,18 %
120	Podkrušnohorské domovy sociálních služeb Dubí-	6601	32 818	32 818		32 818	0	32 818	0	0	25 063 000	0,13 %
121	Domovy pro seniory Šluknov - Krásná Lípa, p.o.	1602	24 243	24 243		24 243	0	24 243	0	0	24 795 000	0,10 %
122	Centrum sociální pomoci Litoměřice, p.o.	3603	21 960	8 764	13 196	21 960	0	21 960	0	0	63 506 000	0,03 %
123	Domovy sociálních služeb Háj a Nová Ves, p.o.	6603	20 446	0	20 446	20 446	0	20 446	0	0	16 375 000	0,12 %
124	Domov sociálních služeb Meziboří, p.o.	5602	19 692	19 692		19 692	0	19 692	0	0	19 908 000	0,10 %
125	Domovy sociálních služeb Kadaň a Mašťov, p.o.	2601	4 236	4 236		4 236	0	4 236	0	0	29 710 000	0,01 %
126	Domov "Bez zámků" Tuchořice, p.o.	4601	3 564	3 564		3 564	0	3 564	0	0	11 495 000	0,03 %
127	Domovy pro osoby se zdravotním postižením Ústí	7601	2 794	2 794		2 794	0	2 794	0	0	29 628 000	0,01 %
128	ÚSP pro tělesně postižené dospělé Snědovice, p.o.	3602	0	0		0	0	0	0	0	22 041 000	0,00 %
129	**Odbor zdravotnictví**		**4 888 236**	**4 855 401**	**32 835**	**4 888 236**	**0**	**2 932 941**	**1 955 294**	**0**	**530 075 000**	**0,92 %**
130	Psychiatrická léčebna Petrohrad, p.o.	4702	4 888 236	4 855 736	32 500	4 888 236	0	2 932 941	1 955 294	0		x
131	Kojenecké ústavy Ústeckého kraje, p.o.	5721	0	-335	335	0	0	0	0	0	68 955 000	0,00 %
132	Zdravotnická záchranná služba Ústeckého kraje,	7711	0	0		0	0	0	0	0	461 120 000	0,00 %
133	**Odbor dopravy a silničního hospodářství**		**27 083 339**	**18 492 949**	**8 590 389**	**28 776 708**	**0**	**27 328 708**	**1 448 000**	**2 191 823**	**715 999 186**	**3,78 %**
134	Správa a údržba silnic Ústeckého kraje, p.o.	801	27 083 339	18 705 640	8 377 698	28 776 708	0	27 328 708	1 448 000	2 191 823	715 369 186	3,79 %
135	Dopravní společnost Ústeckého kraje, p.o.	802	0	-212 691	212 691	0	0	0	0	0	630 000	0,00 %
136	**Celkem**		**57 171 194**	**41 708 819**	**15 462 375**	**59 290 944**	**1 379 125**	**53 278 900**	**4 632 919**	**2 813 860**	**2 294 491 224**	**2,49 %**

* U žlutě označených příspěvkových organizací je rozdíl mezi účetním VH a VH krytým finančními prostředky, který je rozdělen do fondů. Vysvětlení je v níže uvedených jednotlivých komentářích svodných odborů.

Komentář ke kladným výsledkům hospodaření PO ÚK a návrh přídělu do peněžních fondů:	
Odbor kultury a památkové péče	10-KP_34-2021.docx
Odbor sociálních věcí	11-SV_34-2021.docx
Odbor zdravotnictví	12-ZD_34-2021.docx
Odbor dopravy a silničního hospodářství	13-DS_34-2021.docx
Odbor informatiky a organizačních věcí	4-INF_34-2021.docx
Odbor školství, mládeže a tělovýchovy	9-SMT_34-2021.doc

Ústecký kraj

Přehled záporných výsledků hospodaření příspěvkových organizací Ústeckého kraje za rok 2021 a návrh na jejich krytí (v Kč)

Odbor:	Odbor dopravy a silničního hospodářství, Odbor informatiky a organizačních věcí, Odbor kancelář ředitele, Odbor kultury a památkové péče, Odbor majetkový, Odbor sociálních věcí, Odbor školství, mládeže a tělovýchovy, Odbor zdravotnictví

Poř. číslo	Zkrácený název příspěvkové organizace	Číslo organizace	Záporný výsledek hospodaření			Krytí záporného výsledku hospodaření		
			Celkem	Hlavní činnost	Doplňková činnost	Rezervní fond k 31. 12. 2021	VH za rok 2022	VH za rok 2023
A	B	C	D=E+F	E	F	I	J	K
1	**Odbor majetkový**		**-6 888 539**	**-6 888 539**		**0**	**5 252 529**	**0**
2	**Krajská majetková, p.o.**	**4701**	-6 888 539	-6 888 539		0	5 252 529	0
3	**Odbor školství, mládeže a tělovýchovy**		**-2 355 298**	**-2 547 678**	**192 380**	**0**	**2 355 298**	**0**
4	**OA a SOŠ generála F. Fajtla, Louny, p.o.**	**4030**	-133 480	-192 384	58 904	0	133 480	0
5	**SŠ technická, gastronomická a automobilní,**	**2060**	-986 793	-1 116 557	129 764	0	986 793	0
6	**Gymnázium, Teplice, Čs. dobrovolců 11, p.o.**	**6130**	-1 235 026	-1 238 737	3 712	0	1 235 026	0
7	**Celkem**		**-9 243 837**	**-9 436 217**	**192 380**	**0**	**7 607 827**	**0**

Komentář k záporným výsledkům hospodaření PO ÚK:	
Odbor majetkový	5-MAJ_35-2021.docx
Odbor školství, mládeže a tělovýchovy	9-SMT_35-2021.doc

1578/UCV/2022-UCVM
Čj.: UZSVM/UCV/1618/2022-UCVM

Česká republika - Úřad pro zastupování státu ve věcech majetkových
se sídlem Rašínovo nábřeží 390/42, Nové Město, 128 00 Praha 2,
za kterou právně jedná Ing. Karel Kult, ředitel odboru Odloučené pracoviště Chomutov, na základě Příkazu generálního ředitele č. 6/2019 v platném znění,
IČO: 69797111

(dále jen „převodce"),

a

Ústecký kraj
se sídlem Velká Hradební 3118/48, Ústí nad Labem – centrum, 400 01 Ústí nad Labem,
který zastupuje Ing. Jan Schiller, hejtman Ústeckého kraje,
IČO: 70892156

(dále jen „nabyvatel"),

uzavírají podle ustanovení § 2055 a násl. zákona č. 89/2012 Sb., občanský zákoník, ve znění pozdějších předpisů (dále jen „zákon č. 89/2012 Sb."), a podle ustanovení § 22 zákona č. 219/2000 Sb., o majetku České republiky a jejím vystupování v právních vztazích, ve znění pozdějších předpisů (dále jen „zákon č. 219/2000 Sb."), tuto

SMLOUVU O BEZÚPLATNÉM PŘEVODU VLASTNICKÉHO PRÁVA K NEMOVITÉ VĚCI č. 45/2022

Čl. I.

1. Česká republika je vlastníkem níže uvedené nemovité věci:

   Pozemek:

   - **parcela číslo 6208**, druh pozemku: ostatní plocha, způsob využití: jiná plocha,

   zapsaný na listu vlastnictví č. 60000 pro **katastrální území Chomutov I**, obec Chomutov, v katastru nemovitostí vedeném Katastrálním úřadem pro Ústecký kraj, katastrálním pracovištěm Chomutov, (dále jen „převáděný majetek").

2. Úřad pro zastupování státu ve věcech majetkových je na základě bodu 14. Části 117 Čl. CXVII zákona č. 320/2002 Sb., o změně a zrušení některých zákonů v souvislosti s ukončením činnosti okresních úřadů, ve znění pozdějších předpisů, příslušný s převáděným majetkem hospodařit, a to ve smyslu § 9 zákona č. 219/2000 Sb.

Čl. II.

1. Převodce touto smlouvou bezúplatně převádí nabyvateli vlastnické právo k převáděnému majetku se všemi právy a povinnostmi, a nabyvatel je do svého výlučného vlastnictví přijímá.

2. Vlastnické právo k převáděnému majetku se bezúplatně převádí podle ustanovení § 22 odst. 3 zákona č. 219/2000 Sb., v souladu s ustanovením § 9 zákona č. 13/1997 Sb., o pozemních komunikacích, ve znění pozdějších předpisů.

3. Nabyvatel prohlašuje, že se seznámil s faktickým stavem převáděného majetku.

Čl. III.

1. Převodce i nabyvatel shodně prohlašují, že jim nejsou známy žádné skutečnosti, které by uzavření této smlouvy bránily.

2. Nabyvateli je známo, že k převáděnému majetku bylo zřízení věcné břemeno chůze a jízdy za účelem provozování a udržování rozvodného tepelného zařízení na základě Ohlášení k zápisu věcného břemene vzniklého ze zákona ze dne 9.12.2013 ve prospěch ČEZ Teplárenská, a.s., se sídlem Bezručova 2212/30, 251 01 Říčany, IČO: 27309941.

3. Převodce prohlašuje, že mu není známo, že by na převáděném majetku vázla nějaká jiná omezení, závazky či právní vady.

Čl. IV.

1. Vlastnické právo k převáděnému majetku nabývá nabyvatel zápisem do katastru nemovitostí. Právní účinky zápisu nastanou k okamžiku podání návrhu na vklad katastrálnímu úřadu. Tímto dnem na nabyvatele přecházejí veškerá práva a povinnosti spojené s vlastnictvím a užíváním převáděného majetku.

2. Smluvní strany se dohodly, že návrh na vklad práva podle této smlouvy do katastru nemovitostí podává převodce.

3. Pokud by příslušným katastrálním úřadem byl návrh na vklad práva podle této smlouvy pravomocně zamítnut, účastníci této smlouvy se zavazují k součinnosti směřující k naplnění vůle obou smluvních stran.

Čl. VII.

1. Smlouva je uzavřena a nabývá platnosti a účinnosti okamžikem podpisu poslední smluvní stranou.

2. Tato smlouva nepodléhá uveřejnění v registru smluv v souladu s ustanovením § 3 odst. 2 písm. h) zákona č. 340/2015 Sb., o zvláštních podmínkách účinnosti některých smluv, uveřejňování těchto smluv a o registru smluv (zákon o registru smluv), ve znění pozdějších předpisů.

3. Smluvní strany berou na vědomí, že jsou svými projevy vázány od okamžiku podpisu této smlouvy.

4. Smluvní strany se dohodly, že není-li v této smlouvě stanoveno jinak, řídí se práva a povinnosti smluvních stran zákonem č. 89/2012 Sb. a zákonem č. 219/2000 Sb.

5. Smluvní strany se dohodly, že jakékoli změny a doplňky této smlouvy jsou možné pouze písemnou formou, v podobě oboustranně uzavřených, vzestupně číslovaných dodatků smlouvy.

6. Tato smlouva je vyhotovena ve třech stejnopisech. Každá ze smluvních stran obdrží po jednom vyhotovení. Jedno vyhotovení bude použito k zápisu vlastnického práva vkladem do katastru nemovitostí.

7. Smluvní strany výslovně souhlasí s tím, aby tato smlouva ve svém úplném znění byla zveřejněna v rámci informací zpřístupňovaných veřejnosti prostřednictvím dálkového přístupu. Smluvní strany prohlašují, že skutečnosti uvedené v této smlouvě nepovažují za obchodní tajemství ve smyslu ustanovení § 504 zákona č. 89/2012 Sb. a udělují svolení k jejich užití a zveřejnění bez stanovení jakýchkoli dalších podmínek.

8. Smluvní strany prohlašují, že tuto smlouvu uzavřely svobodně a vážně, nikoliv z přinucení nebo omylu. Na důkaz toho připojují vlastnoruční podpisy svých zástupců.

V Chomutově dne .....

Česká republika - Úřad pro zastupování státu ve věcech majetkových

.....
Ing. Karel Kult
ředitel odboru Odloučené pracoviště Chomutov

V Ústí nad Labem dne .....

Ústecký kraj

.....
Ing. Jan Schiller
hejtman Ústeckého kraje

Přílohy:
Doložka dle zákona č. 129/2000 Sb., o krajích (krajské zřízení), ve znění pozdějších předpisů

DOLOŽKA

ve smyslu ustanovení § 23 zákona č. 129/2000 Sb., o krajích (krajské zřízení),
ve znění pozdějších předpisů
(dále jen zákon č. 129/2000 Sb.)

Ústecký kraj, ve smyslu ustanovení § 23 zákona č. 129/2000 Sb., potvrzuje, že u právních jednání obsažených ve Smlouvě o bezúplatném převodu vlastnického práva k nemovité věci č. 45/2022, kterou se převádí

Pozemek:

- **parcela č. 6208**, ostatní plocha, jiná plocha,

zapsaný na listu vlastnictví č. 60000, pro **katastrální území Chomutov I**, obec Chomutov, v katastru nemovitostí vedeném Katastrálním úřadem pro Ústecký kraj, Katastrálním pracovištěm Chomutov,

byly ze strany nabyvatele splněny veškeré zákonem č. 129/2000 Sb., či jinými obecně závaznými právními předpisy stanovené podmínky ve formě předchozího zveřejnění, schválení
či odsouhlasení, které jsou obligatorní pro platnost tohoto právního jednání.

Smlouva o bezúplatném převodu vlastnického práva k nemovité věci č. 45/2022 ve smyslu ustanovení § 9 odst. 1 zákona č. 13/1997 Sb., o pozemních komunikacích, ve znění pozdějších předpisů, byla schválena usnesením č. ..... ze zasedání Zastupitelstva Ústeckého kraje dne .....

V Ústí nad Labem dne.....

.....
Ing. Jan Schiller
hejtman Ústeckého kraje

1138/UTP/2022-UTPM
Čj.: UZSVM/UTP/1054/2022-UTPM

Česká republika – Úřad pro zastupování státu ve věcech majetkových
se sídlem Rašínovo nábřeží 390/42, Nové Město, 12800 Praha 2,
za kterou právně jedná Ing. Ivana Kozáková, ředitelka odboru Odloučené pracoviště Teplice na základě Příkazu generálního ředitele č. 6/2019, v platném znění
IČO: 69797111
(dále jen „**převodce**")

a

Ústecký kraj
se sídlem Velká Hradební 3118/48, 40001 Ústí nad Labem,
který zastupuje Ing. Jan Schiller, hejtman
IČO: 70892156
(dále jen „**nabyvatel**")

uzavírají podle ustanovení § 2055 a násl. zákona č. 89/2012 Sb., občanský zákoník, ve znění pozdějších předpisů (dále jen „zákon č. 89/2012 Sb."), a podle ustanovení § 22 zákona č. 219/2000 Sb., o majetku České republiky a jejím vystupování v právních vztazích, ve znění pozdějších předpisů (dále jen „zákon č. 219/2000 Sb."), tuto

SMLOUVU O BEZÚPLATNÉM PŘEVODU VLASTNICKÉHO PRÁVA K NEMOVITÉ VĚCI

č. 30/22/4120

Čl. I.

1. Česká republika je vlastníkem níže uvedené nemovité věci:

   Pozemek:
   - **pozemková parcela číslo 816**, druh pozemku: ostatní plocha, způsob využití: ostatní komunikace, způsob ochrany: 0, hodnota majetku v operativní evidenci činí 6 896 Kč

   zapsané na listu vlastnictví č. 60000 pro **katastrální území Lysec**, obec Bžany, v katastru nemovitostí vedeném Katastrálním úřadem Ústecký kraj, Katastrálním pracovištěm Teplice.

2. Úřad pro zastupování státu ve věcech majetkových je na základě § 29 odst. 1 zákona č. 201/2002 Sb., o Úřadu pro zastupování státu ve věcech majetkových, ve znění pozdějších předpisů, příslušný hospodařit s nemovitou věcí dle odst. 1, a to ve smyslu § 9 zákona č. 219/2000 Sb.

3. Převodce převádí touto smlouvou nabyvateli vlastnické právo **k pozemku – pozemkové parcele č. 816/2 o výměře 45 m²** (hodnota převáděného majetku v účetní evidenci činí **4 256 Kč**) v katastrálním území Lysec, obec Bžany (dále jen „převáděný majetek"). Převáděný majetek byl oddělen z pozemku uvedeného v odst. 1 geometrickým plánem č. 314-7229/2021 ze dne 10.12.2021 vypracovaným Alexandrem Černým, Na Lukách 99, 41742, Krupka-Nové Modlany. S rozdělením vyslovil souhlas místně příslušný stavební úřad

Magistrát města Teplice, odbor územního plánování a stavebního řádu dne 28.02.2022 pod č. j. MgMT/023261/2022. Tento geometrický plán je nedílnou součástí této smlouvy.

Čl. II.

1. Převodce touto smlouvou bezúplatně převádí nabyvateli vlastnické právo k převáděnému majetku se všemi právy a povinnostmi, a nabyvatel je do svého výlučného vlastnictví přijímá.

2. Vlastnické právo k převáděnému majetku se bezúplatně převádí podle ustanovení § 22 odst. 3 zákona č. 219/2000 Sb. v souladu s ustanovením § 9 zákona č. 13/1997 Sb., o pozemních komunikacích, ve znění pozdějších předpisů.

3. Nabyvatel prohlašuje, že se seznámil s faktickým stavem převáděného majetku.

Čl. III.

1. Převodce i nabyvatel shodně prohlašují, že jim nejsou známy žádné skutečnosti, které by uzavření této smlouvy bránily.

2. Převodce prohlašuje, že mu není známo, že by na převáděném majetku vázla nějaká omezení, závazky či právní vady s výjimkou následujících skutečností:

   Liniové stavby
   - v zájmovém území se nachází zařízení provozovaná s touto spol. Severočeské vodovody a kanalizace, a.s. a jejich ochranná nebo bezpečností pásma, konkrétně a se jedná o: *„Vodovodní řad DN<500"*,

   - v zájmovém území nebo v jeho blízkosti se nachází síť elektronických komunikací společnosti Česká telekomunikační infrastruktura a.s.

   Územní plán
   Dle vyjádření Magistrátu města Teplice, odboru územního plánování a stavebního řádu ze dne 01.04.2021 se pozemek p.p.č. 816 k.ú. Lysec z hlediska územního plánu nachází v zastavěném území, částečně v ploše bydlení a část v ploše dopravní infrastruktury. Limitem v území je ochranné pásmo přírodního léčivého zdroje a zdroje přírodní minerální vody, ochranné pásmo železnice.

   Stanovisko vydané Úřadem
   Úřad vydal dne 09.03.2021 pro OMEXOM GA Energo s.ro., Chlumčany u Loun vyjádření ke stavbě „TP-Bžany, Lbín, ppč.st. 154 – nové OM", že se stavbou souhlasíme, a to za podmínek i mj., že pozemek p.p.č. 816 bude uveden po ukončení stavby do původního stavu.

Čl. IV.

1. Vlastnické právo k převáděnému majetku nabývá nabyvatel zápisem do katastru nemovitostí. Právní účinky zápisu nastanou k okamžiku podání návrhu na vklad katastrálnímu úřadu. Tímto dnem na nabyvatele přecházejí veškerá práva a povinnosti spojené s vlastnictvím a užíváním převáděného majetku.

2. Smluvní strany se dohodly, že návrhy na vklad práv podle této smlouvy do katastru nemovitostí podává převodce.

3. Pokud by příslušným katastrálním úřadem byl návrh na vklad práv podle této smlouvy pravomocně zamítnut, účastníci této smlouvy se zavazují k součinnosti směřující k naplnění vůle obou smluvních stran.

Čl. V.

1. Smlouva je uzavřena a nabývá platnosti a účinnosti okamžikem podpisu poslední smluvní stranou.

2. Tato smlouva nepodléhá uveřejnění v registru smluv v souladu s ustanovením § 3 odst. 2 písm. h) zákona č. 340/2015 Sb., o zvláštních podmínkách účinnosti některých smluv, uveřejňování těchto smluv a o registru smluv (zákon o registru smluv), ve znění pozdějších předpisů.

3. Smluvní strany berou na vědomí, že jsou svými projevy vázány od okamžiku podpisu této smlouvy.

4. Smluvní strany se dohodly, že není-li v této smlouvě stanoveno jinak, řídí se práva a povinnosti smluvních stran zákonem č. 89/2012 Sb. a zákonem č. 219/2000 Sb.

5. Smluvní strany se dohodly, že jakékoli změny a doplňky této smlouvy jsou možné pouze písemnou formou, v podobě oboustranně uzavřených, vzestupně číslovaných dodatků smlouvy.

6. Tato smlouva je vyhotovena ve třech stejnopisech. Každá ze smluvních stran obdrží po jednom vyhotovení. Jedno vyhotovení bude použito k zápisu vlastnického práva vkladem do katastru nemovitostí.

7. Smluvní strany výslovně souhlasí s tím, aby tato smlouva ve svém úplném znění byla zveřejněna v rámci informací zpřístupňovaných veřejnosti prostřednictvím dálkového přístupu. Smluvní strany prohlašují, že skutečnosti uvedené v této smlouvě nepovažují za obchodní tajemství ve smyslu ustanovení § 504 zákona č. 89/2012 Sb. a udělují svolení k jejich užití a zveřejnění bez stanovení jakýchkoli dalších podmínek.

8. Smluvní strany prohlašují, že tuto smlouvu uzavřely svobodně a vážně, nikoliv z přinucení nebo omylu. Na důkaz toho připojují své vlastnoruční podpisy.

V Teplicích dne

Česká republika – Úřad pro zastupování státu ve věcech majetkových

.....

Ing. Ivana Kozáková
ředitelka odboru Odloučené pracoviště Teplice

V Ústí nad Labem dne

Ústecký kraj

.....

Ing. Jan Schiller
hejtman

Příloha
doložka dle zákona č. 129/2000 Sb., o krajích, ve znění pozdějších předpisů

DOLOŽKA

ve smyslu ustanovení § 23 zákona č. 129/2000 Sb., o krajích (krajské zřízení),
ve znění pozdějších předpisů (dále jen „zákon č. 129/2000 Sb.")

Ústecký kraj ve smyslu ustanovení § 23 zákona č. 129/2000 Sb. **potvrzuje**, že u právních jednání obsažených ve Smlouvě o bezúplatném převodu vlastnického práva k nemovité věci č. 30/22/4120, kterou se převádí

Pozemek
pozemková parcela číslo 816/2 o výměře 45 m^2 (hodnota převáděného majetku v účetní evidenci činí 4 256 Kč) v katastrálním území Lysec, obec Bžany, jenž byl oddělen z pozemku uvedeného v Čl. I. odst. 1 této smlouvy geometrickým plánem č. 314-7229/2021 ze dne 10.12.2021 (tento geometrický plán je nedílnou součástí smlouvy) vypracovaným Alexandrem Černým, Na Lukách 99, 41742, Krupka-Nové Modlany (s rozdělením vyslovil souhlas místně příslušný stavební úřad Magistrát města Teplice, odbor územního plánování a stavebního řádu dne 28.02.2022 pod č. j. MgMT/023261/2022).,

byly ze strany nabyvatele splněny veškeré zákonem č. 129/2000 Sb. či jinými obecně závaznými právními předpisy stanovené podmínky ve formě předchozího zveřejnění, schválení či odsouhlasení, které jsou obligatorní pro platnost tohoto právního jednání.

Předmětná Smlouva o bezúplatném převodu vlastnického práva k nemovité věci č. 30/22/4120 byla schválena usnesením č. ..... ze zasedání Zastupitelstva Ústeckého kraje dne .....

V Ústí nad Labem dne: .....

.....
Ing. Jan Schiller
hejtman

8549/U/2022-HMSU
Čj.: UZSVM/U/7855/2022-HMSU

Česká republika – Úřad pro zastupování státu ve věcech majetkových
se sídlem Rašínovo nábřeží 390/42, Nové Město, 128 00 Praha 2,
za kterou právně jedná Ing. Karel Pekárek, ředitel odboru Hospodaření s majetkem státu, Územního pracoviště Ústí nad Labem, na základě Příkazu generálního ředitele č. 6/2019 v platném znění,
IČO: 69797111

(dále jen „převodce"),

a

Ústecký kraj
se sídlem sídlem Velká Hradební 3118/48, 400 02 Ústí nad Labem,
který zastupuje Ing. Jan Schiller, hejtman Ústeckého kraje
IČO 70892156, DIČ CZ70892156,

(dále jen „nabyvatel"),

uzavírají podle ustanovení § 2055 a násl. zákona č. 89/2012 Sb., občanský zákoník, ve znění pozdějších předpisů (dále jen „zákon č. 89/2012 Sb."), a podle ustanovení § 22 zákona č. 219/2000 Sb., o majetku České republiky a jejím vystupování v právních vztazích, ve znění pozdějších předpisů (dále jen „zákon č. 219/2000 Sb."), tuto

SMLOUVU O BEZÚPLATNÉM PŘEVODU VLASTNICKÉHO PRÁVA K NEMOVITÉ VĚCI č. 10/U/OM/2022

Čl. I.

1. Česká republika je vlastníkem níže uvedené nemovité věci:

   Pozemek:

   - **parcela číslo 88**, druh pozemku ostatní plocha, způsob využití silnice, způsob ochrany chráněná krajinná oblast – II.-IV. zóna,

   zapsaný na listu vlastnictví č. 60000 pro **katastrální území Šachov**, obec Povrly, v katastru nemovitostí vedeném Katastrálním úřadem pro Ústecký kraj, katastrálním pracovištěm Ústí nad Labem (dále jen „převáděný majetek").

2. Úřad pro zastupování státu ve věcech majetkových je na základě Zápisu o předání majetku a o změně příslušnosti hospodařit s majetkem státu č. j. UZSVM/U/9937/2017-HMSU ze dne 25. 9. 2017, uzavřenou podle ustanovení § 19 odst. 1 a § 19b zákona 219/2000 Sb., ve znění pozdějších předpisů, příslušný s převáděným majetkem hospodařit, a to ve smyslu § 9 č. 219/2000 Sb.

Čl. II.

1. Převodce touto smlouvou bezúplatně převádí nabyvateli vlastnické právo k převáděnému majetku se všemi součástmi a s příslušenstvím, právy a povinnostmi, a nabyvatel je do svého výlučného vlastnictví přijímá.

2. Vlastnické právo k převáděnému majetku se bezúplatně převádí podle ustanovení § 22 odst. 3 zákona č. 219/2000 Sb. v souladu s ustanovením § 9 zákona č. 13/1997 Sb., o pozemních komunikacích, ve znění pozdějších předpisů.

3. Nabyvatel prohlašuje, že se seznámil s faktickým stavem převáděného majetku.

4. Hodnota převáděného majetku činí 192 735,00 Kč.

Čl. III.

1. Převodce i nabyvatel shodně prohlašují, že jim nejsou známy žádné skutečnosti, které by uzavření této smlouvy bránily.

2. Převodce prohlašuje, že mu není známo, že by na převáděném majetku vázla nějaká omezení, závazky či právní vady.

3. Fyzické předání převáděného majetku se vzhledem k jeho charakteru neuskuteční.

Čl. IV.

1. Vlastnické právo k převáděnému majetku nabývá nabyvatel zápisem do katastru nemovitostí. Právní účinky zápisu nastanou k okamžiku podání návrhu na vklad katastrálnímu úřadu. Tímto dnem na nabyvatele přecházejí veškerá práva a povinnosti spojené s vlastnictvím a užíváním převáděného majetku.

2. Smluvní strany se dohodly, že návrhy na vklad práv podle této smlouvy do katastru nemovitostí podává převodce a to bez zbytečného odkladu po schválení smlouvy příslušným ministerstvem.

3. Pokud by příslušným katastrálním úřadem byl návrh na vklad práv podle této smlouvy pravomocně zamítnut, účastníci této smlouvy se zavazují k součinnosti směřující k naplnění vůle obou smluvních stran.

Čl. V.

1. Smlouva je platně uzavřena dnem schválení příslušným ministerstvem podle ustanovení § 22 zákona č. 219/2000 Sb.

2. Smlouva nabývá účinnosti dnem uveřejnění v registru smluv v souladu se zákonem č. 340/2015 Sb., o zvláštních podmínkách účinnosti některých smluv, uveřejňování těchto smluv a o registru smluv (zákon o registru smluv), ve znění pozdějších předpisů. Převodce zašle tuto smlouvu správci registru smluv k uveřejnění bez zbytečného odkladu, nejpozději však do 30 kalendářních dnů od uzavření smlouvy. Pro účely uveřejnění v registru smluv smluvní strany navzájem prohlašují, že smlouva neobsahuje žádné obchodní tajemství.

3. Smluvní strany berou na vědomí, že jsou svými projevy vázány od okamžiku podpisu této smlouvy.

4. Smluvní strany se dohodly, že není-li v této smlouvě stanoveno jinak, řídí se práva a povinnosti smluvních stran zákonem č. 89/2012 Sb. a zákonem č. 219/2000 Sb.

5. Smluvní strany se dohodly, že jakékoli změny a doplňky této smlouvy jsou možné pouze písemnou formou, v podobě oboustranně uzavřených, vzestupně číslovaných dodatků smlouvy.

6. Tato smlouva je vyhotovena ve čtyřech stejnopisech. Každá ze smluvních stran obdrží po jednom vyhotovení, jedno vyhotovení bude určeno pro příslušné ministerstvo a jedno vyhotovení bude použito k zápisu vlastnického práva vkladem do katastru nemovitostí.

7. Smluvní strany výslovně souhlasí s tím, aby tato smlouva ve svém úplném znění byla zveřejněna v rámci informací zpřístupňovaných veřejnosti prostřednictvím dálkového přístupu. Smluvní strany prohlašují, že skutečnosti uvedené v této smlouvě nepovažují za obchodní tajemství ve smyslu ustanovení § 504 zákona č. 89/2012 Sb. a udělují svolení k jejich užití a zveřejnění bez stanovení jakýchkoli dalších podmínek.

8. Smluvní strany prohlašují, že tuto smlouvu uzavřely svobodně a vážně, nikoliv z přinucení nebo omylu. Na důkaz toho připojují své vlastnoruční podpisy.

V Ústí nad Labem dne

Česká republika - Úřad pro zastupování státu ve věcech majetkových

.....

Ing. Karel Pekárek
ředitel odboru
Hospodaření s majetkem státu

V Ústí nad Labem dne

Ústecký kraj

.....

Ing. Jan Schiller
hejtman

Přílohy

doložka ve smyslu ustanovení § 23 zákona č. 129/2000 Sb., o krajích (krajské zřízení), ve znění pozdějších předpisů

DOLOŽKA

ve smyslu ustanovení § 23 zákona č. 129/2000 Sb., o krajích (krajské zřízení),
ve znění pozdějších předpisů (dále jen „zákon č. 129/2000 Sb.")

ÚŘAD PRO ZASTUPOVÁNÍ STÁTU
VE VĚCECH MAJETKOVÝCH
Územní pracoviště Ústí nad Labem
Mírové nám. 36, 40

Ústecký kraj ve smyslu ustanovení § 23 zákona č. 129/2000 Sb. potvrzuje, že u právních jednání obsažených ve smlouvě o bezúplatném převodu nemovitosti č. 10/U/OM/2022, kterou se převádí

Pozemek

- **parcela číslo 88**, druh pozemku: ostatní plocha, způsob využití: silnice, způsob ochrany: chráněná krajinná oblast – II.-IV. zóna

zapsaný na LV č. 60000 pro **katastrální území Šachov**, obec Povrly, v katastru nemovitostí u Katastrálního úřadu pro Ústecký kraj, Katastrální pracoviště Ústí nad Labem,

byly ze strany nabyvatele splněny veškeré zákonem č. 129/2000 Sb. či jinými obecně závaznými právními předpisy stanovené podmínky ve formě předchozího zveřejnění, schválení či odsouhlasení, které jsou obligatorní pro platnost tohoto právního jednání.

Předmětná smlouva o bezúplatném převodu nemovitosti byla schválena usnesením č. ..... ze zasedání Zastupitelstva Ústeckého kraje dne .....

V Ústí nad Labem dne

.....
Ing. Jan Schiller
hejtman Ústeckého kraje

2431/UCV/2022-UCVM
Čj.: UZSVM/UCV/2318/2022-UCVM

Česká republika - Úřad pro zastupování státu ve věcech majetkových
se sídlem Rašínovo nábřeží 390/42, Nové Město, 128 00 Praha 2,
za kterou právně jedná Ing. Karel Kult na základě Příkazu generálního ředitele č. 6/2019 v platném znění,
IČO: 69797111

(dále jen „převodce“),

a

Ústecký kraj
se sídlem Velká Hradební 3118/48, Ústí nad Labem – centrum, 40001 Ústí nad Labem,
zastoupený Ing. Janem Schillerem, hejtmanem
IČO: 70892156

(dále jen „nabyvatel“),

uzavírají podle ustanovení § 2055 a násl. zákona č. 89/2012 Sb., občanský zákoník, ve znění pozdějších předpisů (dále jen „zákon č. 89/2012 Sb.“), a podle ustanovení § 22 zákona č. 219/2000 Sb., o majetku České republiky a jejím vystupování v právních vztazích, ve znění pozdějších předpisů (dále jen „zákon č. 219/2000 Sb.“), tuto

SMLOUVU O BEZÚPLATNÉM PŘEVODU VLASTNICKÉHO PRÁVA K NEMOVITÉ VĚCI

č. 59/2022

Čl. I.

1. Česká republika je vlastníkem níže uvedené nemovité věci:

   Pozemek:

   - **parcela číslo 362, druh pozemku: ostatní plocha, způsob využití: neplodná půda,**

   zapsané na listu vlastnictví č. 60000 pro **katastrální území Vilémov u Kadaně**, obec Vilémov, v katastru nemovitostí vedeném Katastrálním úřadem pro Ústecký kraj, katastrálním pracovištěm Chomutov.

2. Úřad pro zastupování státu ve věcech majetkových je na základě Ohlášení č.j.: UZSVM/UCV/8138/2014 – UCVM ze dne 7.11.2014 příslušný hospodařit s nemovitou věcí dle odst. 1, a to ve smyslu § 9 zákona č. 219/2000 Sb.

3. Převodce převádí touto smlouvou nabyvateli vlastnické právo k **pozemku parcele č. 362/2 v katastrálním území Vilémov u Kadaně**, obec Vilémov **(dále jen „převáděný majetek“)**. Převáděný majetek byl oddělen z pozemku uvedeného v odst. 1 geometrickým plánem

č. 402-214/2021 ze dne 7.12.2021 vypracovaným Ing. Tomášem Plačkem, Za Bažantnicí 1476/50, 405 02 Děčín 6. S rozdělením vyslovil souhlas místně příslušný stavební úřad Obecní úřad v Radonicích, odbor výstavby dne 23.3.2022 pod č. j.: OURA-493/2022/Neč. Tento geometrický plán a Sdělení Obecního úřadu Radonice jsou nedílnou součástí této smlouvy.

Čl. II.

1. Převodce touto smlouvou bezúplatně převádí nabyvateli vlastnické právo k převáděnému majetku se všemi právy a povinnostmi, a nabyvatel je do svého výlučného vlastnictví přijímá. Převáděný majetek se nachází pod tělesem komunikace č. III/22410, která je ve vlastnictví nabyvatele. Komunikace je vedena a zapsána v pasportu komunikací.

2. Vlastnické právo k převáděnému majetku se bezúplatně převádí podle ustanovení § 22 odst. 3 zákona č. 219/2000 Sb. v souladu s ustanovením § 9 zákona č. 13/1997 Sb., o pozemních komunikacích, ve znění pozdějších předpisů.

3. Nabyvatel prohlašuje, že se seznámil s faktickým stavem převáděného majetku.

Čl. III.

1. Převodce i nabyvatel shodně prohlašují, že jim nejsou známy žádné skutečnosti, které by uzavření této smlouvy bránily.

2. Převodce prohlašuje, že mu není známo, že by na převáděném majetku vázla nějaká omezení, závazky či právní vady.

Čl. IV.

1. Vlastnické právo k převáděnému majetku nabývá nabyvatel zápisem do katastru nemovitostí. Právní účinky zápisu nastanou k okamžiku podání návrhu na vklad katastrálnímu úřadu. Tímto dnem na nabyvatele přecházejí veškerá práva a povinnosti spojené s vlastnictvím a užíváním převáděného majetku.

2. Smluvní strany se dohodly, že návrh na vklad práva podle této smlouvy do katastru nemovitostí podává převodce a to bez zbytečného odkladu.

3. Pokud by příslušným Katastrálním úřadem byl návrh na vklad práva podle této smlouvy pravomocně zamítnut, účastníci této smlouvy se zavazují k součinnosti směřující k naplnění vůle obou smluvních stran.

Čl. VII.

1. Smlouva je uzavřena a nabývá platnosti a účinnosti okamžikem podpisu poslední smluvní stranou.

2. Tato smlouva nepodléhá uveřejnění v registru smluv v souladu s ustanovením § 3 odst. 2 písm. h) zákona č. 340/2015 Sb., o zvláštních podmínkách účinnosti některých smluv, uveřejňování těchto smluv a o registru smluv (zákon o registru smluv), ve znění pozdějších předpisů.

3. Smluvní strany berou na vědomí, že jsou svými projevy vázány od okamžiku podpisu této smlouvy.

4. Smluvní strany se dohodly, že není-li v této smlouvě stanoveno jinak, řídí se práva a povinnosti smluvních stran zákonem č. 89/2012 Sb. a zákonem č. 219/2000 Sb.

5. Smluvní strany se dohodly, že jakékoli změny a doplňky této smlouvy jsou možné pouze písemnou formou, v podobě oboustranně uzavřených, vzestupně číslovaných dodatků smlouvy.

6. Tato smlouva je vyhotovena ve třech stejnopisech. Každá ze smluvních stran obdrží po jednom vyhotovení. Jedno vyhotovení bude použito k zápisu vlastnického práva vkladem do katastru nemovitostí.

7. Smluvní strany výslovně souhlasí s tím, aby tato smlouva ve svém úplném znění byla zveřejněna v rámci informací zpřístupňovaných veřejnosti prostřednictvím dálkového přístupu. Smluvní strany prohlašují, že skutečnosti uvedené v této smlouvě nepovažují za obchodní tajemství ve smyslu ustanovení § 504 zákona č. 89/2012 Sb. a udělují svolení k jejich užití a zveřejnění bez stanovení jakýchkoli dalších podmínek.

8. Smluvní strany prohlašují, že tuto smlouvu uzavřely svobodně a vážně, nikoliv z přinucení nebo omylu. Na důkaz toho připojují vlastnoruční podpisy svých zástupců.

V Chomutově dne .....

Česká republika - Úřad pro zastupování státu ve věcech majetkových

.....
Ing. Karel Kult
ředitel odboru Odloučené pracoviště Chomutov

V Ústí nad Labem dne .....

Ústecký kraj

.....
Ing. Jan Schiller
hejtman Ústeckého kraje

Přílohy:
Doložka dle zákona č. 129/2000 Sb., o krajích (krajské zřízení), ve znění pozdějších předpisů

D O L O Ž K A

ve smyslu ustanovení § 23 zákona č. 129/2000 Sb., o krajích (krajské zřízení),
ve znění pozdějších předpisů
(dále jen zákon č. 129/2000 Sb.)

Ústecký kraj, ve smyslu ustanovení § 23 zákona č. 129/2000 Sb., potvrzuje, že u právních jednání obsažených ve Smlouvě o bezúplatném převodu vlastnického práva k nemovité věci č. 59/2022, kterou se převádí:

- **Pozemek parcela č. 362/2** o výměře 18 m2, ostatní plocha, neplodná půda v katastrálním území Vilémov u Kadaně, obec Vilémov, která byla geometrickým plánem č. 402-214/2021 ze dne 7.12.2021 zhotoveným Ing. Tomášem Plačkem, Za Bažantnicí 1476/50, 405 02 Děčín 6, oddělena z pozemku uvedeném v Čl. I. odst. 1 smlouvy. S rozdělením vyslovil souhlas místně příslušný odbor výstavby Obecního úřad v Radonicích dne 23.3.2022 pod č.j.: OURA-493/2022/Neč. Shora uvedený geometrický plán a Sdělení Obecního úřadu v Radonicích jsou nedílnou součástí této smlouvy. Pozemek parcela č. 362, ostatní plocha, neplodná půda v k.ú. Vilémov u Kadaně je dosud zapsán na LV 60000, pro Katastrální území Vilémov u Kadaně, obec Vilémov v katastru nemovitostí vedeném Katastrálním úřadem pro Ústecký kraj, Katastrálním pracovištěm Chomutov,

byly ze strany nabyvatele splněny veškeré zákonem č. 129/2000 Sb., či jinými obecně závaznými právními předpisy stanovené podmínky ve formě předchozího zveřejnění, schválení či odsouhlasení, které jsou obligatorní pro platnost tohoto právního jednání.

Smlouva o bezúplatném převodu vlastnického práva k nemovité věci č. 59/2022 ve smyslu § 9 odst. 1 zákona č. 13/1997 Sb., o pozemních komunikacích, ve znění pozdějších předpisů, byla schválena usnesením č. ……..... ze zasedání Zastupitelstva Ústeckého kraje dne .....

V Ústí nad Labem dne……

.....
Ing. Jan Schiller
hejtman Ústeckého kraje

1402/UTP/2022-UTPM
Čj.: UZSVM/UTP/1118/2022-UTPM

Česká republika – Úřad pro zastupování státu ve věcech majetkových
se sídlem Rašínovo nábřeží 390/42, Nové Město, 128 00 Praha 2,
za kterou právně jedná Ing. Ivana Kozáková, ředitelka odboru Odloučené pracoviště Teplice na základě Příkazu generálního ředitele č. 6/2019, v platném znění
IČO: 69797111
(dále jen **„převodce"**)

a

Ústecký kraj
se sídlem Velká Hradební 3118/48, 40100 Ústí nad Labem,
který zastupuje Ing. Jan Schiller, hejtman
IČO: 70892156
(dále jen **„nabyvatel"**)

uzavírají podle ustanovení § 2055 a násl. zákona č. 89/2012 Sb., občanský zákoník, ve znění pozdějších předpisů (dále jen „zákon č. 89/2012 Sb.") a podle ustanovení § 22 zákona č. 219/2000 Sb., o majetku České republiky a jejím vystupování v právních vztazích, ve znění pozdějších předpisů (dále jen „zákon č. 219/2000 Sb.") tuto

SMLOUVU O BEZÚPLATNÉM PŘEVODU VLASTNICKÉHO PRÁVA K NEMOVITÝM VĚCEM Č. 35/22/4120

Čl. I.

1. Česká republika je vlastníkem níže uvedených nemovitých věcí:

   Pozemků
   - **pozemková parcela číslo 682/2**, druh pozemku: ostatní plocha, způsob využití: silnice, způsob ochrany: 0, hodnota majetku v účetní evidenci činí 5 408 Kč,
   - **pozemková parcela číslo 682/3**, druh pozemku: ostatní plocha, způsob využití: silnice, způsob ochrany: 0, hodnota majetku v účetní evidenci činí 24 157 Kč,
   - **pozemková parcela číslo 683/5**, druh pozemku: ostatní plocha, způsob využití: silnice, způsob ochrany: 0, hodnota majetku v účetní evidenci činí 76 468 Kč,

   zapsaných na listu vlastnictví č. 60000, pro **katastrální území Rtyně nad Bílinou**, obec Rtyně nad Bílinou, v katastru nemovitostí vedeném Katastrálním úřadem pro Ústecký kraj, Katastrálním pracovištěm Teplice
   (dále jen „převáděný majetek").

2. Úřad pro zastupování státu ve věcech majetkových je na základě § 29 odst. 1 zákona č. 201/2002 Sb., o Úřadu pro zastupování státu ve věcech majetkových, ve znění pozdějších předpisů příslušný hospodařit s převáděným majetkem, a to ve smyslu § 9 zákona č. 219/2000 Sb.

Čl. II.

1. Převodce touto smlouvou bezúplatně převádí nabyvateli vlastnické právo k převáděnému majetku a nabyvatel ho do svého výlučného vlastnictví přijímá.

2. Vlastnické právo k převáděnému majetku se bezúplatně převádí v souladu s ustanovením § 22 odst. 3 zákona č. 219/2000 Sb. a v souladu s ustanovením § 9 zákona č. 13/1997 Sb., o pozemních komunikacích, ve znění pozdějších předpisů. Na převáděném majetku se nachází těleso silnice (komunikace) č. III/25817, které je ve vlastnictví nabyvatele.

3. Nabyvatel prohlašuje, že se seznámil s faktickým stavem převáděného majetku.

Čl. III.

1. Převodce i nabyvatel shodně prohlašují, že jim nejsou známy žádné skutečnosti, které by uzavření této smlouvy bránily.

2. Převodce prohlašuje, že mu není známo, že by na převáděném majetku vázla nějaká omezení, závazky či právní vady s s výjimkou skutečnosti, že:

   - dne 11.12.2018 Magistrát města Teplice vydal stavební povolení na rekonstrukci Stavby „III/258 17 – Rekonstrukce mostního objektu 258 17-2 Rtyně nad Bílinou" umístěná na části p.p.č. 189/2, 435/1, 683/1, 683/2, 683/4, 682, 207/2, 190/2, k.ú. Rtyně nad Bílinou.

   Liniové stavby:
   SČVK - v zájmovém území se nachází zařízení provozovaná společností Severočeské vodovody a kanalizace, a.s. a jejich ochranná nebo bezpečnostní pásma. Konkrétně se jedná o vodovodní řad DN<500.

Čl. IV.

1. Vlastnické právo k převáděnému majetku nabývá nabyvatel zápisem do katastru nemovitostí. Právní účinky zápisu nastanou k okamžiku podání návrhu na vklad katastrálnímu úřadu. Tímto dnem na nabyvatele přecházejí veškerá práva a povinnosti spojená s vlastnictvím a užíváním převáděného majetku.

2. Smluvní strany se dohodly, že návrhy na vklad práv podle této smlouvy do katastru nemovitostí podává převodce, a to bez zbytečného odkladu.

3. Pokud by příslušným Katastrálním úřadem byl návrh na vklad práv podle této smlouvy pravomocně zamítnut, účastníci této smlouvy se zavazují k součinnosti směřující k naplnění vůle obou smluvních stran.

Čl. V.

1. Smlouva je uzavřena a nabývá platnosti okamžikem podpisu poslední smluvní stranou a účinnosti dnem jejího uveřejnění v registru smluv v souladu se zákonem č. 340/2015 Sb., o zvláštních podmínkách účinnosti některých smluv, uveřejňování těchto smluv a o registru smluv (zákon o registru smluv), ve znění pozdějších předpisů. Převodce zašle tuto smlouvu správci registru smluv k uveřejnění bez zbytečného dokladu, nejpozději však do 30 kalendářních dnů od uzavření smlouvy. Pro účely uveřejnění v registru smluv smluvní strany navzájem prohlašují, že smlouva neobsahuje žádné obchodní tajemství.

2. Smluvní strany berou na vědomí, že jsou svými projevy vázány od okamžiku podpisu této smlouvy.

3. Smluvní strany se dohodly, že není-li v této smlouvě stanoveno jinak, řídí se práva a povinnosti smluvních stran zákonem č. 89/2012 Sb. a zákonem č. 219/2000 Sb.

4. Smluvní strany se dohodly, že jakékoli změny a doplňky této smlouvy jsou možné pouze písemnou formou, v podobě oboustranně uzavřených, vzestupně číslovaných dodatků smlouvy.

5. Tato smlouva je vyhotovena ve třech stejnopisech. Každá ze smluvních stran obdrží po jednom vyhotovení. Jedno vyhotovení k zápisu vlastnického práva vkladem do katastru nemovitostí.

6. Smluvní strany výslovně souhlasí s tím, aby tato smlouva ve svém úplném znění byla zveřejněna v rámci informací zpřístupňovaných veřejnosti prostřednictvím dálkového přístupu. Smluvní strany prohlašují, že skutečnosti uvedené v této smlouvě nepovažují za obchodní tajemství ve smyslu ustanovení § 504 zákona č. 89/2012 Sb., a udělují svolení k jejich užití a zveřejnění bez stanovení jakýchkoli dalších podmínek.

7. Smluvní strany prohlašují, že tuto smlouvu uzavřely svobodně a vážně, nikoliv z přinucení nebo omylu. Na důkaz toho připojují své vlastnoruční podpisy.

V Teplicích dne .....

Česká republika – Úřad pro zastupování státu ve věcech majetkových

.....

Ing. Ivana Kozáková
ředitelka odboru Odloučené pracoviště Teplice

V Ústí nad Labem dne .....

Ústecký kraj

.....

Ing. Jan Schiller
hejtman

Příloha
doložka dle zákona č. 129/2000 Sb., o krajích, ve znění pozdějších předpisů

DOLOŽKA

ve smyslu ustanovení § 23 zákona č. 129/2000 Sb., o krajích (krajské zřízení),
ve znění pozdějších předpisů (dále jen „zákon č. 129/2000 Sb.")

Ústecký kraj ve smyslu ustanovení § 23 zákona č. 129/2000 Sb., potvrzuje, že u právních jednání obsažených ve Smlouvě o bezúplatném převodu vlastnického práva k nemovitým věcem č. 35/22/4120, kterou se převádí

Pozemky

- **pozemková parcela číslo 682/2**, druh pozemku: ostatní plocha, způsob využití: silnice, způsob ochrany: 0, hodnota majetku v účetní evidenci činí 5 408 Kč,
- **pozemková parcela číslo 682/3**, druh pozemku: ostatní plocha, způsob využití: silnice, způsob ochrany: 0, hodnota majetku v účetní evidenci činí 24 157 Kč,
- **pozemková parcela číslo 683/5,** druh pozemku: ostatní plocha, způsob využití: silnice, způsob ochrany: 0, hodnota majetku v účetní evidenci činí 76 468 Kč

zapsané na listu vlastnictví č. 60000, pro **katastrální území Rtyně nad Bílinou**, obec Rtyně nad Bílinou, v katastru nemovitostí vedeném Katastrálním úřadem pro Ústecký kraj, Katastrálním pracovištěm Teplice

byly ze strany nabyvatele splněny veškeré zákonem č. 129/2000 Sb., či jinými obecně závaznými právními předpisy stanovené podmínky ve formě předchozího zveřejnění, schválení či odsouhlasení, které jsou obligatorní pro platnost tohoto právního jednání.

Předmětná Smlouva o bezúplatném převodu vlastnického práva k nemovitým věcem č. 35/22/4120 byla schválena usnesením č. ..... ze zasedání Zastupitelstva Ústeckého kraje dne .....

V Ústí nad Labem dne

.....

Ing. Jan Schiller
hejtman

Ředitelství silnic a dálnic ČR
se sídlem: Na Pankráci 546/56, 140 00 Praha 4 - Nusle
zastoupeno: Ing. Martinem Vidimským, ředitelem Správy Chomutov
IČO: 65993390
DIČ: CZ 65993390
právní forma: státní příspěvková organizace

jako „dárce“ na straně jedné

a

Ústecký kraj
se sídlem: Velká Hradební 3118/48, 400 02 Ústí nad Labem
zastoupený: Ing. Janem Schillerem, hejtmanem Ústeckého kraje
kontaktní osoba: Mgr. Ing. Jindřich Šimák, vedoucí odboru majetkového KÚ ÚK
email/telefon: simak.j@kr-ustecky.cz/475 657 407
IČO: 70892156
DIČ: CZ70892156

jako „obdarovaný“ na straně druhé

uzavřeli v souvislosti s vyřazením části původní silnice první třídy č. I/27 v katastrálním území Velemyšleves, níže uvedeného dne, měsíce a roku, v souladu s příslušnými ustanoveními zákona č. 89/2012 Sb., občanský zákoník, ve znění pozdějších předpisů, zákona č. 219/2000 Sb., o majetku České republiky a jejím vystupování v právních vztazích, ve znění pozdějších předpisů, a zákona č. 13/1997 Sb., o pozemních komunikacích, ve znění pozdějších předpisů, tuto

D A R O V A C Í S M L O U V U
č. dárce 6/2021/Ra-35120
č. obdarovaného …….

I.

1.1 Česká republika má ve vlastnictví a Ředitelství silnic a dálnic ČR přísluší, kromě jiných, hospodařit s **částí původní silnice první třídy č. I/27 v katastrálním území Velemyšleves**, a to s úsekem v délce 0,389 km, jehož začátek je v km 43,475 původního provozního staničení (v křižovatce s místní komunikací za mostem pův. evid. č. 27-037) a konec v km 43,864 původního provozního staničení (v místě napojení na SO 111), nacházejícím se na pozemcích uvedených v odst. 1.2 tohoto článku, zapsaných v katastru nemovitostí u Katastrálního úřadu pro Ústecký kraj, Katastrálního pracoviště Žatec (dále jen „**Část původní silnice první třídy č. I/27“**). Na trasu Části původní silnice první třídy č. I/27 navazuje stavební objekt **SO 111 - Větev křižovatky v km 0,660** v délce 0,170 km, který byl vybudován do vlastnictví obdarovaného na základě Smlouvy o vypořádání některých práv a povinností souvisejících s realizací stavby „I/27 Velemyšleves - obchvat a přemostění Chomutovky“ uzavřené mezi Ředitelstvím silnic a dálnic ČR a Ústeckým krajem dne 22.9.2009.

1.2. Česká republika má dále ve vlastnictví a Ředitelství silnic a dálnic ČR přísluší, kromě jiných hospodařit s pozemky:

Bez.

- p.č. 1666/1
- p.č. 1666/20
- p.č. 1784/2
- p.č. 1784/3
- p.č. 1784/8
- p.č. 1784/9
- p.č. 1784/10
- p.č. 1784/11
- p.č. 1784/13

vše v katastrálním území Velemyšleves, zapsanými v katastru nemovitostí u Katastrálního úřadu pro Ústecký kraj, Katastrálního pracoviště Žatec na LV č. 179 pro obec Velemyšleves a katastrální území Velemyšleves.

1.3 Geometrickým plánem pro rozdělení pozemku, průběh vlastníky zpřesněné hranice pozemků č. 327-45/2021, vyhotoveným Ing. Janou Sasovou, ověřeným úředně oprávněným zeměměřičským inženýrem Ing. Janou Sasovou dne 4.6.2021, pod č. 109/2021 a potvrzeným Katastrálním úřadem pro Ústecký kraj, Katastrálním pracovištěm Žatec dne 9.6.2021, pod č. PGP-288/2021 **(dále GP)** byl **z pozemku p.č. 1666/1 oddělen pozemek p.č. 1666/1 v katastrálním území Velemyšleves** o výměře 1040 m^2, druh pozemku ostatní plocha, způsob využití silnice. Pozemek oddělený z pozemku p.č. 1666/1 v katastrálním území Velemyšleves je v této smlouvě dále označen jako **"Část pozemku" nebo „Pozemek k převodu".**

1.4 V návaznosti na realizaci stavby „I/27 Velemyšleves - obchvat a přemostění Chomutovky" ztratila Část původní silnice první třídy č. I/27 svůj dopravní význam, proto byla ze silniční sítě Rozhodnutím Ministerstva dopravy, odboru pozemních komunikací ze dne 29.11.2018, čj.: 322/2018-120-SSU/3, které nabylo právní moci dne 18.12.2018, vyřazena a bude přiřazena k silnici č. III/25116 jako její nový počáteční úsek.

1.5 Uvedené skutečnosti jsou doloženy:
- LV č. 179 pro obec Velemyšleves a katastrální území Velemyšleves
- Opatřením o určení příslušnosti hospodařit s majetkem státu a Dodatkem č. 3 zřizovací listiny ze dne 28.6.2001
- Smlouvou kupní ze dne 22.9.2008, právní účinky vkladu práva ke dni 16.10.2008, V-3406/2008-533
- Rozhodnutím o vyvlastnění MUZA-40068/2009 ze dne 30.11.2009, právní moc ke dni 5.1.2010, Z-99/2010-533
- GP, který je jako příloha této smlouvy ~~a~~ její nedílnou součástí
- rozhodnutím Ministerstva dopravy odboru pozemních komunikací ze dne 29.11.2018, čj.: 322/2018-120-SSU/3, které nabylo právní moci dne 18.12.2018
- Návrhem na převod vyřazené původní silnice I/27 Velemyšleves ze dne 2.11.2020 (Mapový výstup z Geoportálu ŘSD ČR)

1.6 **Pozemky p.č. 1666/20, p.č. 1784/2, p.č. 1784/3, p.č. 1784/8, p.č. 1784/9, p.č. 1784/10, p.č. 1784/11 a p.č. 1784/13 v katastrálním území Velemyšleves** jsou v této smlouvě dále společně označeny jako **„Pozemky KPÚ"**. Strany jsou srozuměny s tím, že tyto pozemky jsou předmětem Komplexních pozemkových úprav a do vlastnictví obdarovaného budou převedeny v jejich rámci.

1.7 Podle § 9 odst. 1 zákona č. 13/1997 Sb., o pozemních komunikacích, v platném znění, není stavba silnice součástí pozemku, předmětem daru je tedy samostatně **Pozemek k převodu** a

Část původní silnice první třídy č. I/27, se všemi součástmi a příslušenstvím, právy a povinnostmi (vše dále jen jako **„Předmět daru“**).

II.

2.1 Změna třídy pozemní komunikace vyžaduje změnu vlastnických vztahů k pozemní komunikaci, protože podle zákona č. 13/1997 Sb., o pozemních komunikacích, v platném znění, je vlastníkem silnic III. třídy kraj, na jehož území se silnice nachází.

2.2 Dárce proto touto smlouvou daruje Předmět daru obdarovanému, který jej bezvýhradně do svého výlučného vlastnictví přijímá.

III.

3.1 Obdarovaný prohlašuje, že v souladu s § 23 ve spojení s § 36 písm. a) a s § 37 zákona č. 129/2000 Sb., o krajích (krajské zřízení), v platném znění rozhodlo o bezúplatném nabytí Předmětu daru Zastupitelstvo Ústeckého kraje usnesením č. …… ze dne ……

3.2 Toto prohlášení se činí dle § 23 zák. č. 129/2000 Sb., o krajích (krajské zřízení), v platném znění, a považuje se za doložku potvrzující splnění podmínek zákona č. 129/2000 Sb., o krajích (krajské zřízení), v platném znění.

IV.

4.1 Účetní hodnota Předmětu daru dle účetní evidence dárce činí celkem **475.698,06 Kč** (tj. slovy: Čtyři sta sedmdesát pět tisíc šest set devadesát osm korun šest haléřů).

Z toho
účetní hodnota Části pozemku: p.č. 1666/1 15.766,00 Kč

účetní hodnota Části původní silnice první třídy č. I/27: 459.932,06 Kč.

V.

5.1 Dárce prohlašuje, že s výjimkou uvedenou v tomto článku, na Předmětu daru neváznou žádné dluhy ani břemena a že neví o žádných vadách faktických ani právních, na které by měl být obdarovaný zvláště upozorněn.

5.2 Dárce upozorňuje obdarovaného na skutečnost, že na LV č. 179 je sice i ve vztahu k pozemkům zapsán údaj o zahájení exekuce, ale inhibitorium se podle § 44a odst. 5 zákona č. 120/2001 Sb., o soudních exekutorech a exekuční činnosti (exekuční řád) a o změně dalších zákonů, v platném znění, nepoužije, je-li povinným stát nebo územní samosprávný celek.

5.3 Dárce dále upozorňuje obdarovaného, že

- na pozemcích vázne věcné břemeno: umístění a provozování elektrorozvodného zařízení v rozsahu geometrického plánu č. 322-19/2020, na základě Smlouvy o zřízení věcného břemene - úplatné č. 12721305 ze dne 09.07.2021; právní účinky zápisu k okamžiku 22.09.2021, zápis proveden dne 13.10.2021, na základě vkladu V-3282/2021-533; oprávnění pro ČEZ Distribuce, a.s., Teplická 874/8, Děčín IV-Podmokly, 405 02 Děčín, IČO: 24729035; povinnost k pozemku 1666/1, 1666/20.
- byly zahájeny pozemkové úpravy na základě Oznámení pozemkového úřadu o zahájení pozemkových úprav 2RP1862/2016-508205/03/02 SPU-224367/2019 ze dne

04.06.2019. Právní účinky zápisu k okamžiku 04.06.2019, 08:51:34. Zápis proveden dne 06.06.2019, na základě zápisu Z-1472/2019-533; povinnost k pozemku 1666/20, 1784/10, 1784/11, 1784/13, 1784/2, 1784/3, 1784/8, 1784/9;

- došlo ke změně výměr obnovou operátu; povinnost k pozemku 1666/1, 1666/20.

5.4 Obdarovaný prohlašuje, že zná dostatečně faktický i právní stav Předmětu daru, že se seznámil s příslušným listem vlastnictví, a že přebírá i případné ekologické závazky, s vlastnictvím Předmětu daru spojené, bere na sebe povinnost plynoucí z jejich odstraňování a nebude od dárce požadovat náhradu nákladů vynaložených v této souvislosti.

5.5 Obdarovaný podpisem této smlouvy na sebe ve smyslu ust. § 1765 zák. č. 89/2012 Sb. přebírá nebezpečí změny okolností.

5.6 Dárce předem vylučuje možnost uzavření smlouvy v případě nepodstatné odchylky či dodatku druhé smluvní strany k zaslanému návrhu smlouvy. Každý dodatek nebo odchylka, stejně tak jako výhrada, omezení či jiná změna bude považována za nový návrh.

5.7 O trvalé nepotřebnosti Předmětu daru bylo v souladu s ust. § 14 odst. 7 zákona č. 219/2000 Sb., o majetku České republiky a jejím vystupování v právních vztazích, v platném znění, rozhodnuto dárcem dne 12. 4. 2022.

5.8 Veškeré náklady spojené s vyhotovením této smlouvy, jakož i zápisem vkladu do katastru nemovitostí, hradí obdarovaný.

5.9 Platnost právního jednání není vázána dle ust. § 44 odst. 2 zákona č. 13/1997 Sb., o pozemních komunikacích, v platném znění, na schválení příslušným ministerstvem, protože při převodu silnice včetně silničního pozemku z vlastnictví státu do vlastnictví kraje v souvislosti se změnou třídy pozemní komunikace se nepoužijí předpisy vyžadující k převodům majetku státu na jiné osoby zvláštního souhlasu nebo výjimky.

VI.

6.1 Vlastnictví k Pozemku k převodu jakož i veškerá práva a povinnosti, nebezpečí a užitky s převodem spojené, se nabývá vkladem do katastru nemovitostí v souladu se zákonem č. 256/2013 Sb., o katastru nemovitostí (katastrální zákon), v platném znění. Smluvní strany se dohodly, že podání návrhu na vklad do katastru nemovitostí zajistí obdarovaný, který současně uhradí příslušný správní poplatek s ním spojený. V případě porušení této povinnosti obdarovaným je dárce oprávněn podat návrh sám s tím, že obdarovaný uhradí dárci náklady na zaplacení správního poplatku, případně další důvodně vzniklé a prokázané náklady s tím související.

6.2 Smluvní strany se zavazují, pro případ, že katastrální úřad z jakéhokoliv důvodu neprovede zápis věcných práv podle této smlouvy, učinit bezodkladně veškeré nezbytné úkony k odstranění překážek pro zápis práva.

VII.

7.1 Obdarovaný prohlašuje, že Předmět daru potřebuje k plnění svých úkolů ve smyslu zákona č. 129/2000 Sb., o krajích (krajské zřízení), v platném znění. Obdarovaný se zavazuje, že po dobu deseti let ode dne zapsání vkladu vlastnického práva obdarovaného k Pozemku k převodu do katastru nemovitostí bude Předmět daru využívat výlučně ve veřejném zájmu, nebude je

využívat ke komerčním či jiným výdělečným účelům, nebude k takovým účelům pronajímat, či jinak přenechávat třetím osobám, s výjimkou nakládání dle ust. § 25 zákona č. 13/1997 Sb., o pozemních komunikacích, v platném znění, nepřevede je do vlastnictví třetích osob, ani je jinak nezcizí a nezatíží je během této doby zřízením zástavního práva ani jiným právem třetí osoby. Výjimku ze zákazu zatížení Předmětu daru představují případy, kdy jej nebo jeho část bude nutné zatížit např. služebností inženýrské sítě, nebo jiným věcným břemenem zřizovaným ve veřejném zájmu. Dárce výslovně prohlašuje, že výše uvedené rovněž neplatí pro jednání, kterým bude Předmět daru předán k hospodaření Správě a údržbě silnic Ústeckého kraje, příspěvkové organizaci, IČO 00080837, jejímž zřizovatelem je obdarovaný.

7.2 V souvislosti s ujednáním obsaženým v odst. 7.1 této smlouvy má dárce kdykoliv v době deseti let ode dne zapsání vkladu vlastnického práva obdarovaného k Pozemku k převodu do katastru nemovitostí právo provádět kontrolu, zda nedošlo k porušení tohoto ujednání a obdarovaný je povinen tuto kontrolu strpět.

7.3 Pro případ, že by obdarovaný porušil svoji povinnost Předmět daru po dobu deseti let ode dne zapsání vkladu vlastnického práva obdarovaného k Pozemku k převodu do katastru nemovitostí nezcizit, nebo je nezatížit zástavním právem a/nebo jiným právem třetí osoby (to neplatí pro výjimku dle odst. 7.1), se ujednává právo dárce požadovat smluvní pokutu ve výši obvyklé ceny Předmětu daru v době porušení povinnosti, stanovené znaleckým posudkem, nejméně však ve výši účetní hodnoty ke dni uzavření této smlouvy, tj. **459.932,06 Kč**. Smluvní pokuta je splatná do 60 dnů ode dne, kdy obdarovaný obdrží vyrozumění o porušení povinnosti.

7.4 Pro případ, že by obdarovaný porušil svoji povinnost Předmět daru po dobu deseti let ode dne zapsání vkladu vlastnického práva obdarovaného k Pozemku k převodu do katastru nemovitostí nepronajmout či jinak je nepřenechat třetí osobě, se ujednává právo dárce požadovat smluvní pokutu ve výši ujednaného nájemného nebo jiné obvyklé úplaty za celou dobu trvání takové smlouvy, vždy však nejméně ve výši obvyklého nájemného nebo jiné obvyklé úplaty za celou dobu trvání takové smlouvy zjištěné znaleckým posudkem. Smluvní pokuta je splatná do 60 dnů ode dne, kdy obdarovaný obdrží vyrozumění o porušení povinnosti. Dárce na tomto místě výslovně prohlašuje, že toto ujednání se netýká Správy a údržby silnic Ústeckého kraje, příspěvkové organizace, IČO 00080837, které bude Předmět daru obdarovaným předán~~y~~ k hospodaření, ani případných právních nástupců této organizace.

7.5 Smluvní strany se dohodly, že zaplacením kterékoliv smluvní pokuty není dotčeno právo dárce na náhradu škody, kterou lze požadovat v plné výši.

7.6 Obdarovaný prohlašuje, že sjednané výše smluvních pokut považuje za přiměřené a tímto se vzdává práva domáhat se jejich snížení u soudu.

VIII.

8.1 Tato smlouva je vyhotovena ve třech stejnopisech, z toho 1x pro katastrální úřad, po jednom vyhotovení pro každou smluvní stranu.

8.2 Účastníci této smlouvy prohlašují, že smlouva byla sepsána na základě pravdivých údajů, dle jejich pravé a svobodné vůle a že smluvnímu ujednání nejsou na překážku žádné okolnosti bránící nakládání s předmětem daru a na důkaz toho ji vlastnoručně podepisují.

8.3 Tato smlouva nabývá platnosti jejím uzavřením a účinnosti dnem uveřejnění v registru smluv podle zákona č. 340/2015 Sb., o zvláštních podmínkách účinnosti některých smluv, uveřejňování těchto smluv a o registru smluv (zákon o registru smluv), v platném znění. Tato smlouva bude uveřejněna prostřednictvím registru smluv vedeného Ministerstvem vnitra postupem a ve lhůtách stanovených zákonem o registru smluv. Smluvní strany se dohodly na

tom, že uveřejnění v registru smluv provede dárce, který zároveň zajistí, aby informace o uveřejnění této smlouvy byla zaslána obdarovanému do datové schránky nebo na email: bezdekova.j@kr-ustecky.cz.

8.4 Smluvní strany prohlašují, že se dohodly na všech náležitostech, u nichž bylo dosažení shody předpokladem pro uzavření této smlouvy.

8.5 Smluvní strany prohlašují, že mezi nimi nebyla dohodnuta žádná jiná vedlejší ujednání ve smyslu ust. § 2132 a násl. zák. č. 89/2012 Sb., občanský zákoník, v platném znění, než ta, jež jsou obsažena v textu této smlouvy.

8.6 ŘSD ČR bude při zpracování osobních údajů v souvislosti s touto smlouvou postupovat v souladu se zákonem č. 110/2019 Sb., o zpracování osobních údajů, a nařízením Evropského parlamentu a Rady EU č. 2016/679 ze dne 27. 4. 2016 o ochraně fyzických osob v souvislosti se zpracováním osobních údajů a o volném pohybu těchto údajů, a zavazuje se s poskytnutými údaji nakládat pouze za účelem naplnění této smlouvy. Druhá strana bere tyto skutečnosti na vědomí a s tímto souhlasí. Tyto postupy a opatření se smluvní strany zavazují respektovat a dodržovat po celou dobu trvání skartační lhůty ve smyslu § 2 písm. s) zákona č. 499/2004 Sb., o archivnictví a spisové službě a o změně některých zákonů, ve znění pozdějších předpisů.

V Chomutově dne ……

V Ústí nad Labem dne: …….

……..
Ředitelství silnic a dálnic ČR
Ing. Martin Vidimský
ředitel Správy Chomutov

……..
Ústecký kraj
Ing. Jan Schiller
hejtman Ústeckého kraje

Přílohy:
GP č. 327-45/2021
Situace v silniční síti

č.j.: SPU 138207/2022
Česká republika – Státní pozemkový úřad
Sídlo: Praha 3 - Žižkov, Husinecká 1024/11a, PSČ 130 00 , IČO: 01312774 , DIČ: CZ 01312774
za který právně jedná Ing. Lenka Drábová, vedoucí Pobočky Litoměřice
na základě oprávnění vyplývajícího z platného Podpisového řádu Státního pozemkového úřadu účinného ke dni právního jednání
adresa Velká Krajská 1, 412 01 Litoměřice
Bankovní spojení: Česká národní banka
Číslo účtu: 60011-3723001 / 0710
(dále jen „pronajímatel")
- na straně jedné –
a

Ústecký kraj, IČO: 708 92 156
se sídlem Velká Hradební 3118/48, 400 02 Ústí nad Labem,
zastoupený hejtmanem Ústeckého kraje Ing. Janem Schillerem
bankovní spojení: Česká spořitelna
číslo účtu: 882733379 / 0800
(dále jen "nájemce")
- na straně druhé -

uzavírají tento

dodatek č. 5
k nájemní smlouvě č. 194N10/38

kterým se mění předmět nájmu a výše ročního nájemného u nájemní smlouvy č. 194N10/38 (dále jen "smlouva") uzavřené dne 15.10.2010, ve znění dodatku č. 4 ze dne 16.9.2021.

Čl. I

Na základě nájemní smlouvy (dodatku č. 1-4), je nájemce povinen hradit pronajímateli roční nájemné ve výši 2.134,- Kč.

Čl. II

Smluvní strany se dohodly na úpravě předmětu nájmu od 1.5.2022 a to vyjmutí původně pronajaté části p. č. KN 1000/35 o výměře 247 m2 a nahrazení nově vzniklou oddělenou parcelou dle GP KN 1000/99 o výměře 127 m2 v k. ú. Křešice u Litoměřic.

Čl. III

Smluvní strany se dohodly, že s ohledem na skutečnosti uvedené v čl. II. tohoto dodatku se výše ročního nájemného mění na částku na částku **1.294,- Kč k 1.10.2022.**

K 1.10.2021 byl nájemce povinen zaplatit částku **1.782,- Kč** (slovy: tisícsedmsetosmdesátdva korun českých).

Tato částka se skládá z ročního nájemného u pozemků, které nebyly předmětem úpravy a alikvotní části ročního nájemného u pozemků, které byly předmětem úpravy. Alikvotní části jsou vypočítány za období od data splatnosti do rozhodného data.

Roční nájemné u pozemků, které nebyly předmětem úpravy:
1.294 - Kč (slovy: tisícdvěstědevadesátčtyři korun českých).

Alikvotní část ročního nájemného u pozemků, které byly předmětem úpravy:
488,- Kč (slovy: čtyřistaosmdesátosm korun českých).

Přeplatek nájemného ve výši 352,- Kč bude zaslán nájemci, Ústeckému kraji, na základě jeho písemné žádosti.

Smluvní strany se dohodly, že pronajímatel je oprávněn vždy k 1. 10. běžného roku jednostranně zvýšit nájemné o míru inflace vyjádřenou přírůstkem průměrného ročního indexu spotřebitelských cen vyhlášenou Českým statistickým úřadem za předcházející běžný rok.

Zvýšené nájemné bude uplatněno písemným oznámením ze strany pronajímatele nejpozději do 1. 9. běžného roku, a to bez nutnosti uzavírat dodatek a nájemce bude povinen novou výši nájemného platit s účinností od nejbližší platby nájemného.

Základem pro výpočet zvýšeného nájemného bude nájemné sjednané před tímto zvýšením.

V případě, že meziroční míra inflace přestane být z jakéhokoli důvodu nadále publikována, nahradí jej jiný podobný index nebo srovnatelný statistický údaj vyhlašovaný příslušným orgánem, který pronajímatel dle svého rozumného uvážení zvolí.

Čl. IV

1) Smluvní strany se dohodly, že jakékoliv změny a doplňky této smlouvy jsou možné pouze písemnou formou dodatku k této smlouvě, a to na základě dohody smluvních stran, není-li touto smlouvou stanoveno jinak.
2) Smluvní strany jsou povinny se vzájemně informovat o jakékoliv změně údajů týkajících se jejich specifikace jako smluvních stran této smlouvy, a to nejpozději do 30 dnů ode dne změny.

Ostatní ustanovení smlouvy nejsou tímto dodatkem č. 5 neupravena, zůstávají nezměněna.

Čl. V

Státní pozemkový úřad jako správce osobních údajů dle zákona č. 110/2019 Sb., o zpracování osobních údajů, a platného nařízení (EU) 2016/679 (GDPR), tímto informuje ve smlouvě uvedený subjekt osobních údajů, že jeho údaje uvedené v této smlouvě zpracovává pro účely realizace, výkonu práv a povinností dle této smlouvy. Uvedený subjekt osobních údajů si je vědom svého práva přístupu ke svým osobním údajům, práva na opravu osobních údajů, jakož i dalších práv vyplývajících z výše uvedené legislativy. Smluvní strany se zavazují, že při správě a zpracování osobních údajů budou dále postupovat v souladu s aktuální platnou a účinnou legislativou. Postupy a opatření se SPÚ zavazuje dodržovat po celou dobu trvání skartační lhůty ve smyslu § 2 písm. s) zákona č. 499/2004 Sb. o archivnictví a spisové službě a o změně některých zákonů, ve znění pozdějších předpisů

Čl. VI

Tento dodatek nabývá platnosti dnem podpisu smluvními stranami a účinnosti dnem 1.5.2022.

Čl. VII

Tento dodatek je vyhotoven v 3 stejnopisech, z nichž každý má platnost originálu. Dva stejnopisy přebírá nájemce a jeden je určen pro pronajímatele.

Čl. VIII

Smluvní strany po přečtení tohoto dodatku prohlašují, že s jeho obsahem souhlasí a že je shodným projevem jejich vážné a svobodné vůle, a na důkaz toho připojují své podpisy.

V Litoměřicích, dne 21. 4. 2022

.....	.....
Ing. Lenka Drábová	Ing. Jan Schiller
vedoucí Pobočky Litoměřice	hejtman Ústeckého kraje
Státní pozemkový úřad	
pronajímatel	nájemce

Za správnost: [redacted]

Příloha nájemní smlouvy č.194N10/38

Variabilní symbol:	19411038	Uzavřeno:	15.10.2010	Roční nájem:	**1 294 Kč**
Datum tisku:	21.04.2022	Účinná od:	15.10.2010		

Nájemci:

Název	Adresa
Ústecký kraj	Velká Hradební 3118/48, 40002 Ústí nad Labem

Nemovitosti:

Pozn.	Parcela	/	Díl	Skp.	Kult.	Číslo LV	Typ sazby	Cena [Kč]	Výměra [m²]	%	Inflace	Nájem [Kč]
Katastr: Křešice u Litoměřic												
dle GP oddělena z KN 1000/35	1000	99		2	14	10002	m²	7,00	127			889,00
Celkem za katastr									127			889,00
Katastr: Libochovany												
	1094	11		2	14	10002	pc/ha	50 000,00	47	100		235,00
Celkem za katastr									47			235,00
Katastr: Žalhostice												
část	1380	11		2	2	10002	pc/ha	50 000,00	34	100		170,00
Celkem za katastr									34			170,00
Celkem									**208**			**1 294**

Vysvětlivky k typu sazby:
ha...za hektar
jdn...za jednotku
pc/ha...průměrná cena za hektar
m²...za m²

Informace o pozemku

Parcelní číslo:	1000/99
Obec:	Křešice [565083]
Katastrální území:	Křešice u Litoměřic [676080]
Číslo LV:	10002
Výměra [m^2]:	127
Typ parcely:	Parcela katastru nemovitostí
Mapový list:	
Určení výměry:	Graficky nebo v digitalizované mapě
Způsob využití:	ostatní komunikace
Druh pozemku:	ostatní plocha

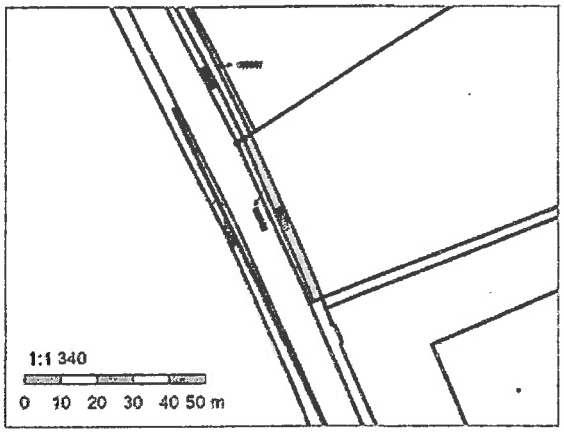

Vlastníci, jiní oprávnění

Vlastnické právo	Podíl
Česká republika	
Příslušnost hospodařit s majetkem státu	Podíl
Státní pozemkový úřad, Husinecká 1024/11a, Žižkov, 13000 Praha 3	

Způsob ochrany nemovitosti

Nejsou evidovány žádné způsoby ochrany.

Seznam BPEJ

Parcela nemá evidované BPEJ.

Omezení vlastnického práva

Nejsou evidována žádná omezení.

Jiné zápisy

Nejsou evidovány žádné jiné zápisy.

Řízení, v rámci kterých byl k nemovitosti zapsán cenový údaj

Nemovitost je v územním obvodu, kde státní správu katastru nemovitostí ČR vykonává Katastrální úřad pro Ústecký kraj, Katastrální pracoviště Litoměřice

Zobrazené údaje mají informativní charakter. Platnost dat k 21.04.2022 11:00.

© 2004 - 2022 Český úřad zeměměřický a katastrální


Nahlížení do KN

Smlouva o nájmu pozemku
VS 6508006222

Pronajímatel:

Správa železnic, státní organizace
se sídlem Praha 1, Nové Město, Dlážděná 1003/7, PSČ 110 00
IČO: 709 94 234
DIČ: CZ70994234
zapsána v obchodním rejstříku vedeném u Městského soudu v Praze, oddíl A, vložka 48384
zastoupena: Ing. Martin Kašpar, ředitel Oblastního ředitelství Ústí nad Labem
bankovní spojení: Česká národní banka, číslo účtu: 14606011/0710
variabilní symbol: **6508006222**
adresa pro doručování písemností: Oblastní ředitelství Ústí nad Labem, Železničářská 1386/31, 400 03 Ústí nad Labem - Střekov
kontaktní osoba: [redacted]

(dále jen „pronajímatel")

a

Nájemce:

Ústecký kraj
se sídlem Ústí nad Labem, Velká Hradební 3118/48, PSČ 400 01
IČO: 708 92 156
DIČ: CZ70892156
Plátce DPH: ano
zastoupen: Ing. Jan Schiller, hejtman
bankovní spojení: Česká spořitelna, a.s., číslo účtu: 882733379/0800
adresa pro doručování písemností: Krajský úřad, Odbor majetkový, Velká Hradební 3118/48, 400 02 Ústí nad Labem
kontaktní osoba: [redacted]

(dále jen „nájemce")

(pronajímatel a nájemce společně též jen jako „smluvní strany")

uzavírají níže uvedeného dne, měsíce a roku tuto smlouvu o nájmu (dále jen „smlouva") v souladu s ustanovením § 2201 a násl. zákona č. 89/2012 Sb., občanského zákoníku, ve znění pozdějších předpisů (dále jen „občanský zákoník").

I.
Předmět nájmu

1. Předmětem nájmu jsou tyto pozemky:
   - **část pozemku p. č. 740/1**, katastrální území Počeplice (č. ČSÚ 763675), v obci Štětí, se kterou pronajímatel hospodaří, přičemž pozemek je vedený na LV č. 319 u Katastrálního úřadu pro Ústecký kraj, Katastrální pracoviště Litoměřice, veden v DLHM pronajímatele **pod inventárním číslem IC5000090291, dle SAP: ZDC/42/24357** o celkové výměře 60 187 m^2, **přenechaná výměra činí 235 m^2**,
   - **část pozemku p. č. 1039/1**, katastrální území Křešice u Litoměřic (č. ČSÚ 676080), v obci Křešice, se kterou pronajímatel hospodaří, přičemž pozemek je vedený na LV č. 155 u Katastrálního úřadu pro Ústecký kraj, Katastrální pracoviště Litoměřice, veden v DLHM pronajímatele **pod inventárním číslem IC5000090340, dle SAP: ZDC/42/22390** o celkové výměře 2 453 m^2, **přenechaná výměra činí 2 m^2**,
   - **část pozemku p. č. 627/1**, katastrální území Křešice u Litoměřic (č. ČSÚ 676080), v obci Křešice, se kterou pronajímatel hospodaří, přičemž pozemek je vedený na LV č. 155

u Katastrálního úřadu pro Ústecký kraj, Katastrální pracoviště Litoměřice, veden v DLHM pronajímatele **pod inventárním číslem IC5000090275, dle SAP: ZDC/42/22386** o celkové výměře 52 832 m^2, **přenechaná výměra činí 2 m^2**,

- **část pozemku p. č. 4620/1**, katastrální území Litoměřice (č. ČSÚ 685429), v obci Litoměřice, se kterou pronajímatel hospodaří, přičemž pozemek je vedený na LV č. 7566 u Katastrálního úřadu pro Ústecký kraj, Katastrální pracoviště Litoměřice, veden v DLHM pronajímatele **pod inventárním číslem IC5000090509, dle SAP: ZDC/42/23882** o celkové výměře 43 229 m^2, **přenechaná výměra činí 116 m^2**,
- **část pozemku p. č. 4094/42**, katastrální území Litoměřice (č. ČSÚ 685429), v obci Litoměřice, se kterou pronajímatel hospodaří, přičemž pozemek je vedený na LV č. 7566 u Katastrálního úřadu pro Ústecký kraj, Katastrální pracoviště Litoměřice, veden v DLHM pronajímatele **pod inventárním číslem IC5000090496, dle SAP: ZDC/42/23879** o celkové výměře 5 674 m^2, **přenechaná výměra činí 11 m^2**,
- **část pozemku p. č. 1316/35**, katastrální území Velké Žernoseky (č. ČSÚ 779458), v obci Velké Žernoseky, se kterou pronajímatel hospodaří, přičemž pozemek je vedený na LV č. 235 u Katastrálního úřadu pro Ústecký kraj, Katastrální pracoviště Litoměřice, veden v DLHM pronajímatele **pod inventárním číslem IC6000379328, dle SAP: ZDC/42/56751** o celkové výměře 25 734 m^2, **přenechaná výměra činí 38 m^2**,
- **část pozemku p. č. 857/1**, katastrální území Libochovany (č. ČSÚ 683108), v obci Libochovany, se kterou pronajímatel hospodaří, přičemž pozemek je vedený na LV č. 90 u Katastrálního úřadu pro Ústecký kraj, Katastrální pracoviště Litoměřice, veden v DLHM pronajímatele **pod inventárním číslem IC5000090319, dle SAP: ZDC/42/23539** o celkové výměře 2 049 m^2, **přenechaná výměra činí 20 m^2**,
- **část pozemku p. č. 1411/19**, katastrální území Libochovany (č. ČSÚ 683108), v obci Libochovany, se kterou pronajímatel hospodaří, přičemž pozemek je vedený na LV č. 90 u Katastrálního úřadu pro Ústecký kraj, Katastrální pracoviště Litoměřice, veden v DLHM pronajímatele **pod inventárním číslem IC6000389802, dle SAP: ZDC/42/63098** o celkové výměře 4 m^2, **přenechaná výměra činí 4 m^2**,
- **část pozemku p. č. 1411/1**, katastrální území Libochovany (č. ČSÚ 683108), v obci Libochovany, se kterou pronajímatel hospodaří, přičemž pozemek je vedený na LV č. 90 u Katastrálního úřadu pro Ústecký kraj, Katastrální pracoviště Litoměřice, veden v DLHM pronajímatele **pod inventárním číslem IC5000090398, dle SAP: ZDC/42/23556** o celkové výměře 154 171 m^2, **přenechaná výměra činí 62 m^2**,
- **část pozemku p. č. 1400/1**, katastrální území Libochovany (č. ČSÚ 683108), v obci Libochovany, se kterou pronajímatel hospodaří, přičemž pozemek je vedený na LV č. 90 u Katastrálního úřadu pro Ústecký kraj, Katastrální pracoviště Litoměřice, veden v DLHM pronajímatele **pod inventárním číslem IC5000090395, dle SAP: ZDC/42/23554** o celkové výměře 1 447 m^2, **přenechaná výměra činí 35 m^2**,
- **část pozemku p. č. 1411/7**, katastrální území Libochovany (č. ČSÚ 683108), v obci Libochovany, se kterou pronajímatel hospodaří, přičemž pozemek je vedený na LV č. 90 u Katastrálního úřadu pro Ústecký kraj, Katastrální pracoviště Litoměřice, veden v DLHM pronajímatele **pod inventárním číslem IC6000335870, dle SAP: ZDC/42/52382** o celkové výměře 186 m^2, **přenechaná výměra činí 60 m^2**,
- **část pozemku p. č. 1444/2**, katastrální území Libochovany (č. ČSÚ 683108), v obci Libochovany, se kterou pronajímatel hospodaří, přičemž pozemek je vedený na LV č. 90 u Katastrálního úřadu pro Ústecký kraj, Katastrální pracoviště Litoměřice, veden v DLHM pronajímatele **pod inventárním číslem IC6000333470, dle SAP: ZDC/42/52273** o celkové výměře 310 m^2, **přenechaná výměra činí 35 m^2**,
- **část pozemku p. č. 1412/2**, katastrální území Libochovany (č. ČSÚ 683108), v obci Libochovany, se kterou pronajímatel hospodaří, přičemž pozemek je vedený na LV č. 90 u Katastrálního úřadu pro Ústecký kraj, Katastrální pracoviště Litoměřice, veden v DLHM pronajímatele **pod inventárním číslem IC6000379456, dle SAP: ZDC/42/54940** o celkové výměře 292 m^2, **přenechaná výměra činí 14 m^2**, (dále jen „předmět nájmu").

2. Pronajímatel prohlašuje, že hospodaří po právu s výše uvedeným majetkem státu. Smluvní strany jsou srozuměny s tím, že pozemky v obvodu a ochranném pásmu dráhy jsou určeny pro veřejnou dopravu a jsou si vědomy omezení z toho vyplývajících.

3. Správcovskou činnost k předmětu nájmu vykonává za pronajímatele Oblastní ředitelství Ústí nad Labem, Železničářská 1386/31, 400 03 Ústí nad Labem – Střekov (dále jen „správce majetku").

4. Předmět nájmu je vyznačen v situačních pláncích a kopiích katastrálních map, které jsou nedílnou součástí této smlouvy, jako příloha č. 1.

5. **Nájemce nejdéle 14 dní před zahájením stavby písemně požádá správce majetku o předání předmětu nájmu.** Stav předmětu nájmu bude popsán v předávacím protokolu, sepsaném mezi nájemcem a správcem majetku, který bude pořízen ve dvou vyhotoveních, a každá strana obdrží po jednom vyhotovení.

II.
Účel nájmu

1. Nájemce se zavazuje užívat předmět nájmu výhradně ke sjednanému účelu:

„zábor pozemků pro potřeby výškového napojení stávajících sjezdů a okolních ploch na nově zrekonstruovanou silnici II/261 a v místě mostních objektů a propustků pro zpevnění koryta řeky nebo příkopu lomovým kamenem" v rámci realizace veřejně prospěšné stavby s názvem

„Rekonstrukce silnice II/261 HO Mělník – Štětí – Polepy – Libochovany – HO Ústí nad Labem",

a to způsobem neohrožujícím bezpečnost provozu železniční dopravy a životní prostředí, v souladu se zákonem č. 114/1992 Sb., o ochraně přírody a krajiny, ve znění pozdějších předpisů. Bez předchozího písemného souhlasu pronajímatele a dodržení zákonných podmínek nesmí nájemce účel nájmu měnit, ani přenechat předmět nájmu nebo jeho část do podnájmu třetí osobě. V případě, že by nájemce přenechal předmět nájmu nebo jeho část do podnájmu třetí osobě, může to být považováno za hrubé porušení nájemcových povinností a pronajímatel může vypovědět smlouvu bez výpovědní doby.

2. Tato veřejně prospěšná stavba s názvem **„Rekonstrukce silnice II/261 HO Mělník – Štětí – Polepy – Libochovany – HO Ústí nad Labem„**, (dále jen „stavba") bude samostatnou stavbou, samostatnou věcí. Smluvní strany výslovně prohlašují, že stavba není a nebude součástí předmětu nájmu a nebude tak náležet do práva hospodaření pronajímatele. Výhradním vlastníkem stavby a všech jejich součástí bude nájemce.

3. Vybudovaná stavba nebude sloužit k podnikatelským účelům.

III.
Nájemné

1. Smluvní strany sjednaly za dočasné užívání předmětu nájmu uvedeného v čl. I. této smlouvy nájemné dle ustanovení § 10 zákona č. 526/1990 Sb., o cenách, ve znění pozdějších předpisů a Výměru Ministerstva financí č. 01/2022 ze dne 03. prosince 2021, účinným od 01. ledna 2022 takto:

- za 1,00 m^2 pozemku v obci Litoměřice činí 36,00 Kč/rok bez DPH, tj. za 127 m^2 částku 4 572 Kč/rok,
- za 1,00 m^2 pozemků v obcích do 25 000 obyvatel činí 24,00 Kč/rok bez DPH, tj. za 507 m^2 částku 12 168,00 Kč/rok,

celkem částku **16 740,00 Kč/rok bez DPH**
(slovy: šestnáct tisíc sedm set čtyřicet korun českých).

2. Celkové roční nájemné ve výši **16 740,00 Kč bez DPH je splatné v pravidelných měsíčních splátkách, a to vždy k 15. dni daného měsíce** na účet pronajímatele vedený u České národní banky, číslo účtu 14606011/0710 pod variabilním symbolem **6508006222** na základě splátkového kalendáře.

Povinnost hradit nájemné vzniká nájemci dnem protokolárního převzetí předmětu nájmu. Na základě protokolárního převzetí předmětu nájmu pronajímatel vystaví splátkový kalendář a zašle jej nájemci.
První platba nájemného bude splatná nejdéle do jednoho kalendářního měsíce po dni podpisu předávacího protokolu oběma smluvními stranami.

Pro splnění závazku na placení nájemného platí doručovací princip, tj. že splátka je splněna připsáním placené částky na účet pronajímatele u jeho banky podle ustanovení § 1957 odst. 1) občanského zákoníku.

3. Předmět nájmu je dle § 56a zákona č. 235/2004 Sb., o dani z přidané hodnoty, ve znění pozdějších předpisů, (dále je „ZDPH") osvobozen od DPH. Pronajímatel po dobu trvání této smlouvy nerozhodne o uplatňování DPH dle § 56a odst. 3 ZDPH.

4. V případě prodlení nájemce s úhradou nájemného je nájemce povinen zaplatit pronajímateli úroky z prodlení určené předpisy práva občanského. Pronajímatel má právo na náhradu škody vzniklé nesplněním peněžitého dluhu i tehdy, je-li tato kryta úroky z prodlení, čímž smluvní strany výslovně vylučují úpravu dle ustanovení § 1971 občanského zákoníku.

5. Smluvní strany sjednávají, že úhrada služeb a spotřeb spojených s užíváním předmětu nájmu není součástí nájemného. Pronajímatel neposkytuje a nebude poskytovat nájemci žádné služby a spotřeby spojené s užíváním předmětu nájmu.

6. Dojde-li v době trvání nájmu ke změně nájemného na základě cenového předpisu, kterým se vydává seznam zboží s regulovanými cenami, má pronajímatel právo upravit sjednanou maximální výši ročního nájemného v souladu s příslušným cenovým předpisem od jeho účinnosti. Tuto změnu promítne pronajímatel do splátkového kalendáře, který zašle nájemci. Nájemce se zavazuje takto upravenou výši nájemného hradit.

7. Nájemce nemá nárok na slevu nájemného z důvodu negativních vlivů provozu železnice, (tj. např. hluk, otřesy, vibrace, jiskření, vliv bludných a trakčních proudů, rušení telekomunikačních systémů atd.), s kterýmžto omezením svého užívacího práva je nájemce srozuměn. Současně se nájemce vzdává práva na náhradu újmy, jež by vznikla na stavbě umístěné na předmětu nájmu v důsledku trvání a provozování dráhy.

8. Nájemcem vynaložené náklady na předmět nájmu jsou nákladem stavby uvedené v čl. II odst. 1 smlouvy. Nájemce není oprávněn po ukončení nájmu žádat protihodnotu za stavbu, ani úhradu nákladů spojených se stavbou.

IV.
Práva a povinnosti smluvních stran

1. Pronajímatel je povinen umožnit nájemci užívání předmětu nájmu.

2. Nájemce je povinen hradit nájemné a další platby vyplývající z této smlouvy ve výši a způsobem stanoveným v čl. III. této smlouvy.

3. Nájemce je povinen umožnit bezplatný vstup, popř. vjezd na předmět nájmu zaměstnancům správce majetku, zaměstnancům pronajímatele nebo dodavatelům prací, služeb a zboží, provádějícím úkony z důvodu oprav a údržby tratí, zařízení a vedení, a dále za účelem provádění kontroly stavu předmětu nájmu a dbát jejich pokynů.
Nájemce je dále povinen z těchto důvodů strpět na dobu nezbytně nutnou i přerušení nebo omezení nájemních práv. V takovém případě se smluvní strany dohodnou o omezení užívání předmětu nájmu. Pokud nedojde k dohodě o podmínkách užívání předmětu nájmu do jednoho měsíce ode dne, kdy nájemce byl vyzván pronajímatelem k uzavření dohody a hrozí nebezpečí prodlení s provedením prací, může pronajímatel smlouvu vypovědět ve výpovědní době jednoho měsíce. Pro běh výpovědní doby platí v takovém případě čl. VI. odst. 2 smlouvy.
Vznikne-li nájemci z důvodů uvedených v tomto odstavci majetková újma, strany se dohodly na její úhradě, která je omezena jedním násobkem měsíčního nájemného.

4. Nájemce je povinen zajišťovat na vlastní náklady a pouze ke své tíži níže uvedenou uživatelskou údržbu a opravy na předmětu nájmu:

- sekání trávy a její likvidace, odstraňování náletových křovin a stromů a jejich likvidace za podmínek stanovených v odstavci 17 tohoto článku,
- zajišťování sjízdnosti a schůdnosti ve všech ročních období obvyklým způsobem,
- udržování průchodnosti odvodňovacích sběračů a kanalizačních staveb,
- zajištění pořádku a čistoty na předmětu nájmu a v bezprostředním okolí.

V případě pochybností o tom, že náklady na údržbu a opravy předmětu nájmu jsou pouze k tíži nájemce, sjednávají smluvní strany, že tyto výdaje nájemce (včetně DPH v zákonem stanovené výši) jsou věcným plněním nájemného vedle sjednaného finančního nájemného ve smyslu následujícího odstavce 9 tohoto článku.
Nájemce je povinen zajišťovat uživatelskou údržbu na předmětu nájmu odborně způsobilými a oprávněnými osobami.

5. Nájemce je povinen zajistit na svůj náklad odvoz a likvidaci odpadu vzniklého z jeho činnosti, a to u osoby k této činnosti oprávněné dle zákona č. 541/2020 Sb., o odpadech, ve znění pozdějších předpisů, pokud se s pronajímatelem nebo správcem majetku písemně nedohodne jinak.

6. Nájemce se zavazuje, že bude ve vztahu k předmětu nájmu na vlastní náklady zajišťovat a plnit úkoly požární ochrany v souladu s platnými předpisy o požární ochraně.

7. Nájemce se zavazuje, že po dobu trvání nájemního vztahu přebírá odpovědnost za porušení obecně platných právních předpisů, předpisů o ekologii, odpadech, předpisů hygienických, dále pak nesmí v míře nepřiměřené místním poměrům obtěžovat sousedy a ostatní nájemce hlukem, prachem, popílkem, kouřem, plyny, parami, pachy, pevnými a tekutými odpady, světlem, stíněním, vibracemi a dalšími imisemi, skladovat a manipulovat s ropnými látkami.
Nájemce při porušení obecně platných právních předpisů odpovídá za způsobenou škodu a odpovídá v případě potřeby za provedení příslušných sanačních prací. Nájemce je dále povinen v případě porušení příslušných předpisů uhradit veškeré poplatky, pokuty a sankce udělené formou rozhodnutí orgánů státní správy.
Na vyžádání pronajímatele je nájemce povinen poskytnout pronajímateli podklady pro ohlašovací povinnost vyplývající z platných zákonů, nařízení a vyhlášek v oblasti životního prostředí, a to ve stanovených termínech.

8. Veškeré terénní či povrchové stavební úpravy (mimo činnosti uvedené v **odst. 4** tohoto článku a mimo opravy při havarijních stavech vyžadujících neodkladné řešení) prováděné nájemcem v předmětu nájmu dle této smlouvy vyžadují výslovného předchozího písemného souhlasu pronajímatele formou dodatku k této smlouvě, kde bude především uvedeno, jak se náklady na stavební opravy, stavební úpravy a údržbu zúčtovávají a hradí. Součástí souhlasu je i výslovná specifikace těchto činností, a to dle jejich popisu a seznamu tak, jak je předložen v žádosti nájemce.

9. Nájemcem vynaložené náklady na pronajímatelem písemně povolené opravy nebo údržbu nad rámec uživatelské údržby a oprav stanovených ve **čl. IV. odst. 4** této smlouvy při zohlednění podmínek dle čl. IV. odst. 8 smlouvy– jsou věcným plněním nájemného vedle sjednaného finančního nájemného. Jejich povolení včetně výše ceny a zúčtování je povinen nájemce před realizací písemně projednat s pronajímatelem. Nedal-li pronajímatel nájemci souhlas s provedením oprav a údržby nad rámec uživatelské údržby a oprav stanovených ve **čl. IV. odst. 4** ve smyslu shora uvedeném, je nájemce povinen uvést předmět nájmu do původního stavu, jakmile jej o to pronajímatel požádá. Neuvede-li nájemce na žádost pronajímatele předmět nájmu do původního stavu, je pronajímatel oprávněn nájem vypovědět bez výpovědní doby.

10. Nájemce může provádět jakékoliv stavební úpravy pouze při dodržení postupu podle ustanovení zákona č. 183/2006 Sb., o územním plánování a stavebním řádu (stavební zákon), ve znění pozdějších předpisů a dle zákona č. 266/1994 Sb., o dráhách, ve znění pozdějších předpisů.

11. Tato smlouva nenahrazuje stavební povolení pro stavbu, které si je nájemce povinen zajistit před zahájením stavby.
12. Nájemce se zavazuje provozovat svoji činnost na předmětu nájmu způsobem a v rozsahu nenarušujícím provozní a obchodní činnost pronajímatele.

13. Pronajímatel neodpovídá za stav stavby a za její provozování, neodpovídá ani za udržování jejího provozu. Odpovědnost za škody na zdraví nebo na majetku vzniklé při výstavbě, provozováním a užíváním stavby, jakož i odpovědnost dle první věty tohoto odstavce, nese výhradně a výlučně nájemce.

14. Nájemce odpovídá pronajímateli za všechny škody, které mu způsobí. Za tímto účelem je nájemce povinen mít uzavřenou náležitou pojistnou smlouvu.

15. Za materiál a majetek ve vlastnictví nájemce, který je umístěný na předmětu nájmu nenese pronajímatel odpovědnost.

16. V případě změny podstatných skutečností u obou smluvních stran, které mají význam nejen z hlediska trvání nájemního vztahu, ale i z hlediska uplatňování jednotlivých práv a povinností z této smlouvy, jsou obě smluvní strany povinny písemně projednat takovouto změnu s druhou smluvní stranou, a to prokazatelným způsobem a bez zbytečného odkladu dodatkem k této

smlouvě. Nájemce je rovněž povinen bez odkladu oznámit změnu sídla či změnu adresy pro doručování písemností včetně dalších kontaktních údajů uvedených v této smlouvě.

17. Případné zásahy do zeleně na pronajatém pozemku, může nájemce provádět výhradně po předchozím projednání se správcem majetku (vyjma činnosti dle čl. IV odst. 4 této smlouvy). V případě naplnění zákonných znaků ohledně kácení dřevin je nutno splnit oznamovací povinnost či vést správní řízení vůči státní správě/místně příslušnému obecnímu úřadu, a to nejméně 15 dnů předem (ustanovení § 8 zákona č. 114/1992 Sb., o ochraně přírody a krajiny, ve znění pozdějších předpisů).

18. Nájemce je povinen oznámit pronajímateli den zahájení uvedené stavby dle čl. II., odst.1 smlouvy a den závěrečné kontrolní prohlídky uvedené stavby dle čl. II., odst. 1 smlouvy. Tyto dny se nájemce zavazuje písemně oznámit pronajímateli nejdéle dva týdny předem na adresu správce majetku.

19. V případě nedokončení stavby uvedené v čl. II, odst. 1 smlouvy z důvodů ležících na straně nájemce se nájemce zavazuje uvést předmět nájmu v přiměřené lhůtě do původního stavu, nedohodnou-li se strany písemně jinak.

V.
Smluvní pokuta

1. V případě porušení povinností vyjmenovaných v tomto článku níže vzniká pronajímateli vůči nájemci právo na smluvní **pokutu ve výši 1 700,- Kč** za každé porušení povinností, pokud po předchozím písemném upozornění neodstranil nájemce závadný stav v termínu, který určil pronajímatel s přihlédnutím k obvyklé době potřebné ke zjednání nápravy.
Smluvní pokutu má právo pronajímatel uložit i opakovaně, pokud nájemce po písemném upozornění neodstranil závadný stav v termínu, který určil pronajímatel.

Smluvní pokutu je pronajímatel oprávněn účtovat nájemci v těchto případech:

- nájemce nesplnil v termínu určeném pronajímatelem povinnost odstranit závadný stav na předmětu nájmu, který vznikl neplněním povinnosti nájemce vyplývající z této smlouvy (závadný stav bude vždy konkrétně pronajímatelem specifikován);
- nájemce dal bez souhlasu pronajímatele předmět nájmu do podnájmu;
- nájemce užívá předmět nájmu v rozporu se sjednaným účelem užívání;
- nájemce neprovedl úhradu nájemného;
- nájemce užívá větší rozsah předmětu nájmu, než činí předmět nájmu popsaný v čl. I, odst. 1 a odst. 2. smlouvy.

2. Smluvní pokuta v souvislosti s vyklizením předmětu nájmu je sjednaná v čl. VI. odst. 4 smlouvy.

3. Pronajímatel má též nárok na náhradu skutečné škody, která přesahuje svojí výší smluvní pokutu. Zaplacení smluvní pokuty nezbavuje nájemce povinnosti, jejíž porušení je smluvní pokutou sankcionováno.

VI.
Doba nájmu, ukončení nájmu

1. Tato smlouva se uzavírá na dobu ***n e u r č i t o u*** **s měsíční výpovědní dobou**.

Pronajímatel i nájemce jsou oprávněni vypovědět smlouvu způsobem a z důvodů stanovených touto smlouvou a občanským zákoníkem.

2. Výpovědní doba začíná plynout od prvního dne kalendářního měsíce následujícího poté, co byla výpověď doručena druhé straně a končí posledním dnem daného kalendářního měsíce.

3. Pronajímatel je oprávněn písemně vypovědět nájemní smlouvu bez výpovědní doby z důvodů stanovených touto smlouvou a občanským zákoníkem. Pronajímatel může vypovědět tuto smlouvu bez výpovědní doby po písemné výzvě k nápravě, jestliže nájemce užívá předmět nájmu způsobem, že pronajímateli vzniká škoda nebo mu hrozí škoda nikoli malá nebo jestliže s ohledem na pravomocné rozhodnutí příslušného orgánu je třeba předmět nájmu vyklidit. Výzva k nápravě není třeba, hrozí-li naléhavě vážné nebezpečí z prodlení. Dalším možným důvodem k výpovědi bez výpovědní doby je užívání předmětu nájmu v rozporu se sjednaným účelem užívání. Smluvní

strany se dohodly, že výpovědí bez výpovědní doby skončí nájem dnem doručení výpovědi druhé straně.

4. V případě ukončení nájmu je nájemce povinen do skončení doby nájmu uvést pronajatý předmět nájmu na vlastní náklady do původního stavu a zajistit na své náklady provedení nápravných opatření, pokud se smluvní strany nedohodnou písemně jinak.

V souladu s čl. IV. odst. 19 této smlouvy se nájemce zavazuje zajistit a podniknout na vlastní náklady všechny nezbytné právní a faktické kroky vedoucí k zamezení dalšího provozování stavby a jeho právnímu zrušení po ukončení doby nájmu. Vyklizený předmět nájmu musí nájemce předat pronajímateli nejpozději v poslední den sjednané doby nájmu, pokud se s pronajímatelem nedohodne jinak. Předání předmětu nájmu zpět pronajímateli bude provedeno písemným protokolem podepsaným oběma smluvními stranami, k čemuž se pronajímatel zavazuje poskytnout nájemci potřebnou součinnost.

Při nedodržení této lhůty a nesplnění uvedených povinností nájemcem vzniká pronajímateli vůči nájemci právo na smluvní pokutu **za každý den prodlení** s vyklizením a řádným předáním předmětu nájmu. **Její výše je stanovena částkou 138,- Kč/den**.
Zaplacením výše uvedené smluvní pokuty není dotčena povinnost nájemce uhradit veškeré škody, které přesahují svojí výší smluvní pokutu a které vznikly pronajímateli v souvislosti s pozdním vyklizením a předáním předmětu nájmu.

5. Smluvní strany sjednávají, že úpravy, opravy a údržba předmětu nájmu, k nimž dal pronajímatel nájemci souhlas dle čl. IV. odst. 8 smlouvy, jsou ze strany pronajímatele akceptovány i pro účely ukončení této smlouvy, když v tomto směru není nájemce k obnově původního stavu předmětu nájmu povinen.

VII.
Závěrečná ustanovení

1. Smluvní strany berou na vědomí, že tato smlouva podléhá uveřejnění v registru smluv podle zákona č. 340/2015 Sb., o zvláštních podmínkách účinnosti některých smluv, uveřejňování těchto smluv a o registru smluv, ve znění pozdějších předpisů (dále jen „ZRS"), a současně souhlasí se zveřejněním údajů o identifikaci smluvních stran, předmětu smlouvy, jeho ceně či hodnotě a datu uzavření této smlouvy.

Zaslání smlouvy správci registru smluv k uveřejnění v registru smluv zajistí pronajímatel. Nebude-li tato smlouva zaslána k uveřejnění a/nebo uveřejněna prostřednictvím registru smluv, není žádná ze smluvních stran oprávněna požadovat po druhé smluvní straně náhradu škody ani jiné újmy, která by jí v této souvislosti vznikla nebo vzniknout mohla.

Smluvní strany výslovně prohlašují, že údaje a další skutečnosti uvedené v této smlouvě, nepovažují za obchodní tajemství ve smyslu ustanovení § 504 občanského zákoníku (dále jen „obchodní tajemství"), a že se nejedná ani o informace, které nemohou být v registru smluv uveřejněny na základě ustanovení § 3 odst. 1 ZRS.

2. Pokud tato smlouva nestanoví jinak, platí o právech a povinnostech nájemce i pronajímatele vyplývajících z užívacího poměru příslušná ustanovení občanského zákoníku a předpisů jej provádějících a doplňujících.

3. Tato smlouva nabývá platnosti dnem jejího podpisu poslední ze smluvních stran a *účinnosti dnem uveřejnění v registru smluv*.

4. Smluvní strany prohlašují, že se seznámily s obsahem této smlouvy, a prohlašují, že byla uzavřena na základě vzájemné svobodné vůle obou smluvních stran, nikoliv v tísni, ani za nápadně nevýhodných podmínek.

5. Pokud by se kterékoliv ustanovení této smlouvy ukázalo být neplatným nebo nevynutitelným, nebo se jím stalo po uzavření této smlouvy, pak tato skutečnost nepůsobí neplatnost ani nevynutitelnost ostatních ustanovení této smlouvy, nevyplývá-li z donucujících ustanovení právních předpisů jinak. Smluvní strany se zavazují bez zbytečného odkladu po výzvě kterékoliv strany takové neplatné či nevynutitelné ustanovení nahradit platným a vynutitelným ustanovením, které je svým obsahem nejbližší účelu neplatného či nevynutitelného ustanovení.

6. Ke změně této smlouvy může dojít pouze na základě písemných dodatků vyjma úpravy ceny nájemného na základě změny cenového předpisu (dle čl. III. odst. 7 smlouvy) a tím související úpravou splátkového kalendáře, která bude stanovena jednostranně pronajímatelem a kterou oznámí pronajímatel nájemci doporučeným dopisem s doručenkou (na dodejku). Oboustranně podepsané dodatky, vzestupně číslované, se dnem jejich uzavření, případně jiným dnem v těchto označených, stávají nedílnou součástí této smlouvy.

7. Smluvní strany se dohodly na tom, že písemnosti touto smlouvou předpokládané (výpověď, splátkový kalendář, změna bankovního účtu apod.) budou druhé smluvní straně zasílány výhradně doporučeným dopisem s doručenkou (na dodejku), a to na adresu uvedenou v záhlaví této smlouvy nebo na změněnou adresu smluvní strany, byla-li tato písemně a prokazatelně druhé smluvní straně oznámena. Nebude-li na této adrese zásilka úspěšně doručena (převzata oprávněným zástupcem smluvní strany) a nebude-li tato zásilka vyzvednuta na poště do patnácti dnů ode dne jejího uložení, bude poslední den této lhůty považován za den úspěšného doručení zásilky se všemi právními následky.

8. Tato smlouva je vyhotovena ve čtyřech (4) vyhotoveních, z nichž pronajímatel obdrží dvě (2) a nájemce dvě (2).

9. Tato smlouva byla schválena Radou Ústeckého kraje dne …… usnesením č. …….

Přílohy: č. 1 – Specifikace nájmu (situační plánek + kopie katastrální mapy)

V Ústí nad Labem dne

Pronajímatel:

……
Správa železnic,
státní organizace
Oblastní ředitelství Ústí n/L.
Ing. Martin Kašpar
ředitel

V Ústí nad Labem dne

Nájemce:

…….
Ústecký kraj
Ing. Jan Schiller
hejtman

Tato nájemní smlouva byla uveřejněná v registru smluv dne ……

Příloha č. 1 – Specifikace nájmu

situační plánek v k. ú. Počeplice

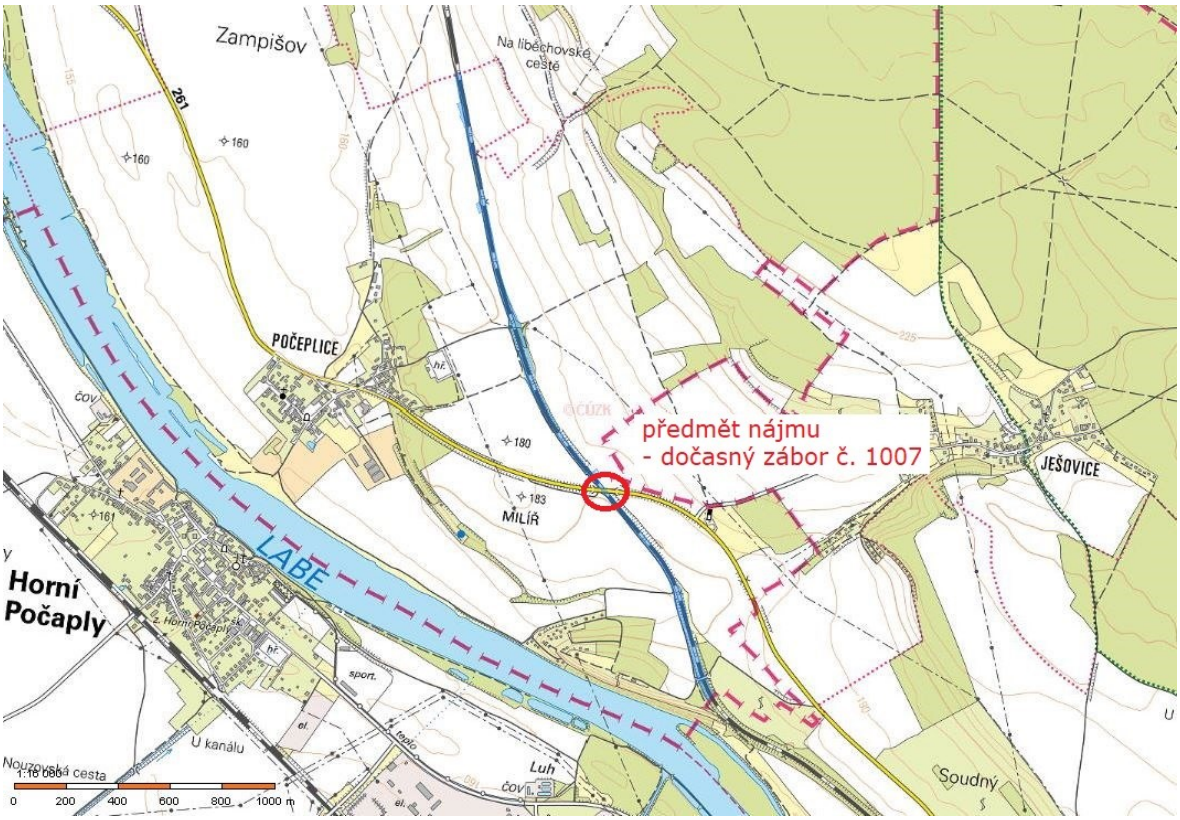

kopie katastrální mapy



situační plánek p. p. č. 1039/1 v k. ú. Křešice u Litoměřic

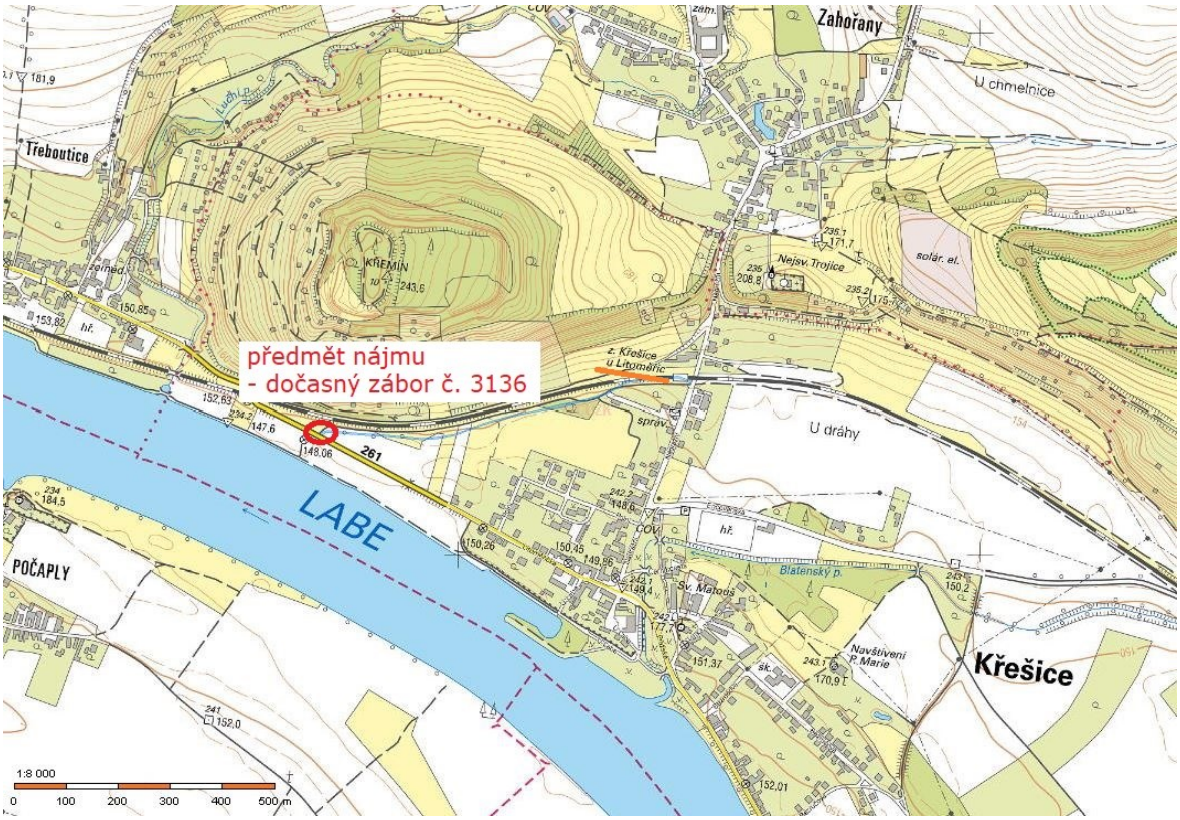

kopie katastrální mapy



situační plánek p. p. č. 627/1 v k. ú. Křešice u Litoměřic

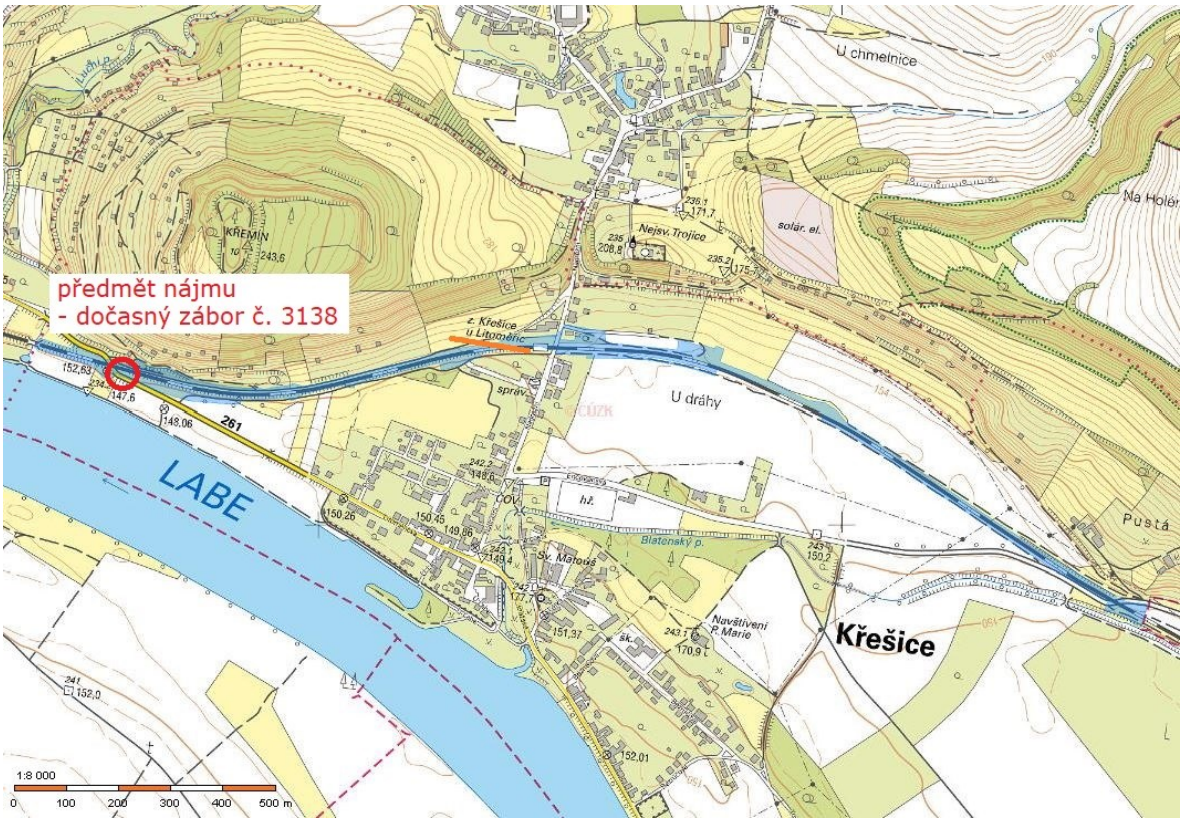

kopie katastrální mapy

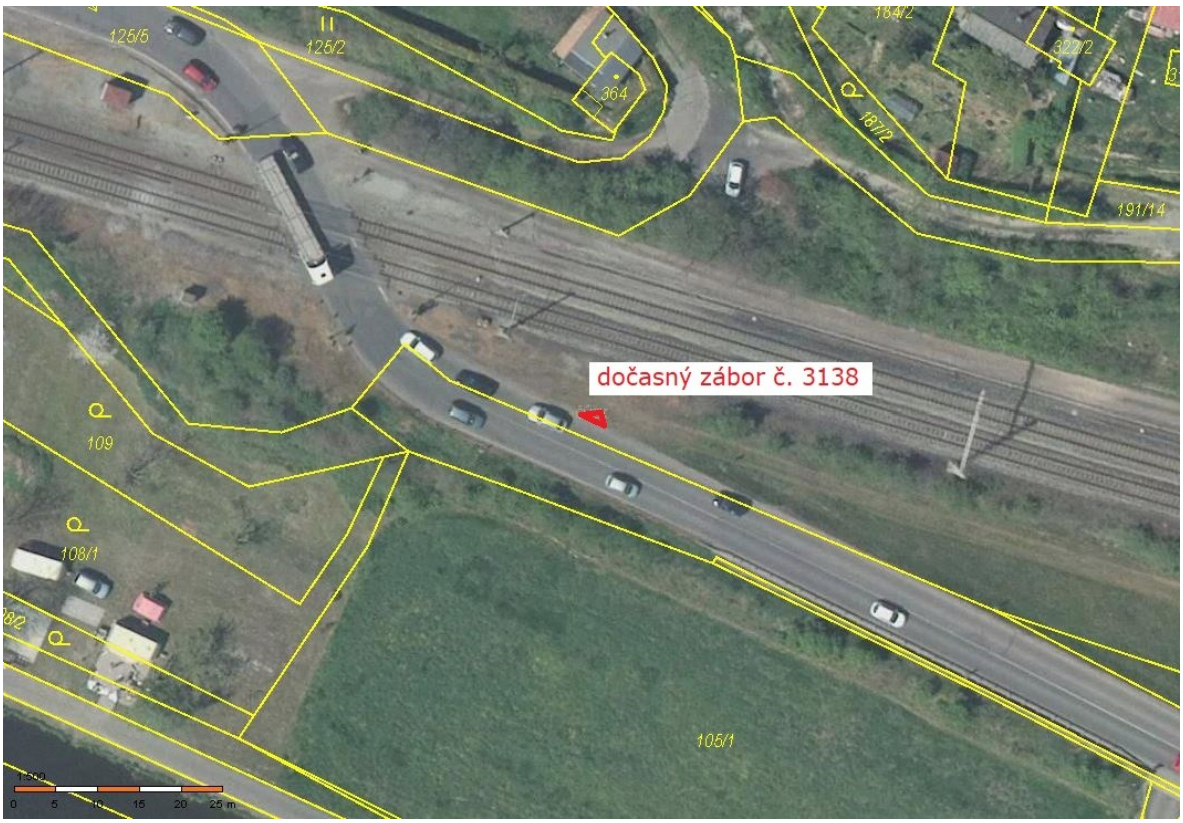

situační plánek p. p. č. 4620/1 v k. ú. Litoměřice

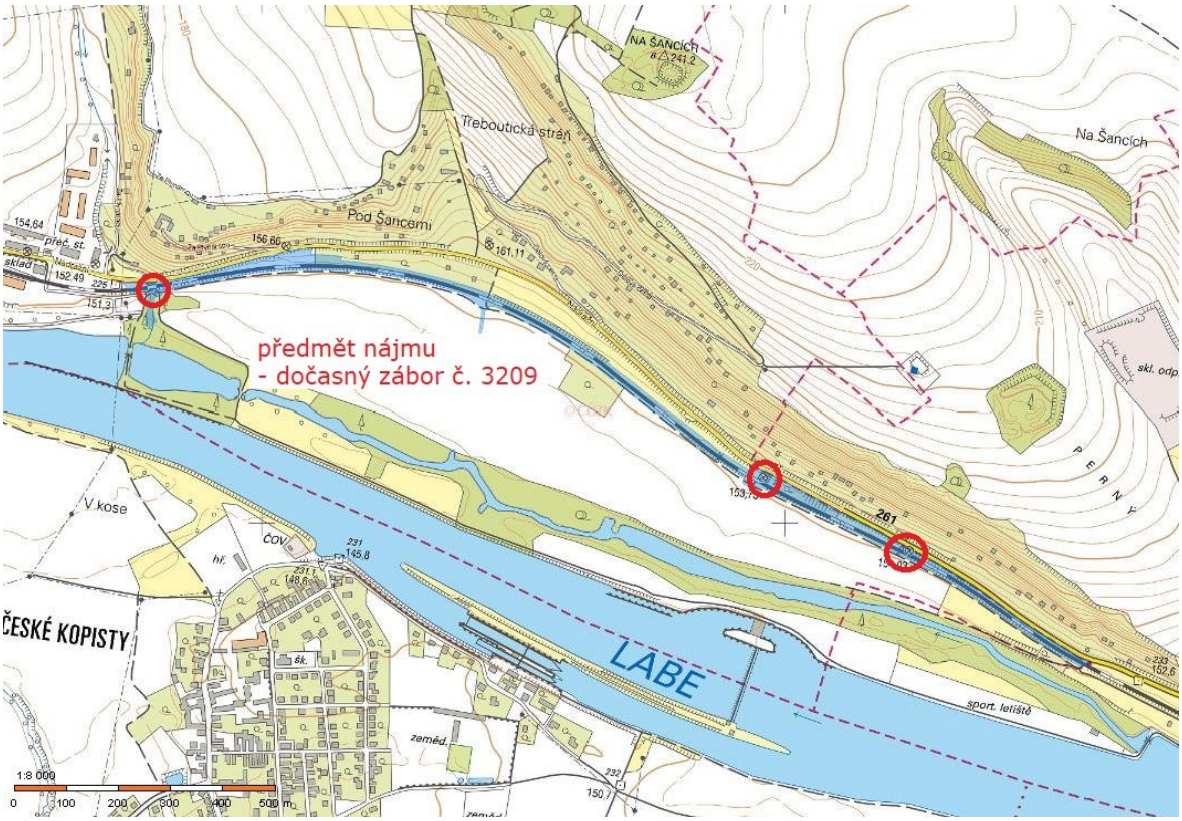

kopie katastrální mapy




4535
351/1
121
126/
4646/1
4643
352/2
dočasný zábor č. 3209
4621
352/3
silnice II/261
4632/2
1:500
0 5 10 15 20 25 m

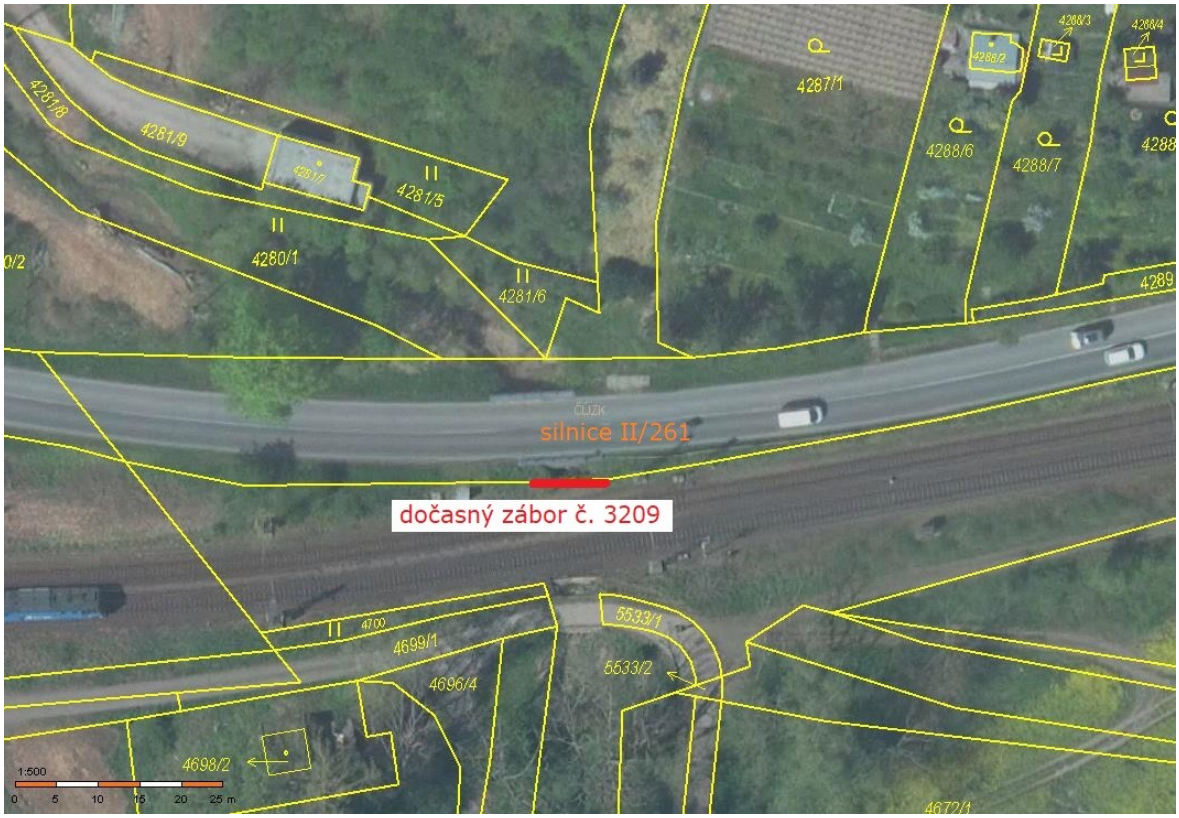
4281/8
4281/9
4281/7
4281/5
4280/1
4281/6
4287/1
4288/3
4288/4
4288/2
4288/6
4288/7
4289
silnice II/261
dočasný zábor č. 3209
4700
4699/1
4696/4
5533/1
5533/2
4698/2
1:500
0 5 10 15 20 25 m

situační plánek p. p. č. 4094/42 v k. ú. Litoměřice

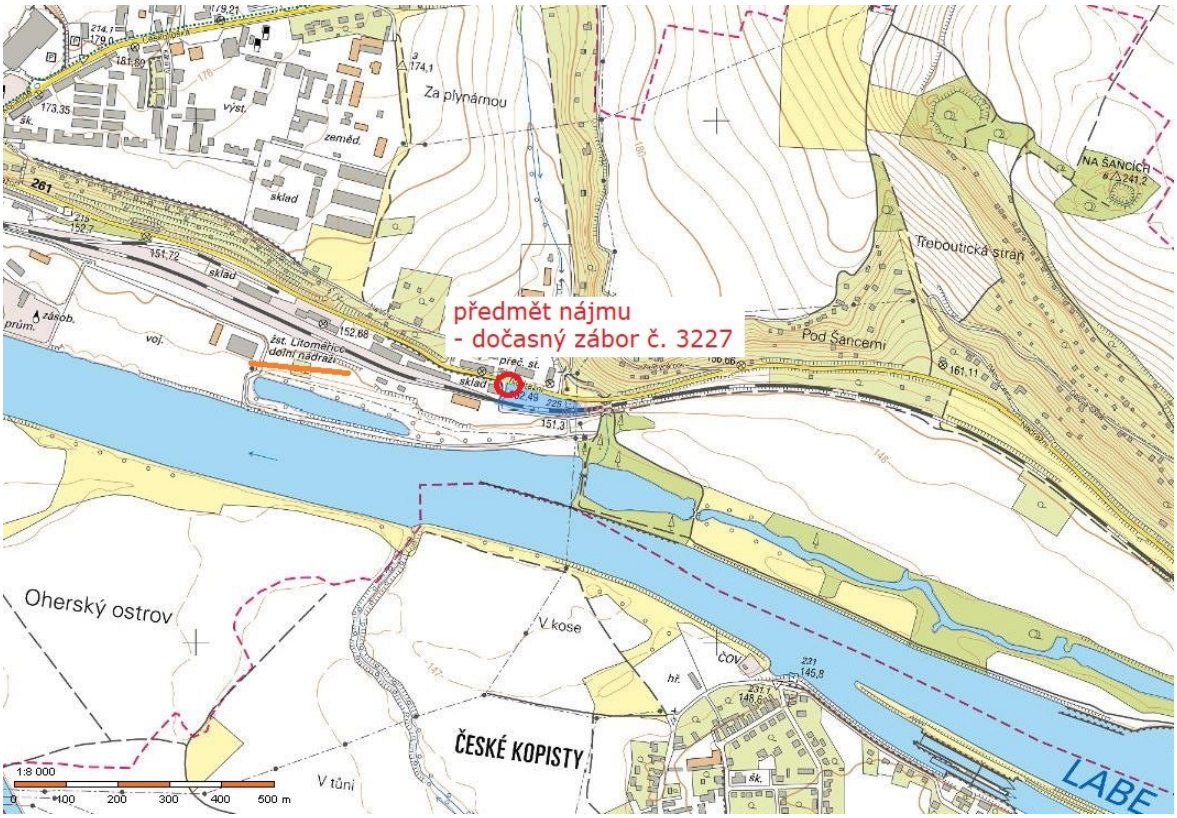

kopie katastrální mapy

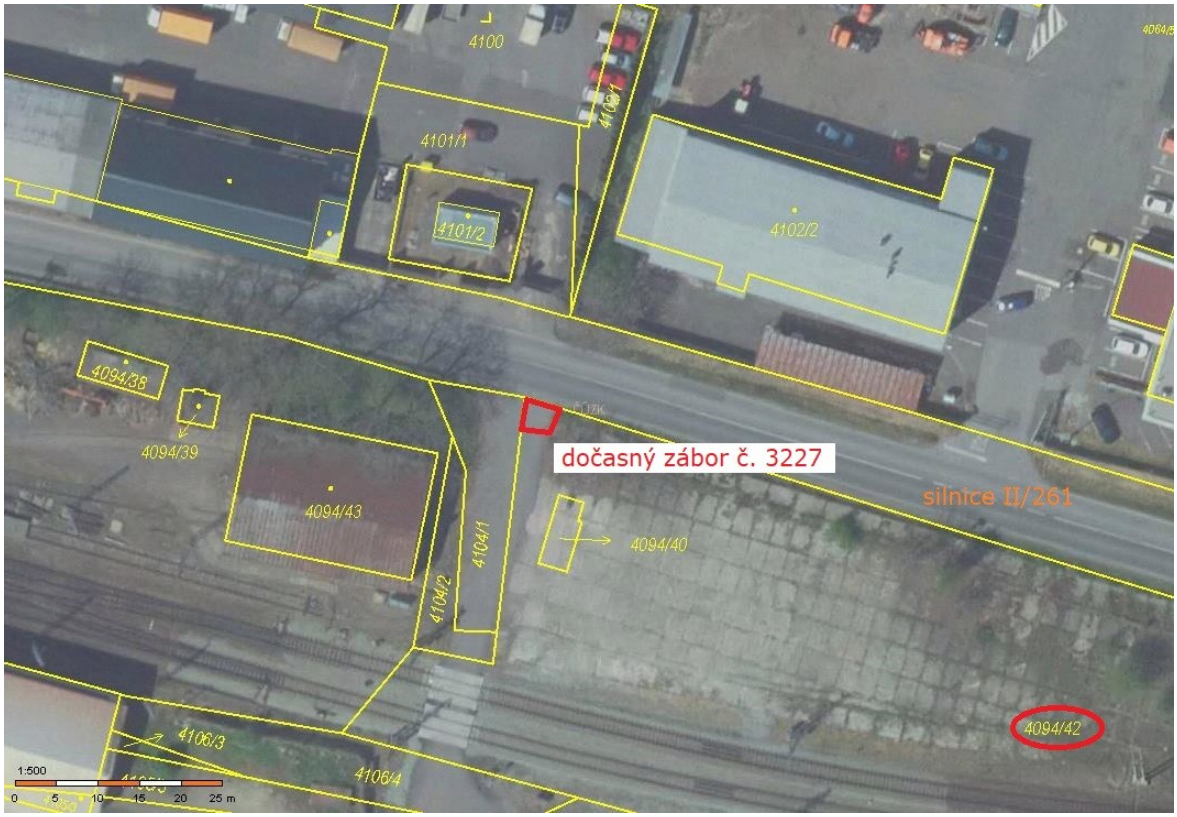

situační plánek p. p. č. 1316/35 v k. ú. Velké Žernoseky

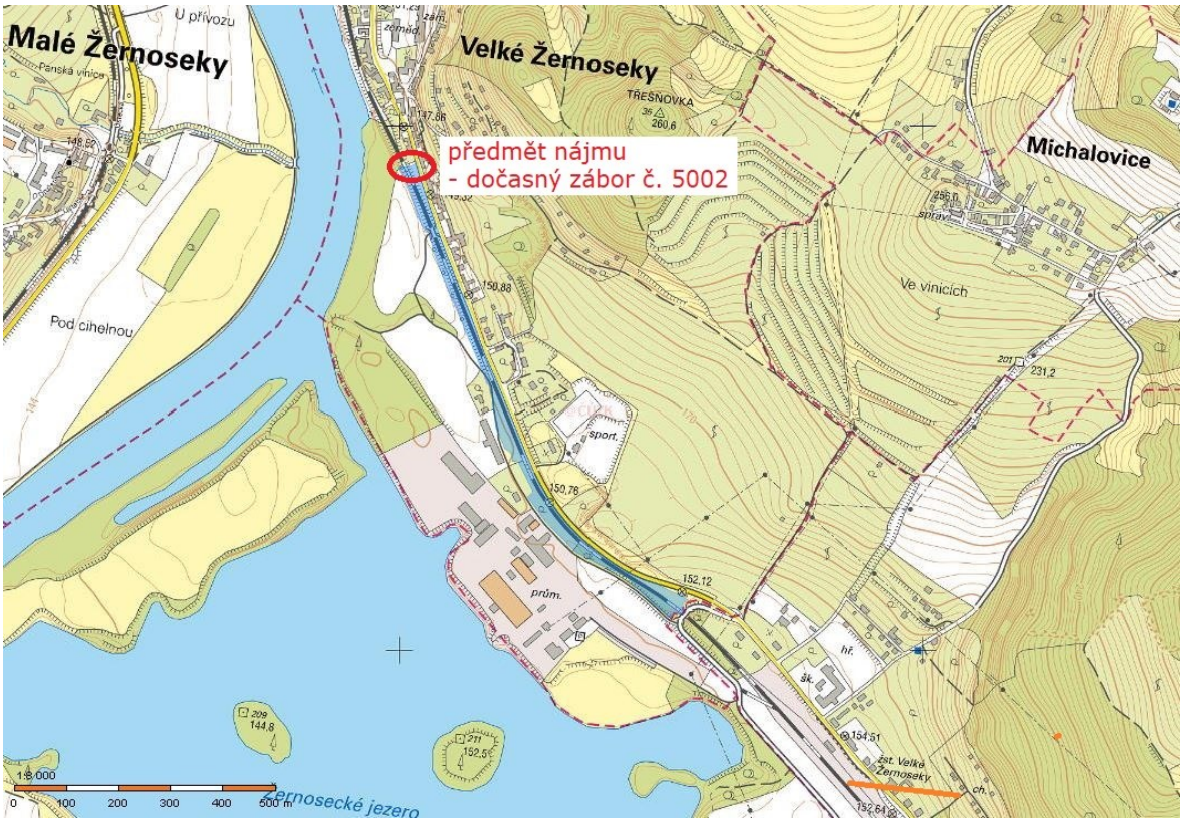

kopie katastrální mapy



situační plánek p. p. č. 857/1 a p. p. č. 1411/19 v k. ú. Libochovany



kopie katastrální mapy





situační plánek v k. ú. Libochovany

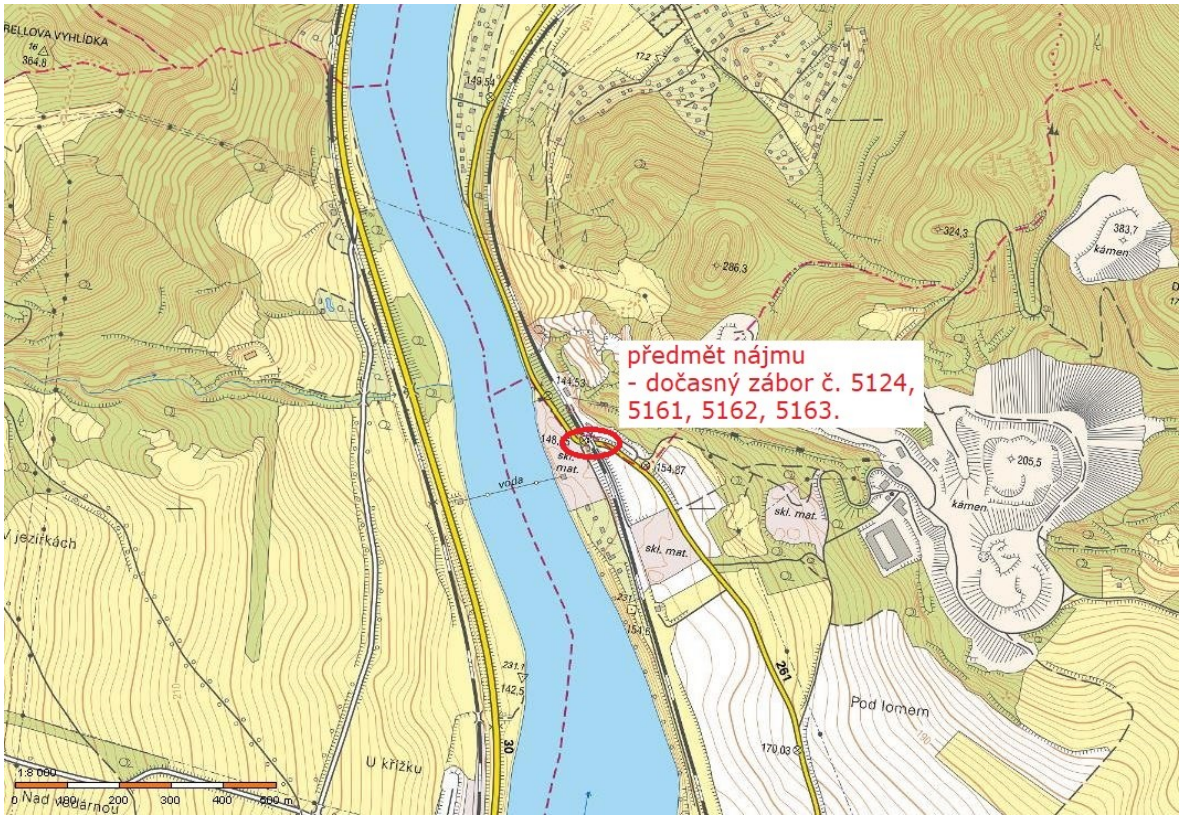

kopie katastrální mapy p. p. č. 1411/1

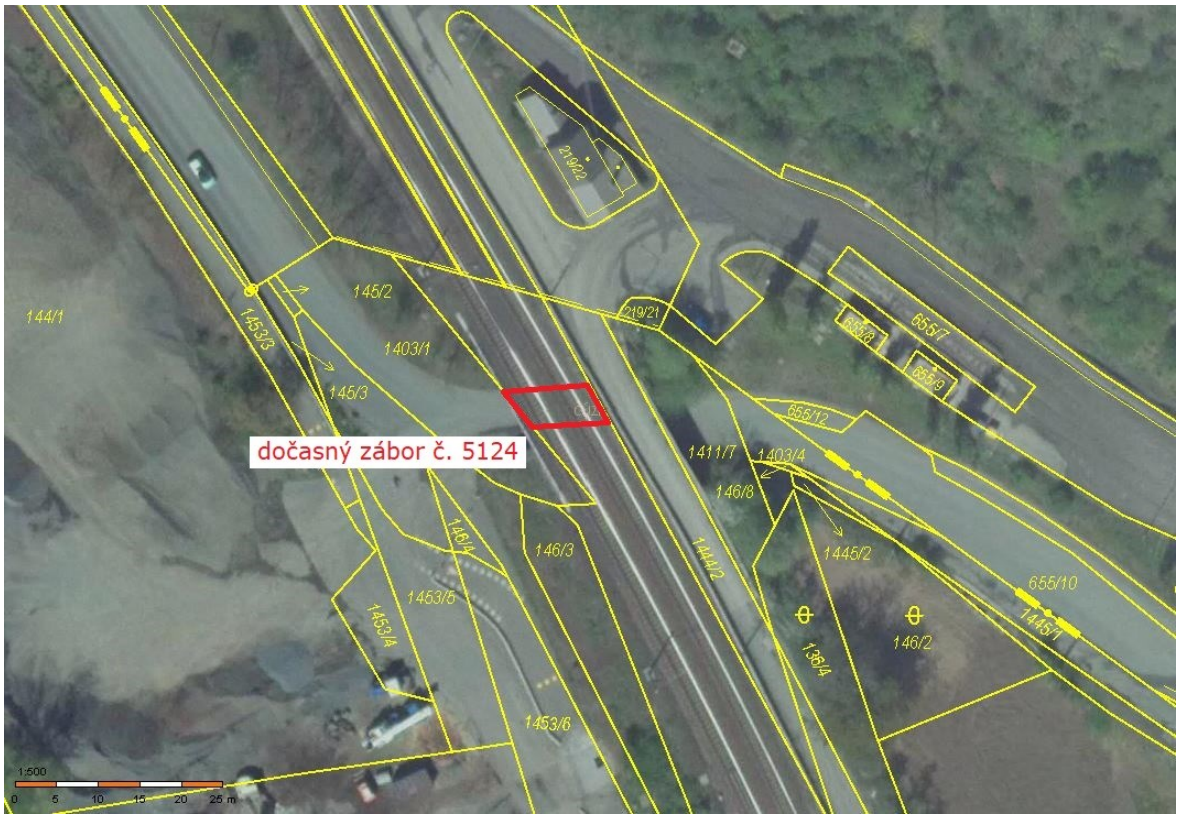

kopie katastrální mapy p. p. č. 1411/7



kopie katastrální mapy p. p. č. 1444/2

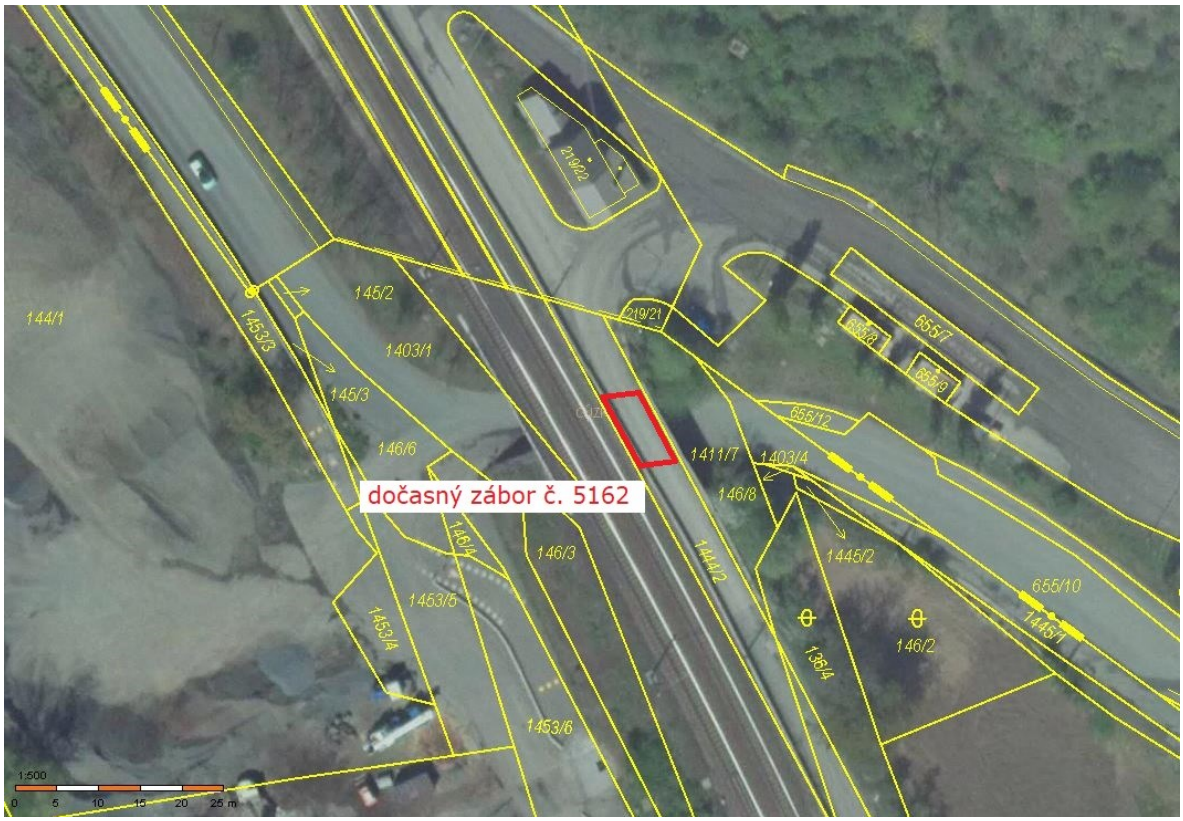

kopie katastrální mapy p. p. č. 1412/2

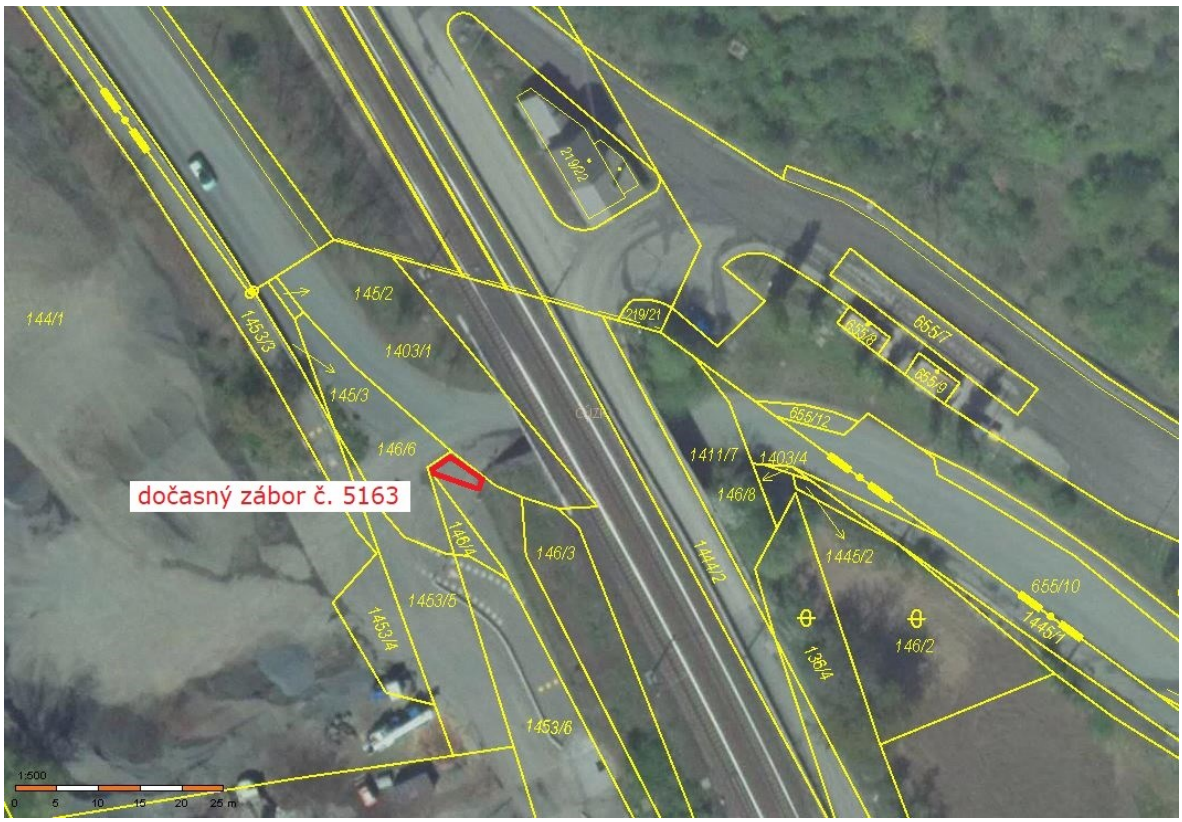

situační plánek p. p. č. 1400/1 v k. ú. Libochovany

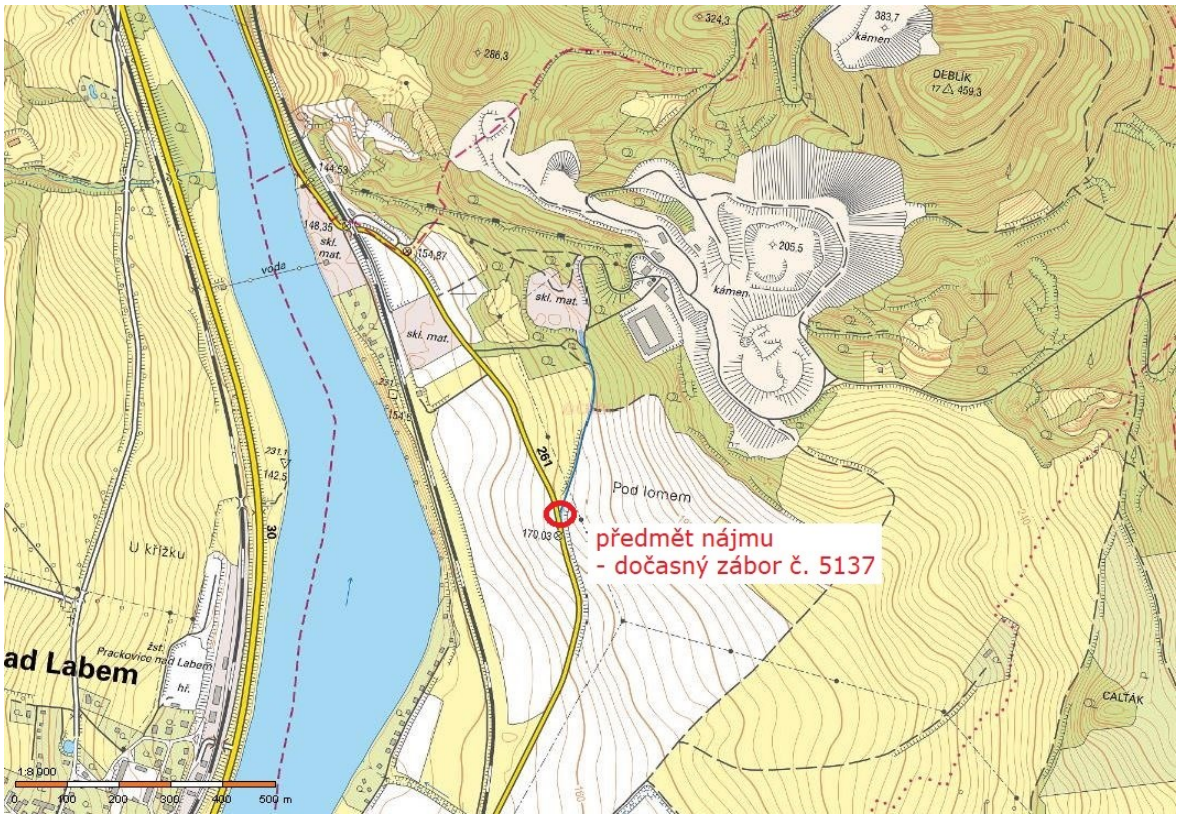

kopie katastrální mapy



Smlouva o nájmu pozemku
VS 6508013321
ÚK - č. 22/SMLxxxx/NSN/MAJ, č.j.:

Pronajímatel:

Správa železnic, státní organizace
se sídlem Praha 1, Nové Město, Dlážděná 1003/7, PSČ 110 00
IČO: 709 94 234
DIČ: CZ70994234
zapsána v obchodním rejstříku vedeném u Městského soudu v Praze, oddíl A, vložka 48384
zastoupena: Ing. Martin Kašpar, ředitel Oblastního ředitelství Ústí nad Labem
bankovní spojení: Česká národní banka, číslo účtu: 14606011/0710
variabilní symbol: **6508013321**
adresa pro doručování písemností: Oblastní ředitelství Ústí nad Labem, Železničářská 1386/31, 400 03 Ústí nad Labem - Střekov
kontaktní osoba: Silvia Jačková, Odbor obchodních činností – Odd. obchodního využití majetku, T: +420 972 424 192, MT: +420 702 291 184, E: jackova@spravazeleznic.cz

(dále jen „pronajímatel")

a

Nájemce:

Ústecký kraj
se sídlem Ústí nad Labem, Velká Hradební 3118/48, PSČ 400 02
IČO: 708 92 156
DIČ: CZ70892156
zastoupena: Ing. Jan Schiller, hejtman
bankovní spojení: Česká spořitelna, a.s., číslo účtu: 88733379/0800
adresa pro doručování písemností: Krajský úřad Ústeckého kraje, Odbor majetkový
kontaktní osoba: Mgr. Ing. Jindřich Šimák, vedoucí odboru majetkového, T: +420 475 657 407, (odpovědný referent: Jaroslava Bořková, T: +420 475 657 410, E: borkova.j@kr-ustecky.cz)

(dále jen „nájemce")

(pronajímatel a nájemce společně též jen jako „smluvní strany")

uzavírají níže uvedeného dne, měsíce a roku tuto smlouvu o nájmu (dále jen „smlouva") v souladu s ustanovením § 2201 a násl. zákona č. 89/2012 Sb., občanského zákoníku, ve znění pozdějších předpisů (dále jen „občanský zákoník").

I.
Předmět nájmu

1. Předmětem nájmu jsou části těchto pozemků:
   - **část pozemku p. č. 1024/1**, o celkové výměře 3 727 m^2, vedena v DLHM pronajímatele **pod inventárním číslem IC6000305001, dle SAP: ZDC/42/25007**, **přenechaná výměra činí 212 m^2,**
   - **část pozemku p. č. 1024/2**, o celkové výměře 3 238 m^2, vedena v DLHM pronajímatele **pod inventárním číslem IC6000318019, dle SAP: ZDC/42/44198**, **přenechaná výměra činí 22 m^2,**
   - **část pozemku p. č. 1025/2**, o celkové výměře 86 813 m^2, vedena v DLHM pronajímatele **pod inventárním číslem IC6000318020, dle SAP: ZDC/42/45130**, **přenechaná výměra činí 61 m^2,**
   - **část pozemku p. č. 1025/3**, o celkové výměře 3 265 m^2, vedena v DLHM pronajímatele **pod inventárním číslem IC6000189554, dle SAP: ZDC/42/24984**, **přenechaná výměra činí 405 m^2.**

Celkem přenechaná výměra činí 700 m^2.

Uvedené pozemky jsou zapsány na listu vlastnictví č. 514 v katastrálním území Prunéřov (č. ČSÚ 661864), v obci Kadaň, přičemž jsou vedeny Katastrálním úřadem pro Ústecký kraj, Katastrální pracoviště Chomutov. (dále jen „předmět nájmu")

Pronajímatel prohlašuje, že hospodaří po právu s výše uvedeným majetkem státu. Smluvní strany jsou srozuměny s tím, že pozemky v obvodu a ochranném pásmu dráhy jsou určeny pro veřejnou dopravu a jsou si vědomy omezení z toho vyplývajících.

2. Správcovskou činnost vykonává: Oblastní ředitelství Ústí nad Labem, Železničářská 1386/31, 400 03 Ústí nad Labem – Střekov. (dále jen „správce majetku")

3. Předmět nájmu je vyznačen v situačním snímku a kopii katastrální mapy, jako příloha č. 1 a kopii situace záborového elaborátu, jako příloha č. 2. Příloha č. 1 a č. 2 jsou nedílnou součástí této smlouvy.

4. Pronajímatel předá nájemci předmět nájmu v termínu, na kterém se smluvní strany vzájemně dohodly. Stav předmětu nájmu je uveden v předávacím protokolu pořízeném při předání a převzetí předmětu nájmu, který bude v den předání podepsán nájemcem a správcem majetku. Předávací protokol bude pořízen ve dvou vyhotoveních a obdrží jej nájemce a správce majetku.

II.
Účel nájmu

1. Nájemce se zavazuje užívat předmět nájmu výhradně ke sjednanému účelu – dočasný zábor v rámci akce s názvem

„Rekonstrukce mostu 1981-002 přes železnici Kadaň",

a to způsobem neohrožujícím bezpečnost provozu železniční dopravy a životní prostředí, v souladu se zákonem č. 114/1992 Sb., o ochraně přírody a krajiny, ve znění pozdějších předpisů. Bez předchozího písemného souhlasu pronajímatele a dodržení zákonných podmínek nesmí nájemce účel nájmu měnit, ani přenechat předmět nájmu nebo jeho část do podnájmu třetí osobě. V případě, že by nájemce přenechal předmět nájmu nebo jeho část do podnájmu třetí osobě, může to být považováno za hrubé porušení nájemcových povinností a pronajímatel může vypovědět smlouvu bez výpovědní doby.

2. Tato veřejně prospěšná stavba - most 1981-002 - je rekonstruována v rámci akce s názvem **„Rekonstrukce mostu 1981-002 přes železnici Kadaň"**, (dále jen „stavba") a jedná se o samostatnou stavbu, samostatnou věc. Smluvní strany výslovně prohlašují, že stavba není a nebude součástí předmětu nájmu a nebude tak náležet do práva hospodaření pronajímatele. Výhradním vlastníkem stavby a všech jejich součástí bude nájemce.

3. Vybudovaná stavba nebude sloužit k podnikatelským účelům.

III.
Nájemné

1. Smluvní strany sjednaly za dočasné užívání předmětu nájmu uvedeného v čl. I. této smlouvy nájemné ve výši **24,00 Kč/m^2/rok bez DPH**, dle ustanovení § 10 zákona č. 526/1990 Sb., o cenách, ve znění pozdějších předpisů a Výměru Ministerstva financí č. 01/2022 ze dne 03. prosince 2021, účinným od 01. ledna 2022.

2. Celkové roční nájemné ve výši **16 800,00 Kč bez DPH je splatné v pravidelných měsíčních splátkách, a to vždy 15. dne daného měsíce** na účet pronajímatele vedený u České národní banky, číslo účtu 14606011/0710 pod variabilním symbolem **6508013321** dle aktuálního splátkového kalendáře, který pronajímatel zašle nájemci do 15 dnů od uzavření smlouvy.

2a. *Smluvní strany konstatují, že nájemce užíval předmět nájmu bez písemného smluvního vztahu* ***v období od 20. 09. 2021 do nabytí účinnosti této smlouvy.*** *Dále smluvní strany konstatují, že za uvedené období nebyla nájemcem uhrazena žádná úhrada za užívání předmětu nájmu.*

Za toto užívání uhradí nájemce částku (na základě faktury), která bude odpovídat poměrné části nájmu sjednaného touto smlouvou. Daňový doklad se splatností 30 dnů, bude pronajímatelem vystaven do 30 dnů od uzavření této smlouvy a bezodkladně zaslán nájemci.

3. Pro splnění závazku na placení nájemného platí doručovací princip, tj. že splátka je splněna připsáním placené částky na účet pronajímatele u jeho banky podle ustanovení § 1957 odst. 1) občanského zákoníku.

4. Předmět nájmu je dle ustanovení § 56a zákona č. 235/2004 Sb., o dani z přidané hodnoty, ve znění pozdějších předpisů, (dále jen „ZDPH") osvobozen od DPH. Pronajímatel po dobu trvání této smlouvy nerozhodne o uplatňování DPH dle § 56a odst. 3 ZDPH.

5. V případě prodlení nájemce s úhradou nájemného je nájemce povinen zaplatit pronajímateli úroky z prodlení určené předpisy práva občanského. Pronajímatel má právo na náhradu škody vzniklé nesplněním peněžitého dluhu i tehdy, je-li tato kryta úroky z prodlení, čímž smluvní strany výslovně vylučují úpravu dle ustanovení § 1971 občanského zákoníku.

6. Smluvní strany sjednávají, že úhrada služeb a spotřeb spojených s užíváním předmětu nájmu není součástí nájemného. Pronajímatel neposkytuje a nebude poskytovat nájemci žádné služby a spotřeby spojené s užíváním předmětu nájmu.

7. Dojde-li v době trvání nájmu ke změně nájemného na základě cenového předpisu, kterým se vydává seznam zboží s regulovanými cenami, má pronajímatel právo upravit sjednanou maximální výši ročního nájemného v souladu s příslušným cenovým předpisem od jeho účinnosti. Tuto změnu promítne pronajímatel do splátkového kalendáře, který zašle nájemci. Nájemce se zavazuje takto upravenou výši nájemného hradit.

8. Nájemce nemá nárok na slevu nájemného z důvodu negativních vlivů provozu železnice, (tj. např. hluk, otřesy, vibrace, jiskření, vliv bludných a trakčních proudů, rušení telekomunikačních systémů atd.), s kterýmžto omezením svého užívacího práva je nájemce srozuměn. Současně se nájemce vzdává práva na náhradu újmy, jež by vznikla na stavbě umístěné na předmětu nájmu v důsledku trvání a provozování dráhy.

9. Nájemcem vynaložené náklady na předmět nájmu jsou nákladem stavby uvedené v čl. II. odst. 1 smlouvy. Nájemce není oprávněn po ukončení nájmu žádat protihodnotu za stavbu, ani úhradu nákladů spojených se stavbou.

IV.
Práva a povinnosti smluvních stran

1. Pronajímatel je povinen umožnit nájemci užívání předmětu nájmu.

2. Nájemce je povinen hradit nájemné a další platby vyplývající z této smlouvy ve výši a způsobem stanoveným v čl. III. této smlouvy.

3. Nájemce je povinen umožnit bezplatný vstup, popř. vjezd na předmět nájmu zaměstnancům správce majetku, zaměstnancům pronajímatele nebo dodavatelům prací, služeb a zboží, provádějícím úkony z důvodu oprav a údržby tratí, zařízení a vedení, a dále za účelem provádění kontroly stavu předmětu nájmu a dbát jejich pokynů.
Nájemce je dále povinen z těchto důvodů strpět na dobu nezbytně nutnou i přerušení nebo omezení nájemních práv. V takovém případě se smluvní strany dohodnou o omezení užívání předmětu nájmu. Pokud nedojde k dohodě o podmínkách užívání předmětu nájmu do jednoho měsíce ode dne, kdy nájemce byl vyzván pronajímatelem k uzavření dohody a hrozí nebezpečí prodlení s provedením prací, může pronajímatel smlouvu vypovědět ve výpovědní době jednoho měsíce. Pro běh výpovědní doby platí v takovém případě čl. VI. odst. 2 smlouvy.
Vznikne-li nájemci z důvodů uvedených v tomto odstavci majetková újma, strany se dohodly na její úhradě, která je omezena jedním násobkem měsíčního nájemného.

4. Nájemce je povinen zajišťovat na vlastní náklady a pouze ke své tíži níže uvedenou uživatelskou údržbu a opravy na předmětu nájmu:

- sekání trávy a její likvidace, odstraňování náletových křovin a stromů a jejich likvidace za podmínek stanovených v odst. 17 tohoto článku,
- zajišťování sjízdnosti a schůdnosti ve všech ročních obdobích obvyklým způsobem,
- udržování průchodnosti odvodňovacích sběračů a kanalizačních staveb,
- zajištění pořádku a čistoty na předmětu nájmu a v bezprostředním okolí.

V případě pochybností o tom, že náklady na údržbu a opravy předmětu nájmu jsou pouze k tíži nájemce, sjednávají smluvní strany, že tyto výdaje nájemce (včetně DPH v zákonem stanovené výši) jsou věcným plněním nájemného vedle sjednaného finančního nájemného ve smyslu následujícího odstavce 9 tohoto článku.
Nájemce je povinen zajišťovat uživatelskou údržbu na předmětu nájmu odborně způsobilými a oprávněnými osobami.

5. Nájemce je povinen zajistit na svůj náklad odvoz a likvidaci odpadu vzniklého z jeho činnosti, a to u osoby k této činnosti oprávněné dle zákona č. 541/2020 Sb., o odpadech, ve znění pozdějších předpisů, pokud se s pronajímatelem nebo správcem majetku písemně nedohodne jinak.

6. Nájemce se zavazuje, že bude ve vztahu k předmětu nájmu na vlastní náklady zajišťovat a plnit úkoly požární ochrany v souladu s platnými předpisy o požární ochraně.

7. Nájemce se zavazuje, že po dobu trvání nájemního vztahu přebírá odpovědnost za porušení obecně platných právních předpisů, předpisů o ekologii, odpadech, předpisů hygienických, dále pak nesmí v míře nepřiměřené místním poměrům obtěžovat sousedy a ostatní nájemce hlukem, prachem, popílkem, kouřem, plyny, parami, pachy, pevnými a tekutými odpady, světlem, stíněním, vibracemi a dalšími imisemi, dále skladovat a manipulovat s ropnými látkami.
Nájemce při porušení obecně platných právních předpisů odpovídá za způsobenou škodu a odpovídá v případě potřeby za provedení příslušných sanačních prací. Nájemce je dále povinen v případě porušení příslušných předpisů uhradit veškeré poplatky, pokuty a sankce udělené formou rozhodnutí orgánů státní správy.
Na vyžádání pronajímatele je nájemce povinen poskytnout pronajímateli podklady pro ohlašovací povinnost vyplývající z platných zákonů, nařízení a vyhlášek v oblasti životního prostředí, a to ve stanovených termínech.

8. Veškeré terénní či povrchové stavební úpravy (mimo činnosti uvedené v **odst. 4** tohoto článku a mimo opravy při havarijních stavech vyžadujících neodkladné řešení) prováděné nájemcem v předmětu nájmu dle této smlouvy vyžadují výslovného předchozího písemného souhlasu pronajímatele formou dodatku k této smlouvě, kde bude především uvedeno, jak se náklady na stavební opravy, stavební úpravy a údržbu zúčtovávají a hradí. Součástí souhlasu je i výslovná specifikace těchto činností, a to dle jejich popisu a seznamu tak, jak je předložen v žádosti nájemce.

9. Nájemcem vynaložené náklady na pronajímatelem písemně povolené opravy nebo údržbu nad rámec uživatelské údržby a oprav stanovených ve **čl. IV. odst. 4** této smlouvy při zohlednění podmínek dle čl. IV. odst. 8 smlouvy – jsou věcným plněním nájemného vedle sjednaného finančního nájemného. Jejich povolení včetně výše ceny a zúčtování je povinen nájemce před realizací písemně projednat s pronajímatelem. Nedal-li pronajímatel nájemci souhlas s provedením oprav a údržby nad rámec uživatelské údržby a oprav stanovených ve **čl. IV. odst. 4** ve smyslu shora uvedeném, je nájemce povinen uvést předmět nájmu do původního stavu, jakmile jej o to pronajímatel požádá. Neuvede-li nájemce na žádost pronajímatele předmět nájmu do původního stavu, je pronajímatel oprávněn nájem vypovědět bez výpovědní doby.

10. Nájemce je s ohledem na účel nájmu oprávněn vstupovat a vjíždět na předmět nájmu stavební technikou, přičemž pro tyto účely není nájemce povinen žádat pronajímatele o souhlas.

11. Nájemce může provádět jakékoliv stavební úpravy pouze při dodržení postupu podle ustanovení zákona č. 183/2006 Sb., o územním plánování a stavebním řádu (stavební zákon), ve znění pozdějších předpisů a dle zákona č. 266/1994 Sb., o dráhách, ve znění pozdějších předpisů.

12. Tato smlouva nenahrazuje stavební povolení pro stavbu, které si je nájemce povinen zajistit před zahájením stavby.

13. Nájemce se zavazuje provozovat svoji činnost na předmětu nájmu způsobem a v rozsahu nenarušujícím provozní a obchodní činnost pronajímatele.

14. Pronajímatel neodpovídá za stav stavby a za její provozování, neodpovídá ani za udržování jejího provozu. Odpovědnost za škody na zdraví nebo na majetku vzniklé při výstavbě, provozováním a užíváním stavby, jakož i odpovědnost dle první věty tohoto odstavce, nese výhradně a výlučně nájemce.

15. Nájemce odpovídá pronajímateli za všechny škody, které mu způsobí. Za tímto účelem je nájemce povinen mít uzavřenou náležitou pojistnou smlouvu.

16. Za materiál a majetek ve vlastnictví nájemce, který je umístěný na předmětu nájmu nenese pronajímatel odpovědnost.

17. Případné zásahy do zeleně na pronajatém pozemku, může nájemce provádět výhradně po předchozím projednání se správcem majetku. V případě naplnění zákonných znaků ohledně kácení dřevin je nutno splnit oznamovací povinnost či vést správní řízení vůči státní správě/místně příslušnému obecnímu úřadu, a to nejméně 15 dnů předem (ustanovení § 8 zákona č. 114/1992 Sb., o ochraně přírody a krajiny, ve znění pozdějších předpisů).

18. V případě nedokončení stavby uvedené v čl. II. odst. 1 smlouvy z důvodů ležících na straně nájemce se nájemce zavazuje uvést předmět nájmu v přiměřené lhůtě do původního stavu, nedohodnou-li se strany písemně jinak.

V.
Smluvní pokuta

1. V případě porušení povinností vyjmenovaných v tomto článku níže vzniká pronajímateli vůči nájemci právo na smluvní pokutu ve výši 1 700,00 Kč za každé porušení povinností, pokud po předchozím písemném upozornění neodstranil nájemce závadný stav v termínu, který určil pronajímatel s přihlédnutím k obvyklé době potřebné ke zjednání nápravy.
Smluvní pokutu má právo pronajímatel uložit i opakovaně, pokud nájemce po písemném upozornění neodstranil závadný stav v termínu, který určil pronajímatel.

Smluvní pokutu je pronajímatel oprávněn účtovat nájemci v těchto případech:

- nájemce nesplnil v termínu určeném pronajímatelem povinnost odstranit závadný stav na předmětu nájmu, který vznikl neplněním povinnosti nájemce vyplývající z této smlouvy (závadný stav bude vždy konkrétně pronajímatelem specifikován);
- nájemce dal bez souhlasu pronajímatele předmět nájmu do podnájmu;
- nájemce užívá předmět nájmu v rozporu se sjednaným účelem užívání;
- nájemce neprovedl úhradu nájemného;
- nájemce užívá větší rozsah předmětu nájmu, než činí předmět nájmu popsaný v čl. I, odst. 1 a odst. 2 smlouvy.

2. Smluvní pokuta v souvislosti s vyklizením předmětu nájmu je sjednaná v čl. VI. odst. 4 smlouvy.

3. Pronajímatel má též nárok na náhradu skutečné škody, která přesahuje svojí výší smluvní pokutu. Zaplacení smluvní pokuty nezbavuje nájemce povinnosti, jejíž porušení je smluvní pokutou sankcionováno.

VI.
Doba nájmu, ukončení nájmu

1. Tato smlouva se uzavírá na dobu ***n e u r č i t o u*** **s měsíční výpovědní dobou**.

Pronajímatel i nájemce jsou oprávněni vypovědět smlouvu způsobem a z důvodů stanovených touto smlouvou a občanským zákoníkem.

2. Výpovědní doba začíná plynout od prvního dne kalendářního měsíce následujícího poté, co byla výpověď doručena druhé straně a končí posledním dnem daného kalendářního měsíce.

3. Pronajímatel je oprávněn písemně vypovědět nájemní smlouvu bez výpovědní doby z důvodů stanovených touto smlouvou a občanským zákoníkem. Pronajímatel může vypovědět tuto smlouvu bez výpovědní doby po písemné výzvě k nápravě, jestliže nájemce užívá předmět nájmu způsobem, že pronajímateli vzniká škoda nebo mu hrozí škoda nikoli malá nebo jestliže s ohledem na pravomocné rozhodnutí příslušného orgánu je třeba předmět nájmu vyklidit. Výzva k nápravě není třeba, hrozí-li naléhavě vážné nebezpečí z prodlení. Dalším možným důvodem k výpovědi bez výpovědní doby je užívání předmětu nájmu v rozporu se sjednaným účelem užívání. Smluvní strany se dohodly, že výpovědí bez výpovědní doby skončí nájem dnem doručení výpovědi druhé straně.

4. V případě ukončení nájmu je nájemce povinen do skončení doby nájmu uvést pronajatý předmět nájmu na vlastní náklady do původního stavu, případně do stavu odpovídající předchozímu způsobu užívání, a zajistit na své náklady provedení nápravných opatření, pokud se smluvní strany nedohodnou písemně jinak.

V souladu s čl. IV. odst. 18 této smlouvy se nájemce zavazuje zajistit a podniknout na vlastní náklady všechny nezbytné právní a faktické kroky vedoucí k zamezení dalšího provozování stavby a jeho právnímu zrušení po ukončení doby nájmu. Vyklizený předmět nájmu musí nájemce předat pronajímateli nejpozději v poslední den sjednané doby nájmu, pokud se s pronajímatelem nedohodne jinak. Předání předmětu nájmu zpět pronajímateli bude provedeno písemným protokolem podepsaným oběma smluvními stranami, k čemuž se pronajímatel zavazuje poskytnout nájemci potřebnou součinnost.
Při nedodržení této lhůty a nesplnění uvedených povinností nájemcem vzniká pronajímateli vůči nájemci právo na smluvní **pokutu za každý den prodlení** s vyklizením a řádným předáním předmětu nájmu. **Její výše je stanovena částkou 138,00 Kč/den**.
Zaplacením výše uvedené smluvní pokuty není dotčena povinnost nájemce uhradit veškeré škody, které přesahují svojí výší smluvní pokutu a které vznikly pronajímateli v souvislosti s pozdním vyklizením a předáním předmětu nájmu.

VII.
Závěrečná ustanovení

1. Smluvní strany berou na vědomí, že tato smlouva podléhá uveřejnění v registru smluv podle zákona č. 340/205 Sb., o zvláštních podmínkách účinnosti některých smluv, uveřejňování těchto smluv a o registru smluv, ve znění pozdějších předpisů (dále jen „ZRS"), a současně souhlasí se zveřejněním údajů o identifikaci smluvních stran, předmětu smlouvy, jeho ceně či hodnotě a datu uzavření této smlouvy.

Zaslání smlouvy správci registru smluv k uveřejnění v registru smluv zajistí pronajímatel i nájemce. Nebude-li tato smlouva zaslána k uveřejnění a/nebo uveřejněna prostřednictvím registru smluv, není žádná ze smluvních stran oprávněna požadovat po druhé smluvní straně náhradu škody a jiné újmy, která by jí v této souvislosti vznikla nebo vzniknout mohla.

Smluvní strany výslovně prohlašují, že údaje a další skutečnosti uvedené v této smlouvě, nepovažují za obchodní tajemství ve smyslu ustanovení § 504 občanského zákoníku (dále jen „obchodní tajemství), že se nejedná ani o informace, které nemohou být v registru smluv uveřejněny na základě ustanovení § 3 odst. 1 ZRS.

2. Pokud tato smlouva nestanoví jinak, platí o právech a povinnostech nájemce i pronajímatele vyplývajících z užívacího poměru příslušná ustanovení občanského zákoníku a předpisů jej provádějících a doplňujících.

3. Tato smlouva nabývá platnosti dnem jejího podpisu poslední ze smluvních stran a *účinnosti dnem uveřejnění v registru smluv*.

4. Smluvní strany prohlašují, že se seznámily s obsahem této smlouvy, a prohlašují, že byla uzavřena na základě vzájemné svobodné vůle obou smluvních stran, nikoliv v tísni, ani za nápadně nevýhodných podmínek.

5. Pokud by se kterékoliv ustanovení této smlouvy ukázalo být neplatným nebo nevynutitelným, nebo se jím stalo po uzavření této smlouvy, pak tato skutečnost nepůsobí neplatnost ani nevynutitelnost ostatních ustanovení této smlouvy, nevyplývá-li z donucujících ustanovení právních předpisů jinak. Smluvní strany se zavazují bez zbytečného odkladu po výzvě kterékoliv strany

takové neplatné či nevynutitelné ustanovení nahradit platným a vynutitelným ustanovením, které je svým obsahem nejbližší účelu neplatného či nevynutitelného ustanovení.

6. Ke změně této smlouvy může dojít pouze na základě písemných dodatků vyjma úpravy ceny nájemného na základě změny cenového předpisu (dle čl. III. odst. 7 smlouvy) a tím související úpravou splátkového kalendáře, která bude stanovena jednostranně pronajímatelem a kterou oznámí pronajímatel nájemci doporučeným dopisem s doručenkou (na dodejku). Oboustranně podepsané dodatky, vzestupně číslované, se dnem jejich uzavření, případně jiným dnem v těchto označených, stávají nedílnou součástí této smlouvy.

7. Smluvní strany se dohodly na tom, že písemnosti touto smlouvou předpokládané (výpověď, splátkový kalendář, změna bankovní účtu apod.) budou druhé smluvní straně zasílány výhradně doporučeným dopisem s doručenkou (na dodejku), a to na adresu uvedenou v záhlaví této smlouvy nebo na změněnou adresu smluvní strany, byla-li tato písemně a prokazatelně druhé smluvní straně oznámena. Nebude-li na této adrese zásilka úspěšně doručena (převzata oprávněným zástupcem smluvní strany) a nebude-li tato zásilka vyzvednuta na poště do patnácti dnů ode dne jejího uložení, bude poslední den této lhůty považován za den úspěšného doručení zásilky se všemi právními následky.

8. Tato smlouva je vyhotovena ve čtyřech (4) vyhotoveních, z nichž pronajímatel obdrží dvě (2) a nájemce dvě (2).

9. Tato smlouva byla schválená usnesením Rady Ústeckého kraje č…… dne ……

Přílohy: č. 1 – Specifikace nájmu (situační plánek + kopie katastrální mapy)
č. 2 – Situace záborového elaborátu – č.p. I.1

V Ústí nad Labem, dne

Pronajímatel:

……
Správa železnic,
státní organizace
Oblastní ředitelství Ústí n/L.
Ing. Martin Kašpar
ředitel

V Ústí nad Labem, dne

Nájemce:

……..
Ústecký kraj
Ing. Jan Schiller
hejtman

Tato smlouva byla uveřejněna prostřednictvím Registru smluv dne ……..

Příloha č. 1 – Specifikace nájmu - situační snímek v k.ú. Prunéřov

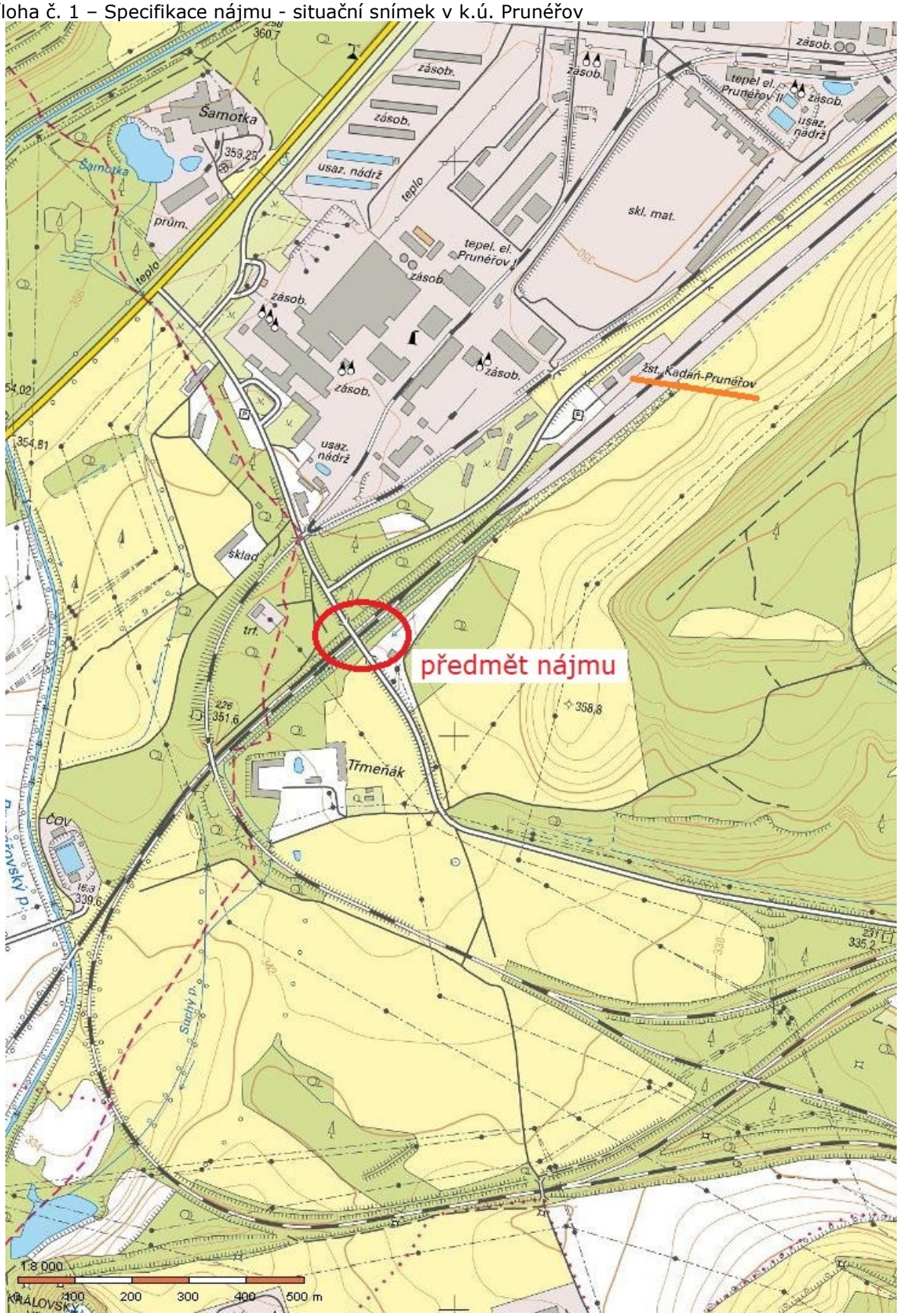

kopie katastrální mapy p.p.č. 1024/1



kopie katastrální mapy p.p.č. 1024/2



kopie katastrální mapy p.p.č. 1025/2



kopie katastrální mapy p.p.č. 1025/3

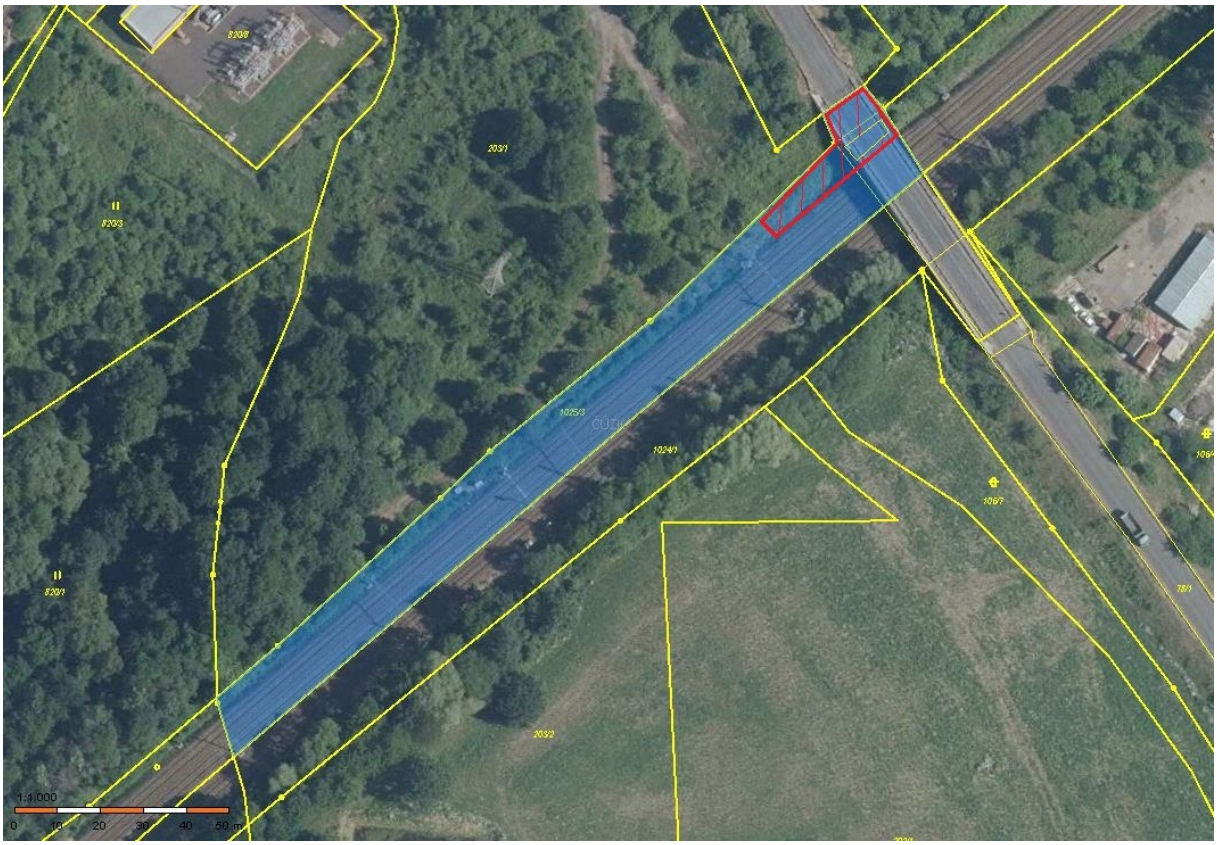

č. 2 – Situace záborového elaborátu – č.p. I.1

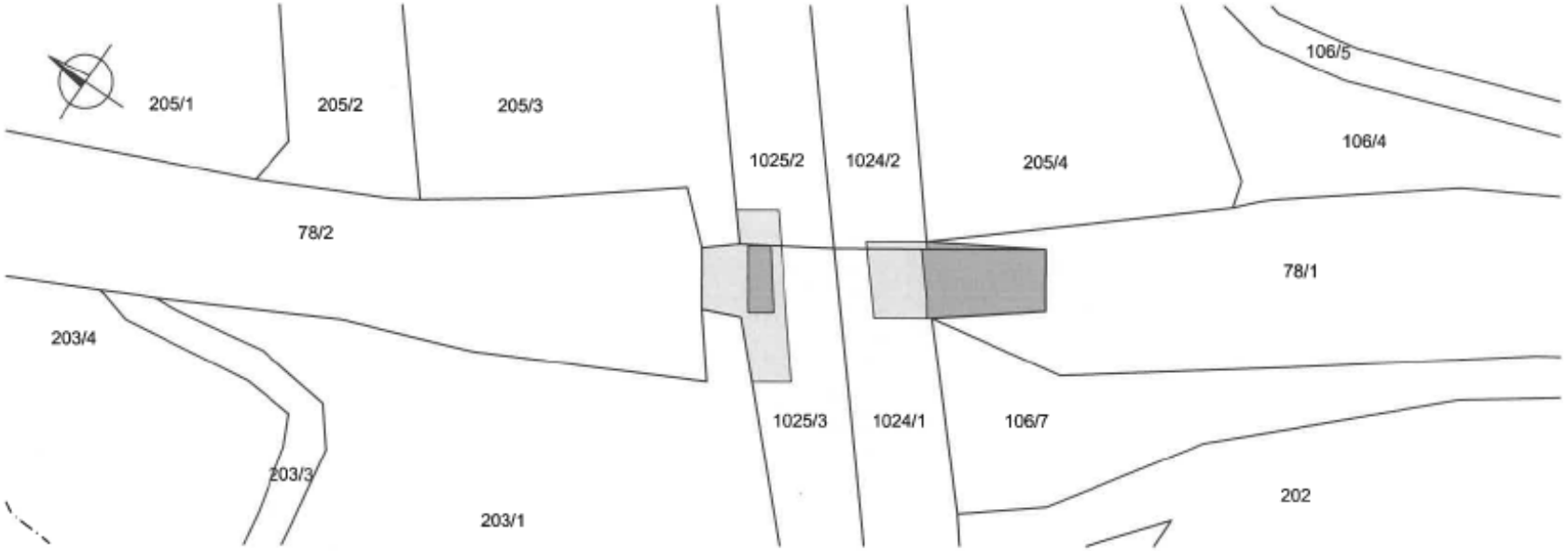

LEGENDA:

DOČASNÝ ZÁBOR DO 1 ROKU

TRVALÝ ZÁBOR

REKONSTRUKCE MOSTNÍCH OBJEKTŮ V ÚSTECKÉM KRAJI - 4. ČÁST "REKO MOSTU 1981-002 PŘES ŽELEZNICI KADAŇ"

M 1:1000 k. ú. Prunéřov LV 514 - Správa železniční dopravní cesty, státní organizace

Pozemek 1024/1 (trvalý zábor 279 m2, dočasný zábor 212 m2)

Pozemek 1024/2 (trvalý zábor 15 m2, dočasný zábor 22 m2)

Pozemek 1025/2 (dočasný zábor 61 m2)

Pozemek 1025/3 (trvalý zábor 57 m2, dočasný zábor 405 m2)

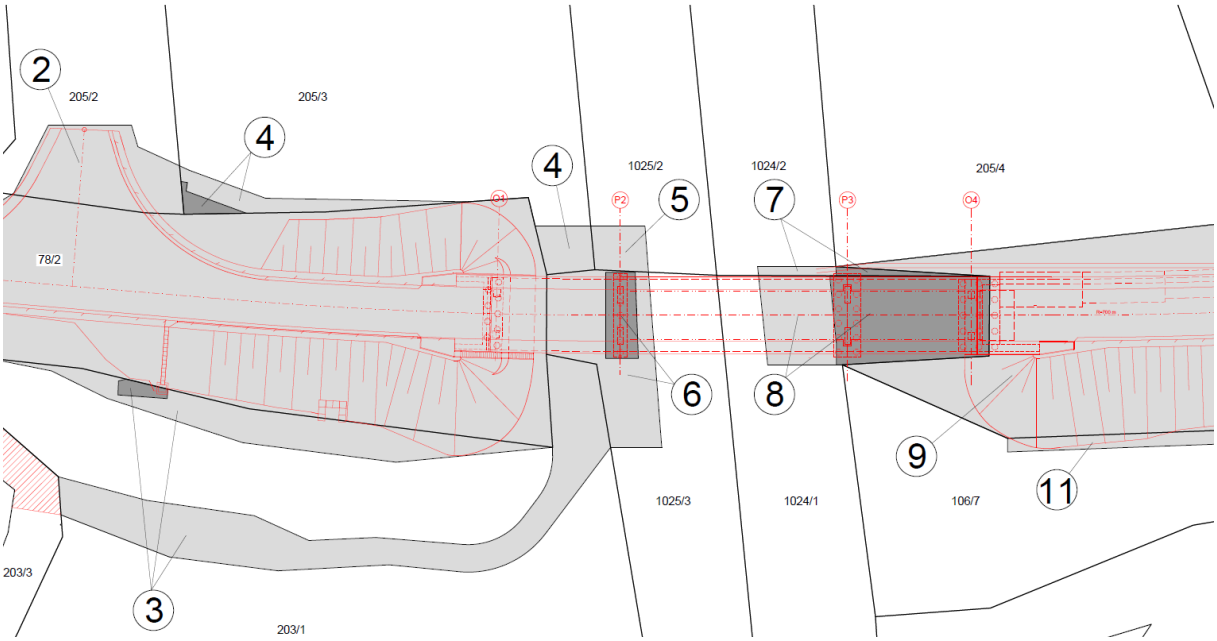
2
205/2
205/3
4
4
1025/2
1024/2
205/4
5
7
P2
P3
O4
O1
78/2
6
8
9
11
1025/3
1024/1
106/7
203/3
3
203/1

Smlouva o nájmu pozemku
VS 6508013421
ÚK – č. 22/SMLxxxx/NSN/MAJ, č.j.:

Pronajímatel:

Správa železnic, státní organizace
se sídlem Praha 1, Nové Město, Dlážděná 1003/7, PSČ 110 00
IČO: 709 94 234
DIČ: CZ70994234
zapsána v obchodním rejstříku vedeném u Městského soudu v Praze, oddíl A, vložka 48384
zastoupena: Ing. Martin Kašpar, ředitel Oblastního ředitelství Ústí nad Labem
bankovní spojení: Česká národní banka, číslo účtu: 14606011/0710
variabilní symbol: **6508013421**
adresa pro doručování písemností: Oblastní ředitelství Ústí nad Labem, Železničářská 1386/31, 400 03 Ústí nad Labem - Střekov
kontaktní osoba: Silvia Jačková, Odbor obchodních činností – Odd. obchodního využití majetku, T: +420 972 424 192, MT: +420 702 291 184, E: jackova@spravazeleznic.cz

(dále jen „pronajímatel")

a

Nájemce:

Ústecký kraj
se sídlem Ústí nad Labem, Velká Hradební 3118/48, PSČ 400 02
IČO: 708 92 156
DIČ: CZ70892156
zastoupena: Ing. Jan Schiller, hejtman
bankovní spojení: Česká spořitelna, a.s., číslo účtu: 88733379/0800
adresa pro doručování písemností: Krajský úřad Ústeckého kraje, Odbor majetkový
kontaktní osoba: Mgr. Ing. Jindřich Šimák, vedoucí odboru majetkového, T: +420 475 657 407, (odpovědný referent: Jaroslava Bořková, T: +420 475 657 410, E: borkova.j@kr-ustecky.cz)

(dále jen „nájemce")

(pronajímatel a nájemce společně též jen jako „smluvní strany")

uzavírají níže uvedeného dne, měsíce a roku tuto smlouvu o nájmu (dále jen „smlouva") v souladu s ustanovením § 2201 a násl. zákona č. 89/2012 Sb., občanského zákoníku, ve znění pozdějších předpisů (dále jen „občanský zákoník").

I.
Předmět nájmu

1. Předmětem nájmu jsou části těchto pozemků:
   - **část pozemku p. č. 1024/1**, o celkové výměře 3 727 m^2, vedena v DLHM pronajímatele **pod inventárním číslem IC6000305001, dle SAP: ZDC/42/25007**, **přenechaná výměra činí 279 m^2,**
   - **část pozemku p. č. 1024/2**, o celkové výměře 3 238 m^2, vedena v DLHM pronajímatele **pod inventárním číslem IC6000318019, dle SAP: ZDC/42/44198**, **přenechaná výměra činí 15 m^2,**
   - **část pozemku p. č. 1025/3**, o celkové výměře 3 265 m^2, vedena v DLHM pronajímatele **pod inventárním číslem IC6000189554, dle SAP: ZDC/42/24984**, **přenechaná výměra činí 57 m^2.**

     Celkem přenechaná výměra činí 351 m^2.

Uvedené pozemky jsou zapsány na listu vlastnictví č. 514 v katastrálním území Prunéřov (č. ČSÚ 661864), v obci Kadaň, přičemž jsou vedeny Katastrálním úřadem pro Ústecký kraj, Katastrální pracoviště Chomutov. (dále jen „předmět nájmu")

Pronajímatel prohlašuje, že hospodaří po právu s výše uvedeným majetkem státu. Smluvní strany jsou srozuměny s tím, že pozemky v obvodu a ochranném pásmu dráhy jsou určeny pro veřejnou dopravu a jsou si vědomy omezení z toho vyplývajících.

2. Správcovskou činnost vykonává: Oblastní ředitelství Ústí nad Labem, Železničářská 1386/31, 400 03 Ústí nad Labem – Střekov. (dále jen „správce majetku")

3. Předmět nájmu je vyznačen v situačním snímku a kopii katastrální mapy, jako příloha č. 1 a kopii situace záborového elaborátu, jako příloha č. 2. Příloha č. 1 a č. 2 jsou nedílnou součástí této smlouvy.

4. Pronajímatel předá nájemci předmět nájmu v termínu, na kterém se smluvní strany vzájemně dohodly. Stav předmětu nájmu je uveden v předávacím protokolu pořízeném při předání a převzetí předmětu nájmu, který bude v den předání podepsán nájemcem a správcem majetku. Předávací protokol bude pořízen ve dvou vyhotoveních a obdrží jej nájemce a správce majetku.

II.
Účel nájmu

1. Nájemce se zavazuje užívat předmět nájmu výhradně ke sjednanému účelu – rekonstrukce a provozování stavby mostu 1981-002, resp. plochy pod stavbou (železobetonový pilíř P2, P4 a železobetonová opěra O4), která je ve vlastnictví nájemce, (dále jen „stavba"),

a to způsobem neohrožujícím bezpečnost provozu železniční dopravy a životní prostředí, v souladu se zákonem č. 114/1992 Sb., o ochraně přírody a krajiny, ve znění pozdějších předpisů. Bez předchozího písemného souhlasu pronajímatele a dodržení zákonných podmínek nesmí nájemce účel nájmu měnit, ani přenechat předmět nájmu nebo jeho část do podnájmu třetí osobě. V případě, že by nájemce přenechal předmět nájmu nebo jeho část do podnájmu třetí osobě, může to být považováno za hrubé porušení nájemcových povinností a pronajímatel může vypovědět smlouvu bez výpovědní doby.

2. Tato veřejně prospěšná stavba je rekonstruována v rámci akce s názvem **„Rekonstrukce mostu 1981-002 přes železnici Kadaň"**, a jedná se o samostatnou stavbu, samostatnou věc. Smluvní strany výslovně prohlašují, že stavba není a nebude součástí předmětu nájmu a nebude tak náležet do práva hospodaření pronajímatele. Výhradním vlastníkem stavby a všech jejich součástí bude nájemce.

3. Vybudovaná stavba nebude sloužit k podnikatelským účelům.

III.
Nájemné

1. Smluvní strany sjednaly za dočasné užívání předmětu nájmu uvedeného v čl. I. této smlouvy nájemné ve výši **24,00 Kč/m^2/rok bez DPH**, dle ustanovení § 10 zákona č. 526/1990 Sb., o cenách, ve znění pozdějších předpisů a Výměru Ministerstva financí č. 01/2022 ze dne 03. prosince 2021, účinným od 01. ledna 2022.

2. Celkové roční nájemné ve výši **8 424,00 Kč bez DPH je splatné v pravidelných měsíčních splátkách, a to vždy 15. dne daného měsíce** na účet pronajímatele vedený u České národní banky, číslo účtu 14606011/0710 pod variabilním symbolem **6508013421** dle aktuálního splátkového kalendáře, který pronajímatel zašle nájemci do 15 dnů od uzavření smlouvy.

2a. *Smluvní strany konstatují, že nájemce užíval předmět nájmu bez písemného smluvního vztahu* ***v období od 20. 09. 2021 do nabytí účinnosti této smlouvy.*** *Dále smluvní strany konstatují, že za uvedené období nebyla nájemcem uhrazena žádná úhrada za užívání předmětu nájmu.*

Za toto užívání uhradí nájemce částku (na základě faktury), která bude odpovídat poměrné části nájmu sjednaného touto smlouvou. Daňový doklad se splatností 30 dnů, bude pronajímatelem vystaven do 30 dnů od uzavření této smlouvy a bezodkladně zaslán nájemci.

3. Pro splnění závazku na placení nájemného platí doručovací princip, tj. že splátka je splněna připsáním placené částky na účet pronajímatele u jeho banky podle ustanovení § 1957 odst. 1) občanského zákoníku.

4. Předmět nájmu je dle ustanovení § 56a zákona č. 235/2004 Sb., o dani z přidané hodnoty, ve znění pozdějších předpisů, (dále jen „ZDPH") osvobozen od DPH. Pronajímatel po dobu trvání této smlouvy nerozhodne o uplatňování DPH dle §56a odst. 3 ZDPH.

5. V případě prodlení nájemce s úhradou nájemného je nájemce povinen zaplatit pronajímateli úroky z prodlení určené předpisy práva občanského. Pronajímatel má právo na náhradu škody vzniklé nesplněním peněžitého dluhu i tehdy, je-li tato kryta úroky z prodlení, čímž smluvní strany výslovně vylučují úpravu dle ustanovení § 1971 občanského zákoníku.

6. Smluvní strany sjednávají, že úhrada služeb a spotřeb spojených s užíváním předmětu nájmu není součástí nájemného. Pronajímatel neposkytuje a nebude poskytovat nájemci žádné služby a spotřeby spojené s užíváním předmětu nájmu.

7. Dojde-li v době trvání nájmu ke změně nájemného na základě cenového předpisu, kterým se vydává seznam zboží s regulovanými cenami, má pronajímatel právo upravit sjednanou maximální výši ročního nájemného v souladu s příslušným cenovým předpisem od jeho účinnosti. Tuto změnu promítne pronajímatel do splátkového kalendáře, který zašle nájemci. Nájemce se zavazuje takto upravenou výši nájemného hradit.

8. Nájemce nemá nárok na slevu nájemného z důvodu negativních vlivů provozu železnice, (tj. např. hluk, otřesy, vibrace, jiskření, vliv bludných a trakčních proudů, rušení telekomunikačních systémů atd.), s kterýmžto omezením svého užívacího práva je nájemce srozuměn. Současně se nájemce vzdává práva na náhradu újmy, jež by vznikla na stavbě umístěné na předmětu nájmu v důsledku trvání a provozování dráhy.

9. Nájemcem vynaložené náklady na předmět nájmu jsou nákladem stavby uvedené v čl. II. odst. 1 smlouvy. Nájemce není oprávněn po ukončení nájmu žádat protihodnotu za stavbu, ani úhradu nákladů spojených se stavbou.

IV.
Práva a povinnosti smluvních stran

1. Pronajímatel je povinen umožnit nájemci užívání předmětu nájmu.

2. Nájemce je povinen hradit nájemné a další platby vyplývající z této smlouvy ve výši a způsobem stanoveným v čl. III. této smlouvy.

3. Nájemce je povinen umožnit bezplatný vstup, popř. vjezd na předmět nájmu zaměstnancům správce majetku, zaměstnancům pronajímatele nebo dodavatelům prací, služeb a zboží, provádějícím úkony z důvodu oprav a údržby tratí, zařízení a vedení, a dále za účelem provádění kontroly stavu předmětu nájmu a dbát jejich pokynů.
Nájemce je dále povinen z těchto důvodů strpět na dobu nezbytně nutnou i přerušení nebo omezení nájemních práv. V takovém případě se smluvní strany dohodnou o omezení užívání předmětu nájmu. Pokud nedojde k dohodě o podmínkách užívání předmětu nájmu do jednoho měsíce ode dne, kdy nájemce byl vyzván pronajímatelem k uzavření dohody a hrozí nebezpečí prodlení s provedením prací, může pronajímatel smlouvu vypovědět ve výpovědní době jednoho měsíce. Pro běh výpovědní doby platí v takovém případě čl. VI. odst. 2 smlouvy.
Vznikne-li nájemci z důvodů uvedených v tomto odstavci majetková újma, strany se dohodly na její úhradě, která je omezena jedním násobkem měsíčního nájemného.

4. Nájemce je povinen zajišťovat na vlastní náklady a pouze ke své tíži níže uvedenou uživatelskou údržbu a opravy na předmětu nájmu:

- sekání trávy a její likvidace, odstraňování náletových křovin a stromů a jejich likvidace za podmínek stanovených v odst. 15 tohoto článku,

- zajišťování sjízdnosti a schůdnosti ve všech ročních obdobích obvyklým způsobem,
- udržování průchodnosti odvodňovacích sběračů a kanalizačních staveb,
- zajištění pořádku a čistoty na předmětu nájmu a v bezprostředním okolí.

V případě pochybností o tom, že náklady na údržbu a opravy předmětu nájmu jsou pouze k tíži nájemce, sjednávají smluvní strany, že tyto výdaje nájemce (včetně DPH v zákonem stanovené výši) jsou věcným plněním nájemného vedle sjednaného finančního nájemného ve smyslu následujícího odstavce 9 tohoto článku.
Nájemce je povinen zajišťovat uživatelskou údržbu na předmětu nájmu odborně způsobilými a oprávněnými osobami.

5. Nájemce je povinen zajistit na svůj náklad odvoz a likvidaci odpadu vzniklého z jeho činnosti, a to u osoby k této činnosti oprávněné dle zákona č. 541/2020 Sb., o odpadech, ve znění pozdějších předpisů, pokud se s pronajímatelem nebo správcem majetku písemně nedohodne jinak.

6. Nájemce se zavazuje, že bude ve vztahu k předmětu nájmu na vlastní náklady zajišťovat a plnit úkoly požární ochrany v souladu s platnými předpisy o požární ochraně.

7. Nájemce se zavazuje, že po dobu trvání nájemního vztahu přebírá odpovědnost za porušení obecně platných právních předpisů, předpisů o ekologii, odpadech, předpisů hygienických, dále pak nesmí v míře nepřiměřené místním poměrům obtěžovat sousedy a ostatní nájemce hlukem, prachem, popílkem, kouřem, plyny, parami, pachy, pevnými a tekutými odpady, světlem, stíněním, vibracemi a dalšími imisemi, dále skladovat a manipulovat s ropnými látkami.
Nájemce při porušení obecně platných právních předpisů odpovídá za způsobenou škodu a odpovídá v případě potřeby za provedení příslušných sanačních prací. Nájemce je dále povinen v případě porušení příslušných předpisů uhradit veškeré poplatky, pokuty a sankce udělené formou rozhodnutí orgánů státní správy.
Na vyžádání pronajímatele je nájemce povinen poskytnout pronajímateli podklady pro ohlašovací povinnost vyplývající z platných zákonů, nařízení a vyhlášek v oblasti životního prostředí, a to ve stanovených termínech.

8. Veškeré terénní či povrchové stavební úpravy (mimo činnosti uvedené v **odst. 4** tohoto článku a mimo opravy při havarijních stavech vyžadujících neodkladné řešení) prováděné nájemcem v předmětu nájmu dle této smlouvy vyžadují výslovného předchozího písemného souhlasu pronajímatele formou dodatku k této smlouvě, kde bude především uvedeno, jak se náklady na stavební opravy, stavební úpravy a údržbu zúčtovávají a hradí. Součástí souhlasu je i výslovná specifikace těchto činností, a to dle jejich popisu a seznamu tak, jak je předložen v žádosti nájemce.

9. Nájemcem vynaložené náklady na pronajímatelem písemně povolené opravy nebo údržbu nad rámec uživatelské údržby a oprav stanovených ve **čl. IV. odst. 4** této smlouvy při zohlednění podmínek dle čl. IV. odst. 8 smlouvy – jsou věcným plněním nájemného vedle sjednaného finančního nájemného. Jejich povolení včetně výše ceny a zúčtování je povinen nájemce před realizací písemně projednat s pronajímatelem. Nedal-li pronajímatel nájemci souhlas s provedením oprav a údržby nad rámec uživatelské údržby a oprav stanovených ve **čl. IV. odst. 4** ve smyslu shora uvedeném, je nájemce povinen uvést předmět nájmu do původního stavu, jakmile jej o to pronajímatel požádá. Neuvede-li nájemce na žádost pronajímatele předmět nájmu do původního stavu, je pronajímatel oprávněn nájem vypovědět bez výpovědní doby.

10. Nájemce může provádět jakékoliv stavební úpravy pouze při dodržení postupu podle ustanovení zákona č. 183/2006 Sb., o územním plánování a stavebním řádu (stavební zákon), ve znění pozdějších předpisů a dle zákona č. 266/1994 Sb., o dráhách, ve znění pozdějších předpisů.

11. Nájemce se zavazuje provozovat svoji činnost na předmětu nájmu způsobem a v rozsahu nenarušujícím provozní a obchodní činnost pronajímatele.

12. Pronajímatel neodpovídá za stav stavby a za její provozování, neodpovídá ani za udržování jejího provozu. Odpovědnost za škody na zdraví nebo na majetku vzniklé při výstavbě, provozováním a užíváním stavby, jakož i odpovědnost dle první věty tohoto odstavce, nese výhradně a výlučně nájemce.

13. Nájemce odpovídá pronajímateli za všechny škody, které mu způsobí. Za tímto účelem je nájemce povinen mít uzavřenou náležitou pojistnou smlouvu.

14. Za materiál a majetek ve vlastnictví nájemce, který je umístěný na předmětu nájmu nenese pronajímatel odpovědnost.

15. Případné zásahy do zeleně na pronajatém pozemku, může nájemce provádět výhradně po předchozím projednání se správcem majetku. V případě naplnění zákonných znaků ohledně kácení dřevin je nutno splnit oznamovací povinnost či vést správní řízení vůči státní správě/místně příslušnému obecnímu úřadu, a to nejméně 15 dnů předem (ustanovení § 8 zákona č. 114/1992 Sb., o ochraně přírody a krajiny, ve znění pozdějších předpisů).

16. V případě nedokončení stavby uvedené v čl. II. odst. 1 smlouvy z důvodů ležících na straně nájemce se nájemce zavazuje uvést předmět nájmu v přiměřené lhůtě do původního stavu, nedohodnou-li se strany písemně jinak.

V.
Smluvní pokuta

1. V případě porušení povinností vyjmenovaných v tomto článku níže vzniká pronajímateli vůči nájemci právo na smluvní pokutu ve výši 900,00 Kč za každé porušení povinností, pokud po předchozím písemném upozornění neodstranil nájemce závadný stav v termínu, který určil pronajímatel s přihlédnutím k obvyklé době potřebné ke zjednání nápravy.
Smluvní pokutu má právo pronajímatel uložit i opakovaně, pokud nájemce po písemném upozornění neodstranil závadný stav v termínu, který určil pronajímatel.

Smluvní pokutu je pronajímatel oprávněn účtovat nájemci v těchto případech:

- nájemce nesplnil v termínu určeném pronajímatelem povinnost odstranit závadný stav na předmětu nájmu, který vznikl neplněním povinnosti nájemce vyplývající z této smlouvy (závadný stav bude vždy konkrétně pronajímatelem specifikován);
- nájemce dal bez souhlasu pronajímatele předmět nájmu do podnájmu;
- nájemce užívá předmět nájmu v rozporu se sjednaným účelem užívání;
- nájemce neprovedl úhradu nájemného;
- nájemce užívá větší rozsah předmětu nájmu, než činí předmět nájmu popsaný v čl. I, odst. 1 a odst. 2 smlouvy.

2. Smluvní pokuta v souvislosti s vyklizením předmětu nájmu je sjednaná v čl. VI. odst. 4 smlouvy.

3. Pronajímatel má též nárok na náhradu skutečné škody, která přesahuje svojí výší smluvní pokutu. Zaplacení smluvní pokuty nezbavuje nájemce povinnosti, jejíž porušení je smluvní pokutou sankcionováno.

VI.
Doba nájmu, ukončení nájmu

1. Tato smlouva se uzavírá na dobu ***n e u r č i t o u*** **s měsíční výpovědní dobou**.

Pronajímatel i nájemce jsou oprávněni vypovědět smlouvu způsobem a z důvodů stanovených touto smlouvou a občanským zákoníkem.

2. Výpovědní doba začíná plynout od prvního dne kalendářního měsíce následujícího poté, co byla výpověď doručena druhé straně a končí posledním dnem daného kalendářního měsíce.

3. Pronajímatel je oprávněn písemně vypovědět nájemní smlouvu bez výpovědní doby z důvodů stanovených touto smlouvou a občanským zákoníkem. Pronajímatel může vypovědět tuto smlouvu bez výpovědní doby po písemné výzvě k nápravě, jestliže nájemce užívá předmět nájmu způsobem, že pronajímateli vzniká škoda nebo mu hrozí škoda nikoli malá nebo jestliže s ohledem na pravomocné rozhodnutí příslušného orgánu je třeba předmět nájmu vyklidit. Výzva k nápravě není třeba, hrozí-li naléhavě vážné nebezpečí z prodlení. Dalším možným důvodem k výpovědi bez výpovědní doby je užívání předmětu nájmu v rozporu se sjednaným účelem užívání. Smluvní strany se dohodly, že výpovědí bez výpovědní doby skončí nájem dnem doručení výpovědi druhé straně.

4. V případě ukončení nájmu je nájemce povinen do skončení doby nájmu uvést pronajatý předmět nájmu na vlastní náklady do původního stavu a zajistit na své náklady provedení nápravných opatření, pokud se smluvní strany nedohodnou písemně jinak.

V souladu s čl. IV. odst. 16 této smlouvy se nájemce zavazuje zajistit a podniknout na vlastní náklady všechny nezbytné právní a faktické kroky vedoucí k zamezení dalšího provozování stavby a jeho právnímu zrušení po ukončení doby nájmu. Vyklizený předmět nájmu musí nájemce předat pronajímateli nejpozději v poslední den sjednané doby nájmu, pokud se s pronajímatelem nedohodne jinak. Předání předmětu nájmu zpět pronajímateli bude provedeno písemným protokolem podepsaným oběma smluvními stranami, k čemuž se pronajímatel zavazuje poskytnout nájemci potřebnou součinnost.
Při nedodržení této lhůty a nesplnění uvedených povinností nájemcem vzniká pronajímateli vůči nájemci právo na smluvní **pokutu za každý den prodlení** s vyklizením a řádným předáním předmětu nájmu. **Její výše je stanovena částkou 70,00 Kč/den**.
Zaplacením výše uvedené smluvní pokuty není dotčena povinnost nájemce uhradit veškeré škody, které přesahují svojí výší smluvní pokutu a které vznikly pronajímateli v souvislosti s pozdním vyklizením a předáním předmětu nájmu.

5. Smluvní strany sjednávají, že úpravy, opravy a údržba předmětu nájmu, k nimž dal pronajímatel nájemci souhlas dle čl. IV. odst. 8 smlouvy, jsou ze strany pronajímatele akceptovány i pro účely ukončení této smlouvy, když v tomto směru není nájemce k obnově původního stavu předmětu nájmu povinen.

VII.
Ostatní ustanovení

1. Smluvní strany se zavazují vést do doby ukončení nájemní smlouvy příslušná jednání vedoucí k možnému zcizení předmětu nájmu. Rozsah zcizení předmětu nájmu včetně technických podmínek, za nichž může být zcizení realizováno, bude projednán s pronajímatelem.

2. Smluvní strany berou na vědomí, že předmět nájmu je ve vlastnictví České republiky s právem hospodařit pro pronajímatele a při jeho zcizení musí být dodržena ustanovení zákona č. 77/2002 Sb., o akciové společnosti České dráhy, státní organizaci Správa železnic a o změně zákona č. 266/1994 Sb., o dráhách, ve znění pozdějších předpisů, a zákona č. 77/1997 Sb., o státním podniku, ve znění pozdějších předpisů (dále jen zákon č. 77/2002 Sb.). Zcizení předmětu nájmu dle ustanovení § 20 odst. 4 zákona č. 77/2002 Sb., jakož i jeho náležitosti, je podmíněno vydáním souhlasu vlády České republiky.

VIII.
Závěrečná ustanovení

1. Smluvní strany berou na vědomí, že tato smlouva podléhá uveřejnění v registru smluv podle zákona č. 340/205 Sb., o zvláštních podmínkách účinnosti některých smluv, uveřejňování těchto smluv a o registru smluv, ve znění pozdějších předpisů (dále jen „ZRS"), a současně souhlasí se zveřejněním údajů o identifikaci smluvních stran, předmětu smlouvy, jeho ceně či hodnotě a datu uzavření této smlouvy.

Zaslání smlouvy správci registru smluv k uveřejnění v registru smluv zajistí pronajímatel i nájemce. Nebude-li tato smlouva zaslána k uveřejnění a/nebo uveřejněna prostřednictvím registru smluv, není žádná ze smluvních stran oprávněna požadovat po druhé smluvní straně náhradu škody a jiné újmy, která by jí v této souvislosti vznikla nebo vzniknout mohla.

Smluvní strany výslovně prohlašují, že údaje a další skutečnosti uvedené v této smlouvě, nepovažují za obchodní tajemství ve smyslu ustanovení § 504 občanského zákoníku (dále jen „obchodní tajemství), že se nejedná ani o informace, které nemohou být v registru smluv uveřejněny na základě ustanovení § 3 odst. 1 ZRS.

2. Pokud tato smlouva nestanoví jinak, platí o právech a povinnostech nájemce i pronajímatele vyplývajících z užívacího poměru příslušná ustanovení občanského zákoníku a předpisů jej provádějících a doplňujících.

3. Tato smlouva nabývá platnosti dnem jejího podpisu poslední ze smluvních stran a *účinnosti dnem uveřejnění v registru smluv*.

4. Smluvní strany prohlašují, že se seznámily s obsahem této smlouvy, a prohlašují, že byla uzavřena na základě vzájemné svobodné vůle obou smluvních stran, nikoliv v tísni, ani za nápadně nevýhodných podmínek.

5. Pokud by se kterékoliv ustanovení této smlouvy ukázalo být neplatným nebo nevynutitelným, nebo se jím stalo po uzavření této smlouvy, pak tato skutečnost nepůsobí neplatnost ani nevynutitelnost ostatních ustanovení této smlouvy, nevyplývá-li z donucujících ustanovení právních předpisů jinak. Smluvní strany se zavazují bez zbytečného odkladu po výzvě kterékoliv strany takové neplatné či nevynutitelné ustanovení nahradit platným a vynutitelným ustanovením, které je svým obsahem nejbližší účelu neplatného či nevynutitelného ustanovení.

6. Ke změně této smlouvy může dojít pouze na základě písemných dodatků vyjma úpravy ceny nájemného na základě změny cenového předpisu (dle čl. III. odst. 7 smlouvy) a tím související úpravou splátkového kalendáře, která bude stanovena jednostranně pronajímatelem a kterou oznámí pronajímatel nájemci doporučeným dopisem s doručenkou (na dodejku). Oboustranně podepsané dodatky, vzestupně číslované, se dnem jejich uzavření, případně jiným dnem v těchto označených, stávají nedílnou součástí této smlouvy.

7. Smluvní strany se dohodly na tom, že písemnosti touto smlouvou předpokládané (výpověď, splátkový kalendář, změna bankovní účtu apod.) budou druhé smluvní straně zasílány výhradně doporučeným dopisem s doručenkou (na dodejku), a to na adresu uvedenou v záhlaví této smlouvy nebo na změněnou adresu smluvní strany, byla-li tato písemně a prokazatelně druhé smluvní straně oznámena. Nebude-li na této adrese zásilka úspěšně doručena (převzata oprávněným zástupcem smluvní strany) a nebude-li tato zásilka vyzvednuta na poště do patnácti dnů ode dne jejího uložení, bude poslední den této lhůty považován za den úspěšného doručení zásilky se všemi právními následky.

8. Tato smlouva je vyhotovena ve čtyřech (4) vyhotoveních, z nichž pronajímatel obdrží dvě (2) a nájemce dvě (2).

9. Tato smlouva byla schválená usnesením Rady Ústeckého kraje č. ……. ze dne . …….

Přílohy: č. 1 – Specifikace nájmu (situační plánek + kopie katastrální mapy)
č. 2 – Situace záborového elaborátu – č.p. I.1

V Ústí nad Labem, dne

Pronajímatel:

……
Správa železnic,
státní organizace
Oblastní ředitelství Ústí n/L.
Ing. Martin Kašpar
ředitel

V Ústí nad Labem, dne

Nájemce:

……..
Ústecký kraj
Ing. Jan Schiller
hejtman

Tato smlouva byla uveřejněna prostřednictvím Registru smluv dne ……..

Příloha č. 1 – Specifikace nájmu situační snímek v k.ú. Prunéřov

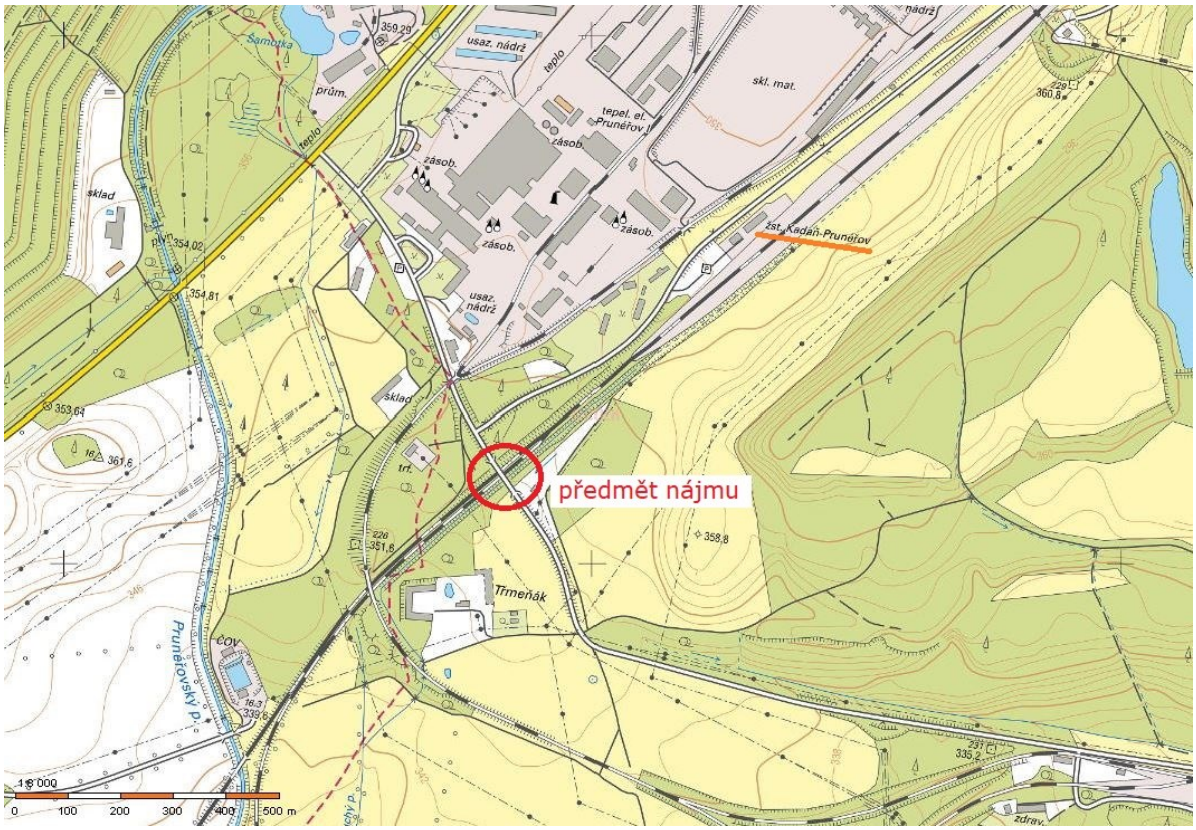

kopie katastrální mapy p.p.č. 1024/1



kopie katastrální mapy p.p.č. 1024/2



kopie katastrální mapy p.p.č. 1025/3

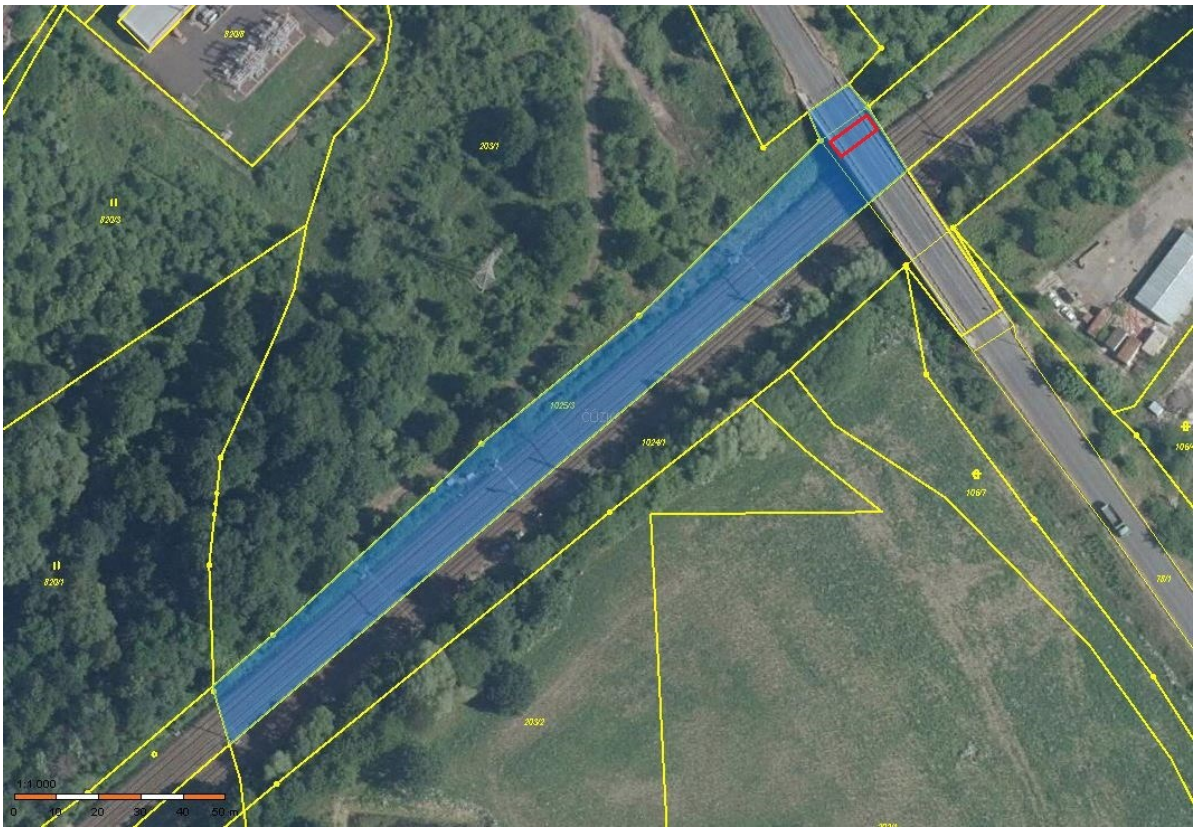

Příloha č. 2 – Situace záborového elaborátu – č.p. I.1

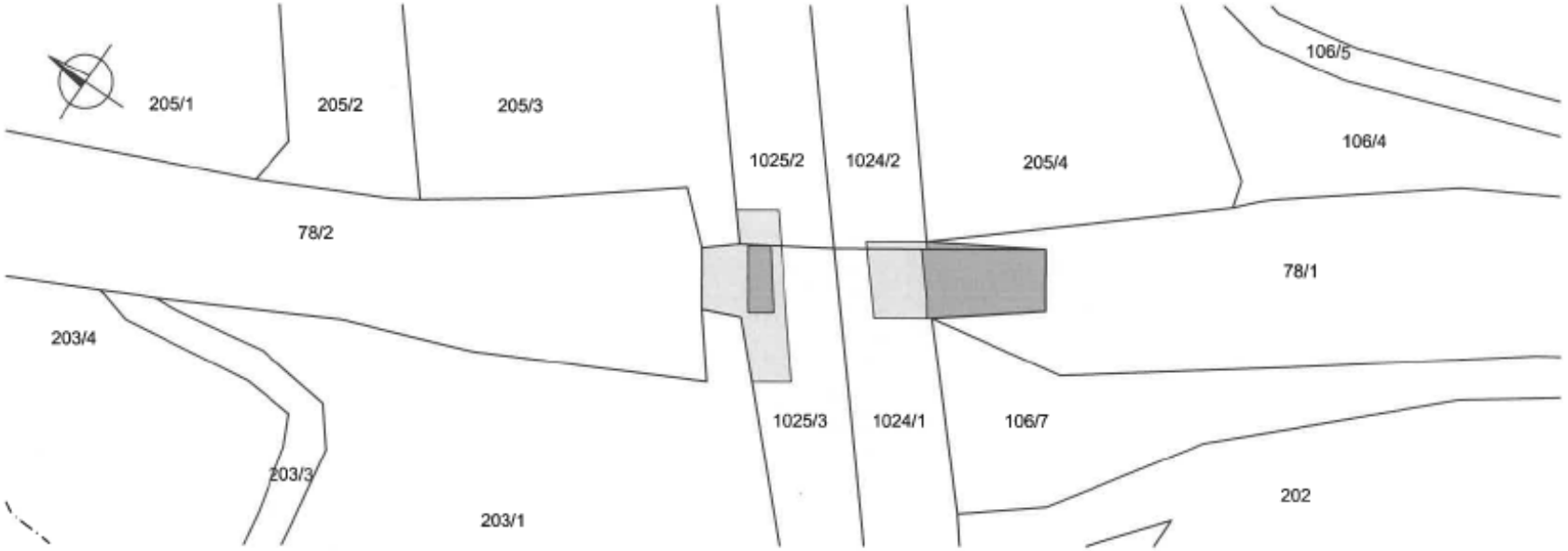

LEGENDA:

DOČASNÝ ZÁBOR DO 1 ROKU

TRVALÝ ZÁBOR

REKONSTRUKCE MOSTNÍCH OBJEKTŮ V ÚSTECKÉM KRAJI - 4. ČÁST "REKO MOSTU 1981-002 PŘES ŽELEZNICI KADAŇ"

M 1:1000 k. ú. Prunéřov LV 514 - Správa železniční dopravní cesty, státní organizace

Pozemek 1024/1 (trvalý zábor 279 m2, dočasný zábor 212 m2)

Pozemek 1024/2 (trvalý zábor 15 m2, dočasný zábor 22 m2)

Pozemek 1025/2 (dočasný zábor 61 m2)

Pozemek 1025/3 (trvalý zábor 57 m2, dočasný zábor 405 m2)

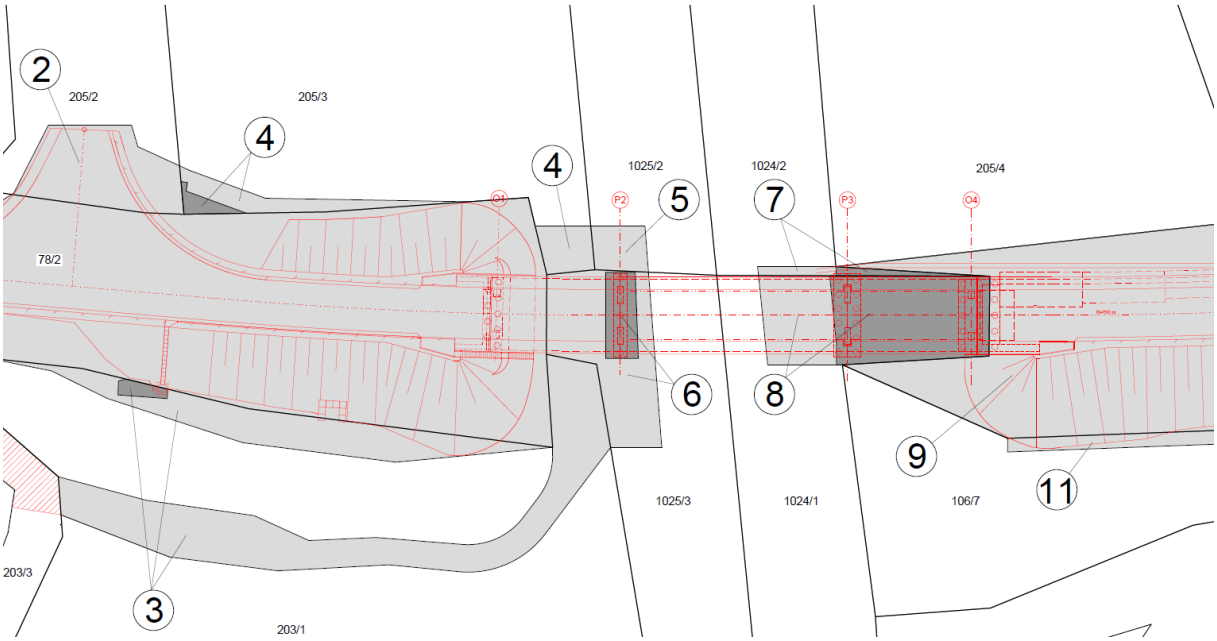
2
205/2
205/3
4
4
1025/2
1024/2
205/4
5
7
P2
P3
O4
O1
78/2
6
8
9
11
1025/3
1024/1
106/7
203/3
3
203/1

Výpočetní technika pro Datové centrum Ústeckého kraje, p.o., Velká Hradební 3118/48, 40002 Ústí nad Labem, příloha 17.1

ev. číslo	technika	pořizovací cena	účetní hodnota	datum zařazení
22/03-005444	HW TV Samsung UE65AU7172	17 398,93 Kč	0,00 Kč	09.02.2022
22/03-005445	HW TV Samsung UE65AU7172	17 398,94 Kč	0,00 Kč	09.02.2022
026820	HW držák TV STELL	1 034,00 Kč	1 034,00 Kč	09.02.2022
026821	HW držák TV STELL	1 034,00 Kč	1 034,00 Kč	09.02.2022
12/05-002895	HW terminál CISCO Spark Room Kit	254 085,42 Kč	254 085,42 Kč	29.03.2022
	celkem	**290 951,29 Kč**	**256 153,42 Kč**	

bod 16.1 priloha 17.1.pdf k usnesení č. 176/45R/2022

název	inventární číslo	rok pořízení	pořizovací cena (kč)	zůstatková cena (kč)
Pamětní kámen s deskou	22/05-007126	2015	21 625,00	0,-
ROP Billboard-DOZP Oleška	22/05-006562	2014	15 397,00	0,-
ROP-Vytloukání vajec 21-vyb	22/05-007112	2015	6 998,64	0,-
ROP-Sklad odpadků 14-vyb	22/05-007113	2015	18 452,50	0,-
ROP-Hrubá příp. a sklad zeleniny 19,20	22/05-007114	2015	33 149,16	0,-
ROP-Suchý sklad 18-vyb	22/05-007115	2015	23 970,10	0,-
ROP-Varna 21-vyb	22/05-001175	2015	234 014,00	0,-
ROP-Výdej 21-vyb	22/05-001176	2015	126 350,62	0,-
ROP-Studená kuchyně 22-vyb	22/05-001177	2015	143 285,78	0,-
ROP-Umývárna provoz. nádobí 23-vyb	22/05-001178	2015	97 859,96	0,-
ROP-Umývárna bílého nádobí 24-vyb	22/05-001179	2015	56 562,66	0,-
ROP-Chlazený sklad vyrny 21-vyb	22/05-001180	2015	65 410,18	0,-
ROP-Sklad chlazení 16-vyb	22/05-001181	2015	178 668,60	0,-
Celkem			1 021 744,20	

Číslo smlouvy : VIII/3014/2022/LT

obec Kostomlaty pod Řípem
se sídlem : Kostomlaty pod Řípem 90, 413 01 Roudnice nad Labem
IČ : 00263826
zastoupená: Ing. Milošem Kalašem, starostou obce
dále jen **stavebník**

a

Ústecký kraj, IČ:70892156, se sídlem Velká Hradební 3118/48, 400 01, Ústí nad Labem,
v zastoupení: Správa a údržba silnic Ústeckého kraje, příspěvková organizace,
se sídlem : Ruská 260, Dubí 3, PSČ : 417 03,
IČ : 00080837,
DIČ : CZ00080837,
bankovní spojení : KB Teplice, č.ú.: 78-7308630297/0100,
zastoupená: Ing. Liborem Tačnerem, ředitelem

dále jen **vlastník pozemku**

uzavřeli dnešního dne tuto

s m l o u v u

o p r o v e d e n í s t a v b y n a p o z e m k u

I.

Ústecký kraj je vlastníkem a **Správa a údržba silnic Ústeckého kraje, příspěvková organizace,** má příslušnost hospodařit s majetkem Ústeckého kraje, a to:

- pozemek **p.p.č. 891/1 v k.ú. Kostomlaty pod Řípem,** druh pozemku: ostatní plocha, způsob využití: silnice, zapsaný na **LV 512** u Katastrálního úřadu pro Ústecký kraj, Katastrální pracoviště Litoměřice (dále jen „dotčený pozemek"). Dotčený pozemek je součástí komunikace č. **III/24631.**

II.

Vlastník pozemku uvedeného v čl. I. této smlouvy se zavazuje umožnit stavebníkovi provedení stavby : ***„Kostomlaty pod Řípem – nový chodník p.p.č. 112/6"*** na dotčeném pozemku. Dotčená část stavby je uvedena v zákresu, který tvoří přílohu č. 1 této smlouvy.

III.

Pokud stavba dle čl.II. nebude zahájena nejpozději do 1 roku od podpisu této smlouvy, je vlastník pozemku oprávněn od této smlouvy odstoupit a je oprávněn odstoupit od smlouvy i v případě, že stavbou nebude dotčen pozemek uvedený v čl. I.

IV.

Stavebník se zavazuje:

a) provést stavbu v souladu s vyjádřeními majetkového správce komunikace, Správy a údržby silnic Ústeckého kraje, příspěvkové organizace.
b) po ukončení stavby provést na vlastní náklady její geodetické zaměření.
c) v případě dočasného záboru uvést na své náklady dotčený pozemek do původního stavu dle podmínek stanovených při projednávání stavby ve všech stupních řízení, popř. nahradit škodu vzniklou v důsledku své činnosti na dotčeném pozemku.

d) majetkoprávní vypořádání dotčeného pozemku bude provedeno nejpozději ke dni kolaudace stavby popř. vydání povolení k dočasnému užívání stavby, formou darování dotčeného pozemku do vlastnictví stavebníka, za podmínky odsouhlasení jeho darování v Zastupitelstvu Ústeckého kraje.

IV V.

Práva a povinnosti podle této smlouvy přecházejí na případné právní nástupce účastníků.

VI.

(1) Účastníci shodně prohlašují, že tato smlouva je projevem jejich svobodné a vážné vůle, její obsah je jim srozumitelný a považují jej za určitý, což stvrzují svými podpisy.

(2) Tato smlouva je vyhotovena ve čtyřech stejnopisech, z nichž dva obdrží stavebník a dva vlastník pozemku.

(3) O uzavření této smlouvy bylo rozhodnuto usnesením Rady Ústeckého kraje č. ..... ze dne ..... Usnesení tvoří přílohu č.2 této smlouvy.

(4) Uzavření této smlouvy bylo schváleno usnesením ..... dle zákona č. 128/2000 o obcích (obecní zřízení).

VII.

Tato smlouva bude zveřejněna v Pasportizačním systému nemovitého majetku Ústeckého kraje, zřizovatele organizace, který je neveřejným systémem vedeným pro vnitřní potřebu Ústeckého kraje.
Stavebník, souhlasí tímto se zveřejněním smlouvy v daném systému kraje s vyloučením informací, které podléhají ochraně osobních údajů (RČ).
Informace o zpracování osobních údajů: http://susuk.cz/dokumenty

V Dubí,dne .....

Kostomlaty p/Řípem, dne .....

Správa a údržba silnic Ústeckého kraje,
příspěvková organizace
Ing. Libor Tačner

Obec Kostomlaty pod Řípem
Ing.Miloš Kalaš, starosta

Přílohy:
Příloha č. 1 – zákres stavbou dotčené části pozemku
Příloha č. 2 – Usnesení Rady Ústeckého kraje

Podepsané smlouvy zasílejte výhradně na adresu: SÚS ÚK Litoměřice, Nádražní 29, 412 01 Litoměřice

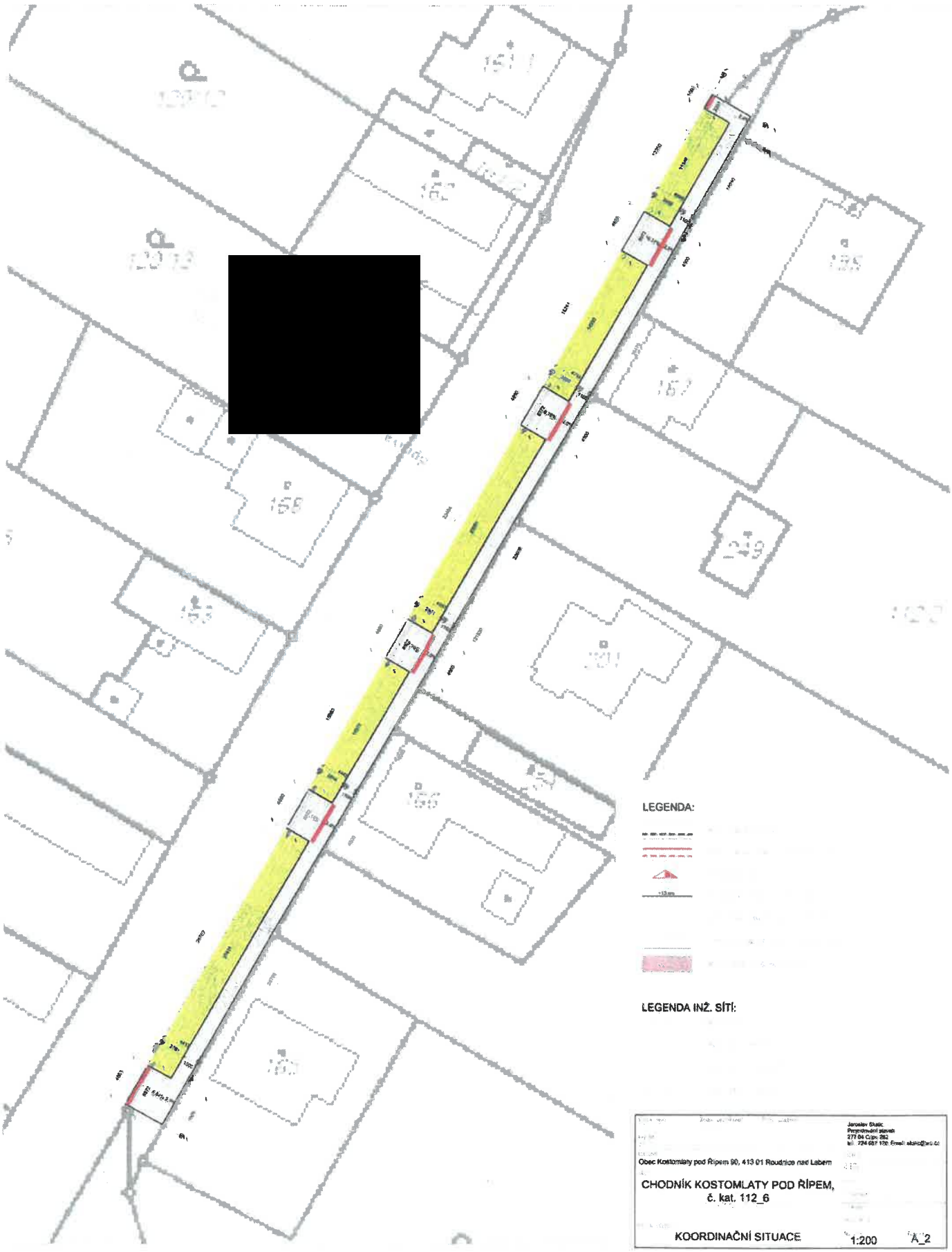
LEGENDA:
LEGENDA INŽ. SÍTÍ:
Obec Kostomlaty pod Řípem 90, 413 01 Roudnice nad Labem
CHODNÍK KOSTOMLATY POD ŘÍPEM,
č. kat. 112_6
KOORDINAČNÍ SITUACE
1:200
A_2

Číslo smlouvy : VIII/3015/2022/LT

Obec Sulejovice
se sídlem : Náves 5, 411 11 Sulejovice
IČ : 00554839
zastoupená : Luboš Maršoun, starosta obce
dále jen **stavebník**

a

Ústecký kraj, IČ:70892156, se sídlem Velká Hradební 3118/48, 400 01, Ústí nad Labem,
v zastoupení: Správa a údržba silnic Ústeckého kraje, příspěvková organizace,
se sídlem : Ruská 260, Dubí 3, PSČ : 417 03,
IČ : 00080837,
DIČ : CZ00080837,
bankovní spojení : KB Teplice, č.ú.: 78-7308630297/0100,
zastoupená: Ing. Liborem Tačnerem, ředitelem

dále jen **vlastník pozemku**

uzavřeli dnešního dne tuto

s m l o u v u

o p r o v e d e n í s t a v b y n a p o z e m k u

I.

Ústecký kraj je vlastníkem a **Správa a údržba silnic Ústeckého kraje, příspěvková organizace,** má příslušnost hospodařit s majetkem Ústeckého kraje, a to:

- pozemek **p.p.č. 227 v k.ú. Sulejovice,** druh pozemku: ostatní plocha, způsob využití: ostatní komunikace, zapsaný na **LV 410** u Katastrálního úřadu pro Ústecký kraj, Katastrální pracoviště Litoměřice (dále jen „dotčený pozemek"). Dotčený pozemek je součástí komunikace č. **III/00817.**

II.

Vlastník pozemku uvedeného v čl. I. této smlouvy se zavazuje umožnit stavebníkovi provedení stavby : ***„Sulejovice – oprava MK, včetně chodníku"*** na dotčeném pozemku. Dotčená část stavby je uvedena v zákresu, který tvoří přílohu č. 1 této smlouvy.

III.

Pokud stavba dle čl.II. nebude zahájena nejpozději do 1 roku od podpisu této smlouvy, je vlastník pozemku oprávněn od této smlouvy odstoupit a je oprávněn odstoupit od smlouvy i v případě, že stavbou nebude dotčen pozemek uvedený v čl. I.

IV.

Stavebník se zavazuje:

a) provést stavbu v souladu s vyjádřeními majetkového správce komunikace, Správy a údržby silnic Ústeckého kraje, příspěvkové organizace.
b) po ukončení stavby provést na vlastní náklady její geodetické zaměření.
c) v případě dočasného záboru uvést na své náklady dotčený pozemek do původního stavu dle podmínek stanovených při projednávání stavby ve všech stupních řízení, popř. nahradit škodu vzniklou v důsledku své činnosti na dotčeném pozemku.

d) majetkoprávní vypořádání dotčeného pozemku bude provedeno nejpozději ke dni kolaudace stavby popř. vydání povolení k dočasnému užívání stavby, formou darování dotčeného pozemku do vlastnictví stavebníka, za podmínky odsouhlasení jeho darování v Zastupitelstvu Ústeckého kraje.

IV V.

Práva a povinnosti podle této smlouvy přecházejí na případné právní nástupce účastníků.

VI.

(1) Účastníci shodně prohlašují, že tato smlouva je projevem jejich svobodné a vážné vůle, její obsah je jim srozumitelný a považují jej za určitý, což stvrzují svými podpisy.

(2) Tato smlouva je vyhotovena ve čtyřech stejnopisech, z nichž dva obdrží stavebník a dva vlastník pozemku.

(3) O uzavření této smlouvy bylo rozhodnuto usnesením Rady Ústeckého kraje č. ..... ze dne ..... Usnesení tvoří přílohu č.2 této smlouvy.

(4) Uzavření této smlouvy bylo schváleno usnesením ..... dle zákona č. 128/2000 o obcích (obecní zřízení).

Informace o zpracování osobních údajů: http://susuk.cz/dokumenty

V Dubí,dne .....

V Sulejovicích, dne .....

Správa a údržba silnic Ústeckého kraje,
příspěvková organizace
Ing. Libor Tačner

Obec Sulejovice
Luboš Maršoun, starosta

Přílohy:
Příloha č. 1 – zákres stavbou dotčené části pozemku
Příloha č. 2 – Usnesení Rady Ústeckého kraje

Podepsané smlouvy zasílejte výhradně na adresu: SÚS ÚK Litoměřice, Nádražní 29, 412 01 Litoměřice

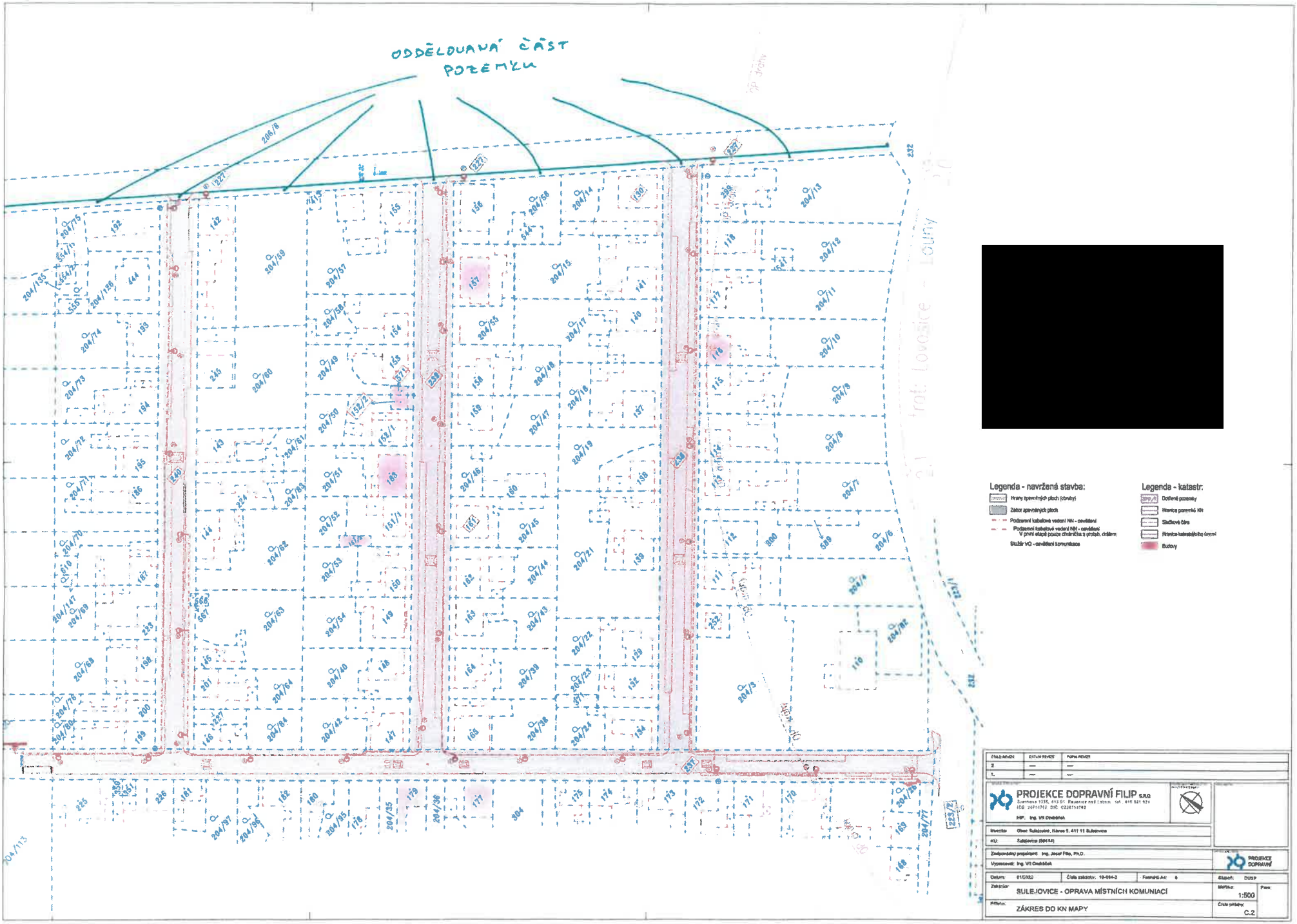
ODDĚLOVANÁ ČÁST POZEMKU
Legenda - navržená stavba:
Hrany spevněných ploch (obrubY)
Zábor zpevněných ploch
Podzemní kabelové vedení NN - osvětlení
Podzemní kabelové vedení NN - osvětlení V první etapě pouze chráničky s protah. drátem
Sloupy VO - osvětlení komunikace
Legenda - katastr:
Dotčené pozemky
Hranice pozemků KN
Stavební čára
Hranice katastrálního území
Budovy
PROJEKCE DOPRAVNÍ FILIP s.r.o.
Investor: Obec Sulejovice, Hlavní 5, 411 11 Sulejovice
KÚ: Sulejovice (686 14)
Zodpovědný projektant: Ing. Josef Filip, Ph.D.
Vypracoval: Ing. Vít Chvátěrák
Datum: 01/2022
Číslo zakázky: 19-084-2
Formát A4: 6
Stupeň: DUSP
Zakázka: SULEJOVICE - OPRAVA MÍSTNÍCH KOMUNIACÍ
Měřítko: 1:500
Příloha: ZÁKRES DO KN MAPY
Číslo přílohy: C.2

Číslo smlouvy : VIII/3016/2022/LT

Obec Děčany
se sídlem : Děčany 29, 411 15 Třebívlice
IČ : 00263494
zastoupené : Jiří Týce, starosta obce

dále jen **stavebník**

a

Ústecký kraj, IČ:70892156, se sídlem Velká Hradební 3118/48, 400 01, Ústí nad Labem,
v zastoupení: Správa a údržba silnic Ústeckého kraje, příspěvková organizace,
se sídlem : Ruská 260, Dubí 3, PSČ : 417 03,
IČ : 00080837,
DIČ : CZ00080837,
bankovní spojení : KB Teplice, č.ú.: 78-7308630297/0100,
zastoupená Ing. Liborem Tačnerem, ředitelem

dále jen **vlastník pozemku**

uzavřeli dnešního dne tuto

s m l o u v u

o p r o v e d e n í s t a v b y n a p o z e m k u

I.

Ústecký kraj je vlastníkem a **Správa a údržba silnic Ústeckého kraje, příspěvková organizace,** má příslušnost hospodařit s majetkem Ústeckého kraje, a to:
- pozemek **p.p.č. 867/1 v k.ú. Solany**, druh pozemku: ostatní plocha, způsob využití: silnice, zapsaný na **LV 179** u Katastrálního úřadu pro Ústecký kraj, Katastrální pracoviště Litoměřice (dále jen „dotčený pozemek"). Dotčený pozemek je součástí komunikace č. **III/2492.**

II.

Vlastník pozemku uvedeného v čl. I. této smlouvy se zavazuje umožnit stavebníkovi provedení stavby : **„Děčany – výstavba chodníku na p.p.č. 823/2"** na dotčeném pozemku. Dotčená část stavby je uvedena v zákresu, který tvoří přílohu č. 1 této smlouvy.

III.

Pokud stavba dle čl.II. nebude zahájena nejpozději do 1 roku od podpisu této smlouvy, je vlastník pozemku oprávněn od této smlouvy odstoupit a je oprávněn odstoupit od smlouvy i v případě, že stavbou nebude dotčen pozemek uvedený v čl. I.

IV.

Stavebník se zavazuje:
a) provést stavbu v souladu s vyjádřeními majetkového správce komunikace, Správy a údržby silnic Ústeckého kraje, příspěvkové organizace.
b) po ukončení stavby provést na vlastní náklady její geodetické zaměření.
c) v případě dočasného záboru uvést na své náklady dotčený pozemek do původního stavu dle podmínek stanovených při projednávání stavby ve všech stupních řízení, popř. nahradit škodu vzniklou v důsledku své činnosti na dotčeném pozemku,
d) majetkoprávní vypořádání dotčeného pozemku bude provedeno nejpozději ke dni kolaudace stavby popř. vydání povolení k dočasnému užívání stavby, formou darování dotčeného pozemku do vlastnictví stavebníka, za podmínky odsouhlasení jeho darování v Zastupitelstvu Ústeckého kraje.

IV V.

Práva a povinnosti podle této smlouvy přecházejí na případné právní nástupce účastníků.

VI.

(1) Účastníci shodně prohlašují, že tato smlouva je projevem jejich svobodné a vážné vůle, její obsah je jim srozumitelný a považují jej za určitý, což stvrzují svými podpisy.

(2) Tato smlouva je vyhotovena ve čtyřech stejnopisech, z nichž dva obdrží stavebník a dva vlastník pozemku.

(3) O uzavření této smlouvy bylo rozhodnuto usnesením Rady Ústeckého kraje č. ..... ze dne ..... Usnesení tvoří přílohu č.2 této smlouvy.

(4) Uzavření této smlouvy bylo schváleno usnesením ..... dle zákona č. 128/2000 o obcích (obecní zřízení).

Informace o zpracování osobních údajů: http://susuk.cz/dokumenty

V Dubí,dne .....

V Děčanech, dne .....

Správa a údržba silnic Ústeckého kraje,
příspěvková organizace
Ing. Libor Tačner

Obec Děčany
Jiří Týce, starosta obce

Přílohy:
Příloha č. 1 – zákres stavbou dotčené části pozemku
Příloha č. 2 – Usnesení Rady Ústeckého kraje

Podepsané smlouvy zasílejte výhradně na adresu: SÚS ÚK Litoměřice, Nádražní 29, 412 01 Litoměřice

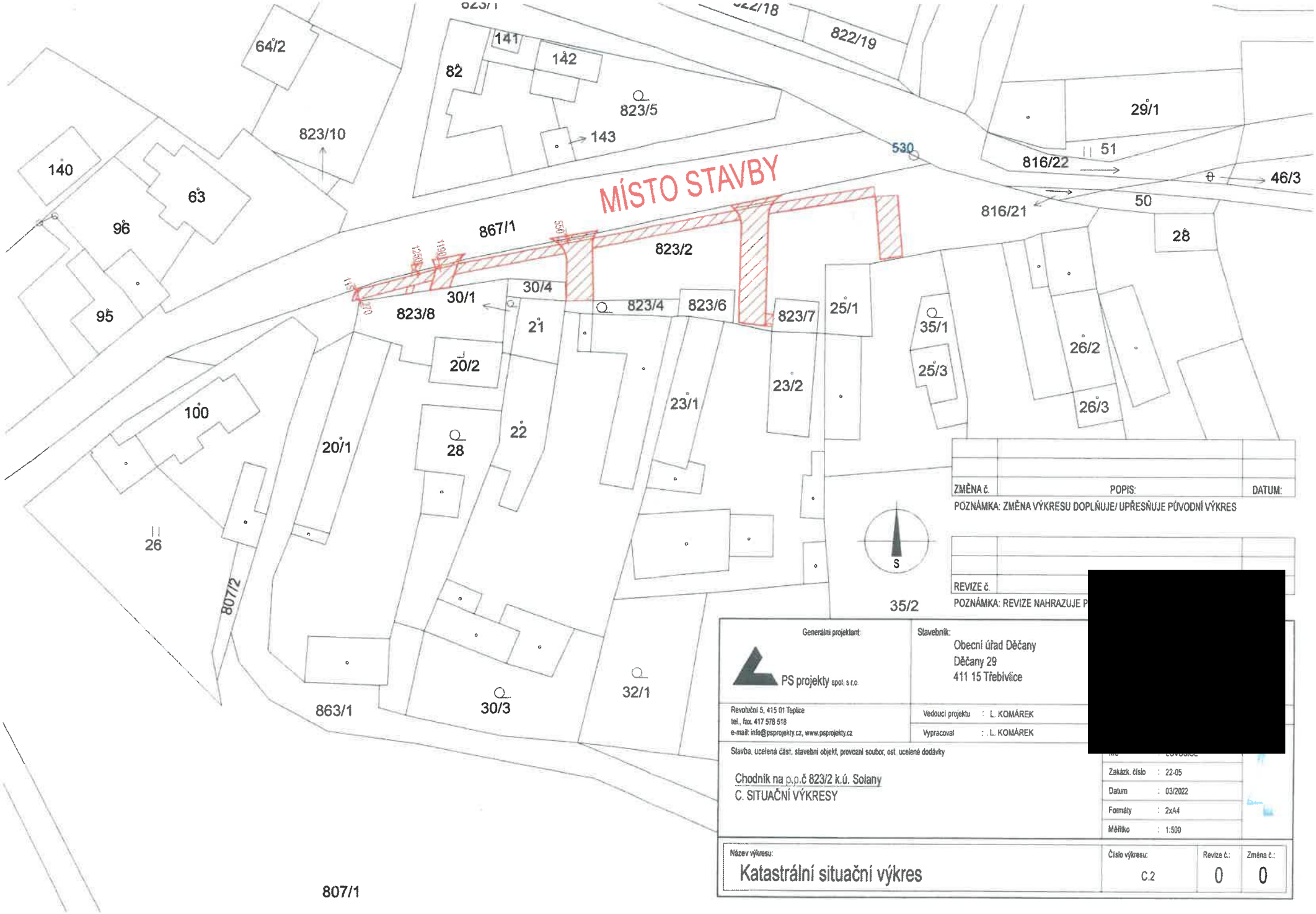
MÍSTO STAVBY
823/1
822/18
822/19
64/2
141
142
82
823/5
823/10
143
530
29/1
51
816/22
46/3
140
63
96
867/1
823/2
816/21
50
28
95
30/1
30/4
823/8
823/4
823/6
823/7
25/1
35/1
21
20/2
26/2
25/3
23/2
23/1
26/3
100
20/1
22
28
26
807/2
35/2
32/1
863/1
30/3
807/1
S
ZMĚNA č.
POPIS:
DATUM:
POZNÁMKA: ZMĚNA VÝKRESU DOPLŇUJE/ UPŘESŇUJE PŮVODNÍ VÝKRES
REVIZE č.
POZNÁMKA: REVIZE NAHRAZUJE P
Generální projektant:
PS projekty spol. s r.o.
Revoluční 5, 415 01 Teplice
tel., fax. 417 578 518
e-mail: info@psprojekty.cz, www.psprojekty.cz
Stavebník:
Obecní úřad Děčany
Děčany 29
411 15 Třebívlice
Vedoucí projektu : L. KOMÁREK
Vypracoval : L. KOMÁREK
Stavba, ucelená část, stavební objekt, provozní soubor, ost. ucelené dodávky
Chodník na p.p.č 823/2 k.ú. Solany
C. SITUAČNÍ VÝKRESY
Zakázk. číslo : 22-05
Datum : 03/2022
Formáty : 2xA4
Měřítko : 1:500
Název výkresu:
Katastrální situační výkres
Číslo výkresu:
C.2
Revize č.:
0
Změna č.:
0

Číslo smlouvy : VIII/3017/2022/LT

Město Bohušovice nad Ohří
se sídlem : Husovo náměstí 42, 411 56 Bohušovice nad Ohří
IČ : 00263362
zastoupená : Kamilou Čvančarovou, starostkou města

dále jen **stavebník**

a

Ústecký kraj, IČ:70892156, se sídlem Velká Hradební 3118/48, 400 01, Ústí nad Labem,
v zastoupení: Správa a údržba silnic Ústeckého kraje, příspěvková organizace,
se sídlem : Ruská 260, Dubí 3, PSČ : 417 03,
IČ : 00080837,
DIČ : CZ00080837,
bankovní spojení : KB Teplice, č.ú.: 78-7308630297/0100,
zastoupená Ing. Liborem Tačnerem, ředitelem

dále jen **vlastník pozemku**

uzavřeli dnešního dne tuto

s m l o u v u

o p r o v e d e n í s t a v b y n a p o z e m k u

I.

Ústecký kraj je vlastníkem a **Správa a údržba silnic Ústeckého kraje, příspěvková organizace,** má příslušnost hospodařit s majetkem Ústeckého kraje, a to:
- pozemek **p.p.č. 592/1 v k.ú. Hrdly**, druh pozemku: ostatní plocha, způsob využití: silnice, zapsaný na **LV 539** u Katastrálního úřadu pro Ústecký kraj, Katastrální pracoviště Litoměřice (dále jen „dotčený pozemek"). Dotčený pozemek je součástí komunikace č. **III/2478.**

II.

Vlastník pozemku uvedeného v čl. I. této smlouvy se zavazuje umožnit stavebníkovi provedení stavby : **„Hrdly - cyklostezka"** na dotčeném pozemku. Dotčená část stavby je uvedena v zákresu, který tvoří přílohu č. 1 této smlouvy.

III.

Pokud stavba dle čl.II. nebude zahájena nejpozději do 1 roku od podpisu této smlouvy, je vlastník pozemku oprávněn od této smlouvy odstoupit a je oprávněn odstoupit od smlouvy i v případě, že stavbou nebude dotčen pozemek uvedený v čl. I.

IV.

Stavebník se zavazuje:
a) provést stavbu v souladu s vyjádřeními majetkového správce komunikace, Správy a údržby silnic Ústeckého kraje, příspěvkové organizace.
b) po ukončení stavby provést na vlastní náklady její geodetické zaměření.
c) v případě dočasného záboru uvést na své náklady dotčený pozemek do původního stavu dle podmínek stanovených při projednávání stavby ve všech stupních řízení, popř. nahradit škodu vzniklou v důsledku své činnosti na dotčeném pozemku,
d) majetkoprávní vypořádání dotčeného pozemku bude provedeno nejpozději ke dni kolaudace stavby popř. vydání povolení k dočasnému užívání stavby, formou darování dotčeného pozemku do vlastnictví stavebníka, za podmínky odsouhlasení jeho darování v Zastupitelstvu Ústeckého kraje.

IV V.

Práva a povinnosti podle této smlouvy přecházejí na případné právní nástupce účastníků.

VI.

(1) Účastníci shodně prohlašují, že tato smlouva je projevem jejich svobodné a vážné vůle, její obsah je jim srozumitelný a považují jej za určitý, což stvrzují svými podpisy.

(2) Tato smlouva je vyhotovena ve čtyřech stejnopisech, z nichž dva obdrží stavebník a dva vlastník pozemku.

(3) O uzavření této smlouvy bylo rozhodnuto usnesením Rady Ústeckého kraje č. ..... ze dne ..... Usnesení tvoří přílohu č.2 této smlouvy.

(4) Uzavření této smlouvy bylo schváleno usnesením ..... dle zákona č. 128/2000 o obcích (obecní zřízení).

Informace o zpracování osobních údajů: http://susuk.cz/dokumenty

V Dubí,dne .....

V Bohušovicích n/O, dne .....

Správa a údržba silnic Ústeckého kraje,
příspěvková organizace
Ing. Libor Tačner

Město Bohušovice nad Ohří
Kamila Čvančarová, starostka

Přílohy:
Příloha č. 1 – zákres stavbou dotčené části pozemku
Příloha č. 2 – Usnesení Rady Ústeckého kraje

Podepsané smlouvy zasílejte výhradně na adresu: SÚS ÚK Litoměřice, Nádražní 29, 412 01 Litoměřice

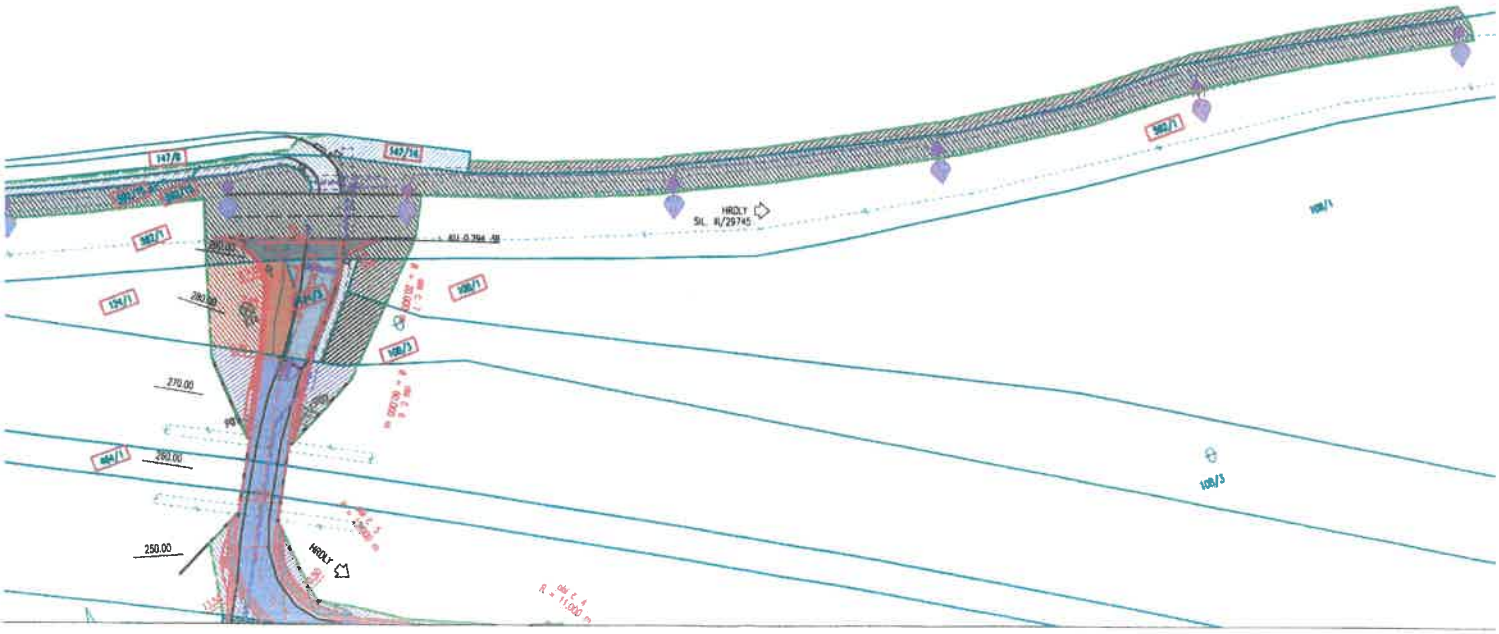
147/8
147/14
582/1
124/1
108/1
108/3
464/1
280.00
270.00
260.00
250.00
HRDLY
SIL. R/29745
HRDLY
R = 11.000 m

Ústecký kraj
Zastupitelstvo Ústeckého kraje

DODATEK Č. 96
KE
ZŘIZOVACÍ LISTINĚ
Č.J. 213/2002
příspěvkové organizace Ústeckého kraje

Krajská majetková, příspěvková organizace
se sídlem Tolstého 1232/37, 40003, Ústí nad Labem 3 – Střekov,
IČ: 00829048
(dále jen organizace)

vydané Okresním úřadem Louny dne 1. 10. 1991,
ve znění doplňku č. 1 ze dne 1. 1.1992,
doplňku č. 2 ze dne 1. 12. 1996,
doplňku č. 3 ze dne 1. 1. 1999,
doplňku č. 4 ze dne 1. 1. 2001,
ve znění usnesení Rady Ústeckého kraje č. 182/49/2002 ze dne 4. 12. 2002 (dodatek č. 5),
usnesení Rady Ústeckého kraje č. 85/54/2003 ze dne 12. 2. 2003 (dodatek č. 6),
usnesení Rady Ústeckého kraje č. 113/57/2003 ze dne 12. 3. 2003 (dodatek č. 7),
usnesení Rady Ústeckého kraje č. 29/60/2003 ze dne 8. 4. 2003 (dodatek č. 8),
usnesení Rady Ústeckého kraje č. 56/65/2003 ze dne 18. 6. 2003 (dodatek č. 9),
usnesení Rady Ústeckého kraje č. 107/88/2004 ze dne 10. 3. 2004 (dodatek č. 10),
usnesení Rady Ústeckého kraje č. 2/90/2004 ze dne 31. 3. 2004 (dodatek č. 11),
usnesení Rady Ústeckého kraje č. 66/91/2004 ze dne 7. 4. 2004 (dodatek č. 12),
usnesení Rady Ústeckého kraje č. 2/100/2004 ze dne 23. 6. 2004 (dodatek č. 13),
usnesení Rady Ústeckého kraje č. 239/8R/2005 ze dne 11. 5. 2005 (dodatek č. 14),
usnesení Rady Ústeckého kraje č. 239/8R/2005 ze dne 11. 5. 2005 (dodatek č. 15),
usnesení Rady Ústeckého kraje č. 147/18R/2005 ze dne 21. 9. 2005 (dodatek č. 16),
usnesení Rady Ústeckého kraje č. 60/32R/2006 ze dne 8. 3. 2006 (dodatek č. 17),
usnesení Rady Ústeckého kraje č. 99/38R/2006 ze dne 26. 4.2006 (dodatek č. 18),
usnesení Rady Ústeckého kraje č. 131/43R/2006 ze dne 7. 6. 2006 (dodatek č. 19),
usnesení Rady Ústeckého kraje č. 115/58R/2006 ze dne 27. 9. 2006 (dodatek č. 20),
usnesení Rady Ústeckého kraje č. 84/73R/2007 ze dne 31. 1. 2007 (dodatek č. 21),
usnesení Rady Ústeckého kraje č. 123/79R/2007 ze dne 11. 4. 2007 (dodatek č. 22),
usnesení Rady Ústeckého kraje č. 109/87R/2007 ze dne 4. 7. 2007 (dodatek č. 23),
usnesení Rady Ústeckého kraje č. 2/89R/2007 ze dne 29. 8. 2007 (dodatek č. 24),
usnesení Rady Ústeckého kraje č. 150/94R/2007 ze dne 24. 10. 2007 (dodatek č. 25),
usnesení Rady Ústeckého kraje č. 133/106R/2008 ze dne 12. 3. 2008 (dodatek č. 26),
usnesení Rady Ústeckého kraje č. 189/115R/2008 ze dne 11. 6. 008 (dodatek č. 27),
usnesení Rady Ústeckého kraje č. 137/124R/2008 ze dne 20. 8. 2008 (dodatek č. 28),
usnesení Rady Ústeckého kraje č. 363/9R/2009 ze dne 14. 1. 2009 (dodatek č. 29),
usnesení Rady Ústeckého kraje č. 68/21R/2009 ze dne 1. 7. 2009 (dodatek č. 30),
usnesení Rady Ústeckého kraje č. 59/28R/2009 ze dne 7. 10. 2009 (dodatek č. 31),
usnesení Rady Ústeckého kraje č. 14/35R/2009 ze dne 16. 12. 2009 (dodatek č. 32),
usnesení Rady Ústeckého kraje č. 164/39R/2010 ze dne 3. 2. 2010 (dodatek č. 33),
usnesení Rady Ústeckého kraje č. 216/44R/2010 ze dne 7. 4. 2010 (dodatek č. 34),
usnesení Rady Ústeckého kraje č. 65/49R/2010 ze dne 16. 6. 2010 (dodatek č. 35),
usnesení Rady Ústeckého kraje č. 222/56R/2010 ze dne 15. 9. 2010 (dodatek č. 36),
usnesení Rady Ústeckého kraje č. 158/62R/2010 ze dne 3. 11. 2010 (dodatek č. 37),
usnesení Rady Ústeckého kraje č. 191/72R/2011 ze dne 9. 3. 2011 (dodatek č. 38),
usnesení Rady Ústeckého kraje č. 66/85R/2011 ze dne 21. 9. 2011 (dodatek č. 39),
usnesení Rady Ústeckého kraje č. 252/90R/2011 ze dne 23. 11. 2011 (dodatek č. 40),
usnesení Rady Ústeckého kraje č. 71/101R/2012 ze dne 4. 4. 2012 (dodatek č. 41),

usnesení Rady Ústeckého kraje č. 253/103R/2012 ze dne 9. 5. 2012 (dodatek č. 42),
usnesení Rady Ústeckého kraje č. 59/104R/2012 ze dne 23. 5. 2012 (dodatek č. 43),
usnesení Rady Ústeckého kraje č. 301/105R/2012 ze dne 13. 6. 2012 (dodatek č. 44),
usnesení Rady Ústeckého kraje č. 266/111R/2012 ze dne 22. 8. 2012 (dodatek č. 45),
usnesení Rady Ústeckého kraje č. 36/12R/2013 ze dne 27. 3. 2013 (dodatek č. 46),
usnesení Rady Ústeckého kraje č. 61/12R/2013 ze dne 27. 3. 2013 (dodatek č. 47),
usnesení Rady Ústeckého kraje č. 200/13R/2013 ze dne 10. 4. 2013 (dodatek č. 48),
usnesení Zastupitelstva Ústeckého kraje č. 82/10Z/2013 ze dne 30. 10. 2013 (dodatek č. 49),
usnesení Zastupitelstva Ústeckého kraje č. 101/12Z/2013 ze dne 11. 12. 2013 (dodatek č. 50),
usnesení Zastupitelstva Ústeckého kraje č. 75/12Z/2013 ze dne 11. 12. 2013 (dodatek č. 51),
usnesení Zastupitelstva Ústeckého kraje č. 63/13Z/2014 ze dne 26. 2. 2014 (dodatek č. 52),
usnesení Zastupitelstva Ústeckého kraje č. 164/14Z/2014 ze dne 23. 4. 2014 (dodatek č. 53),
usnesení Zastupitelstva Ústeckého kraje č. 64/13Z/2014 ze dne 26. 2. 2014 (dodatek č. 54),
usnesení Zastupitelstva Ústeckého kraje č. 164/14Z/2014 ze dne 23. 4. 2014 (dodatek č. 55),
usnesení Zastupitelstva Ústeckého kraje č. 184/17Z/2014 ze dne 25. 6. 2014 (dodatek č. 56),
usnesení Zastupitelstva Ústeckého kraje č. 85/18Z/2014 ze dne 3. 9. 2014 (dodatek č. 57),
usnesení Zastupitelstva Ústeckého kraje č. 74/20Z/2014 ze dne 15. 12. 2014 (dodatek č. 58),
usnesení Zastupitelstva Ústeckého kraje č. 75/22Z/2015 ze dne 20. 4. 2015 (dodatek č. 59),
usnesení Zastupitelstva Ústeckého kraje č. 6/23Z/2015 ze dne 29. 6. 2015 (dodatek č. 60),
usnesení Zastupitelstva Ústeckého kraje č.108/23Z/20015 ze dne 29. 6. 2015 (dodatek č. 61),
usnesení Zastupitelstva Ústeckého kraje č. 85/24Z/2015 ze dne 29. 6. 015 (dodatek č. 62),
usnesení Zastupitelstva Ústeckého kraje č. 79/28Z/2016 ze dne 29. 2. 2016 (dodatek č. 63),
usnesení Zastupitelstva Ústeckého kraje č. 80/28Z/2016 ze dne 29. 2. 2016 (dodatek č. 64),
usnesení Zastupitelstva Ústeckého kraje č. 115/29Z/2016 ze dne 25. 4. 2016 (dodatek č. 65),
usnesení Zastupitelstva Ústeckého kraje č. 93/31Z/2016 ze dne 5. 9. 2016 (dodatek č. 66),
usnesení Zastupitelstva Ústeckého kraje č. 017/3Z/2017 ze dne 20. 2. 2017 (dodatek č. 67),
usnesení Zastupitelstva Ústeckého kraje č. 131/3Z/2017 ze dne 24. 4. 2017 (dodatek č. 68),
usnesení Zastupitelstva Ústeckého kraje č. 097/8Z/2017 ze dne 23. 10. 2017 (dodatek č. 69),
usnesení Zastupitelstva Ústeckého kraje č. 086/11Z/2018 ze dne 26. 2. 2018 (dodatek č. 70),
usnesení Zastupitelstva Ústeckého kraje č. 086/11Z/2018 ze dne 26. 2. 2018 (dodatek č. 71),
usnesení Zastupitelstva Ústeckého kraje č. 120/13Z/2018 ze dne 25. 6. 2018 (dodatek č. 72),
usnesení Zastupitelstva Ústeckého kraje č. 097/14Z/2018 ze dne 10. 9. 2018 (dodatek č. 73),
usnesení Zastupitelstva Ústeckého kraje č. 015/16Z/2018 ze dne 10. 12. 2018 (dodatek č. 74),
usnesení Zastupitelstva Ústeckého kraje č. 080/15Z/2018 ze dne 22. 10. 2018 (dodatek č. 75),
usnesení Zastupitelstva Ústeckého kraje č. 095/16Z/2018 ze dne 10. 12. 2018 (dodatek č. 76),
usnesení Zastupitelstva Ústeckého kraje č.105/19Z/2019 ze dne 29. 4. 2019 (dodatek č. 77),
usnesení Zastupitelstva Ústeckého kraje č.137/20Z/2019 ze dne 24. 6. 2019 (dodatek č. 78),
usnesení Zastupitelstva Ústeckého kraje č. 084/22Z/2019 ze dne 9. 9. 2019 (dodatek č. 79),
usnesení Zastupitelstva Ústeckého kraje č. 065/24Z/2019 ze dne 21. 10. 2019 (dodatek č. 80),
usnesení Zastupitelstva Ústeckého kraje č. 083/29Z/2020 ze dne 20. 4. 2020 (dodatek č. 81),
usnesení Zastupitelstva Ústeckého kraje č. 104/30Z/2020 ze dne 22. 6. 2020 (dodatek č. 82),
usnesení Zastupitelstva Ústeckého kraje č. 127/31Z/2020 ze dne 7. 9. 2020 (dodatek č. 83),
usnesení Zastupitelstva Ústeckého kraje č. 128/31Z/2020 ze dne 7. 9. 2020 (dodatek č. 84),
usnesení Zastupitelstva Ústeckého kraje č. 045/3Z/2021 ze dne25. 1. 2021 (dodatek č. 85),
usnesení Zastupitelstva Ústeckého kraje č. 055/1Z/2020 ze dne 16. 11. 2020 (dodatek č. 86),
usnesení Zastupitelstva Ústeckého kraje č. 048/2Z/2020 ze dne 16. 12. 2020 (dodatek č. 87),
usnesení Zastupitelstva Ústeckého kraje č. 101/6Z/2021 ze dne 26. 4. 2021 (dodatek č. 88),
usnesení Zastupitelstva Ústeckého kraje č. 102/6Z/2021 ze dne 26. 4. 2021 (dodatek č. 89),
usnesení Zastupitelstva Ústeckého kraje č. 102/6Z/2021 ze dne 26. 4. 2021 (dodatek č. 90),
usnesení Zastupitelstva Ústeckého kraje č. 101/7Z/2021 ze dne 21. 6. 2021 (dodatek č. 91)
usnesení Zastupitelstva Ústeckého kraje č. 083/9Z/2021 ze dne 6. 9. 2021 (dodatek č. 92),

usnesení Zastupitelstva Ústeckého kraje č. 087/11Z/2021 ze dne13. 12. 2021 (dodatek č. 93),
usnesení Zastupitelstva Ústeckého kraje č. 098/14Z/2022 ze dne 25. 4. 2022 (dodatek č. 94),
usnesení Zastupitelstva Ústeckého kraje č. 014/14Z/2022 ze dne 25. 4. 2022 (dodatek č. 95),

Na základě usnesení Zastupitelstva Ústeckého kraje č. / Z/2022 ze dne 27. 6. 2022 se výše uvedená zřizovací listina ve znění pozdějších změn a dodatků mění takto:

I. V příloze č. 1 – „Specifikace dlouhodobého majetku – nemovité věci“ zřizovací listiny se doplňují následující položky majetku svěřeného organizaci k hospodaření:

Katastrální území:		Dobříň	
Parcela:	výměra (m^2)	druh pozemku	způsob využití
567/3	310	ostatní plocha	ostatní komunikace

Katastrální území:		Křešice u Litoměřic	
Parcela:	výměra (m^2)	druh pozemku	způsob využití
99/11	86	ostatní plocha	ostatní komunikace
100/3	32	ostatní plocha	ostatní komunikace
105/3	32	ostatní plocha	ostatní komunikace
986/16	26	ostatní plocha	ostatní komunikace
987/1	355	ostatní plocha	ostatní komunikace
1000/98	410	ostatní plocha	ostatní komunikace
1116	24	ostatní plocha	ostatní komunikace
1117	38	ostatní plocha	ostatní komunikace
1118	24	ostatní plocha	ostatní komunikace
1120	8	ostatní plocha	ostatní komunikace
1126	47	ostatní plocha	ostatní komunikace

Katastrální území:		Račice u Štětí	
Parcela:	výměra (m^2)	druh pozemku	způsob využití
243/14	4	ostatní plocha	ostatní komunikace

Katastrální území:		Hněvice	
Parcela:	výměra (m^2)	druh pozemku	způsob využití
123/37	28	ostatní plocha	ostatní komunikace
123/39	652	ostatní plocha	ostatní komunikace
1035/32	1378	ostatní plocha	ostatní komunikace
1035/38	1385	ostatní plocha	ostatní komunikace

Katastrální území:		Záluží u Roudnice nad Labem	
Parcela:	výměra (m^2)	druh pozemku	způsob využití
32/33	32	ostatní plocha	ostatní komunikace
148/20	4	ostatní plocha	ostatní komunikace
148/21	1	ostatní plocha	ostatní komunikace
148/22	12	ostatní plocha	ostatní komunikace
344/11	31	ostatní plocha	ostatní komunikace
395/3	2	ostatní plocha	ostatní komunikace
395/4	1	ostatní plocha	ostatní komunikace

Katastrální území:		Libochovany	
Parcela:	výměra (m^2)	druh pozemku	způsob využití
1330/1	558	ostatní plocha	ostatní komunikace
1330/3	315	ostatní plocha	ostatní komunikace
1334	1156	ostatní plocha	ostatní komunikace
1349/3	428	ostatní plocha	ostatní komunikace

1384/6	571	ostatní plocha	ostatní komunikace
1384/8	460	ostatní plocha	ostatní komunikace
1384/11	26	ostatní plocha	ostatní komunikace
1411/10	659	ostatní plocha	ostatní komunikace
1411/12	274	ostatní plocha	ostatní komunikace
1411/13	50	ostatní plocha	ostatní komunikace
1411/16	30	ostatní plocha	ostatní komunikace

Katastrální území:		Velké Žernoseky	
Parcela:	výměra (m^2)	druh pozemku	způsob využití
85/1	287	ostatní plocha	ostatní komunikace
85/2	8	ostatní plocha	ostatní komunikace
1316/38	15	ostatní plocha	ostatní komunikace
1316/40	90	ostatní plocha	ostatní komunikace
1316/41	32	ostatní plocha	ostatní komunikace
1316/42	57	ostatní plocha	ostatní komunikace
1316/43	17	ostatní plocha	ostatní komunikace

Katastrální území:		Církvice	
Parcela:	výměra (m^2)	druh pozemku	způsob využití
211/4	1537	ostatní plocha	ostatní komunikace

Katastrální území:		Maškovice	
Parcela:	výměra (m^2)	druh pozemku	způsob využití
317/7	15	ostatní plocha	silnice

Nemovitý majetek nezapisovaný do katastru nemovitostí
Stavby nezapisované do katastru nemovitostí

Katastrální území	název	na parcele
Dolní Podluží	Stezka plynárenská Stožec	p.č.2089
Dolní Podluží	Lávka Šébr přes Stožecké sedlo	p.č. 2089
Dolní Podluží	Napojení Stožeckého sedla	p.č. 2089.

II. V příloze č. 1 – „Specifikace dlouhodobého majetku – nemovité věci“ zřizovací listiny se zrušují následující položky majetku svěřeného organizaci k hospodaření:

Katastrální území:		Liběšice u Litoměřic	
Parcela:	výměra (m^2)	druh pozemku	způsob využití
St. 51	25	zastavěná plocha a nádvoří	
Součástí je stavba: bez čp/če, jiná stavba			
Stavba stojí na pozemku p. č.:		St. 51	
St. 63/1	493	zastavěná plocha a nádvoří	
Součástí je stavba: bez čp/če, obč. vyb.			
Stavba stojí na pozemku p. č.:		St.63/1	
St. 67/1	1308	zastavěná plocha a nádvoří	
Součástí je stavba: bez čp/če, jiná stavba			
Stavba stojí na pozemku p. č.:		St. 67/1	
St. 69/1	884	zastavěná plocha a nádvoří	
Součástí je stavba: Liběšice, č.p. 97, rod.dům			
Stavba stojí na pozemku p. č.:		St. 69/1	
St.69/2	227	zastavěná plocha a nádvoří	
Součástí je stavba: Liběšice, č.p. 96, rod. dům			
Stavba stojí na pozemku p. č.:		St. 69/2	
St. 71	3592	zastavěná plocha a nádvoří	
Součástí je stavba: Liběšice, č.p. 1, obč. vyb.			

Stavba stojí na pozemku p. č.:		**St. 71**	
St. 200	**3393**	**zastavěná plocha a nádvoří**	
Součástí je stavba: bez čp/če, obč. vyb.			
Stavba stojí na pozemku p. č.:		**St. 200**	
St. 352	**100**	**zastavěná plocha a nádvoří**	
Součástí je stavba: bez čp/če, jiná stavba			
Stavba stojí na pozemku p. č.:		**St. 352**	
107	**1274**	**zahrada**	
109/1	**40254**	**ostatní plocha**	**zeleň**
109/22	**224**	**ostatní plocha**	**jiná plocha**
110/1	**567**	**ostatní plocha**	**zeleň**
110/2	**393**	**ostatní plocha**	**zeleň**
116	**1111**	**zahrada**	
117	**2144**	**zahrada**	
1170/2	**256**	**ostatní plocha**	**ostatní komunikace**
1189	**223**	**ostatní plocha**	**ostatní komunikace**

Katastrální území:		**Skyřice**	
Parcela	**výměra (m^2)**	**druh pozemku**	**způsob využití**
St. 78/18	**713**	**zastavěná plocha a nádvoří**	
Součástí je stavba:	**Velebudice č.p. 48, obč.vyb.**		
Stavba stojí na pozemku p.č.:		**St. 78/18**	
395/6	**7811**	**ostatní plocha**	**ostatní komunikace**
395/7	**6968**	**ostatní plocha**	**ostatní komunikace**

Katastrální území:		**Jiříkov**	
Parcela	**výměra (m^2)**	**druh pozemku**	**způsob využití**
4492/3	**2574**	**ostatní plocha**	**silnice**

Nemovitý majetek nezapisovaný do katastru nemovitostí

Stavby nezapisované do katastru nemovitostí

Katastrální území	**název**	**na parcele**
Liběšice u Litoměřic	**studna 5 m**	**109/1**
Liběšice u Litoměřic	**studna 10 m**	**109/1**
Liběšice u Litoměřic	**studna nad 10 m**	**109/1**
Liběšice u Litoměřic	**septik**	**117**
Liběšice u Litoměřic	**plot anglického parku**	**109/1, 110/1, 110/2**
Liběšice u Litoměřic	**kanalizační řád**	**109/1,116,117, 1182**
Liběšice u Litoměřic	**zděný plot**	**109/1, 116, 117**
Liběšice u Litoměřic	**plot s podezdívkou**	**109/1**
Liběšice u Litoměřic	**sklep zimní**	**109/1, 67/1**
Liběšice u Litoměřic	**skleník**	**63/1**
Liběšice u Litoměřic	**sklad**	**69/2**
Liběšice u Litoměřic	**márnice**	**71**
Liběšice u Litoměřic	**skleník malý**	**63/1**
Liběšice u Litoměřic	**sauna**	**71**
Liběšice u Litoměřic	**pergola, přístřešek na kontejnery**	**109/1**
Liběšice u Litoměřic	**pergola u staré školy**	**109/1**
Liběšice u Litoměřic	**Tomovy parky-kolotoč Čamrda**	**109/1**
Liběšice u Litoměřic	**Tomovy parky-houpačka loďka v bouři**	**109/1**
Liběšice u Litoměřic	**Tomovy parky-dvouhoupačka**	**109/1**
Liběšice u Litoměřic	**Tomovy parky-sestava Rudovousova věž**	**109/1**
Skyřice	**PS015 v admin. budově R+M regulace a měření**	**78/18**

Skyřice	**PS 65 rozvod svítiplynu**	**78/18**
Skyřice	**SO 10 výměníková stanice**	**78/18**
Skyřice	**SO 137 teplovodní rozvody**	**78/18**
Skyřice	**SO 51 rozvod pitné vody**	**395/2**
Skyřice	**SO 53 rozvod užitkové vody**	**395/2**
Skyřice	**SO 70 rozvod NN**	**78/18**
Skyřice	**SO 74 požární signalizace**	**78/18**
Skyřice	**Sekundární rozvod tepla**	**395/2**
Skyřice	**SO 36 kolektor inž. sítí**	**78/4**
Skyřice	**SO 56 kanalizace**	**395/2**
Skyřice	**SO 75 jednotný čas**	**78/4**
Skyřice	**SO 72 venkovní rozvod telefonů**	**78/18**
Skyřice	**parkoviště**	**395/6**

III. V příloze č. 2 – „Specifikace dlouhodobého majetku – movité věci“ zřizovací listiny se doplňují následující položky majetku svěřeného organizaci k hospodaření

D) Samostatné hmotné movité věci a soubory hmotných movitých věcí – účet 022

Číslo DM	**Popis**
HM001529	**informační tabule Krupka**
HM001530	**informační tabule Krupka – Bohosudov**
HM001531	**informační tabule Cínovec**
HM001532	**informační tabule Děčín**
HM001533	**informační tabule Dolní Žleb**

IV. V příloze č. 2 – „Specifikace dlouhodobého majetku – movité věci“ zřizovací listiny se zrušují následující položky majetku svěřeného organizaci k hospodaření

D) Samostatné hmotné movité věci a soubory hmotných movitých věcí – účet 022

Číslo DM	**Popis**
HM000896	**chladící box**
HM000897	**chladící box**
HM000898	**odsavač par závěsný – BC18/32D**
HM000899	**odvápňovač centrální**
HM000916	**klimatizace – vzduchotechnika**
HM000917	**strojní chladící zařízení - KL**

E) Drobný dlouhodobý hmotný majetek účet 028

Číslo DM	**Popis**
DDHM001136	**markýza**
DDHM001135	**odsavač par ABG**
DDHM001134	**digestoř**

Tento dodatek nabývá účinnosti dne: 1. 7. 2022

V Ústí nad Labem dne: 27. 6. 2022

Mgr. Bc. Tomáš Rieger

člen Rady Ústeckého kraje na základě usnesení Rady Ústeckého kraje č. 008/4R/2020 ze dne 16. 12. 2020

Pojistná smlouva č. 400 046 978 - dodatek č. 9

Allianz pojišťovna, a.s.
Ke Štvanici 656/3, 186 00 Praha 8, Česká republika
IČ: 47115971
zapsaná v obchodním rejstříku vedeném Městským soudem v Praze, oddíl B, vložka 1815
zastoupená na základě pověření Ing. Alešem Svítilem, upisovatelem korporátního pojištění
a Janou Bublíkovou, pracovníkem podpory korporátního pojištění
(dále jen „pojistitel")

a

Ústecký kraj
Velká Hradební 3118/48, 400 01 Ústí nad Labem – město, Česká republika
IČ: 70892156
zastoupený Ing. Janem Schillerem, hejtmanem Ústeckého kraje
(dále jen „pojistník")

sjednávají níže uvedená pojištění:

Počátek pojištění:	Účinnost dodatku:	Pojistné období:	Výroční den:
19.05.2020, 00:00 hod.	19.05.2022, 00:00 hod.	1 rok	19.05.,00:00 hod.

Pojištění pro případ poškození věci

Všeobecné pojistné podmínky:

Toto pojištění se řídí Všeobecnými pojistnými podmínkami Pojištění průmyslu – pojištění pro případ poškození věci Allianz pojišťovny, a.s. PMP-04 vydanými s platností od 1. ledna 2014 (dále jen "VPP"), sjednanými doložkami a smluvními ujednáními, které jsou nedílnou součástí této pojistné smlouvy.

Smluvní ujednání a doložky:

M-487 SU-04 Smluvní ujednání pro pojištění pro případ poškození věci a pro případ přerušení provozu

Povodeň a záplava

Odchylně od čl.4, odst. 2, písm.b) VPP se ujednává, že pojištění se vztahuje také na škody způsobené povodní v obvykle zaplavované oblasti. Obvykle zaplavovanou oblastí se rozumí inundační (záplavové) území zaplavované s periodicitou 20 let a nižší, které odpovídá záplavovému území Q20, jak je upravují zákony, vyhlášky a jiné předpisy v platném znění.

Pojistitel poskytuje pojistné plnění za škodní událost následkem „povodně a záplavy" od počátku účinnosti pojištění.

Pojištění „povodně a záplavy" se vztahuje také na škody způsobené zpětným vystoupnutím kapaliny z odpadního potrubí a kanalizace.

Doplňující ujednání k živelnímu nebezpečí „požár"

Pojistnou událostí z důvodu pojistného nebezpečí „požár" je i poškození nebo zničení pojištěného majetku působením hasební látky použité při zásahu proti požáru nebo poškození či zničení stavebních součástí při zdolávání požáru nebo při odstraňování jeho následků, aniž by bylo podmínkou poškození nebo zničení pojištěného majetku průvodními jevy požáru.

Doplňující ujednání k živelnímu nebezpečí „vodovodní škody"

Za „vodovodní škody" se považují škody způsobené tekutinou z poškozeného vodovodního řádu, potrubí, nádrží, kotlů, dalších zařízení, hasicích zařízení apod.

Pojištění se vztahuje také na **škody způsobené přetlakem kapaliny nebo páry nebo zamrznutím vody** v pojištěné věci.

Pojištění „vodovodních škod“ se dále vztahuje na **škody způsobené vodou vytékající z klimatizačních zařízení, sprinklerových a samočinných hasicích zařízení** v důsledku poruchy tohoto zařízení, včetně škod způsobených v důsledku provádění tlakových zkoušek hasicího zařízení.

Pojištění se vztahuje také na škody **na vodovodních či kanalizačních potrubí a zařízeních připojených na potrubí, nápojových automatů, včetně souvisejících nákladů na odstranění závady**.

Vznikne-li pojistná událost působením vodovodního nebezpečí, poskytne pojistitel plnění i za **„vodné a stočné“ účtované za únik vody**, ke kterému došlo v souvislosti s pojistnou událostí. Pojištěný je povinen prokázat výši škody dokladem od smluvního dodavatele vody, ze kterého bude zřejmá mimořádná spotřeba vody v době pojistné události, případně doložit jiné podklady k doložení svého nároku (např. uhrazené faktury za předchozí stejně dlouhá účtovaná období).
Limit pojistného plnění pro jednu pojistnou událost činí 100 000,- Kč.

Pojištění budov a staveb

V rámci pojištění **budov a staveb** jsou pojištěny také **škody na veškerém příslušenství budov, stavebních součástech, technologiích souvisejících s provozem budov a všech souvisejících stavbách**.
Např.
- oplocení
- zpevněné plochy, opěrné zdi, terénní úpravy, nakládací rampy, venkovní schodiště
- inženýrské sítě a kanalizace (rozvody elektrických sítí, optické kabely, odpadní potrubí, vodovodní potrubí, rozvody plynu apod.), včetně inženýrských sítí a kanalizace umístěných mimo budovy
- výměníkové stanice, trafostanice, regulační stanice plynu, rozvodové skříně
- sluneční kolektory (fotovoltaické elektrárny)
- jeřábové dráhy, kolejové dráhy, dopravní pásy a jiné dopravní cesty v areálu
- billboardy (i pokud nejsou připevněny na budově), reklamní stavby

a další

V rámci pojištění **„ostatních staveb“** jsou pojištěny **škody na všech ostatních stavbách a objektech nemovitého charakteru, které se nachází v pojištěných areálech.**
Např.
- mobilní buňky a objekty z nich vytvořené, včetně souvisejícího příslušenství
- maringotky, kolny, přístřešky, dřevěné sklady, stavby pro hospodářská zvířata, voliéry
- nafukovací haly, mobilní toalety
- skleníky, zahradní domky, altány, pergoly a jiná zahradní architektura
- výměníkové stanice, trafostanice, regulační stanice plynu, rozvodové skříně
- zásobníky, nádrže, cisterny, sila, "vítkovické věže"
- konstrukce chmelnic a rozvody kapkové závlahy na konstrukcích chmelnic

a další.
Tyto položky je možné považovat za „ostatní stavby“ i v případě, pokud je tento majetek evidován v účetnictví pojištěných subjektů jako movitá věc.

Pojištění se vztahuje také na **budovy a stavby s méně odolnou nosnou konstrukcí nebo s méně odolným opláštěním** (např. dřevěné stavby, stavby s textilním opláštěním apod.) a nafukovací haly.

Pojištění se vztahuje také na **budovy a stavby, které slouží ke skladování sena nebo slámy**.

Pojištění movitých věcí
Pojištění movitých věcí zahrnuje i škody na věcech ve vlastnictví pojištěných subjektů, které jsou využívány na místech, kde pojištěné subjekty provozují aktivity související s jejich činností (např. na místech výkonu odborného výcviku, při účasti na sportovních nebo kulturních akcích).

Pojištění zásob
Pojištění zásob zahrnuje také škody na:
- knihách
- zásobách pohonných hmot a lehkých topných olejů
- zásobách sena nebo slámy

Pojištění souboru vlastních a cizích písemností

Pojištění zahrnuje škody na písemnostech, plánech, obchodních knihách a obdobné dokumentaci, kartotékách, výkresech, děrných štítkách, magnetických páskách, discích, nosičích dat a záznamů na nich uložených, pokud slouží pro potřebu pojištěného.
Pokud dojde k poškození nebo zničení pojištěných písemností, bude pojištěnému vyplacena částka odpovídající přiměřeným nákladům na jejich opravu, obnovu nebo znovupořízení. Pokud pojištěný takové náklady nevynaložil, bude mu vyplacena částka odpovídající hodnotě materiálu.

Pojištění vlastních a cizích cenností
Za cennosti se považují:
- peníze, tj. platné tuzemské i cizozemské bankovky a mince
- poštovní známky, kolky, losy, jízdenky a kupony MHD, dobíjecí kupony do mobilních telefonů, dálniční známky, stravenky apod.
- vkladní a šekové knížky, platební karty, cenné papíry a jiné obdobné dokumenty
- šperky, klenoty, hodinky, perly, drahokamy a předměty z nich vyrobené
- drahé kovy, předměty z drahých kovů, mince

Pojištění se vztahuje i na škody na cennostech cizích. Může se jednat např. o peníze různých občanských sdružení, které působí při příspěvkových organizací Ústeckého kraje, peníze z charitativních sbírek nebo cennosti klientů Domovů důchodců a Domovů pro osoby se zdravotním postižením.

Pojištění vlastních a cizích uměleckých předmětů a věcí zvláštní hodnoty
Za umělecké předměty a věci zvláštní hodnoty se považují:
- umělecká díla
- věci sběratelské hodnoty
- starožitnosti
- věci historické hodnoty, tj. předměty mající vztah k historickým událostem nebo osobnostem
- věci umělecké hodnoty
- unikátní předměty
- mimořádně cenné předměty

Zvláštní ujednání:

Zvláštní ujednání:

1. Pojištění se vztahuje také na škody způsobené projevy **„nepřímého působení blesku“**, jako je přepěťová vlna, zkrat a indukce, dále na škody způsobené spínáním v napájecích sítích, při výboji statické elektřiny nebo kolísáním napětí v elektrické síti.
   Toto ujednání se sjednává s ročním limitem pojistného plnění 1 000 000,- Kč a spoluúčastí 1 000,- Kč.

2. Pojištění se vztahuje také na **škody způsobené atmosférickými srážkami včetně kapaliny** z tajícího ledu nebo sněhu, které vniknou do budov a staveb a poškodí nebo zničí pojištěný majetek.
   Pojištění se vztahuje také na **škody způsobené v důsledku rozpínavostí ledu**.
   Pojistitel poskytne pojistné plnění i v případě, že **svod dešťové vody nestačí odebírat atmosférické srážky**.
   Nárok na pojistné plnění však nevzniká, jestliže pojištěná věc byla poškozena nebo zničena působením hub a plísní nebo neuzavřenými vnějšími stavebními otvory (např. okna, dveře).
   Nárok na pojistné plnění dále nevzniká, pokud vnější plášť nebo zastřešení pojištěné budovy jeví známky poruchy, poškození nebo zhoršení své funkčnosti.
   Toto ujednání se sjednává s ročním limitem pojistného plnění 2 000 000,- Kč a spoluúčastí 1 000,- Kč.

3. Pojištění se vztahuje také na **poškození či zničení opláštění budov** (izolace, úprava fasády apod**.) způsobené ptáky (vyklováním) a jinými živočišnými druhy**.
   Toto ujednání se sjednává s ročním limitem pojistného plnění 200 000,- Kč a spoluúčastí 1 000,- Kč.

4. **Jedna pojistná událost - 72 hodin** - v případě, že dojde v průběhu trvání pojistné smlouvy k pojistné události způsobené následkem živelních nebezpečí „vichřice, krupobití, záplavy, povodně, zemětřesení, působení tíhy sněhu“, **budou za jednu pojistnou událost považovány všechny škodní události, resp. série škodních událostí, vzniklé v důsledku jedné příčiny během 72 hodin**. Za počátek časové lhůty 72 hodin je považován okamžik, kdy došlo k prvnímu poškození pojištěného majetku ve smyslu sjednaného pojištění. V tomto případě se od celkového pojistného plnění odečítá pouze ta spoluúčast, která je nejvyšší z těchto spoluúčastí, pokud není pro klienta výhodnější odečtení spoluúčastí z jednotlivých předmětných pojištění, jichž se pojistná událost týká.

5. Pojištění se vztahuje i na **zvýšené náklady na opravy budov zvláštní kulturní a historické hodnoty**, náklady na opravu uměleckořemeslných stavebních součástí (např. štuková výzdoba, nástěnné malby, fresky, plastiky, kování, mříže apod.) a na opravy uměleckých děl pevně spojených s budovami (např. soch). Pojištění se vztahuje i na související demontáž a remontáž ostatních nepoškozených pojištěných věcí.
   Toto pojištění se sjednává s ročním limitem plnění 10 000 000,- Kč.

6. Pojištění se vztahuje také na škody na **věcech, které se nachází na volném prostranství**.
   Roční limit plnění pro věci umístěné na volném prostranství pro případ „vichřice a krupobití“ činí 10 000 000,- Kč.

7. Pojištění pro případ poškození nebo zničení pojištěné věci **„pádem stromů, stožárů nebo jiných předmětů“** se vztahuje i na součásti poškozené věci nebo součásti téhož souboru jako poškozená věc.

8. Pojištění se vztahuje i na škody na budovách a stavbách, které jsou v době pojistné události **dočasně neužívané, není je možno provozně využít k zamýšlenému účelu, nebo jsou na této budově prováděny stavební úpravy a práce, k nimž je potřeba stavební povolení nebo jde o budovu ve výstavbě nebo před kolaudací**.
9. Za náklady vynaložené na znovupořízení pojišťovaného majetku téhož druhu a účelu, kvality a parametrů se považují i **náklady, které je pojistník, pojištěný nebo vlastník věci povinen vynaložit na znovupořízení věci z důvodu změny legislativy, obecně závazných předpisů a norem**, tak aby mohl věc využívat k původním účelům.

10. Jestliže škoda spojená s povinností poskytnout pojistné plnění přesáhne částku 500 000,- Kč, ujednává se tímto, že pojistitel uhradí **náklady znaleckého řízení na zjištění rozsahu škody**, které by byl jinak nesl pojištěný.

11. Za náklady vynaložené na znovupořízení pojišťovaného majetku se považují i **vícenáklady vynaložené na obnovu nepoškozených pojištěných věcí, které je nutné vyměnit z estetického důvodu**. Podmínkou je, že poškozený pojištěný majetek již není možné obnovit ve stejném designu a pojištěný prokáže, že tyto náklady skutečně vynaložil.

12. Pokud je pojištění sjednáno na novou cenu, pak se ujednává, že ke dni sjednání pojištění **odpovídají pojistné částky novým cenám**. Ujednává se, že pojistitel bude akceptovat tyto částky jako nové ceny po celou dobu platnosti pojištění a nebude uplatňovat podpojištění.
    Pro účely této pojistné smlouvy se novou cenou rozumí hodnota, za kterou lze v daném místě a v daném čase pořídit věc stejnou nebo srovnatelnou, stejného druhu a účelu.
    Zohlednění opotřebení nebo jiného znehodnocení v případě pojistného plnění se nepřipouští.

13. **<u>Zvláštní ujednání pro pojištění uměleckých předmětů a věcí zvláštní hodnoty</u>**
    Byla-li pojištěná věc zničena nebo odcizena, vzniká pojištěnému právo, aby pojistitel vyplatil h**odnotu věci stanovenou na základě znaleckého posudku** vypracovaného pro pojištěnou věc, platného v době vzniku pojistné události. Byla-li pojištěná věc poškozena, vzniká pojištěnému právo, aby mu pojistitel vyplatil částku odpovídající přiměřeným nákladům na opravu pojištěné věci.
    Nelze-li poškozenou věc opravit nebo cena za opravu převyšuje částku stanovenou na základě znaleckého posudku, vzniká pojištěnému právo, aby mu pojistitel vyplatil částku jako při zničení, resp. odcizení pojištěné věci.
    Pokud nebude možné stanovit hodnotu pojištěné věci na základě znaleckého posudku, vzniká pojištěnému právo, aby mu pojistitel vyplatil částku odpovídající obvyklé ceně.
    Toto ujednání se sjednává pro umělecké předměty a další věci zvláštní historické nebo kulturní hodnoty (např. pomníky, památníky, sochy, boží muka apod.).

14. <u>Pojištění cizích věcí</u>
    Pojištění cizích věcí, které pojištěný oprávněně užívá na základě leasingových, nájemních či jiných smluv, jsou v případě převodu do vlastnictví pojištěného automaticky pojištěny v rozsahu sjednané pojistné smlouvy. V případě pojistné události pojistitel poskytne plnění vždy v nové ceně, pokud má pojištěný povinnost poskytnout náhradu škody na těchto věcech v nové ceně.

15. <u>Odchylné ujednání</u>
    Ujednává se, že v případě odcizení data projektorů, interaktivních tabulí a podobných zařízení sloužících k výuce či přednáškové činnosti, která jsou upevněna/uchycena ke stavební konstrukci (zdi, stropu či jiné stavební součásti), se za dostatečné zabezpečení považuje překonání konstrukčního upevnění tj. destrukční narušení spoje za použití síly nebo rozebrání za použití ručního nářadí.

16. Sjednává se pojištění <u>2 ks kontejnerů</u> na zahradě internátu na adrese Chelčického 660/6 (zahrada je uzamčená) pronajatých pojištěnou organizací Konzervatoř Teplice, Českobratrská 15, p.o.do 27.09.2023.
    V kontejnerech bude umístěn nábytek vybavení DM postele, skříně, staružitné stoly a lustry.
    Zabezpečení kontejnerů:
    zabezpečení visacím zámkem s tvrzeným třmenem s bezpečnostní cylindrickou vložkou nebo s uzamykacím mechanismem odolným proti vyhmatání, nebo řetězem s průměrem oka min. 5 mm doplněný dvěma visacími zámky (každý spojující jiné oko) s tvrzeným třmenem s bezpečností cylindrickou vložkou nebo uzamykacím mechanismem odolným proti vyhmatáním.
    Maximální limit na kontejner 500 tis. Kč
    Spoluúčast: min. 5 000,- Kč pro všechna rizika

17. Sjednává se pojištění <u>mobilních toaletních kabin TOI TOI</u> bez možnosti mytí rukou v celkové pojistné hodnotě 99 840,- Kč umístěné na konečných zastávkách autobusů provozovaných příspěvkovou organizací Dopravní společnost:
    - umístění Verneřice parcelní číslo 2054/42

- umístění Janov parcelní číslo 144
- umístění Chvalov parcelní číslo 265/4
- umístění Krupka parcelní číslo 1757/1

Spoluúčast: min. 5 000,- Kč pro všechna rizika

Pojištěný: **Ústecký kraj**
Velká Hradební 3118/48, 400 01 Ústí nad Labem – město, Česká republika
IČ: 70892156

a příspěvkové organizace Ústeckého kraje

Místa pojištění, předměty pojištění, pojistné částky:

Místa pojištění:

- **pro soubor budov, hal a jiných staveb včetně oplocení a dále specifikované na jednotlivých adresách ve smyslu přílohy č.02 (adresou je vždy myšlen areál)**
- **pro soubor venkovního mobiliáře: území České republiky resp. geografické území Ústeckého kraje**
- **území České republiky pro ostatní předměty pojištění**
  (pokud je jako místo pojištění uvedeno území České republiky vztahuje se pojištění na všechna místa, ke kterým má Ústecký kraj nebo jeho příspěvkové organizace právo hospodaření)

A. Pojištění živelní („Sdružený živel“)

	Sjednaná pojistná částka (Kč)/roční limit plnění v		
	nové ceně (čl. 13, odst. 2., písm. a), resp. čl. 13, odst. 5. u položky zásoby)	**obvyklé ceně** (čl. 13, odst. 2., písm. b))	**pojištění na první riziko** (čl. 18)
Předměty pojištění:			
Soubor vlastních a cizích budov a staveb (budovy a stavby a části cizích staveb včetně oplocení příslušenství a technologií) dle přílohy č. 02	36 774 645 036,-	-	-
Soubor vlastních a cizích budov a staveb - na území ČR **+ Soubor dosud nezařazených investic a staveb** na území České republiky	-	-	10 000 000,-
Soubor ostatních staveb - na území ČR	-	-	3 000 000,-
Vlastní stavební součásti na cizích budovách na území ČR	-	-	500 000,-
Soubor vlastních a cizích movitých věcí (včetně reklamních předmětů) na území ČR	1 099 676 900,-	-	-
Soubor vlastních a cizích zásob na území ČR	52 581 100,-	-	-
Soubor věcí převzatých, včetně vozidel převzatých do opravy na území ČR	-	-	1 000 000,-
Soubor vlastních a cizích cenností na území ČR	-	-	4 000 000,-
Soubor vlastních a cizích uměleckých předmětů a věcí zvláštní umělecké hodnoty na území ČR	-	-	30 000 000,-
Soubor vlastních a cizích písemností na území ČR	-	-	40 000 000,-

Soubor venkovního mobiliáře na území ČR Specifikace dle přílohy č. 03	-	-	10 000 000,-
Dílenská loď včetně středotlakého potrubí (délky cca 500m) **a spojovací lávky** na adrese přístaviště Děčín – Rozbělesy	37 131 316,-	-	-
2 ks kontejnerů (limit na kontejner 500 000,- Kč)	1 000 000,-	-	-
Mobilní toaletní kabiny TOI TOI	99 840-	-	-

Předmět pojištění: měřící a monitorovací zařízení, solární panely
Pojistná částka: 1 272 703,- Kč
Místo pojištění: Přírodní rezervace Prameniště Chomutovky - v rámci projektu MOOREVITAL 2018 – pokračování ochrany
rašelinišť v Krušných horách
- souřadnice GPS místa umístění č. 1: přibližně 50.5070686N, 13.2210044E
- souřadnice GPS místa umístění č. 2: přibližně 50.5056714N, 13.2145942E

Odchylně od ujednání M487; SU-04, oddíl I., čl. 2 se ujednává, že v případě odcizení movitých věcí (přístrojů v meteostanici) se za dostatečné zabezpečení považuje, pokud jsou dvířka meteostanice opatřena petlicí a uzamčena visacím zámkem BT3. V případě solárních panelů je postačující překonání konstrukčního upevnění za použití násilí nebo nástrojů.

Sjednaná pojistná nebezpečí:

Pro všechna shora uvedená místa pojištění:

Pro výše uvedené předměty pojištění:
Požár, úder blesku, výbuch a náraz nebo zřícení letadla (čl. 2 výše uvedených VPP)
Vichřice a krupobití (čl. 3 výše uvedených VPP)
Povodeň včetně škod způsobených vystoupnutím vody z kanalizace (čl. 4, odst. 1., písm. a) výše uvedených VPP)
Zemětřesení (čl. 4, odst. 1., písm. b) výše uvedených VPP)
Výbuch sopky (čl. 4, odst. 1., písm. c) výše uvedených VPP)
Sesednutí, sesuv půdy (čl. 4, odst. 1., písm. d) výše uvedených VPP)
Lavina a působení tíhy sněhu (čl. 4, odst. 1., písm. e) výše uvedených VPP)
Působení vody z vodovodního zařízení (čl. 5 výše uvedených VPP)
Působení vody unikající ze sprinklerových zařízení(čl. 6 výše uvedených VPP)
Náraz vozidla, kouř a rázová vlna způsobená nadzvukovým letadlem (čl. 8 výše uvedených VPP)
Pád stromů, stožárů a jiných předmětů ve smyslu sjednané doložky č. M-449
Škody vzniklé přepětím, nepřímým úderem blesku v souladu s čl. 7 SU04
Škody vzniklé zatečení vody do nemovitosti v souvislosti s povodní a tíhou sněhu s čl. 8 SU04

Pro všechna shora uvedená místa pojištění:

Pojištění nákladů se ve smyslu čl. 18 výše uvedených VPP sjednává na první riziko.	**Limit plnění pro jedno pojistné období (Kč)**
• **Náklady pojištění nákladů na demolici,**	
• **pojištění nákladů na likvidaci zbytků a následků pojistné události,**	
• **pojištění nákladů na odvoz suti a zbytků k nejbližšímu složišti, včetně nákladů za jejich uložení, případně zničení,**	
• **pojištění nákladů na vyklizení místa pojištění,**	
• **pojištění nákladů na dočasné přemístění majetku,**	
• **pojištění nákladů na hašení**	
• **náklady na stavební úpravy, de/remontáž ostatních nepoškozených pojištěných věcí** (ve smyslu čl. 14, odst. 1., písm. a), bod a.2. výše uvedených VPP)	10 000 000,-

- **Náklady na stavební úpravy** 10 000 000,-
  (ve smyslu čl. 14, odst. 1., písm. a), bod a.2. výše uvedených VPP)

- **Náklady na obnovení výrobní a provozní dokumentace** 5 000 000,-
  (ve smyslu čl. 14, odst. 1., písm. a), bod a.3. výše uvedených VPP)

Sjednaná pojistná nebezpečí:

Požár, úder blesku, výbuch a náraz nebo zřícení letadla (čl. 2 výše uvedených VPP)
Vichřice a krupobití (čl. 3 výše uvedených VPP)
Povodeň včetně škod způsobených vystoupnutím vody z kanalizace (čl. 4, odst. 1., písm. a) výše uvedených VPP)
Zemětřesení (čl. 4, odst. 1., písm. b) výše uvedených VPP)
Výbuch sopky (čl. 4, odst. 1., písm. c) výše uvedených VPP)
Sesednutí, sesuv půdy (čl. 4, odst. 1., písm. d) výše uvedených VPP)
Pád nebo sesuv laviny a působení tíhy sněhu (čl. 4, odst. 1., písm. e) výše uvedených VPP)
Působení vody z vodovodního zařízení (čl. 5 výše uvedených VPP)
Působení vody unikající ze sprinklerových zařízení(čl. 6 výše uvedených VPP)
Náraz vozidla, kouř a rázová vlna způsobená nadzvukovým letadlem (čl. 8 výše uvedených VPP)
Pád stromů, stožárů a jiných předmětů ve smyslu sjednané doložky č. M-449
Škody vzniklé přepětím, nepřímým úderem blesku v souladu s čl. 7 SU04
Škody vzniklé zatečení vody do nemovitosti v souvislosti s povodní a tíhou sněhu s čl. 8 SU04

Pojištění pro případ poškození věci a jiného majetku – limity pojistného plnění

Pro všechna místa pojištění se sjednávají následující limity pojistného plnění:

	Limit plnění pro jednu pojistnou událost (Kč)	Roční limit pojistného plnění Kč)
Pro pojistné nebezpečí		
Povodeň včetně škod způsobených vystoupáním vody z odpadního potrubí nebo kanalizace	-	100 000 000,-
Vichřice a krupobití	-	100 000 000,-
Sesouvání půdy, zřícení skal nebo zemin	-	100 000 000,-
Pád nebo sesuv laviny, tíha sněhu nebo námrazy	-	100 000 000,-
Působení vody z vodovodního zařízení	-	25 000 000,-
Voda unikající ze sprinklerových zařízení	-	25 000 000,-
Zemětřesení	-	100 000 000,-
Výbuch sopky	-	100 000 000,-
Náraz silničního nebo kolejového vozidla	-	100 000 000,-
Kouř	-	100 000 000,-
Rázová vlna způsobená nadzvukovým letadlem	-	100 000 000,-
Pád stromů, stožárů nebo jiných předmětů	-	100 000 000,-
Škody vzniklé přepětím, nepřímým úderem blesku (přepětí, indukce, zkrat apod.)	-	1 000 000,-
Škody vzniklé zatečením vody do budov a staveb v důsledku atmosférických srážek v souvislosti s povodní a tíhou sněhu	-	2 000 000,-

Sjednané spoluúčasti:

Pro pojištěného: Ústecký kraj
Velká Hradební 3118/48, 400 01 Ústí nad Labem - město, Česká republika
IČ: 70892156

a všechny příspěvkové organizace Ústeckého kraje

Pro všechna místa pojištění se sjednávají následující spoluúčasti:

	Spoluúčast % z pojistného plnění	Spoluúčast min. Kč
Pro pojistné nebezpečí		
Požár, výbuch, přímý úder blesku, pád letadla případně jeho části nebo nákladu	-	5 000,-
Povodeň včetně škod způsobených vystoupáním vody z odpadního potrubí nebo kanalizace - pro pojištěné budovy a stavby	10	20 000,-
Povodeň včetně škod způsobených vystoupáním vody z odpadního potrubí nebo kanalizace - pro ostatní pojištěné položky	-	5 000,-
Vichřice nebo krupobití	-	1 000,-
Sesouvání půdy, zřícení skal nebo zemin	-	5 000,-
Pád stromů, stožárů nebo jiných předmětů	-	1 000,-

Výbuch sopky	-	5 000,-
Zemětřesení	-	5 000,-
Voda vytékající z vodovodního zařízení	-	1 000,-
Voda unikající ze sprinklerových zařízení	-	1 000,-
Náraz silničního nebo kolejového vozidla	-	1 000,-
Pád nebo sesuv laviny, tíha sněhu nebo námrazy	-	5 000,-
Sesuv nebo pád laviny	-	5 000,-
Rázová vlna způsobená nadzvukovým letadlem	-	1 000,-
Kouř	-	1 000,-
Škody vzniklé přepětím, nepřímým úderem blesku (přepětí, indukce, zkrat apod.)	-	1 000,-
Škody vzniklé zatečení vody do budov a staveb v souvislosti s povodní a tíhou sněhu (v důsledku atmosférických srážek, působením tání sněhu nebo ledu)	-	1 000,-

Pro **soubor vlastních a cizích cenností** Ústeckého kraje a příspěvkových organizací se sjednává spoluúčast pro každé pojištěné riziko ve výši **1 000,- Kč**.

Pro pojištění **2 ks kontejnerů** na zahradě internátu na adrese Chelčického 660/6 (zahrada je uzamčená) pronajatých pojištěnou organizací Konzervatoř Teplice, Českobratrská 15, p.o. se sjednává spoluúčast ve výši 5 000,- Kč pro každé riziko.

Pro pojištění **mobilních toaletních kabin TOI TOI** se sjednává spoluúčast ve výši 5 000,- Kč pro každé riziko.

B. Pojištění odcizení, pojištění pro případ odcizení věci krádeže vloupáním a loupežným přepadením a poškozením věci

	Sjednaná pojistná částka (Kč) v		
	nové ceně (čl. 13, odst. 2., písm. a), resp. čl. 13, odst. 5. u položky zásoby)	**obvyklé ceně** (čl. 13, odst. 2., písm. b))	**pojištění na první riziko** (čl. 18)
Předměty pojištění:			
Všechny položky, které jsou pojištěny na živelní nebezpečí	-	-	10 000 000,-
Soubor vlastních a cizích cenností na území ČR	-	-	1 500 000,-
Soubor vlastních a cizích cenností (včetně peněz v hotovosti) během přepravy na území ČR	-	-	1 000 000,-

Sjednaná pojistná nebezpečí:

Pro shora uvedená místa pojištění:

Pro výše uvedené předměty pojištění:

Krádež vloupáním včetně loupežného přepadení (čl. 7, odst. 1., písm. a) a b) výše uvedených VPP) a pojistná nebezpečí ve smyslu níže uvedeného ujednání.

Za pojistné nebezpečí „krádež, loupež“ se považuje i poškození nebo zničení pojištěné věci jednáním pachatele, které směřovalo k odcizení pojištěné věci.

Pro předmět pojištění:

Přeprava pojištěných věcí včetně cenností (peníze, ceniny, cenné papíry apod.) pověřenou osobou

Loupež (čl. 7, odst. 1., písm. c) výše uvedených VPP)

Ujednání:

Pojištění stavebních součástí

Pojištění se vztahuje také na škody způsobené odcizením součástí budov a staveb, včetně oplocení, technologií souvisejících s provozem budov a dalšího příslušenství.
Stavební součásti jsou všechny prvky, které tvoří **vnitřní i vnější prostor** pojištěných budov a staveb, a všech ostatních staveb a objektů nemovitého charakteru, které se nachází v pojištěných areálech.
Pojištění se vztahuje také na škody způsobené odcizením **vlastních stavebních součásti na cizích budovách**.
Pojištění se vztahuje i na náklady na opravu poškozených nebo zničených stavebních součástí, jež tvoří zabezpečení místa pojištění a jež byla poškozena nebo zničena v souvislosti s vloupáním.

Zvláštní ujednání:

Požadavky na zabezpečení věcí umístěných v uzavřeném prostoru

Ujednává se, že pro věci umístěné v uzavřeném prostoru (včetně věcí zvláštní hodnoty a uměleckých předmětů), bude vyplaceno pojistné plnění z rizika „krádež“ pouze tehdy, pokud byly splněny níže uvedené minimální podmínky zabezpečení pro příslušné limity plnění:

- do 100 000,- Kč - jsou-li pojištěné věci v době pojistné události umístěny v uzavřeném prostoru, jehož vstupní otvory jsou uzamčeny
- do 500 000,- Kč - jsou-li pojištěné věci v době pojistné události umístěny v uzavřeném prostoru, jehož vstupní otvory jsou uzamčeny zámkem s bezpečnostní cylindrickou vložkou
- nad 500 000,- Kč - jsou-li pojištěné věci v době pojistné události umístěny v uzavřeném prostoru, jehož vstupní otvory jsou uzamčeny bezpečnostním zámkem nebo chráněny EZS s vývodem na pult centrální ochrany

Za „uzavřený prostor“ z hlediska posouzení zabezpečení se bude posuzovat celá budova nebo konkrétní místnost (např. počítačová učebna, kancelář, dílna, laboratoř…). Za uzavřený prostor se zároveň považuje i prostor ze sádrokartonových konstrukcí, sendvičových opláštění, jednoduchých opláštění profilovaným plechem apod.

Pro účely tohoto pojištění se krádeží rozumí také přisvojení si pojištěné věci tak, že se jí pachatel zmocnil dále uvedeným způsobem:

- do místa, kde byla pojištěná věc uzamčena nebo do pojištěné věci se dostal tak, že ji otevřel nástroji, které nejsou určeny k jejímu řádnému otevírání, nebo
- v místě, kde byla pojištěná věc uzamčena, nebo v pojištěné věci se skryl, a po jejím uzamčení se věci zmocnil, nebo
- místo, kde byla pojištěná věc uzamčena nebo pojištěnou věc otevřel nelegálně zhotoveným duplikátem klíče, nebo originálním klíčem, jehož se zmocnil krádeží nebo loupeží.

Zvláštní ujednání pro věci umístěné na volném prostranství, včetně stavebních součástí

Pro účely tohoto pojištění se krádeží rozumí také přisvojení si pojištěné věci, její části nebo jejího příslušenství tak, že se jí pachatel zmocnil dále uvedeným způsobem:

- zmocnil se pojištěné věci překonáním konstrukčního upevnění věci, nebo
- zmocnil se pojištěné věci pomocí nástroje nebo nástrojů, nebo
- zmocnil se pojištěné věci z místa, které bylo opatřeno funkčním oplocením a uzamčenými vraty.

U pojištěných věcí, jejichž hmotnost nebo rozměry jsou tak veliké, že neumožňují manipulaci s nimi bez použití mechanizace nebo speciální techniky, se za překonání překážky považuje překonání jejich hmotnosti nebo rozměrů.

Zvláštní ujednání pro riziko krádeže – pojištění „prosté krádeže“

Pojištění se sjednává i pro případ odcizení předmětu pojištění „krádeží prostou“, tj. krádeží bez překonání překážky.
Roční limit plnění pro škody způsobené „krádeží prostou“ činí 100 000,- Kč. Spoluúčast 1 000,- Kč.

Požadavky na zabezpečení cenností

Ujednává se, že pro cennosti, bude vyplaceno pojistné plnění z rizika „krádež“ pouze tehdy, pokud byly splněny níže uvedené minimální podmínky zabezpečení pro příslušné limity plnění:

- do 50 000,- Kč - cennosti musí být uloženy v uzamčené schránce, která je umístěna v uzavřeném prostoru, jehož všechny dveře musí být uzamčeny
- do 200 000,- Kč - cennosti musí být uloženy v uzamčené schránce, která je umístěna v uzavřeném prostoru, jehož všechny dveře musí být uzamčeny min. jedním bezpečnostním zámkem
- do 1 000 000,- Kč - cennosti musí být uloženy v trezoru nezjištěné konstrukce, který je umístěn v uzavřeném prostoru, jehož všechny dveře musí být uzamčeny
- nad 1 000 000,- Kč - cennosti musí být uloženy v trezoru min. 2. bezpečnostní třídy, který je umístěn v uzavřeném prostoru, jehož všechny dveře musí být uzamčeny min. jedním bezpečnostním zámkem, a který je chráněn EZS s vývodem na pult centrální ochrany

Zvláštní ujednání pro pojištění přepravy cenností

Nárok na pojistné plnění vznikne, jestliže pojištěný nebo jiná osoba pověřená převzetím peněžní zásilky byla při dopravě hodnot jí svěřených o tyto hodnoty oloupena.
Ujednává se, že pojistné plnění bude vyplaceno pouze tehdy, pokud byly splněny níže uvedené minimální podmínky pro příslušné limity plnění:

- do 100 000,- Kč - cennosti musí být přepravovány v uzavřené kabele nebo kufříku jednou pověřenou osobou.
- od 100 000,- Kč do 300 000,- Kč - cennosti musí být přepravovány v uzavřené kabele nebo kufříku jednou pověřenou osobou, vybavenou obranným prostředkem (sprejem, el. paralyzérem, atd.).
- od 300 000,- Kč do 500 000,- Kč - cennosti musí být přepravovány v uzavřené kabele nebo kufříku nejméně dvěma pověřeným osobami. Jedna osoba musí být vybavena obranným prostředkem (sprejem, el. paralyzérem, atd.).
- od 500 000,- Kč do 1 000 000,- Kč - cennosti musí být přepravovány v bezpečnostním zavazadle nebo přepravním kontejneru, nejméně dvěma pověřenými osobami, automobilem s uzavřenou kovovou karoserií. Pověřené osoby musí být vybaveny obranným prostředkem (sprejem, el. paralyzérem, atd.).

Přeprava se musí uskutečnit z místa převzetí do místa určení, určenou trasou a přeprava nesmí být přerušena.
Pojištění se vztahuje i na případy, kdy pachatel bezprostředně před nebo při přepravě peněžní zásilky použije proti pojištěnému, jeho pracovníkovi nebo jiné osobě pověřené pojištěným násilí nebo hrozbu bezprostředního násilí.
Pojištění se vztahuje i na odcizení nebo ztrátu přepravovaných peněz při dopravní nebo jiné nehodě, následkem které byla pověřená osoba zbavena možnosti svěřené peníze opatrovat.

Pojištění se vztahuje i na náklady na opravu poškozených nebo zničených stavebních součástí, jež tvoří zabezpečení místa pojištění a jež byla poškozena nebo zničena v souvislosti s vloupáním.

Pojištění se vztahuje se na zjištěného i nezjištěného pachatele.

Sjednává se pojištění cenností do výše 25 000 Kč v autobusech provozovaných příspěvkovou organizací Dopravní společnost za následujících podmínek zabezpečení:
Cennosti v autobusech – požadavek rizikového servisu Allianz:
- Hotovost musí být po celou dobu uložena v zabezpečeném pokladním systému/ pokladně jednotlivého vozidla nebo bezpečnostní schránce na cennosti umístěného v uzamykatelných prostorách řidiče autobusu.
- Při opuštění vozidla musí být vozidlo prokazatelně uzamčeno.

Sjednané spoluúčasti:
Pro všechna místa pojištění se sjednávají následující spoluúčasti:

Pojištění se sjednává se spoluúčastí 1 000,- Kč pro každou pojistnou událost.

C. Pojištění vandalismu – nezjištěný pachatel

	Sjednaná pojistná částka (Kč) v		
	nové ceně (čl. 13, odst. 2., písm. a), resp. čl. 13, odst. 5. u položky zásoby)	**obvyklé ceně** (čl. 13, odst. 2., písm. b))	**pojištění na první riziko** (čl. 18)
Předměty pojištění:			
Všechny položky, které jsou pojištěny na živelní nebezpečí	-	-	2 000 000,-

Pro všechna shora uvedená místa pojištění a předměty pojištění:
Prostý vandalismus - úmyslné poškození - nezjištěný i zjištěný pachatel
Prostým vandalismem se rozumí jakékoliv úmyslné poškození nebo zničení pojištěné věci bez souvislosti s krádeží vloupáním a bez zjištění pachatele. Podmínkou však je, že událost byla šetřena Policií ČR.

Zvláštní ujednání:

Ujednává se, že se pojištění vztahuje i na úmyslné poškození pojištěné věci nebo její části jakýmkoliv **znečištěním, malbami, nástřiky (např. spreji a barvami) kresbami, nápisy, polepením apod.** Toto ujednání se sjednává se souhrnným ročním limitem pojistného plnění **500 000,- Kč.**

Sjednaná spoluúčast: Pro každou pojistnou událost se sjednává spoluúčast ve výši 1 000,- Kč.

D. Pojištění pro případ rozbití skla

Všeobecné pojistné podmínky:

Toto pojištění se řídí Všeobecnými pojistnými podmínkami pro případ rozbití skla Allianz pojišťovny, a.s. SKL-04 vydanými s platností od 1. ledna 2014 (dále jen "VPP"), sjednanými doložkami a smluvními ujednáními, která jsou nedílnou součástí této pojistné smlouvy.

Pojištěný: **Ústecký kraj**
Velká Hradební 3118/48, 400 01 Ústí nad Labem – město, Česká republika
IČ: 70892156

a příspěvkové organizace Ústeckého kraje

Místa pojištění:

- **pro soubor budov, hal a jiných staveb včetně oplocení a dále specifikované na jednotlivých adresách ve smyslu přílohy č.02 (adresou je vždy myšlen areál)**
- **pro soubor venkovního mobiliáře: území České republiky resp. geografické území Ústeckého kraje**
- **území České republiky pro ostatní předměty pojištění**
  (pokud je jako místo pojištění uvedeno území České republiky vztahuje se pojištění na všechna místa, ke kterým má Ústecký kraj nebo jeho příspěvkové organizace právo hospodaření)

Pojištěné zasklení:	**Pojištění na první riziko (Kč)** (čl.10 výše uvedených VPP)	**Spoluúčast (Kč)**
Soubor skel – včetně dveřních výplní, výloh, luxferů, markýz, světelných a nesvětelných reklam vč. neonových, uměleckých zasklení staveb (např. skleněné mozaiky) apod. Pojištění se vztahuje i na nalepené fólie, snímače zabezpečovacích zařízení, reklamní nápisy, malby nebo jiné výzdoby, jsou-li součástí pojištěného skla. Zároveň se pojištění skel vztahuje i na „vnitřní" skla – např. zrcadla, vitríny, zasklení nábytku, osvětlovací tělesa, sklokeramické varné plochy apod. (čl. 2, odst. 1. a 2. výše uvedených VPP)	**500 000,-**	**1 000,-**

Rozsah pojištění: Pojištění se sjednává v rozsahu čl. 2 výše uvedených VPP.

Pojištění dalších nákladů vynaložených v souvislosti s poškozením skel

Pro všechna místa pojištění se sjednává také pojištění níže uvedených nákladů:

- Náklady na speciální povrchovou úpravu (např. nátěry, malby, písmo, lept nebo jiné dekorace včetně skleněných písmen apod.)
- Náklady na provizorní opravu
- Náklady na lešení nebo jiné pomocné prostředky nutné k provedení opravy zasklení, případně i další nutné náklady související s montáží a stavbou lešení (změny v hromadné dopravě, objízdná trasa, nasazení autobusů místo trolejbusů apod.)
- Náklady na montáž a demontáž stavebních součástí nutnou k provedení nouzového osazení okenních tabulí či opravy zasklení (např. ochranných mříží, markýz, uzávěrů oken apod.).

Výše uvedené náklady se sjednávají **s ročním limitem plnění 500 000,- Kč**, bez spoluúčasti pojištěného.

E. Pojištění věcí během přepravy

Všeobecné pojistné podmínky:

Toto pojištění se řídí Všeobecnými pojistnými podmínkami Pojištění průmyslu – pojištění pro případ poškození věci Allianz pojišťovny, a.s. PMP-04 vydanými s platností od 1. ledna 2014 (dále jen "VPP"), sjednanými doložkami a smluvními ujednáními, které jsou nedílnou součástí této pojistné smlouvy.

Pojištěný: **Ústecký kraj**
Velká Hradební 3118/48, 400 01 Ústí nad Labem – město, Česká republika

IČ: 70892156

a příspěvkové organizace Ústeckého kraje

Místo pojištění: Území České republiky, tj. geografické území České republiky.

Předmět pojištění: pojištění vlastních věcí během přepravy

Pojištění se vztahuje pouze **na škody na věcech, které jsou po celou dobu přepravy ve vlastnictví nebo užívání pojištěného**. Pojištění se nevztahuje na zásilky přepravované podle přepravní nebo zasilatelské smlouvy.

Pojištění se vztahuje pouze na škody na věcech přepravovaných silničním motorovým vozidlem nebo jízdní soupravou těchto vozidel, které jsou ve vlastnictví nebo v užívání pojištěného.

Pojistná částka: 200 000,- Kč - limit pro jedno vozidlo

Rozsah pojištění:

Škody způsobené poškozením, zničením nebo ztrátou, k níž došlo:
- dopravní nehodou nebo jiným náhlým působením mechanických sil na vozidlo
- živelním nebezpečím (v rozsahu minimálně požár, výbuch, úder blesku, vichřice, krupobití, povodeň, záplava)
- krádeží vloupáním do vozidla
- krádeží celého vozidla
- loupeží
- **škody vzniklé při nakládce nebo vykládce**

Pojištění nabývá účinnosti naložením nákladu na vozidlo za účelem jeho bezprostřední následující dopravy. Účinnost pojištění končí vyložením nákladu z vozidla. Pojištění se vztahuje také na škody vzniklé při nakládce nebo vykládce.

Pojištění se vztahuje i na náklady na odstranění nebo zmírnění následků pojistné události a náklady na zjištění příčin a výše škody.

Spoluúčast: 1 000,- Kč pro každou pojistnou událost

F. Pojištění strojů a zařízení

a) Pojištění stacionárních strojů

Všeobecné pojistné podmínky:

Pojištění se řídí Všeobecnými pojistnými podmínkami pro pojištění strojů a zařízení Allianz pojišťovny, a.s. VPP - ST - 03 a sjednanými doložkami, resp. smluvními ujednáními, které jsou nedílnou součástí této pojistné smlouvy a jsou uvedeny v příloze.

Pojištěný: **Ústecký kraj**
Velká Hradební 3118/48, 400 01 Ústí nad Labem – město, Česká republika
IČ: 70892156

a příspěvkové organizace Ústeckého kraje

Předmět pojištění:

Stacionární stroje a zařízení - dle doloženého seznamu č. 04
Soubor stacionárních strojních zařízení a technologie související s provozem nemovitosti – 1. riziko

Místa pojištění:

Území České republiky. Vztahuje se na všechna místa, ke kterým má Ústecký kraj nebo jeho příspěvkové organizace právo hospodaření

Rozsah pojištění: V rozsahu výše uvedených Všeobecných pojistných podmínek pro pojištění strojů a zařízení, sjednaných doložek a smluvních ujednání.

Sjednané doložky:

Doložka 006	Krytí zvláštních nákladů na přesčasové hodiny, práci v noci a o státem uznávaných svátcích a na spěšnou dopravu
Doložka 007	Krytí zvláštních nákladů na leteckou dopravu
Doložka 044	Krytí zvláštních nákladů na cestovní výlohy techniků a / nebo odborníků ze zahraničí
Doložka 311	Krytí kasko rizik - doprava vyloučena.

Smluvní ujednání:

Nástroje - Odchylně od čl. 4, odst. 1, písm. ba) výše uvedených Všeobecných pojistných podmínek se tímto ujednává, že pokud dojde z téže příčiny a ve stejnou dobu i k jinému poškození pojištěného stroje, za které je pojistitel povinen plnit, poskytne pojistitel pojistné plnění i za poškození nebo zničení **vyměnitelných a nahraditelných dílů** a to do výše maximálně 50 % jejich nové ceny (limit plnění pro jedno pojistné období max. 500 000,- Kč)

Těsnění, pneumatiky, filtry - Odchylně od čl. 4, odst. 1, písm. bb) výše uvedených Všeobecných pojistných podmínek se tímto ujednává, že pokud dojde z téže příčiny a ve stejnou dobu i k jinému poškození pojištěného stroje, za které je pojistitel povinen plnit, poskytne pojistitel pojistné plnění i za poškození nebo zničení **součástí s vysokou mírou opotřebení či znehodnocení** a to do výše maximálně 50 % jejich nové ceny (limit plnění pro jedno pojistné období max. 500 000,- Kč).

Maziva, paliva - Odchylně od čl. 4, odst. 1, písm. bc) výše uvedených Všeobecných pojistných podmínek se tímto ujednává, že pokud dojde z téže příčiny a ve stejnou dobu i k jinému poškození pojištěného stroje, za které je pojistitel povinen plnit, poskytne pojistitel pojistné plnění i za poškození nebo zničení **provozních prostředků** a to do výše maximálně 50 % jejich nové ceny (limit plnění pro jedno pojistné období max. 100 000,-- Kč).

Ložiska - Odchylně od čl. 4, odst. 3, písm. a) výše uvedených Všeobecných pojistných podmínek se tímto ujednává, že pojistitel poskytne pojistné plnění i za samostatné poškození nebo zničení **strojních součástí pro kluzná a valivá uložení**, a to do výše maximálně 50 % jejich nové ceny (limit plnění pro jedno pojistné období max. 500 000,- Kč).

Elektronika - Odchylně od čl. 4, odst. 3, písm. b) výše uvedených Všeobecných pojistných podmínek se tímto ujednává, že pojistitel poskytne pojistné plnění i za samostatné poškození nebo zničení **elektronických prvků a elektrotechnických součástek**.

Pojištění se vztahuje i na stroje a strojní zařízení, jejichž stáří přesáhlo v době vzniku škody 10 let.

Pojistné částky jednotlivých strojů a strojních zařízení byly stanoveny pojištěným jako nové ceny. Ke dni sjednání pojištění tyto částky odpovídají hodnotám nových zařízení ve smyslu pojistných podmínek. Ujednává se, že pojistitel akceptuje tyto částky jako nové ceny po celou dobu platnosti pojištění a nebude uplatňovat podpojištění.

Sjednaná pojistná částka:

Kč 55.756.226,- pro soubor vlastních stacionárních strojů a strojních zařízení - dle doloženého seznamu č. 04
Kč 1.000.000,- pro soubor stacionárních strojních zařízení a technologie související s provozem nemovitosti – 1. riziko

Spoluúčast: 5 000,- Kč pro každou pojistnou událost

b) Pojištění pojízdných strojů a zařízení

Všeobecné pojistné podmínky:

Pojištění se řídí Všeobecnými pojistnými podmínkami pro pojištění strojů a zařízení Allianz pojišťovny, a.s. VPP - ST - 03 a sjednanými doložkami, resp. smluvními ujednáními, které jsou nedílnou součástí této pojistné smlouvy a jsou uvedeny v příloze.

Pojištěný: **Ústecký kraj**
Velká Hradební 3118/48, 400 01 Ústí nad Labem – město, Česká republika
IČ: 70892156

a příspěvkové organizace Ústeckého kraje

Předmět pojištění:

Mobilní stroje a zařízení - dle doloženého seznamu č. 05

Územní platnost: geografické území České republiky

Rozsah pojištění:

V rozsahu výše uvedených Všeobecných pojistných podmínek pro pojištění strojů a zařízení, sjednaných doložek a smluvních ujednání.

Sjednané doložky:

Doložka 006	Krytí zvláštních nákladů na přesčasové hodiny, práci v noci a o státem uznávaných svátcích a na spěšnou dopravu
Doložka 007	Krytí zvláštních nákladů na leteckou dopravu
Doložka 044	Krytí zvláštních nákladů na cestovní výlohy techniků a / nebo odborníků ze zahraničí
Doložka 312	Krytí kasko rizik - včetně dopravy.
Doložka 323	Krytí světlometů.
Doložka 332	Stanovení výše plnění pro opravy na spalovacích motorech.

Smluvní ujednání:

Nástroje - Odchylně od čl. 4, odst. 1, písm. ba) výše uvedených Všeobecných pojistných podmínek se tímto ujednává, že pokud dojde z téže příčiny a ve stejnou dobu i k jinému poškození pojištěného stroje, za které je pojistitel povinen plnit, poskytne pojistitel pojistné plnění i za poškození nebo **zničení vyměnitelných a nahraditelných dílů** a to do výše maximálně 50 % jejich nové ceny (limit plnění pro jedno pojistné období max. 500 000,- Kč)

Těsnění, pneumatiky, filtry - Odchylně od čl. 4, odst. 1, písm. bb) výše uvedených Všeobecných pojistných podmínek se tímto ujednává, že pokud dojde z téže příčiny a ve stejnou dobu i k jinému poškození pojištěného stroje, za které je pojistitel povinen plnit, poskytne pojistitel pojistné plnění i za poškození nebo zničení **součástí s vysokou mírou opotřebení či znehodnocení** a to do výše maximálně 50 % jejich nové ceny (limit plnění pro jedno pojistné období max. 500 000,- Kč).

Maziva, paliva - Odchylně od čl. 4, odst. 1, písm. bc) výše uvedených Všeobecných pojistných podmínek se tímto ujednává, že pokud dojde z téže příčiny a ve stejnou dobu i k jinému poškození pojištěného stroje, za které je pojistitel povinen plnit, poskytne pojistitel pojistné plnění i za poškození nebo zničení **provozních prostředků** a to do výše maximálně 50 % jejich nové ceny (limit plnění pro jedno pojistné období max. 100 000,-- Kč).

Ložiska - Odchylně od čl. 4, odst. 3, písm. a) výše uvedených Všeobecných pojistných podmínek se tímto ujednává, že pojistitel poskytne pojistné plnění i za samostatné poškození nebo zničení **strojních součástí pro kluzná a valivá uložení**, a to do výše maximálně 50 % jejich nové ceny (limit plnění pro jedno pojistné období max. 500 000,- Kč).

Elektronika - Odchylně od čl. 4, odst. 3, písm. b) výše uvedených Všeobecných pojistných podmínek se tímto ujednává, že pojistitel poskytne pojistné plnění i za samostatné poškození nebo zničení **elektronických prvků a elektrotechnických součástek**.

Pojištění se vztahuje i na stroje a strojní zařízení, jejichž stáří přesáhlo v době vzniku škody 10 let.

Pojistné částky jednotlivých strojů a strojních zařízení byly stanoveny pojištěným jako nové ceny. Ke dni sjednání pojištění tyto částky odpovídají hodnotám nových zařízení ve smyslu pojistných podmínek. Ujednává se, že pojistitel akceptuje tyto částky jako nové ceny po celou dobu platnosti pojištění a nebude uplatňovat podpojištění.

Sjednaná pojistná částka:

Kč 29 236 896,- pro soubor vlastních mobilních strojů a strojních zařízení - dle doloženého seznamu č. 05

Spoluúčast: 5 000,- Kč pro každou pojistnou událost

G. Pojištění elektroniky

Všeobecné pojistné podmínky:

Pojištění se řídí všeobecnými pojistnými podmínkami pro pojištění elektroniky Allianz pojišťovny, a.s. VPP - EL - 03 a sjednanými doložkami, resp. smluvními ujednáními, které jsou nedílnou součástí této pojistné smlouvy a jsou uvedeny v příloze.

Sjednané doložky:

Doložka 101/1Přenosná zařízení
Doložka 136 Mobilní telefony

Pojištěný: **Ústecký kraj**
Velká Hradební 3118/48, 400 01 Ústí nad Labem – město, Česká republika
IČ: 70892156

a příspěvkové organizace Ústeckého kraje

Místa pojištění:

- pro přenosná elektronická zařízení (včetně mobilních telefonů): geografické území **Evropy**
- pro ostatní elektronická zařízení: území **České republiky**. Vztahuje se na všechna místa, ke kterým má Ústecký kraj nebo jeho příspěvkové organizace právo hospodaření

Předmět pojištění:

Soubor vlastní a cizí elektroniky, včetně přenosných elektronických zařízení včetně mobilních telefonů, tabletů, notebooků, navigace, fotoaparátů aj. - bez doloženého seznamu – 1. riziko

Rozsah pojištění:

V rozsahu Oddílu I. výše uvedených Všeobecných pojistných podmínek pro pojištění elektroniky a sjednaných doložek. Pojištění se nevztahuje na Oddíl II. a III.

Smluvní ujednání:

Pojistitel nehradí žádné škody, které vznikly prostou krádeží pojištěné věci.

Pojištění se vztahuje i na elektronická zařízení, jejichž **stáří přesáhlo v době vzniku škody 5 let**.

Sjednaná pojistná částka:

Pro Oddíl I. Kč 20 000 000,- pro soubor vlastní a cizí elektroniky, včetně přenosných elektronických zařízení včetně mobilních telefonů, tabletů, notebooků, navigace, fotoaparátů aj.- bez doloženého seznamu (odchylně od ustanovení VPP pojištění na 1. riziko)

Spoluúčast:

Kč 1 000,- pro každou pojistnou událost

H. Pojištění odpovědnosti (provozní činnost, výrobek)

Všeobecné pojistné podmínky:

Pojištění se řídí zákonem č. 89/2012 Sb., občanský zákoník a Všeobecnými pojistnými podmínkami pro pojištění odpovědnosti (provozní činnost, výrobek) OSPP-03 vydanými s platností od 1. ledna 2014 (dále jen všeobecné pojistné podmínky), které jsou nedílnou součástí této pojistné smlouvy.

Pojištěný: Ústecký kraj

Velká Hradební 3118/48, 400 01 Ústí nad Labem – město, Česká republika
IČ: 70892156

a příspěvkové organizace Ústeckého kraje

Pojištěná činnost: výkon činnosti kraje a příspěvkových organizací zřizovaných krajem (seznam příspěvkových organizací je uveden v příloze č. 01)

Územní platnost: Evropa

Pojistné období: 1 rok

Časová působnost pojištění:

Není-li dále uvedeno jinak, předpokladem vzniku práva na pojistné plnění je odchylně od článku 3 odst. 1 všeobecných pojistných podmínek skutečnost, že

- **ke vzniku škody či újmy došlo v době trvání pojištění a zároveň**
- **příčina vzniku škody či újmy nastala po dni 1.1.2009**

Došlo-li k poškození zdraví úrazem, pak se za okamžik vzniku újmy považuje okamžik, kdy došlo ke krátkodobému, náhlému a násilnému působení zevních sil nebo vlivů, které způsobily poškození zdraví. Za okamžik vzniku újmy se v případě jiného poškození zdraví považuje den, kdy byl vznik jiného poškození zdraví poprvé lékařsky doložen.
Dojde-li k úmrtí jiné osoby následkem úrazu nebo jiného poškození zdraví, je pro vznik práva na pojistné plnění rozhodující okamžik, kdy došlo k úrazu nebo jinému poškození zdraví, v jejichž důsledku úmrtí nastalo.

Rozsah pojištění:

Odpovědnost za škodu nebo jinou újmu z provozní činnosti uvedené v pojistné smlouvě dle čl. 2 výše uvedených všeobecných pojistných podmínek (tzv. odpovědnost z provozní činnosti).

Odpovědnost za škodu nebo jinou újmu způsobenou vadou výrobku dle čl. 4 výše uvedených všeobecných pojistných podmínek (tzv. odpovědnost za výrobek).

Pojištění se vztahuje na právním předpisem stanovenou **povinnost pojištěného nahradit nemajetkovou újmu nebo škodu** (újmu na jmění) způsobenou jinému v souvislosti s činností nebo vztahem pojištěného.

V případě povinnosti nahradit **újmu na životě nebo zdraví člověka** poskytne pojistitel náhradu:
- nemajetkové újmy způsobené zásahem do práva poškozeného na ochranu jeho zdraví (např. bolestné, ztížení společenského uplatnění, další nemajetková újma),
- duševních útrap manžela, rodiče, dítěte nebo jiné osoby blízké poškozenému v případě usmrcení nebo zvlášť závažného ublížení na zdraví poškozeného,
- následné finanční škody, která vznikla jako přímý důsledek újmy na životě nebo zdraví člověka (např. ztráta na výdělku, ušlý zisk, náklady léčení, náklady pohřbu)

V případě povinnosti nahradit **újmu na hmotné věci** poskytne pojistitel náhradu:
- škody způsobené na věci jejím poškozením, zničením nebo ztrátou,
- následné finanční škody, která vznikla vlastníkovi věci nebo osobě oprávněně užívající věc na základě smlouvy jako přímý důsledek škody uvedené škody na věci (např. ušlý zisk, náklady na likvidaci zničené věci, půjčovné za náhradní věc).

V případě povinnosti nahradit **újmu na živém zvířeti** poskytne pojistitel náhradu:
- škody způsobené usmrcením, ztrátou nebo zraněním zvířete,
- následné finanční škody, která vznikla vlastníkovi zvířete nebo osobě oprávněně užívající zvíře na základě smlouvy jako přímý důsledek škody způsobené usmrcením, ztrátou nebo zraněním zvířete (např. ušlý zisk)

Účelně vynaložené náklady spojené s péčí o zdraví zraněného zvířete se hradí tomu, kdo je vynaložil.

Sjednaný limit plnění:

50.000.000,- Kč **celkový limit plnění (maximálně 100.000.000,- Kč za jedno pojistné období), včetně pojištění odpovědnosti všech příspěvkových organizací, jejichž zřizovatelem je Ústecký kraj**

Sublimity v rámci celkového limitu plnění:

10.000.000,- Kč pro odpovědnost za čisté finanční škody (škody/újmy způsobené jinak než při ublížení na zdraví, při usmrcení nebo na věci), (max. 20.000.000,- Kč za jedno pojistné období)

5.000.000,- Kč pro odpovědnost za škody na věcech převzatých (max. 10.000.000,- Kč za jedno pojistné období), **včetně** odpovědnosti za škody způsobené na motorových vozidlech

2.000.000,- Kč pro odpovědnost za škody na věcech užívaných (max. 4.000.000,- Kč za jedno pojistné období)

1.000.000,- Kč pro odpovědnost za škody na věcech zaměstnanců (max. 2.000.000,- Kč během jednoho pojistného období)

5.000.000,- Kč pro odpovědnost za škodu nebo jinou újmu v případě zavlečení nebo rozšíření infekčních chorob, včetně salmonely (vyjma viru HIV), (max. 10.000.000,- Kč během jednoho pojistného období)

5.000.000,- Kč pro škodu nebo jinou újmu způsobenou poškozením životního prostředí (max. 10.000.000,- Kč během jednoho pojistného období)

10.000.000,- Kč pro náhrady nemajetkové újmy způsobené poškozenému neoprávněným zásahem do jeho práva na ochranu osobnosti, pokud tato újma vznikla jinak, než při ublížení na zdraví nebo usmrcení. (max. 20.000.000,- Kč během jednoho pojistného období)

10.000.000,- Kč pro odpovědnost za škodu způsobenou hejtmanem, náměstkem hejtmana, členem rady a členem zastupitelstva kraje Ústeckému kraji (max. 20.000.000,- Kč během jednoho pojistného období)

2.000.000,- Kč pro odpovědnost za škodu způsobenou při výkonu veřejné služby dle zákona č. 111/2006 Sb., o pomoci v hmotné nouzi (max. 4.000.000,- Kč během jednoho pojistného období)

Spoluúčast: pojištění se sjednává bez spoluúčasti

Smluvní ujednání:

1) Pojištění se vztahuje i na **škody/újmy způsobené v souvislosti s vlastnictvím, držbou, pronájmem nebo jiným oprávněným nakládáním s nemovitostmi.** Pojištění se vztahuje i na škody způsobené na pronajatých budovách.

   Toto pojištění se vztahuje i na povinnost nahradit škodu nebo jinou újmu vzniklou třetí osobě **závadou ve sjízdnosti nebo závadou ve schůdnosti pozemní komunikace.**
   Pojištěný má rovněž právo, aby za něj pojistitel zaplatil částku, kterou je pojištěný jako vlastník pozemní komunikace povinen uhradit z důvodu ručení za splnění povinnosti k náhradě škody za správce této komunikace. Tato úhrada bude poskytnuta pouze v rozsahu, v jakém by vzniklo právo na pojistné plnění v případě, že by pojištěný nepoužil

služeb správce a předmětnou škodu či újmu by způsobil sám.

Pojištění se sjednává s limitem plnění 50.000.000,- Kč (v rámci celkového limitu plnění), max. 100.000.000,- Kč za jedno pojistné období.

2) Pojištění se vztahuje i na **odpovědnost za škodu nebo jinou újmu způsobenou vadou výrobku nebo vadou vykonané práce po jejím předání**.

Pojištění se sjednává s limitem plnění 50.000.000,- Kč (v rámci celkového limitu plnění), max. 100.000.000,- Kč za jedno pojistné období.

3) Odchylně od čl. 5 odst. 1 písm. b) všeobecných pojistných podmínek se pojištění vztahuje i na právním předpisem stanovenou povinnost pojištěného nahradit újmu způsobenou **při výkonu veřejné moci nezákonným rozhodnutím nebo nesprávným úředním postupem**, jestliže povinnost vyplývá ze zákona č. 82/1998 Sb., o odpovědnosti za škodu způsobenou při výkonu veřejné moci rozhodnutím nebo nesprávným úředním postupem, ve znění pozdějších předpisů, a o změně zákona České národní rady č. 358/1992 Sb., o notářích a jejich činnosti (notářský řád). Toto pojištění se vztahuje i na finanční škodu způsobenou nezákonným rozhodnutím nebo nesprávným úředním postupem.

Pojištění se sjednává s limitem plnění 50.000.000,- Kč (v rámci celkového limitu plnění), max. 100.000.000,- Kč za jedno pojistné období.

4) Ujednává se, že pojištění odpovědnosti za škodu nebo jinou újmu na věcech, zdraví a životě způsobené osobám, které absolvují **rekvalifikační kurzy a pracovní rehabilitaci na základě smlouvy mezi pojištěným a Úřadem práce**, se vztahuje i na všechny příspěvkové organizace Ústeckého kraje.
Pojištění se sjednává s ročním limitem plnění 50.000.000,- Kč (v rámci celkového limitu plnění).

5) Pojištění se vztahuje i na povinnost nahradit **újmu způsobenou studentem pojištěného při jeho studiu nebo praxi** nebo v přímé souvislosti s nimi u jiné právnické osoby nebo fyzické osoby této právnické nebo fyzické osobě, u níž se studium nebo praxe uskutečňovaly.
Pro účely tohoto pojištění se student pojištěného při jeho studiu nebo praxi u jiné právnické nebo fyzické osoby považuje za pojištěného.

Pojištění se vztahuje i na povinnost nahradit **újmu způsobenou studentu pojištěného při jeho studiu nebo praxi** nebo v přímé souvislosti s nimi u jiné právnické nebo fyzické osoby touto právnickou nebo fyzickou osobou, u níž se studium nebo praxe uskutečňovaly.
Pro účely tohoto pojištění se právnická osoba nebo fyzická osoba, u níž se studium nebo praxe studenta pojištěného uskutečňovaly, považuje za pojištěného.

Pojištění se sjednává s limitem plnění 50.000.000,- Kč (v rámci celkového limitu plnění), max. 100.000.000,- Kč za jedno pojistné období.

6) Pojištění se vztahuje i na škodu nebo jinou újmu způsobenou při **organizované kulturní a sportovní činnosti** nebo veškeré přípravě k ní.

Pojištění se sjednává s limitem plnění 50.000.000,- Kč (v rámci celkového limitu plnění), max. 100.000.000,- Kč za jedno pojistné období.

7) Odchylně od čl. 5, odst. 1 písm. g) všeobecných pojistných podmínek se pojištění vztahuje i na odpovědnost za **škodu nebo jinou újmu způsobenou provozem bezmotorových vozidel (včetně jízdních kol) během konání akcí** pořádaných pojistníkem nebo některou příspěvkovou organizací, která byla zřízena pojistníkem.

Pojištění se sjednává s limitem plnění 50.000.000,- Kč (v rámci celkového limitu plnění), max. 100.000.000,- Kč za jedno pojistné období.

8) Pojištění se vztahuje i na povinnost nahradit škodu nebo jinou újmu **způsobenou v souvislosti s vlastnictvím nebo provozem motorového vozidla** v rozsahu, v jakém pojištěnému nevzniká právo na pojistné plnění z pojištění odpovědnosti za újmu způsobenou provozem motorového vozidla (povinné ručení).
Toto pojištění se nevztahuje na povinnost nahradit újmu způsobenou provozem vozidla při jeho účasti na organizovaném motoristickém závodu nebo soutěži.
Pojištění se vztahuje i na povinnost nahradit škodu nebo jinou újmu **způsobenou v souvislosti s vlastnictvím nebo provozem motorového vozidla sloužícího jako pracovní stroj, včetně újmy způsobené výkonem činnosti pracovního stroje**.

Pojištění se sjednává s limitem plnění 50.000.000,- Kč (v rámci celkového limitu plnění), max. 100.000.000,- Kč za jedno pojistné období.

9) Pojištění se vztahuje i na **odpovědnost za škodu způsobenou na věcech vnesených a odložených** na místě k tomu určeném.
Pojištění se vztahuje i na škody způsobené návštěvníkům pojištěného ztrátou, odcizením, poškozením nebo zničením jejich peněz, cenných papírů, vkladních knížek, platebních a obdobných karet, listin, šperků v rozsahu stanoveném zákonem č. 89/2012 Sb., občanský zákoník.

Pojištění se sjednává s limitem plnění 50.000.000,- Kč (v rámci celkového limitu plnění), max. 100.000.000,- Kč za jedno pojistné období.

10) Pojištění se vztahuje i na **vzájemnou povinnost nahradit újmu vzniklou mezi jednotlivými pojištěnými (tzv. „křížová odpovědnost")**, a to pro veškerý rozsah pojistného krytí.

Pojištění se vztahuje i na povinnost nahradit **újmu, za níž pojištěný odpovídá fyzické nebo právnické osobě, která je v relevantním vztahu k pojištěnému a fyzické nebo právnické osobě, se kterou je majetkově propojen.**
Za fyzickou osobu nebo právnickou osobu, se kterou je pojištěný majetkové propojen se rozumí:
- právnická osoba, ve které má pojištěný majetkovou účast
- právnická osoba, ve které má majetkovou účast subjekt, který má zároveň majetkovou účast v pojištěném subjektu
- fyzická osoba nebo právnická osoba, která má v pojištěném subjektu majetkovou účast

Pojištění se sjednává s limitem plnění 50.000.000,- Kč (v rámci celkového limitu plnění), max. 100.000.000,- Kč za jedno pojistné období.

11) Odchylně od čl. 5, odst. 1, písm. k) všeobecných pojistných podmínek se toto pojištění vztahuje i na **odpovědnost za škodu nebo jinou újmu v souvislosti s poskytováním sociálních služeb** na základě zákona č. 108/2006 Sb., o sociálních službách, ve znění pozdějších předpisů, v rozsahu oprávnění k poskytování sociálních služeb.
Toto pojištění se vztahuje pouze na povinnost nahradit újmu příspěvkových organizací uvedených v příloze č.06.

Pojištění se sjednává s limitem plnění 50.000.000,- Kč (v rámci celkového limitu plnění), max. 100.000.000,- Kč za jedno
pojistné období.

12) Odchylně od čl. 5, odst. 1, písm. k) všeobecných pojistných podmínek se pojištění vztahuje i na **odpovědnost za škodu nebo jinou újmu způsobenou výkonem sociálně-právní ochrany** dle zákona č. 359/1999 Sb., o sociálně-právní ochraně dětí. Toto pojištění se vztahuje pouze pro odpovědnost za škodu těchto příspěvkových organizací:
Dětský domov a Školní jídelna, Most, K. H. Borovského 1146, příspěvková organizace, IČ: 62209256

Pojištění se sjednává s limitem plnění 50.000.000,- Kč (v rámci celkového limitu plnění), max. 100.000.000,- Kč za jedno pojistné období.

13) Odchylně od čl. 5, odst. 1, písm. k) všeobecných pojistných podmínek se pojištění se vztahuje i na povinnost nahradit újmu způsobenou při **poskytování zdravotních služeb** a poskytováním zdravotní péče v rozsahu, v jakém k němu pojištěný z titulu svého postavení nepotřebuje oprávnění k poskytování zdravotních služeb dle zákona o zdravotních službách č. 372/2011 Sb. (zákon o zdravotních službách a podmínkách jejich poskytování), tj. při poskytování zdravotních služeb dle ust. § 11 odst. 2 písm. b) zákona č. 372/2011 Sb.

Pojištění se nevztahuje na povinnost nahradit újmu způsobenou poskytováním zdravotních služeb, pro které pojištěný nebo osoby pro pojištěného činné nemají kvalifikaci ve smyslu příslušných právních předpisů.

Toto pojištění se vztahuje pouze na povinnost nahradit újmu příspěvkových organizací uvedených v příloze č. 06.

Pojištění se sjednává s limitem plnění 50.000.000,- Kč (v rámci celkového limitu plnění), max. 100.000.000,- Kč za jedno pojistné období.

14) Odchylně od čl. 5, odst. 1, písm. b) všeobecných pojistných podmínek se pojištění vztahuje i na odpovědnost za škody/újmy způsobené jinak než při ublížení na zdraví, při usmrcení nebo na věci (tzv. **čisté finanční škody**).

Pojištění se sjednává s limitem plnění 10.000.000,- Kč (v rámci celkového limitu plnění), max. 20.000.000,- Kč za jedno pojistné období.

15) **Regres zdravotní pojišťovny** pojištění se vztahuje také na povinnost nahradit náklady vynaložené zdravotní pojišťovnou na poskytnutou zdravotní péči hrazenou ze zdravotního pojištění při poškození zdraví nebo **života třetích osob a zaměstnanců pojištěného.**

Pojištění se sjednává s limitem plnění 50.000.000,- Kč (v rámci celkového limitu plnění), max. 100.000.000,- Kč za jedno pojistné období.

16) **Regres nemocenských dávek** pojištění se vztahuje také na povinnost nahradit orgánu sociálního zabezpečení regresní náhradu (regresní náhrada dle § 126 zákona č. 187/2006 Sb., o nemocenském pojištění, ve znění pozdějších předpisů), při poškození zdraví nebo života **třetích osob a zaměstnanců pojištěného**.

Pojištění se sjednává s limitem plnění 50.000.000,- Kč (v rámci celkového limitu plnění), max. 100.000.000,- Kč za jedno pojistné období.

17) Odchylně od čl. 5, odst. 1, písm. r) vztahuje i na **škody způsobené na věcech, které pojištěný převzal** za účelem provedení objednané činnosti (např. opravy). Odchylně od čl. 5, odst. 1, písm. r) se pojištění vztahuje i na **škody způsobené na motorových vozidlech převzatých** za účelem opravy a úpravy a na motorových vozidlech převzatých za účelem prodeje.

Pojištění se sjednává s limitem plnění 5.000.000,- Kč (v rámci celkového limitu plnění), max. 10.000.000,- Kč za jedno pojistné období.

18) Odchylně od článku 5, odst. 1, písm. g), i) a r) všeobecných pojistných podmínek se pojištění vztahuje i na odpovědnost společnosti Dopravní společnost Ústeckého kraje, p.o. **za škodu způsobenou na zavazadlech převzatých k přepravě v rámci osobní autobusové dopravy**.

Pojištění se nevztahuje na škodu nebo jinou újmu způsobenou:

- v rozsahu, v jakém vznikl nárok na plnění z povinně smluvního pojištění odpovědnosti za škodu způsobenou provozem vozidla,
- provozem vozidla při jeho účasti na organizovaném motoristickém závodu nebo soutěži, jinou než osobní autobusovou dopravou,
- zpožděním dopravního spoje,
- v případě, že zavazadlo není přepravováno současně s cestujícím (tj. např. jiným spojem, jiným vozem),
- na zvířeti,
- vědomým použitím nesprávného postupu, nevhodného zařízení nebo nástroje,
- v důsledku použití nevhodného nebo nedostatečného obalu, povětrnostními vlivy
- jinak než v důsledku povahy přepravy (např. povětrnostními podmínkami, zkázou věci)
- na věcech, které pojištěný drží neoprávněně,
- ztrátou, odcizením, pohřešováním nebo nevyzvednutím zavazadla, včetně pozdního vyzvednutí zavazadla (tj. nevyzvednutím zavazadla v místě určení bez zbytečného odkladu)

Pojištění se sjednává s limitem plnění 200.000,- Kč (v rámci celkového limitu plnění), max. 400.000,- Kč za jedno pojistné období. Limit na jedno zavazadlo se ujednává ve výši 25.000,- Kč

19) Odchylně od čl. 5, odst. 1, písm. s) se pojištění vztahuje i na **škody způsobené na věcech, které** nejsou ve vlastnictví pojištěného nebo jeho příspěvkových organizací, ale **oprávněně je užívají** (např. pronájem, půjčka apod.).

Pojištění se sjednává s limitem plnění 2.000.000,- Kč (v rámci celkového limitu plnění), max. 4.000.000,- Kč za jedno pojistné období.

20) Pojištění se vztahuje i na povinnost nahradit **škodu způsobenou na věcech zaměstnanců**, která vznikla při plnění pracovních úkolů nebo v přímé souvislosti s nimi.

Pojištění se sjednává s limitem plnění 1.000.000,- Kč (v rámci celkového limitu plnění), max. 2.000.000,- Kč za jedno pojistné období.

21) Odchylně od čl. 5, odst. 1 písm. n) všeobecných pojistných podmínek se pojištění vztahuje i na **odpovědnost za škodu nebo jinou újmu způsobenou infekčním onemocněním** lidí, zvířat nebo rostlin (včetně salmonely a Creutzfeld-Jakobovy nemoci (BSE-TSE), Pojištění se nevztahuje na povinnost nahradit újmu způsobenou přenosem viru HIV.

Pojištění se sjednává s limitem plnění 5.000.000,- Kč (v rámci celkového limitu plnění), max. 10.000.000,- Kč za jedno pojistné období.

22) Pojištění se vztahuje i na **odpovědnost za škodu způsobenou znečištěním životního prostředí**.

Odchylně od čl. 5, odst. 1, písm. m) všeobecných pojistných podmínek se pojištění vztahuje i na odpovědnost pojištěného za škodu nebo jinou újmu na zdraví, usmrcením a na věcech a za jiné majetkové škody z takových škod vyplývající, které vznikly v důsledku úniku, vysypání nebo jiného uvolnění (např. rozsypání, vylití, rozšíření nebo vniknutí) kouře, výparů, sazí, par, kyselin, louhů, jedovatých chemikálií, tekutin nebo plynů, odpadu nebo jiných nakažlivých, kontaminujících nebo znečišťujících látek do půdy nebo na ni, do vzduchu nebo do jakéhokoli druhu vod, pokud během trvání pojištění bylo současně splněno všech pět následujících podmínek:

1) Příčina úniku, vysypání nebo jiného uvolnění nebyla pro pojištěného nebo pro osoby pro něho pracující ani očekávaná ani úmyslná, nastala náhle a měla charakter nehody.
2) Počátek úniku, vysypání nebo jiného uvolnění nastal během pojistného období.
3) Únik, vysypání nebo jiné uvolnění zjistil pojištěný nebo jiná osoba do 168 hodin od počátku úniku, vysypání nebo uvolnění.
4) Škoda na zdraví, usmrcením nebo na věci způsobená únikem, vysypáním nebo uvolněním nastala do 168 hodin od počátku úniku, vysypání nebo uvolnění.

5) Veškeré nároky uplatňované z této pojistné smlouvy vůči pojištěnému musí být nahlášeny pojistiteli neprodleně, nejpozději do 30 dnů od počátku úniku, vysypání nebo jiného uvolnění. Ostatní povinnosti pojistníka a pojištěného vyplývající z pojistné smlouvy tím zůstávají nedotčeny.

Z pojištění jsou vyloučeny škody nebo jiné újmy, náklady a nároky z odpovědnosti za škodu vyplývající z právních předpisů transponujících směrnici EU č. 2004/35/ES o předcházení ekologické újmě a o její nápravě.

Pojištění se sjednává s limitem plnění 5.000.000,- Kč (v rámci celkového limitu plnění), max. 10.000.000,- Kč za jedno pojistné období.

23) Pojištění se vztahuje i povinnost nahradit **nemajetkovou újmu způsobenou neoprávněným zásahem do práva na ochranu osobnosti**, pokud tato újma vznikla jinak, než při ublížení na zdraví nebo usmrcení.
Tyto peněžité náhrady poskytne pojistitel pouze v případě, že povinnost náhrady byla stanovena pravomocným rozhodnutím orgánu veřejné moci.

Toto pojištění se vztahuje i na povinnost nahradit **nemajetkovou újmu způsobenou neoprávněným zásahem do práva na ochranu osobnosti**, pokud byla náhrada újmy uplatněna v rozsahu stanoveném zákonem č.89 89/2012 Sb., občanský zákoník, přičemž není rozhodující, zda se jedná o povinnost k náhradě újmy související s poškozením života či zdraví, či nikoli.

Pojištění se sjednává s limitem plnění 10.000.000,- Kč (v rámci celkového limitu plnění), max. 20.000.000,- Kč za jedno pojistné období.

24) Pojištění vztahuje i na **odpovědnost hejtmana, náměstků hejtmana, členů rady a členů zastupitelstva za újmu způsobenou Ústeckému kraji.**
Pojištění se vztahuje pouze na škody vzniklé jinak než újmou na životě nebo zdraví a na škody vzniklé jinak než škodou na věci.

Pojištění se sjednává s limitem plnění 10.000.000,- Kč (v rámci celkového limitu plnění), max. 20.000.000,- Kč za jedno pojistné období.

25) Pojištění se vztahuje i na povinnost nahradit **škodu či jinou újmu způsobenou při výkonu veřejné služby**. Pojištění se vztahuje i na případ právním předpisem stanovené **povinnosti pojištěného nahradit škodu či újmu při ublížení na zdraví nebo usmrcení vzniklou jinému při výkonu veřejné služby osobou v hmotné nouzi či osobou vedenou v evidenci uchazečů o zaměstnání**, se kterou má krajská pobočka Úřadu práce uzavřenou smlouvu o výkonu veřejné služby.
Pojištění se vztahuje i na vzájemné povinnosti pojištěných nahradit škodu či újmu při ublížení na zdraví nebo usmrcení mezi pojištěnými jedním pojištěním.
Dále se ujednává, že pojištění se sjednává též pro případ právním předpisem stanovené **povinnosti pojištěného nahradit škodu či újmu při ublížení na zdraví nebo usmrcení vzniklou osobě vykonávající veřejnou službu**, na základě smlouvy o výkonu veřejné služby. V tomto rozsahu je pojištěným též příslušná krajská pobočka Úřadu práce, která s poškozeným smlouvu o výkonu veřejné služby uzavřela.
V rozsahu tohoto ujednání jsou pojištěny i vzájemné povinnosti pojištěných nahradit škodu či újmu při ublížení na zdraví nebo usmrcení mezi pojištěnými jedním pojištěním.
Pojištění se sjednává s limitem plnění 2.000.000,- Kč (v rámci celkového limitu plnění), max. 4.000.000,- Kč za jedno pojistné období.

26) Odchylně od ustanovení čl. 5, odst. 1, písm. b) se pojištění odpovědnosti vztahuje i na povinnost nahradit újmu, kterou je pojistník povinen uhradit podle § 63 zákona 26/2000 Sb. **o veřejných dražbách.**

Pojištění se sjednává s limitem plnění 50.000.000,- Kč (v rámci celkového limitu plnění), max. 100.000.000,- Kč za jedno pojistné období.

27) Odchylně od článku 5, odst. 1, písm. t)všeobecných pojistných podmínek se pojištění vztahuje i na odpovědnost pojištěného za škodu **na stávajících nadzemních a podzemních kabelech nebo potrubí nebo jiných podzemních zařízeních**.
Náhrady takové škody bude poskytnuta jedině tehdy, jestliže se pojištěný před začátkem informoval u příslušných úřadů na přesnou polohu těchto kabelů, potrubí nebo jiných nadzemních a podzemních zařízení a jestliže podnikl veškeré nezbytné kroky, aby se vyhnul jejich poškození.

Plnění bude v každém případě omezeno pouze na úhradu nákladů na opravu těchto kabelů, potrubí nebo jiných nadzemních a podzemních zařízení, přičemž jakékoli následné škody a pokuty jsou z pojistného krytí vyloučeny.

Pojištění se sjednává s limitem plnění 50.000.000,- Kč (v rámci celkového limitu plnění), max. 100.000.000,- Kč za jedno pojistné období.

Společná ustanovení

Ujednání o bonifikaci

Pojistitel na základě písemné žádosti pojistníka provede vyhodnocení škodního průběhu pojistné smlouvy za hodnocené období, kterým je jeden pojistný rok. Bude-li skutečné škodní procento pojistné smlouvy nižší nebo rovno smluvně stanovenému procentu, přizná pojistitel bonifikaci vypočtenou ze zaplaceného pojistného dle níže uvedené specifikace

Škodní průběh	Výše bonifikace
do 5 %	20 % ze zaplaceného pojistného
od 5,01 do 10%	15 % ze zaplaceného pojistného
od 10,1 do 20 %	10 % ze zaplaceného pojistného
od 20,1 do 35 %	5 % ze zaplaceného pojistného

Vyhodnocení škodního průběhu dle úpravy provedené tímto dodatkem se sjednává od počátku platnosti této pojistné smlouvy tj. od 19.05.2020.

Ujednání o podmínkách ukončení pojistných smluv:

Platnost smluv může být ukončena v souladu se zákonem č. 89/2012 Sb., občanský zákoník.

Pokud bude platnost pojistných smluv ukončena **výpovědí ze strany pojistitele** ke konci pojistného období, musí být **výpověď doručena alespoň 6 měsíců před uplynutím pojistného období.**

Platnost pojistné smlouvy může být ukončena i **výpovědí do 3 měsíců ode dne doručení oznámení vzniku pojistné události**. Dnem doručení výpovědi počíná běžet výpovědní lhůta **6 měsíců**, jejímž uplynutím pojištění zaniká.

Ujednává se, **že jakýkoliv další nový majetek, který pojištěný nabyde nebo započne oprávněně užívat v průběhu pojistného období, a který svým charakterem patří mezi již pojištěné věci, bude automaticky pojištěn touto smlouvou** a to od počátku účinnosti nabytí vlastnických práv k této věci.

Zároveň platí, že pokud se jedná o majetek, který je potřeba dále specifikovat v příloze pojistné smlouvy (např. nová budova, nový stroj apod.), je pojištěný povinen takovou změnu oznámit makléři nejpozději do 60 kalendářních dnů od nabytí majetku.

Pro nový majetek, který svým charakterem patří mezi soubor budov a staveb, zároveň platí:

Nabytí majetku

- V případě, že hodnota nově nabytých věcí pro soubor budova a staveb ve sjednaném pojistném období (1 pojistný rok) nepřesáhne 10% příslušného souboru pojištěných věcí, budou tyto věci zahrnuty do pojištění bez doplatku pojistného.

- V případě, že **hodnota nově nabytých věcí** pro soubor budov a staveb **přesáhne o 10% a více hodnotu příslušného souboru pojištěných věcí, bude pojistník povinen doplatit pojistiteli dodatečné pojistné**.
  Dodatečné pojistné bude stanoveno na základě sazby pojistného, která byla pojistitelem nabídnuta pro příslušný předmět pojištění v době sjednání pojistné smlouvy, přičemž pojistné bude stanoveno poměrně, tak aby zohlednilo datum účinnosti zařazení nového majetku do pojištění (poměrné pojistné).

Pozbytí majetku

- V případě, že hodnota pojištěného souboru budov a staveb bude snížena o méně než 10% sjednaného pojistného objemu (1 pojistný rok) nebude pojistné adekvátně sníženo

- V případě, že hodnota pojištěného souboru budov a staveb bude snížena o více než 10% sjednaného pojistného objemu, pojistné se sníží adekvátně úbytku dle příslušné sazby

Pojištěný majetek bude aktualizován a poměrné pojistné bude vyúčtováno formou čtvrtletního dodatku, podepsaného oběma smluvními stranami.
Na začátku každého pojistného roku dojde k aktualizaci smlouvy formou aktualizačního dodatku, ve kterém budou zohledněny také všechny změny v pojištění majetku a další úpravy pojistného programu, ke kterým došlo v průběhu předcházejícího pojistného roku.

Všechny smlouvy a následné dodatky budou vyhotoveny ve čtyřech paré, přičemž pojištěnému budou náležet dvě paré.

Právní vztahy vzniklé z pojištění dle pojistné smlouvy se budou řídit českými právními předpisy a případné spory z těchto právních vztahů budou rozhodovat české soudy. Není přípustná rozhodčí doložka.

Pojistitel bude jednat ve věci příslušných pojistných smluv po dobu jejich účinnosti se zástupcem zadavatele (RESPECT, a.s., a.s., Pod Krčským lesem 2016/22, Praha 142 00, IČO: 251 46 351, pobočka RESPECT, a.s., Pivovarská 1, 400 01 Ústí nad Labem), který bude k těmto úkonům zadavatelem zmocněn a účastníkovi výslovně označen jako oprávněná osoba a prokáže se vůči účastníkovi platnou plnou mocí, popř. mandátní smlouvou.

Obchodní, platební a fakturační podmínky:
- všechny smlouvy a následné dodatky budou vyhotoveny ve čtyřech paré, přičemž pojištěnému budou náležet dvě paré.
- změny smluv budou platné pouze na základě číslovaných, písemných a oboustranně odsouhlasených dodatků, podepsaných oprávněnými zástupci obou smluvních stran.
- pojištěný majetek bude aktualizován a poměrné pojistné bude vyúčtováno formou čtvrtletního dodatku, podepsaného oběma smluvními stranami.
- cena za plnění veřejné zakázky bude objednatelem uhrazena v české měně na základě splátkového kalendáře popsaného v pojistné smlouvě. Pojistné období je jeden rok.

Roční pojistné 19.05.2022 - 19.05.2023: 22 556 992,- Kč
Lhůtní pojistné: 5 639 248,- Kč

Splatnost pojistného:

Pojistné je sjednáno jako běžné pojistné za pojistné období dvanácti po sobě jedoucích kalendářních měsíců (dále jen roční pojistné). Roční pojistné bude pojistníkem uhrazeno ve čtyřech splátkách, tj. vždy k 19.6., 19.08., 19.11, 19.02. příslušného kalendářního roku na účet pojišťovacího makléře RESPECT a.s., číslo účtu u Citibank Europe plc, organizační složka [redacted]
Ve čtvrtletní splátce nebude uplatněna přirážka za področní placení.
Pojistné se považuje za uhrazené připsáním částky na účet pojišťovacího makléře.

Doložka o účinnosti smlouvy a registru smluv

„Tato smlouva bude v úplném znění uveřejněna prostřednictvím registru smluv postupem dle zákona č. 340/2015 Sb., o zvláštních podmínkách účinnosti některých smluv, uveřejňování těchto smluv a o registru smluv (zákon o registru smluv), ve znění pozdějších předpisů. Pojistitel prohlašuje, že souhlasí s uveřejněním svých osobních údajů obsažených v této smlouvě, které by jinak podléhaly znečitelnění, v registru smluv, popř. Disponuje souhlasem třetích osob uvedených na své straně s uveřejněním jejich osobních údajů v registru smluv, které by jinak podléhaly znečitelnění. Smluvní strany se dohodly na tom, že uveřejnění v registru smluv provede bez zbytečného odkladu po uzavření smlouvy, nejpozději však do 20 dní od jejího uzavření, pojistník, který zároveň zjistí, zajistí, aby informace o uveřejnění této smlouvy byla zaslána pojistiteli do datové schránky **ID vfyqvw**, na e-mail: **verejnezakazky@allianz.cz** Smlouva nabývá platnosti dnem jejího uzavření a účinnosti po uveřejnění v registru smluv dne 19. 5. 2020.

Pojistník tímto potvrzuje, že o uzavření této smlouvy (nebo dodatku ke smlouvě) bylo schváleno usnesením Rady Ústeckého kraje č.

Příloha: - Příloha č. 01 Seznam příspěvkových organizací
- Příloha č. 02 Seznam vlastních budov a staveb
- Příloha č. 05 Seznam vlastních mobilních strojů a strojních zařízení

Všechna ostatní ustanovení a ujednání včetně příloh, pojistných podmínek, smluvních ujednání a doložek zůstávají v platnosti beze změny a nejsou přílohou tohoto dodatku.

06.05.2022

……
……..……..……..……..……..

pojistník pojistitel