Pozn.: Zveřejněna je upravená verze dokumentu z důvodu dodržení přiměřenosti rozsahu zveřejňovaných osobních údajů podle Obecného nařízení o ochraně osobních údajů 2016/679 a zákona č. 110/2019 Sb., o zpracování osobních údajů v platném znění.



Rada Ústeckého kraje

Usnesení

z 50. schůze Rady Ústeckého kraje - VI. volební období 2020 - 2024, konané dne 17.08.2022 od 10:50 hodin do 13:00 hodin, v sídle Krajského úřadu Ústeckého kraje, Velká Hradební 3118/48, Ústí nad Labem

Usnesení č. 001/50R/2022
1.1 Zahájení - určení ověřovatelů zápisu a usnesení

Rada Ústeckého kraje po projednání

schvaluje

ověřovatele zápisu a usnesení z 50. zasedání Rady Ústeckého kraje:
Mgr. Ivu Dvořákovou LL.M.,
Ing. Lubomíru Mejstříkovou, CSc., MBA

Usnesení č. 002/50R/2022
2.1 Schválení programu

Rada Ústeckého kraje po projednání

schvaluje

upravený program 50. schůze Rady Ústeckého kraje v VI. volebním období 2020 - 2024.

Usnesení č. 003/50R/2022
3.2 Zpráva o plnění úkolů vyplývajících z usnesení Rady Ústeckého kraje

Rada Ústeckého kraje po projednání

A) bere na vědomí

splnění úkolů vyplývajících z usnesení Rady Ústeckého kraje z VI. volebního období 2020 – 2024:

1. Usnesení RÚK č. 008/28R/2021 z 13.10.2021 D)2. Volba přísedících Krajského soudu v Ústí nad Labem
2. Usnesení RÚK č. 012/33R/2021 z 15.12.2021 Výkon členských práv – Inovační centrum Ústeckého kraje, z.s.
3. Usnesení RÚK č. 024/39R/2022 z 09.03.2022 C)2. Zahájení zadávacího řízení veřejné

zakázky na služby s názvem „Implementace území soustavy Natura 2000 v Ústeckém kraji, 4. etapa 2019-2022 - Geodetické zaměření“ formou otevřeného řízení v nadlimitním režimu
4. Usnesení RÚK č. 048/40R/2022 z 23.03.2022 Finanční podpora na výměnu zastaralých zdrojů tepla na pevná paliva (kotlíková dotace) – 4. Výzva Ústeckého kraje – žádosti o dotaci
5. Usnesení RÚK č. 053/40R/2022 z 23.03.2022 C)2. Zahájení zadávacího řízení veřejné zakázky na stavební práce s názvem „SÚS ÚK - Rekonstrukce správní budovy provozu Ústí nad Labem - Trmice“ formou zjednodušeného podlimitního řízení
6. Usnesení RÚK č. 057/40R/2022 z 23.03.2022 C)2. Zahájení zadávacího řízení veřejné zakázky na stavební práce s názvem „Centrum sociální pomoci Litoměřice - DD Libochovice - výměna oken a reko obvod. pláště (vč. zateplení) všech pavilonů“ formou otevřeného řízení v podlimitním režimu
7. Usnesení RÚK č. 059/40R/2022 z 23.03.2022 C)2. Zahájení zadávacího řízení veřejné zakázky na stavební práce s názvem „Centrum sociální pomoci Litoměřice - zateplení hlavního objektu DSP Skalice (Skalice 44)“ formou otevřeného řízení v podlimitním režimu
8. Usnesení RÚK č. 023/42R/2022 z 06.04.2022 B)2.,3. Program pro podporu OH obcí v Ústeckém kraji – obec Vchynice – změna smluvního ujednání
9. Usnesení RÚK č. 015/43R/2022 z 04.05.2022 B)2.,3. Program pro podporu OH obcí v Ústeckém kraji – obec Lenešice – změna smluvního ujednání
10. Usnesení RÚK č. 016/43R/2022 z 04.05.2022 B)2.,3. Program pro podporu OH obcí v Ústeckém kraji – obec Hříškov – změna smluvního ujednání
11. Usnesení RÚK č. 017/43R/2022 z 04.05.2022 B)2.,3. Program na podporu vodního hospodářství v Ústeckém kraji – změna smluvního ujednání – město Košťany
12. Usnesení RÚK č. 018/43R/2022 z 04.05.2022 B)2.,3. Program na podporu vodního hospodářství v Ústeckém kraji – změna smluvního ujednání – obec Klapý
13. Usnesení RÚK č. 036/43R/2022 z 04.05.2022 B)2. Dofinancování vědomostních, kulturních a sportovních soutěží v roce 2022
14. Usnesení RÚK č. 037/43R/2022 z 04.05.2022 B)2. Dofinancování ústředního kola Matematické olympiády
15. Usnesení RÚK č. 038/43R/2022 z 04.05.2022 C)1. Žádosti o poskytnutí individuální dotace z Fondu Ústeckého kraje za odbor SMT pro rok 2022
16. Usnesení RÚK č. 051/43R/2022 z 04.05.2022 Finanční podpora na výměnu zastaralých zdrojů tepla na pevná paliva (kotlíková dotace) – 4. Výzva Ústeckého kraje – změna usnesení
17. Usnesení RÚK č. 135/43R/2022 z 04.05.2022 C)2. Zahájení zadávacího řízení veřejné zakázky na stavební práce s názvem „Zdravotnická záchranná služba Ústeckého kraje, p.o. - přístavba objektu výjezdové základny Rumburk“ formou zjednodušeného podlimitního řízení
18. Usnesení RÚK č. 137/43R/2022 z 04.05.2022 C)1. Vyhodnocení zadávacího řízení veřejné zakázky na stavební práce s názvem „Gymnázium, Teplice, Čs. dobrovolců 11, p. o. – oprava střechy budovy C (Čs. dobrovolců 11)“ zadávané formou zjednodušeného podlimitního řízení
19. Usnesení RÚK č. 138/43R/2022 z 04.05.2022 C)2. Vyhodnocení zadávacího řízení veřejné zakázky na stavební práce s názvem „Podkrušnohorské domovy sociálních služeb Dubí – Teplice – Revitalizace Domova důchodců Dubí“ zadávané formou otevřeného řízení v podlimitním režimu
20. Usnesení RÚK č. 139/43R/2022 z 04.05.2022 C)1. Vyhodnocení zadávacího řízení veřejné zakázky na stavební práce s názvem „Rekonstrukce mostu 2541-15 Nová Ves v Horách“ zadávané formou zjednodušeného podlimitního řízení
21. Usnesení RÚK č. 141/43R/2022 z 04.05.2022 C)2. Zahájení zadávacího řízení veřejné zakázky na dodávky s názvem „Gymnázium a SOŠ Dr. Václava Šmejkala – stavební úpravy a dostavba areálu školy – vybavení kuchyně“ formou otevřeného řízení v nadlimitním režimu
22. Usnesení RÚK č. 014/44R/2022 z 18.05.2022 B)2.,3. Program pro podporu OH obcí v Ústeckém kraji – obec Vchynice – změna rozhodnutí o poskytnutí dotace
23. Usnesení RÚK č. 015/44R/2022 z 18.05.2022 C)1.,2. Vyhodnocení zadávacího řízení

veřejné zakázky na služby s názvem „Implementace území soustavy Natura 2000 v Ústeckém kraji, 4. etapa 2019-2022 - Geodetické zaměření“ zadávané formou otevřeného řízení v nadlimitním režimu
24. Usnesení RÚK č. 057/44R/2022 z 18.05.2022 C)1. Vyhodnocení zadávacího řízení veřejné zakázky na stavební práce s názvem „SÚS ÚK - Rekonstrukce správní budovy provozu Ústí nad Labem - Trmice“ zadávané formou zjednodušeného podlimitního řízení
25. Usnesení RÚK č. 058/44R/2022 z 18.05.2022 C)3. Vyhodnocení zadávacího řízení veřejné zakázky na stavební práce s názvem „ZUŠ Teplice – oprava střechy a venk. opěrných zdí (Chelčického 4) – II“ zadávané formou zjednodušeného podlimitního řízení
26. Usnesení RÚK č. 059/44R/2022 z 18.05.2022 C)1.,2. Vyhodnocení zadávacího řízení veřejné zakázky na stavební práce s názvem „Rekonstrukce mostu 0135-3 u Kyjic“ zadávané formou otevřeného řízení v podlimitním režimu
27. Usnesení RÚK č. 009/45R/2022 z 08.06.2022 B)1.,2. Smlouva o společném postupu zadavatelů při centralizovaném zadávání a o zmocnění centrálního zadavatele pro zadávací řízení „Poskytování užívacích práv k programovým produktům společnosti Microsoft Corporation, související služby a podpora“
28. Usnesení RÚK č. 027/45R/2022 z 08.06.2022 B)2.,3. Program pro podporu OH obcí v Ústeckém kraji – obec Dolní Zálezly – změna smluvního ujednání
29. Usnesení RÚK č. 028/45R/2022 z 08.06.2022 B)2.,3. Program na podporu vodního hospodářství v Ústeckém kraji – změna smluvního ujednání – obec Žalany
30. Usnesení RÚK č. 030/45R/2022 z 08.06.2022 B)2. Aktualizace Plánu rozvoje vodovodů a kanalizací Ústeckého kraje č. 58 – obec Hříškov, místní část Bedřichovice
31. Usnesení RÚK č. 059/45R/2022 z 08.06.2022 B)1. Navýšení účelového neinvestičního příspěvku Galerie Benedikta Rejta v Lounech, příspěvkové organizace v roce 2022
32. Usnesení RÚK č. 064/45R/2022 z 08.06.2022 Dotační program „Podpora lékařských a zdravotnických vzdělávacích akcí“ – vyhodnocení 2022, I. lhůta.
33. Usnesení RÚK č. 104/45R/2022 z 08.06.2022 Finanční podpora na výměnu zastaralých zdrojů tepla na pevná paliva (kotlíková dotace) – 4. Výzva Ústeckého kraje – změna usnesení
34. Usnesení RÚK č. 203/45R/2022 z 08.06.2022 C)1. Vyhodnocení zadávacího řízení veřejné zakázky na stavební práce „Centrum sociální pomoci Litoměřice - zateplení hlavního objektu DSP Skalice (Skalice 44)“ zadávané formou otevřeného řízení v podlimitním režimu
35. Usnesení RÚK č. 205/45R/2022 z 08.06.2022 C)1. Změna smlouvy č. 18/SML4489/SOD/INV ze dne 13. 9. 2018 na plnění veřejné zakázky na stavební práce s názvem „Nová komunikace u města Chomutova – 1. Část: I. etapa Ulice Alfonse Muchy“
36. Usnesení RÚK č. 023/46R/2022 z 22.06.2022 D)1.,3. Program pro rozvoj eko-agro oblastí v Ústeckém kraji na období let 2022 až 2025 – poskytnutí dotací z oblasti podpory záchranných stanic a obnova krajiny a biodiverzity
37. Usnesení RÚK č. 025/46R/2022 z 22.06.2022 Změna závazných ukazatelů pro rok 2022 – objemu prostředků na platy v absolutní výši a příspěvku na provoz
38. Usnesení RÚK č. 026/46R/2022 z 22.06.2022 B)1. Příspěvek na velkou údržbu 2022 - Domovy pro osoby se zdravotním postižením Oleška – Kamenice, p. o.
39. Usnesení RÚK č. 032/46R/2022 z 22.06.2022 Oblastní muzeum a galerie v Mostě, příspěvková organizace – žádost o souhlas s přijetím daru
40. Usnesení RÚK č. 033/46R/2022 z 22.06.2022 Změna termínu vyúčtování účelového neinvestičního příspěvku pro Oblastní muzeum v Děčíně, p.o.
41. Usnesení RÚK č. 047/46R/2022 z 22.06.2022 Navýšení příspěvku na provoz a stanovení účelového neinvestičního příspěvku pro rok 2022 - Střední škola technická, Most, příspěvková organizace
42. Usnesení RÚK č. 048/46R/2022 z 22.06.2022 B)1. Stanovení příspěvku na velkou údržbu pro rok 2022 – Gymnázium, Rumburk, Komenského 10, příspěvková organizace
43. Usnesení RÚK č. 049/46R/2022 z 22.06.2022 B)1. Stanovení příspěvku na velkou údržbu a investičního příspěvku na rok 2022 - Střední škola stavební a strojní, Teplice, příspěvková

organizace
44. Usnesení RÚK č. 052/46R/2022 z 22.06.2022 C)1. Žádosti o poskytnutí individuální dotace z Fondu Ústeckého kraje za odbor SMT pro rok 2022 – II.
45. Usnesení RÚK č. 091/46R/2022 z 22.06.2022 C)1. Zahájení zadávacího řízení veřejné zakázky na stavební práce s názvem „SPŠ, Ústí nad Labem, Resslova 5 - rekonstrukce havarijního stavu přístupových chodníků a nezpevněných ploch (Výstupní 2)“ formou zjednodušeného podlimitního řízení
46. Usnesení RÚK č. 094/46R/2022 z 22.06.2022 C)2. Vyhodnocení zadávacího řízení veřejné zakázky na stavební práce „Centrum sociální pomoci Litoměřice - DD Libochovice - výměna oken a reko obvod. pláště (vč. zateplení) všech pavilonů“ zadávané formou otevřeného řízení v podlimitním režimu
47. Usnesení RÚK č. 096/46R/2022 z 22.06.2022 C)2. Vyhodnocení zadávacího řízení veřejné zakázky na stavební práce s názvem „Gymnázium a Střední průmyslová škola, Masarykova 12 Duchcov, p. o. - výměna stávajících oken a dveří“ zadávané formou zjednodušeného podlimitního řízení
48. Usnesení RÚK č. 097/46R/2022 z 22.06.2022 C)2. Změna smlouvy č. 20/SML5170/SOD/INV ze dne 16. 07. 2020 na plnění veřejné zakázky na stavební práce s názvem „Gymnázium a SOŠ Dr. Václava Šmejkala, ÚL – stavební úpravy a dostavba areálu školy“
49. Usnesení RÚK č. 099/46R/2022 z 22.06.2022 Zrušení zadávacího řízení veřejné zakázky na dodávky s názvem „Gymnázium a SOŠ Dr. Václava Šmejkala – stavební úpravy a dostavba areálu školy – vybavení kuchyně“ zadávané formou otevřeného řízení v nadlimitním režimu
50. Usnesení RÚK č. 100/46R/2022 z 22.06.2022 C)1. Zahájení zadávacího řízení veřejné zakázky na dodávky s názvem „Gymnázium a SOŠ Dr. Václava Šmejkala – stavební úpravy a dostavba areálu školy – vybavení kuchyně“ formou otevřeného řízení v nadlimitním režimu
51. Usnesení RÚK č. 102/46R/2022 z 22.06.2022 D)1.,2.,4.,5. Program podpory rozvoje zemědělství a venkovských oblastí v Ústeckém kraji na období let 2022 až 2025 – poskytnutí dotací
52. Usnesení RÚK č. 008/47R/2022 z 29.06.2022 C)2. Architektonická soutěž TCÚK – soutěžní a zadávací podmínky
53. Usnesení RÚK č. 020/48R/2022 z 20.07.2022 Smlouva o spolupráci při řešení společného projektu „Kriticky ohrožený endemit českých stepí: Vědecké podklady k ochraně krasce válečka českého (Cylindromorphus bohemicus)“ – nový návrh Akademie věd České republiky
54. Usnesení RÚK č. 021/48R/2022 z 20.07.2022 Personální záležitosti příspěvkové organizace v oblasti sociální
55. Usnesení RÚK č. 029/48R/2022 z 20.07.2022 Platové výměry ředitelů škol a školských zařízení zřizovaných Ústeckým krajem
56. Usnesení RÚK č. 063/48R/2022 z 20.07.2022 Podání správní žaloby proti rozhodnutí MMR o krácení dotace v rámci projektu Vybavení výukových středisek ZZS Ústeckého kraje

B) schvaluje

změnu termínů plnění úkolů vyplývajících z usnesení Rady Ústeckého kraje:

1. Usnesení RÚK č. 056/44R/2022 z 18.05.2022 C)1.,2. Vyhodnocení zadávacího řízení veřejné zakázky na dodávky s názvem „Domovy sociálních služeb Háj a Nová Ves, p. o. - Domov pro osoby se zdravotním postižením Háj u Duchcova - rekonstrukce kotelny budovy č. 2“ zadávané formou zjednodušeného podlimitního řízení na 31.8.2022
2. Usnesení RÚK č. 065/44R/2022 z 18.05.2022 D)1. Vyhodnocení zadávacího řízení veřejné zakázky na dodávky s názvem „Zodolnění výjezdových základen ZZS Ústeckého kraje -

garážová vrata II.“ zadávané formou otevřeného řízení v nadlimitním režimu na 31.8.2022
3. Usnesení RÚK č. 008/48R/2022 z 20.07.2022 Smlouva o společném postupu zadavatelů při centralizovaném zadávání pro veřejnou zakázku „Poskytování služeb Manažera kybernetické bezpečnosti“ na 30.9.2022

Usnesení č. 004/50R/2022
4.1 Poskytnutí finančních dotací z Programu 2022 na podporu nové techniky, výstavby požárních zbrojnic pro jednotky SDH a podporu spolků a veřejně prospěšných organizací působících na poli požární ochrany, ochrany obyvatelstva a ostatních složek IZS dle zákona č. 239/2000 Sb., o integrovaném záchranném systému a o změně některých zákonů, ve znění pozdějších předpisů, z rozpočtu Ústeckého kraje

Rada Ústeckého kraje po projednání

A) bere na vědomí

Informaci o podaných žádostech dle přílohy č. 1 tohoto materiálu a přerozdělení finančních částek v jednotlivých tematických oblastech k celkovému vyčerpání stanoveného objemu.

B) rozhoduje

dle § 59 odst. 2 písm. a) zákona č. 129/2000 Sb., o krajích (krajské zřízení), ve znění pozdějších předpisů o poskytnutí dotace a o uzavření veřejnoprávní Smlouvy o poskytnutí dotace dle vzoru schváleného Zastupitelstvem Ústeckého kraje usnesením č. č. 009/14Z/2022 ze dne 25. dubna 2022 na základě podaných žádostí s těmito žadateli (seznamy ve formátu Žadatel, IČO, Název akce / projektu, Adresa sídla žadatele - Dotace navrhovaná krajem):

1. Diakonie ČCE - Středisko humanitární a rozvojové spolupráce, 73635383,Podpora připravenosti Diakonie ČCE poskytovat humanitární pomoc při mimořádné události v Ústeckém kraji Belgická 374/22, 120 00 Praha - 58 500,- Kč.

2. Dobrovolnické centrum, z.s., 70225842, PANEL humanitárních organizací 2023, Prokopa Diviše 1605/5, 400 01 Ústí nad Labem - 133 600,- Kč.

3. Hasičský záchranný sbor Ústeckého kraje, 70886300, Vzdělávací a výchovné akce pro veřejnost 2022, nákup materiálu Horova 1340/10, 400 01 Ústí nad Labem - 90 000,- Kč.

4. Charita Ústí nad Labem, 44225512, „Za kvalitnější pomocí v našich službách i v terénu“, Štefánikova 1, 400 01 Ústí nad Labem - 78 100,- Kč.

5. SH ČMS - Okresní sdružení hasičů Louny, 64019021, Zlepšení materiálně technického vybavení v rámci vzdělávání a sportovní přípravy ve hře Plamen a dorostu, Mírové náměstí 129, 440 01 Louny - 62 280,- Kč.

6. SH ČMS - Okresní sdružení hasičů Ústí nad Labem, 63152801, Obnova materiálu k zajištění celoroční soutěžní činnosti, Dobětická 2333/10, 400 01 Ústí nad Labem - 122 900,- Kč.

7. SH ČMS - Sbor dobrovolných hasičů Dolní Habartice, 66102197, výbava pro školení, výcvik a činnost IZS - SDH Dolní
Habartice, Dolní Habartice 178, 405 02 Dolní Habartice - 122 000,- Kč.

8. SH ČMS - Sbor dobrovolných hasičů Domoušice, 64023541, Zlepšení materiálnětechnického vybavení SDH Domoušice v rámci vzdělávání a sportovní přípravy ve

hře Plamen a dorostu, Domoušice 107, 439 68 Domoušice - 38 510,- Kč.

9. SH ČMS - Sbor dobrovolných hasičů Hrobce, 62770900, Výcvik a výchova mladých hasičů a dorostu, Ke Hřišti 172, 411 83 Hrobce - 150 000,- Kč.

10. SH ČMS - Sbor dobrovolných hasičů Hřensko, 66102162, Doplnění a obnova vybavení mladých hasičů SDH Hřensko
2022, Hřensko 166, 407 17 Hřensko - 150 000,- Kč.

11. SH ČMS - Sbor dobrovolných hasičů Chrášťany, 75038510, Požární sport pro děti a dospělé a pořádání tematických akcí k náboru nových dětských členů, Chrášťany 29, 411 15 Podsedice - 150 000,- Kč.

12. SH ČMS - Sbor dobrovolných hasičů Chuderov, 63153688, Nákup vybavení pro kroužek mladý hasič SDH Chuderov Chuderov 63, 400 02 Chuderov - 60 000,- Kč.

13. SH ČMS - Sbor dobrovolných hasičů Klapý, 62770969, Hasiči Klapý 2022, Klapý 228, 411 16 Klapý - 150 000,- Kč.

14. SH ČMS - Sbor dobrovolných hasičů Labská Stráň, 66102286, Den s hasiči pro děti a dospělé, Labská Stráň 16, 405 02 Labská Stráň - 150 000,- Kč.

15. SH ČMS - Sbor dobrovolných hasičů Libočany, 64023800, Pořízení audiovizuální techniky pro vzdělávání, Libočany 103, 439 75 Libočany - 19 800,- Kč.

16. SH ČMS - Sbor dobrovolných hasičů Malé Březno, 75078082, Vybavení mládeže SDH Malé Březno, Malé Březno 7, 400 02 Malé Březno - 72 000,- Kč.

17. SH ČMS - Sbor dobrovolných hasičů Polepy, 22883282, Podpora a vzdělávání mladých hasičů. Materiálové
zabezpečení kulturních, společenských a sportovních akcí, Polepy 97, 411 47 Polepy - 135 000,- Kč.

18. SH ČMS - Sbor dobrovolných hasičů Stebno, 63153271, Nákup vybavení pro kroužek mladý hasič a školící činnost SDH Stebno, Stebno 22, 400 02 Trmice - 60 000,- Kč.

19. Spirála, Ústecký kraj, z. s., 68954221, Terénní krizový tým, K Chatám 22, 403 40 Ústí nad Labem - 36 500,- Kč.

20. Spolek přátel Aktivních Záloh, 04430832, Obnova a nákup vybavení pro organizování sportovních, vzdělávacích a jiných akcí zaměřených na ochranu obyvatelstva, Hrobčice 69, 417 57 Hrobčice - 148 000,- Kč.

21. Via Europa, z.s., 26672499, Bezplatná výuka první pomoci, Důlce 3092/74, 400 01 Ústí nad Labem - 136 000,- Kč.

22. Záchranná brigáda kynologů Ústeckého kraje, 44553978, Zásahové reflexní vesty pro psovody výjezdové skupiny, Alešova 1520, 431 11 Jirkov - 81 000,- Kč.

C) navrhuje

Zastupitelstvu Ústeckého kraje rozhodnout dle § 36 písm. c) a d) zákona č. 129/2000 Sb., o krajích (krajské zřízení), ve znění pozdějších předpisů o poskytnutí dotace a o uzavření

veřejnoprávní Smlouvy o poskytnutí dotace dle vzoru schváleného Zastupitelstvem Ústeckého kraje usnesením č. 009/14Z/2022 ze dne 25. dubna 2022 na základě podaných žádostí s těmito žadateli, respektive schválení přerozdělení finančních prostředků v jednotlivých tematických oblastech Programu (seznamy ve formátu Žadatel, IČO, Název akce / projektu, Adresa sídla žadatele - Dotace navrhovaná krajem):

Část A. Krajská podpora pořízení nové CAS v rámci dotačního programu MV GŘ HZS ČR - Účelové investiční dotace pro jednotky SDH.

1. Město Chabařovice, 00556912, Cisterna a stříkačka pro JSDH Chabařovice, Husovo náměstí 183, 403 17, Chabařovice - 1 500 000,- Kč.
2. Městys Kovářská, 00261947, Pořízení nové CAS pro Městys Kovářská, Nám. J. Švermy 64, 431 86, Kovářská - 1 500 000,- Kč.

3. Obec Březno, 002361823, Obec Březno - pořízení cisternové automobilové stříkačky, Radniční 97, 431 45 Březno - 1 500 000,- Kč.
4. Obec Lenešice, 00265098, Pořízení cisternové automobilové stříkačky obce Lenešice, Knížete Václava 521, 439 23, Lenešice - 1 500 000,- Kč.

Část B. Krajská podpora výstavby nebo rekonstrukce požárních zbrojnic a nákupu nového dopravního automobilu v rámci programu MV GŘ HZS ČR - Účelové investiční dotace pro jednotky SDH.

1. Město Bílina, 00266230, Vybudování hasičské zbrojnice pro JSDH, Bílina Březanská 50/4, 418 31 Bílina - 500 000,- Kč.

2. Město Štětí, 00264466, Pořízení nového dopravního automobilu – Štětí, Mírové náměstí 163, 411 08 Štětí - 350 000,- Kč.

3. Město Terezín, 00264474, Pořízení DA pro JSDHO Terezín, Nám. ČSA 179, 411 55 Terezín - 350 000,- Kč.

4. Město Třebenice, 00264521, Město Třebenice - požární zbrojnice, Paříkovo náměstí 1, 411 13 Třebenice - 500 000,- Kč.

5. Obec Černčice, 00556271, Černčice - dopravní automobil s požárním přívěsem nákladním, Jiráskova 223, 439 01 Černčice
- 350 000,- Kč.

6. Obec Dolní Podluží, 00261271, Dolní Podluží – Rekonstrukce požární zbrojnice Dolní Podluží 6, 407 55, Dolní Podluží - 500 000,- Kč.

7. Obec Hřivice, 00264971, Hřivice - Touchovice - Dopravní automobil s požárním přívěsem pro hašení, Hřivice 24, 439 65 Hřivice - 350 000,- Kč.

8. Obec Mikulov, 00266485, Pořízení nového dopravního automobilu pro SDH Mikulov, Tržní náměstí 27, 419 01 Mikulov - 350 000,- Kč.

9. Obec Modlany, 00266493, Modlany – Hasičské automobily – část 1 – Dopravní automobil, Modlany 34, 417 13 Modlany - 350 000,- Kč.

10. Obec Nové Dvory, 00264113, Obec Nové Dvory - pořízení nového dopravního automobilu, Nové Dvory 5, 413 01 Nové Dvory - 300 000,- Kč.

11. Obec Obora, 00556360, Pořízení nového DA pro JSDH obce Obora, Obora 117, 440 01 Obora- 350 000,- Kč.

12. Obec Očihov, 00556378, Očihov - Dopravní automobil, Očihov 7, 439 87 Očihov - 350 000,- Kč.

Část D. Podpora obecní nebo městské policie.

1. Město Bílina, 00266230, Vybavení strážníků Městské policie Bílina 2022, Březanská 50/4, 418 31 Bílina - 149 400,- Kč.

2. Město Česká Kamenice, 00261220, Pořízení služebního vozu pro městskou policii Česká Kamenice, Náměstí Míru 219, 407 21 Česká Kamenice - 150 000,- Kč.

3. Město Jirkov, 00261904, Rekonstrukce kamerových bodů MKDS Jirkov, Náměstí Dr. E. Beneše 1, 431 11 Jirkov - 150 000,- Kč.

4. Město Kadaň, 00261912, Nákup služebního vozidla pro Městskou policii Kadaň, Mírové náměstí 1, 432 01 Kadaň - 150 000,- Kč.

5. Město Klášterec nad Ohří, 00261939, Projekt pořízení motorového vozidla pro potřeby Městské policie Klášterec nad Ohří, nám. Dr. Eduarda Beneše 85, 431 51 Klášterec nad Ohří - 150 000,- Kč.

6. Město Košťany, 00266400, Vybavení strážníků a služebny MP Košťany, Teplická 297, 417 23 Košťany - 150 000,- Kč.

7. Město Krupka, 00266418, Nahrávání hovorů do PCO, Mariánské náměstí 22/13, 417 42 Krupka - 149 000,- Kč.

8. Město Litvínov, 00266027, Nákup služebního vozidla pro Městskou policii Litvínov, Náměstí Míru 11, 436 01 Litvínov - 150 000,- Kč.

9. Město Louny, 00265209, „Nákup osobních kamer určených pro strážníky městské policie včetně příslušenství“, Mírové náměstí 35, 440 01 Louny - 84 600,- Kč.

10. Město Lovosice, 00263991, Vybavení strážníků Městské policie Lovosice osobními kamerami, Školní 407/2, 410 30 Lovosice - 131 580,- Kč.

11. Město Osek, 00266558, Program 2022, Zahradní 246, 417 05 Osek - 150 000,- Kč.

12. Město Roudnice nad Labem, 00264334, Rekonstrukce kamerového systému ve městě Roudnice nad Labem, Karlovo náměstí 21, 413 01 Roudnice nad Labem - 148 000,- Kč.

13. Město Třebenice, 00264521, Vybavení pro městskou policii, Paříkovo náměstí 1, 411 13 Třebenice - 52 200,- Kč.

14. Město Žatec, 00265781, Bezpečný strážník, Náměstí Svobody 1, 438 01 Žatec - 150 000,-

Kč.

15. Městys Cítoliby, 00556262, Rozšíření kamerového systému OP Cítoliby, Zeměšská 219, 439 02 Cítoliby - 147 980,- Kč.

16. Obec Proboštov, 00266566, Pořízení vozidla obecní policie, nám. Svobody 700, 417 12 Proboštov - 150 000,- Kč.

17. Statutární město Most, 00266094, Most - vybavení strážníků městské policie svítilnami na zbraň 2022, Radniční 1/2, 434 69 Most - 150 000,- Kč.

Část E. Vybavení jednotek Sborů dobrovolných hasičů obcí osobními ochrannými prostředky a věcnými prostředky požární ochrany.

1. Město Benešov nad Ploučnicí, 00261181, Vybavení jednotky osobními ochrannými prostředky k zásahu. náměstí Míru 1, 407 22 Benešov nad Ploučnicí - 150 000,- Kč.

2. Město Bílina, 00266230, Vybavení jednotky JSDH Bílina osobními ochrannými prostředky a věcnými prostředky požární ochrany, Březánská 50/4, 418 31, Bílina - 150 000,- Kč.

3. Město Česká Kamenice, 00261220, Vybavení jednotky SDH Česká Kamenice ochrannými prostředky, Náměstí Míru 219, 407 21 Česká Kamenice - 141 120,- Kč.

4. Město Chřibská, 00261378, Vybavení jednotky Chřibská, Chřibská 197, 407 44 Chřibská - 150 000,- Kč.

5. Město Jirkov, 00261904, Obměna prostředků spojové služby, nám. Dr. E. Beneše 1, 431 11 Jirkov - 161 730,- Kč.

6. Město Krásná Lípa, 00261459, Podpora SDH Krásná Lípa 2022, Masarykova 246, 407 46 Krásná Lípa - 131 120,- Kč.

7. Město Litvínov, 00266027, Vybavení JSDH města Litvínova osobními ochrannými prostředky a věcnými prostředky požární ochrany, náměstí Míru 11, 436 01 Litvínov - 94 500,- Kč.

8. Město Osek, 00266558, Vybavení jednotky osobními nebo společnými ochrannými prostředky k zásahu, Zahradní 246, 417 05 Osek - 29 500,- Kč.

9. Město Roudnice nad Labem, 00264334, Pořízení vybavení pro JSDH města Roudnice nad Labem, Karlovo náměstí 21, 413 01 Roudnice nad Labem - 150 000,- Kč.

10. Město Třebenice, 00264521, Vybavení JSDH Třebenice radiostanicemi, Paříkovo náměstí 1, 411 13 Třebenice - 57 960,- Kč.

11. Město Verneřice, 00261742, Vybavení JSDH Verneřice, Mírové náměstí 138, 407 25 Verneřice - 129 310,- Kč.

12. Město Žatec, 00265781, Vybavení JSDH o prostředky pro řešení mimořádných událostí způsobených silným větrem, náměstí Svobody 1, 438 24 Žatec - 114 740,- Kč.

13. Městys Cítoliby, 00556262, Vybavení JSDHO Cítoliby OOP a VPPO, Zeměšská 219, 439 02 Cítoliby - 136 430,- Kč.

14. Městys Panenský Týnec, 00265314, Zvýšení akceschopnosti JSDH Panenský Týnec, Panenský Týnec 10, 439 05 Panenský Týnec - 150 000,- Kč.

15. Obec Braňany, 00265845, Dovybavení členů zásahovými obleky, Bílinská 76, 435 22 Braňany - 100 000,- Kč.

16. Obec Černouček, 00526428, Obec Černouček – vybavení JSDH, Černouček 50, 413 01 Černouček - 100 000,- Kč.

17. Obec Domoušice, 00264903, Vybavení SDH Domoušice 2022, Domoušice 107, 439 68 Domoušice - 136 130,- Kč.

18. Obec Horní Řepčice, 00832294, Doplnění a obnova technických prostředků JSDH Horní Řepčice, Horní Řepčice 61, 411 45 Horní Řepčice - 100 000,- Kč.

19. Obec Hrobce, 00263664, Vybavení JSDH Hrobce 2022, Ke Hřišti 14, 411 83 - 100 000,- Kč.

20. Obec Hrobčice, 00266345, Vybavení jednotky sboru dobrovolných hasičů Hrobčice, Hrobčice 41, 417 57 Hrobčice - 89 020,- Kč.

21. Obec Chotiměř, 00556211, Pořízení nového vybavení ochrannými prostředky pro JSDH Chotiměř, Chotiměř 66, 410 02 Chotiměř - 150 000,- Kč.

22. Obec Klapý, 00263796, Vybavení JSDH 2022, Klapý 200, 411 16 Klapý - 150 000,- Kč.

23. Obec Koštice, 00265055, Vybavení JSDH Koštice, Koštice 26, 439 21 Koštice - 150 000,- Kč.

24. Obec Křešice, 00263851, Pořízení společných ochranných prostředků, Nádražní 84, 411 48 Křešice - 94 680,- Kč.

25. Obec Lenešice, 00265098, Vybavení JSDHO Lenešice, Knížete Václava 521, 439 23 Lenešice - 150 000,- Kč.

26. Obec Libědice, 00673153, Vybavení SDH Libědice, Libědice 27, 438 01 Libědice - 100 000,- Kč.

27. Obec Líšťany, 00831824, Vybavení JSDH technickými a osobními ochrannými prostředky, U Svatého Jána 100, 440 01 Líšťany - 199 800,- Kč.

28. Obec Malé Březno, 00556891, Technické vybavení CAS pro JSDH Malé Březno, Malé Březno 7, 400 02 Malé Březno - 133 830,- Kč.

29. Obec Malečov, 00266884, Obec Malečov vybavení JSDH, Malečov 36, 403 27 Malečov - 100 000,- Kč.

30. Obec Martiněves, 00264024, Materiální vybavení JSDH, Pohořice 24, 411 19 Martiněves

- 97 000,- Kč.

31. Obec Obrnice, 00266116, Nákup ochranných prostředků pro JSDH Obrnice, Mírová 70, 435 21 Obrnice - 121 500,- Kč.

32. Obec Petrohrad, 00480975, Vybavení JSDH osobními ochrannými prostředky, Petrohrad 146, 439 85 Petrohrad - 94 000,- Kč.

33. Obec Polepy, 00264202, Vybavení jednotky osobními ochrannými prostředky a věcnými prostředky požární ochrany, Polepy 112, 411 47 Polepy - 150 000,- Kč.

34. Obec Prackovice nad Labem, 00264229, Vybavení jednotky osobními ochrannými prostředky a věcnými prostředky požární ochrany, Prackovice nad Labem 54, 411 33 Prackovice nad Labem - 133 960,- Kč.

35. Obec Stebno, 00832154, Vybavení jednotky SDH Stebno, Stebno 22, 400 02 Stebno - 100 000,- Kč.

36. Obec Světec, 00266612, Vybavení jednotky SDH Štrbice ochrannými prostředky, Zámek 1, 417 53 Světec - 72 000,- Kč.

37. Obec Telnice, 00267074, Vybavení JSDHO Telnice, Telnice 84, 403 38 Telnice - 135 370,- Kč.

38. Obec Veliká Ves, 00262188, Pořízení vybavení pro JSDH Podlesice v roce 2022, Veliká Ves 53, 441 01 Veliká Ves - 75 230,- Kč.

39. Obec Velká Bukovina, 00555886, Vybavení JSDHO Velká Bukovina, Velká Bukovina 178, 407 29 Velká Bukovina - 100 000,- Kč.

40. Obec Velké Březno, 00267139, Vybavení jednotek dobrovolných hasičů (SDH) obcí osobními ochrannými a věcnými prostředky požární ochrany, Děčínská 211, 403 23 Velké Březno - 134 520,- Kč.

41. Obec Velké Žernoseky, 00264610, Nákup vybavení pro JSDHO Velké Žernoseky, Velké Žernoseky 63, 412 01 Velké Žernoseky - 93 600,- Kč.

42. Obec Želenice, 00266205, Vybavení jednotky SDH Želenice, Na Návsi 27, 434 01 Želenice - 150 000,- Kč.

43. Obec Žitenice, 00264725, Dovybavení jednotky SDH Žitenice - Pohořany, Pohořanská 118, 411 41 Žitenice - 100 000,- Kč.

44. Statutární město Děčín, 00261238, Vybavení novými ochrannými a technickými prostředky pro JSDH Děčín XXXII Boletice nad Labem, Mírové náměstí 1175/5, 405 38 Děčín - 150 000,- Kč.

45. Statutární město Děčín, 00261238, Vybavení novými ochrannými a technickými prostředky pro JSDH Děčín XI – Horní Žleb, Mírové náměstí 1175/5, 405 38 Děčín - 150 000,- Kč.

46. Statutární město Děčín, 00261238, Vybavení novými ochrannými a technickými

prostředky pro JSDH Děčín III – Staré Město, Mírové náměstí 1175/5, 405 38 Děčín - 150 000,- Kč.

47. Statutární město Děčín, 00261238, Vybavení novými ochrannými a technickými prostředky pro JSDH Děčín XXXI - Křešice, Mírové náměstí 1175/5, 405 38 Děčín 100 000,- Kč.

48. Statutární město Ústí nad Labem - Městský obvod Neštěmice, 00081531, Zásahové obleky pro jednotku SDH Mojžíř, U Radnice 229, 403 31 Ústí nad Labem - 126 000,- Kč.

D) navrhuje

Zastupitelstvu Ústeckého kraje rozhodnout dle § 36 písm. c) a d) zákona č. 129/2000 Sb., o krajích (krajské zřízení), ve znění pozdějších předpisů o neposkytnutí dotace z důvodu nedostatku finančních prostředků těmto žadatelům:

1. Statutární město Ústí nad Labem - Městský obvod Ústí nad Labem - Střekov, 00081531, Vybavení jednotky SDH Střekov OOPP, Národního odboje 794/15, 400 03 Ústí nad Labem - 90 000,- Kč.

2. Město Budyně nad Ohří, 00263427, Termokamera FLIR E5-XT, Mírové náměstí 65, 411 18 Budyně nad Ohří - 32 000,- Kč.

3. Město Kadaň, 00261912, Hadicoví naviják závěsný na CAS 24 ATEGO , Mírové náměstí 1, 432 01 Kadaň - 200 000,- Kč.

4. Město Klášterec nad Ohří, 00261939, Zvýšení akceschopnosti JSDH Klášterec nad Ohří pro záchranné a likvidační práce při živelních pohromách, nám. Dr. Eduarda Beneše 85, 431 51 Klášterec nad Ohří - 150 000,- Kč.

5. Město Krupka, 00266418, Dovybavení JSDH Krupka-Bohosudov technickými a osobními ochrannými prostředky, Mariánské náměstí 32, 417 42 Krupka - 56 000,- Kč.

6. Město Rumburk, 00261602, Pořízení protichemických obleků pro JSDH Rumburk, Třída 9. května 1366, 408 01 Rumburk - 200 000,- Kč.

7. Městys Nepomyšl, 00265284, Vybavení pro SDH Nepomyšl, Nepomyšl 102, 439 71 Nepomyšl - 89 550,- Kč.

8. Obec Bystřany, 00266256, Vybavení jednotky Sboru dobrovolných hasičů Úpořiny obce Bystřany osobními ochrannými prostředky a technickými prostředky požární ochrany, Pražská 32, 417 61 Bystřany - 134 850,- Kč.

9. Obec Hřivice, 00264971, Podpora obnovy vybavení jednotky SDH, Hřivice 24, 439 65 Hřivice - 89 000,- Kč.

10. Obec Chudoslavice, 00832235, Pořízení VPPO pro JSDHO Chudoslavice, Chudoslavice 13, 412 01 Chudoslavice - 91 350,- Kč.

11. Obec Jeníkov, 00266361, Vybavení JSDH obce Jeníkov zásahovými obleky, Oldřichov 52, 417 24 Jeníkov - 93 330,- Kč.

12. Obec Liběšice, 00263893, Obec Liběšice vybavení JSDH, Liběšice 6, 411 46 Liběšice -

100 000,- Kč.

13. Obec Měrunice, 00266477, Vybavení JSDHO Měrunice technickými prostředky, Měrunice 67, 418 04 Měrunice - 150 000,- Kč.

14. Obec Starý Šachov, 00555894, Vybavení JSDHO Starý Šachov, Starý Šachov 80, 405 02 Starý Šachov - 67 160,- Kč.

Usnesení č. 005/50R/2022
4.2 Bezplatné převedení 5 kusů přístrojů „videolaryngoskop McGrath včetně příslušenství“ (dar MZČR) poskytovatelům lůžkové zdravotní péče

Rada Ústeckého kraje po projednání

A) bere na vědomí

informaci o způsobu nabytí movitých věcí, a to 5 kusů přístrojů videolaryngoskopů McGrath včetně příslušenství, v celkové hodnotě 211 881,95 Kč.

B) rozhoduje

dle § 59 odst. 2 písm. f) zákona č. 129/2000 Sb., o krajích (krajské zřízení), ve znění pozdějších předpisů, o darování 1 kusu přístroje videolaryngoskop McGrath včetně příslušenství organizaci Nemocnice Kadaň, s.r.o., (IČ: 25479300) dle přílohy č. 2 tohoto materiálu a uzavření darovací smlouvy dle přílohy č. 4 tohoto usnesení.

C) navrhuje

Zastupitelstvu Ústeckého kraje dle § 36 písm. b) zákona č. 129/2000 Sb., o krajích (krajské zřízení), ve znění pozdějších předpisů, rozhodnout o darování 4 kusů přístrojů videolaryngoskopů McGrath včetně příslušenství společnosti Krajská zdravotní, a. s. (IČ: 25488627) dle přílohy č. 2 tohoto materiálu a uzavření darovací smlouvy dle přílohy č. 5 tohoto usnesení.

D) ukládá

Ing. Janu Schillerovi, hejtmanovi Ústeckého kraje, předložit návrh dle bodu C) tohoto usnesení k projednání Zastupitelstvu Ústeckého kraje.
Termín: 5. 9. 2022

Usnesení č. 006/50R/2022
4.3 Zahájení zadávacího řízení veřejné zakázky na služby s názvem "Provozní podpora a rozvoj evidenčního systému sbírek muzejní povahy v Ústeckém kraji" formou otevřeného řízení v nadlimitním režimu

Rada Ústeckého kraje po projednání

A) rozhoduje

1. o zahájení zadávacího řízení veřejné zakázky na služby s názvem „Provozní podpora a rozvoj evidenčního systému sbírek muzejní povahy v Ústeckém kraji“ formou otevřeného řízení v nadlimitním režimu podle ustanovení § 3 písm. b), § 56 zákona č. 134/2016 Sb., o zadávání veřejných zakázek (dále jen „zákon“);
2. o způsobu hodnocení nabídek podle ekonomické výhodnosti nabídky s těmito dílčími kritérii hodnocení a jejich váhami
– celková nabídková cena za realizaci předmětu veřejné zakázky v Kč bez DPH – váha 95 %
– cena za jednu konzultační/řešitelskou hodinu typu „vývoj“ poskytnutou nad rámec 100 garantovaných konzultačních a řešitelských hodin ročně v Kč bez DPH – váha 5 %
3. o podmínkách prokázání kvalifikace:

základní způsobilost
- dle § 74 odst. 1 až 3 zákona prokáže účastník zadávacího řízení způsobem dle § 75 zákona
profesní způsobilost
- dle § 77 odst. 1 zákona prokáže účastník zadávacího řízení doložením výpisu z obchodního rejstříku nebo z jiné obdobné evidence, pokud jiný právní předpis zápis do takové evidence vyžaduje
- dle § 77 odst. 2 písm. a) zákona prokáže účastník výběrového řízení doložením dokladu o oprávnění podnikat v rozsahu odpovídajícím předmětu veřejné zakázky, pokud jiné právní předpisy takové oprávnění vyžadují, a to živnost volnou „Výroba, obchod a služby neuvedené v přílohách 1 až 3 živnostenského zákona“
technická kvalifikace
- dle § 79 odst. 2 písm. b) zákona prokáže účastník zadávacího řízení doložením seznamu 3 významných služeb poskytnutých za poslední 3 roky před zahájením zadávacího řízení v oblasti muzejního sbírkového systému o minimálním počtu 400 000 ks sbírkových předmětů muzejní povahy evidovaných v režimu dle zákona 122/2000 Sb., o ochraně sbírek muzejní povahy a o změně některých dalších zákonů, ve znění pozdějších předpisů, a zajištění servisní podpory pro muzejní sbírkový systém, s uvedením jejich ceny, doby poskytnutí a identifikace objednatele, v součtu v hodnotě 1,5 mil. Kč bez DPH.
4. podle ustanovení § 42 odst. 1 zákona o pověření hodnotící komise provedením hodnocení a posouzení nabídek, přičemž bude postupováno v souladu s ustanovením § 39 odst. 4 zákona a o pověření hodnotící komise kontrolou doručených dokladů vybraného dodavatele podle § 122 odst. 3 zákona.
5. o povinnosti účastníků zadávacího řízení poskytnout k zajištění splnění svých povinností vyplývajících z účasti v zadávacím řízení jistotu dle § 41 zákona. Výše jistoty je stanovena na částku 90 000,00 Kč (slovy: devadesáttisíc korun českých).
6. o pozvání zástupců všech zastupitelských klubů na jednání komisí.

B) jmenuje

členy a náhradníky komise pro otevírání nabídek a hodnotící komise pro hodnocení a posouzení nabídek dle přílohy č. 2 předloženého materiálu

C) ukládá

Bc. Janu Jelínkovi, vedoucímu odboru informatiky a organizačních věcí,

1. podepsat Zadávací dokumentaci uvedenou v příloze č. 1 předloženého materiálu.
Termín: 16. 9. 2022

2. zabezpečit nezbytné úkony související se zahájením této veřejné zakázky na služby zadávané v otevřeném řízení v nadlimitním režimu, předložit výsledek vyhodnocení veřejné zakázky a doporučit zadání této veřejné zakázky vybranému dodavateli, jehož nabídka bude vyhodnocena podle ekonomické výhodnosti nabídky jako nejvýhodnější.
Termín: 31. 12. 2022

D) svěřuje

v souladu s ustanovením § 59 odst. 4 zákona č. 129/2000 Sb. o krajích (krajské zřízení) hejtmanovi Ústeckého kraje rozhodování o námitkách podaných v průběhu zadávacího řízení a o vyjádření k podnětům nebo návrhům na zahájení řízení o přezkoumání úkonů zadavatele v tomto zadávacím řízení Úřadem pro ochranu hospodářské soutěže.

E) pověřuje

Bc. Jana Jelínka, vedoucího odboru informatiky a organizačních věcí, jako gestora a pracovníky oddělení veřejných zakázek odboru investičního jako administrátory této veřejné zakázky jako osoby, které jsou za zadavatele oprávněné činit v tomto zadávací řízení

elektronické úkony, zejména poskytovat zadávací dokumentaci, žádosti o vysvětlení zadávací dokumentace a zveřejňovat údaje o této veřejné zakázce na profilu zadavatele a ve Věstníku veřejných zakázek.

Usnesení č. 007/50R/2022
4.4 Poskytnutí finančních darů v rámci akce Barevný region 2022

Rada Ústeckého kraje po projednání

rozhoduje

dle § 59 odst. 2 písm. f) zákona č. 129/2000 Sb., o krajích (krajské zřízení), ve znění pozdějších předpisů o poskytnutí finančních darů v celkové výši 55.000,- Kč a o uzavření darovacích smluv uvedených v příloze č. 1 – 5 tohoto usnesení s národnostními menšinami Ústeckého kraje, které se budou prezentovat na každoročním festivalu Barevný region na Barevné planetě dne 10. 9. 2022 v Ústí nad Labem

Usnesení č. 008/50R/2022
4.5 Stanovení počtu uvolněných členů Rady Ústeckého kraje a změna zastupujícího náměstka hejtmana

Rada Ústeckého kraje po projednání

A) navrhuje

Zastupitelstvu Ústeckého kraje
1. změnit usnesení Zastupitelstva Ústeckého kraje č. 010/1Z/2020 ze dne 16. 11. 2020 tak, že text „1. náměstkyní hejtmana Ústeckého kraje“ se nahrazuje textem „náměstkyní hejtmana Ústeckého kraje“ s účinností od 1. 10. 2022
2. změnit usnesení Zastupitelstva Ústeckého kraje č. 011/1Z/2020 ze dne 16. 11. 2020 tak, že text „náměstkem hejtmana Ústeckého kraje“ se nahrazuje textem „1. náměstkem hejtmana Ústeckého kraje“ s účinností od 1. 10. 2022
3. změnit usnesení Zastupitelstva Ústeckého kraje č. 020/1Z/2020 ze dne 16. 11. 2020 tak, že text „Ing. Lubomíru Mejstříkovou, CSc., MBA, 1. náměstkyni hejtmana Ústeckého kraje, zastupováním hejtmana v době jeho nepřítomnosti nebo v době, kdy hejtman nevykonává funkci“ se nahrazuje textem „PaedDr. Jiřího Kulhánka, 1. náměstka hejtmana Ústeckého kraje, zastupováním hejtmana v době jeho nepřítomnosti nebo v době, kdy nevykonává funkci“ s účinností od 1. 10. 2022
4. změnit usnesení Zastupitelstva Ústeckého kraje č. 008/10Z/2021 v části A) ze dne 1. 11. 2021 tak, že text „8, a to hejtman, 1. náměstkyně, náměstek a 5“ se nahrazuje textem „9, a to hejtman, 1. náměstek, náměstkyně, náměstek a 5“ s účinností od 1. 10. 2022
5. změnit usnesení Zastupitelstva Ústeckého kraje č. 022/1Z/2020 ze dne 16. 11. 2020 tak, že se doplňuje text „PaedDr. Jiřího Kulhánka“ s účinností od 1. 10. 2022
6. změnit usnesení Zastupitelstva Ústeckého kraje č. 023/1Z/2020 ze dne 16. 11. 2020 tak, že se v bodu 2. usnesení text „1. náměstkyně hejtmana“ nahrazuje textem „náměstkyně hejtmana“ a nově se doplňuje bod 10 usnesení s následujícím textem: „10. 1. náměstek hejtmana Ústeckého kraje PaedDr. Jiří Kulhánek pro plnění úkolů v oblasti sociálních věcí, bezpečnosti a sociálně vyloučených lokalit“ s účinností od 1. 10. 2022
7. změnit usnesení Zastupitelstva Ústeckého kraje č. 024/1Z/2020 ze dne 16. 11. 2020 tak, že se vypouští bod 1 s následujícím textem: „náměstek hejtmana Ústeckého kraje PaedDr. Jiří Kulhánek - plnění úkolů v oblasti sociálních věcí, bezpečnosti a sociálně vyloučených lokalit“ s účinností od 1. 10. 2022

B) ukládá

Ing. Janu Schillerovi, hejtmanovi Ústeckého kraje, předložit návrh dle bodu A) tohoto usnesení k projednání Zastupitelstvu Ústeckého kraje

Termín: 5. 9. 2022

Usnesení č. 009/50R/2022
5.1 Volba přísedících Krajského soudu v Ústí nad Labem

Rada Ústeckého kraje po projednání

A) bere na vědomí

vyjádření JUDr. Lenky Ceplové, předsedkyně Krajského soudu v Ústí nad Labem k nově navrženému kandidátovi dle přílohy č. 2 předloženého materiálu.

B) navrhuje

Zastupitelstvu Ústeckého kraje

1. vzít na vědomí vyjádření JUDr. Lenky Ceplové, předsedkyně Krajského soudu v Ústí nad Labem k nově navrženému kandidátovi dle přílohy č. 2 předloženého materiálu,

2. rozhodnout dle čl. 23 odst. 2 Jednacího řádu Zastupitelstva Ústeckého kraje a jeho výborů, o sloučení voleb kandidátů do funkce přísedících Krajského soudu v Ústí nad Labem,

3. zvolit
a) opětovně za přísedící Krajského soudu v Ústí nad Labem na dobu 4 let paní Danu Frantovou, **********,
b) opětovně za přísedící Krajského soudu v Ústí nad Labem na dobu 4 let paní Evu Říhovou, **********,
c) opětovně za přísedící Krajského soudu v Ústí nad Labem na dobu 4 let paní Radku Turzovou, **********,
d) opětovně za přísedící Krajského soudu v Ústí nad Labem na dobu 4 let paní Renatu Zvoníčkovou, **********,
e) nově za přísedícího Krajského soudu v Ústí nad Labem na dobu 4 let pana Jana Poborského, **********,

4. uložit Ing. Janu Schillerovi, hejtmanovi Ústeckého kraje, informovat předsedkyni Krajského soudu v Ústí nad Labem o volbě přísedících Krajského soudu v Ústí nad Labem dle bodu B) 3. tohoto usnesení.
Termín: 16. 9. 2022

C) ukládá

Ing. Janu Schillerovi, hejtmanovi Ústeckého kraje, předložit na zasedání Zastupitelstva Ústeckého kraje návrh dle bodu B) tohoto usnesení.
Termín: 5. 9. 2022

Usnesení č. 010/50R/2022
6.1 Návrh na pořízení aktualizace Zásad územního rozvoje Ústeckého kraje – změna vymezení koridoru silnice I/13 v úseku Klášterec nad Ohří – Chomutov

Rada Ústeckého kraje po projednání

A) bere na vědomí

návrh oprávněného investora, Ředitelství silnic a dálnic ČR Praha, dle § 42a odst. 2 stavebního zákona na pořízení aZÚR ÚK, jehož obsahem je, na základě nových podkladů, vymezení koridoru VPS pro nově plánované vedení přeložky silnice I/13 v úseku Klášterec nad Ohří (od napojení na budoucí obchvat Klášterce nad Ohří) – Chomutov (po MÚK Nové Spořice se silnicí I/7) a zrušení stávajícího koridoru VPS - e9 vymezeného v platných ZÚR ÚK.

B) doporučuje

Zastupitelstvu Ústeckého kraje (ZÚK) rozhodnout o pořízení aZÚR ÚK a jejím obsahu v souladu s § 42a stavebního zákona zkráceným postupem dle § 42a odst. 1 stavebního zákona pro oprávněného investora a podmínit její zpracování úplnou úhradou nákladů navrhovatelem, ve smyslu § 42a odst. 6, § 45 odst. 2 a § 71 odst. 7 stavebního zákona.

C) ukládá

Ing. Janu Schillerovi, hejtmanovi Ústeckého kraje, předložit ZÚK návrh oprávněného investora, Ředitelství silnic a dálnic ČR, Praha, dle bodu A) tohoto usnesení k rozhodnutí o pořízení aZÚR ÚK a jejím obsahu zkráceným postupem.
Termín: 5. 9. 2022

Usnesení č. 011/50R/2022
6.2 Informace o alternativní trase Vysokorychlostní trati na území Ústeckého kraje -„Varianta H"

Rada Ústeckého kraje po projednání

bere na vědomí

informaci o alternativní trase Vysokorychlostní trati na území Ústeckého kraje, pracovně nazývané „Varianta H“.

Usnesení č. 012/50R/2022
7.1 Vyjádření kraje v samostatné působnosti k oznámení EIA záměru „Rozšíření technologie pro dávkování zvýšeného množství recyklátu“ oznamovatele Obalovna Louny s.r.o.

Rada Ústeckého kraje po projednání

se vyjadřuje

dle § 6 odst. 6 zákona č. 100/2001 Sb., o posuzování vlivů na životní prostředí, ve znění pozdějších předpisů, k oznámení EIA záměru „Rozšíření technologie pro dávkování zvýšeného množství recyklátu“ oznamovatele Obalovna Louny s.r.o. takto:

Rada Ústeckého kraje nepožaduje provést posouzení záměru podle zákona č.100/2001 Sb., o posuzování vlivů na životní prostředí, ve znění pozdějších předpisů.

Usnesení č. 013/50R/2022
7.2 Vyjádření kraje v samostatné působnosti k oznámení EIA záměru „CTPark Žatec ZA4“ oznamovatele CTP Invest s.r.o.

Rada Ústeckého kraje po projednání

se vyjadřuje

dle § 6 odst. 6 zákona č. 100/2001 Sb., o posuzování vlivů na životní prostředí, ve znění pozdějších předpisů, k oznámení záměru „CTPark Žatec ZA4“ oznamovatele CTP Invest, spol. s r.o., takto:

Rada Ústeckého kraje nepožaduje provést posouzení záměru podle zákona č. 100/2001 Sb., o posuzování vlivů na životní prostředí.

Usnesení č. 014/50R/2022
7.3 Vyjádření kraje v samostatné působnosti k oznámení EIA záměru „Prokopka

příprava území pro výstavbu 74 rodinných domů“ oznamovatele POZEMKY Krupka s.r.o.

Rada Ústeckého kraje po projednání

se vyjadřuje

dle § 6 odst. 6 zákona č. 100/2001 Sb., o posuzování vlivů na životní prostředí, ve znění pozdějších předpisů, k oznámení EIA záměru „Prokopka - příprava území pro výstavbu 74 rodinných domů“ oznamovatele POZEMKY Krupka s.r.o. takto:

Rada Ústeckého kraje nepožaduje provést posouzení záměru podle zákona č.100/2001 Sb., o posuzování vlivů na životní prostředí, ve znění pozdějších předpisů.

Usnesení č. 015/50R/2022
7.4 Vyjádření kraje v samostatné působnosti k návrhu a vyhodnocení vlivů na životní prostředí koncepce „Strategický plán Společné zemědělské politiky na období 2023 – 2027 pro Českou republiku“ oznamovatele Ministerstvo zemědělství

Rada Ústeckého kraje po projednání

se vyjadřuje

dle § 10f odst. 5 zákona č. 100/2001 Sb., o posuzování vlivů na životní prostředí, ve znění pozdějších předpisů, k návrhu koncepce včetně vyhodnocení vlivů koncepce na životní prostředí „Strategický plán Společné zemědělské politiky na období 2023 – 2027 pro Českou republiku“ předkladatele Ministerstvo zemědělství takto:

Rada Ústeckého kraje bere na vědomí návrh koncepce včetně vyhodnocení vlivů na životní prostředí a souhlasí s vydáním souhlasného stanoviska.

Usnesení č. 016/50R/2022
7.5 Nařízení Ústeckého kraje o zřízení Přírodní památky Hovězí skály a stanovení jejích bližších ochranných podmínek

Rada Ústeckého kraje po projednání

vydává

podle § 7 a § 59 odst. 1 písm. k) zákona č. 129/2000 Sb., o krajích (krajské zřízení), ve znění pozdějších předpisů, a podle § 36 odst. 1, § 44 odst. 3 a § 77a odst. 2 zákona č. 114/1992 Sb., o ochraně přírody a krajiny, ve znění pozdějších předpisů, nařízení Ústeckého kraje o zřízení Přírodní památky Hovězí skály dle přílohy č. 1 tohoto usnesení.

Usnesení č. 017/50R/2022
7.6 Nařízení Ústeckého kraje o zřízení Přírodní památky Najnštejnské bučiny a stanovení jejích bližších ochranných podmínek

Rada Ústeckého kraje po projednání

vydává

podle § 7 a § 59 odst. 1 písm. k) zákona č. 129/2000 Sb., o krajích (krajské zřízení), ve znění pozdějších předpisů, a podle § 36 odst. 1, § 44 odst. 3 a § 77a odst. 2 zákona č. 114/1992 Sb., o ochraně přírody a krajiny, ve znění pozdějších předpisů, nařízení Ústeckého kraje o zřízení Přírodní památky Najštejnské bučiny dle přílohy č. 1 tohoto usnesení.

Usnesení č. 018/50R/2022
8.1 Výkon zřizovatelských funkcí příspěvkových organizací Ústeckého kraje v oblasti sociální

Rada Ústeckého kraje po projednání

souhlasí

dle § 59 odst. 1 písm. i) zákona č. 129/2000 Sb., o krajích (krajské zřízení), ve znění pozdějších předpisů, a § 27 odst. 7 písm. b) zákona č. 250/2000 Sb., o rozpočtových pravidlech územních rozpočtů, ve znění pozdějších předpisů, s nabytím majetku do vlastnictví příspěvkové organizace Domovy sociálních služeb Háj a Nová Ves, příspěvková organizace, formou finančního daru od:

- AGC Flat Glass Czech a.s., člen AGC Group, Teplice, Sklářská 450, PSČ 415 03, IČO: 14864576, ve výši 10 000,- Kč na pořádání festivalu Hájský kohout, který se koná dne 21. 9. 2022.

Usnesení č. 019/50R/2022
8.2 Souhlas zřizovatele s nákupem vozidel formou uzavření smlouvy na finanční leasing pro Domovy pro osoby se zdravotním postižením Oleška – Kamenice, p. o.

Rada Ústeckého kraje po projednání

A) souhlasí

dle § 59 odst. 1 písm. i) zákona č. 129/2000 Sb., o krajích (krajské zřízení), ve znění pozdějších předpisů, a § 35 zákona č. 250/2000 Sb., o rozpočtových pravidlech územních rozpočtů, ve znění pozdějších předpisů s pořízením vozidel formou uzavření smlouvy o nájmu s právem koupě (finanční leasing) mezi Domovy pro osoby se zdravotním postižením Oleška - Kamenice, příspěvkovou organizací IČO: 472 74 522, a leasingovou společností vybranou ve výběrovém řízení za účelem pořízení a užívání 2 nových vozidel formou finančního leasingu s hlavním využitím pro převoz klientů organizace. Budoucí závazek z uzavřených smluv za obě vozidla nepřesáhne částku 3 600 tis. Kč vč. DPH, s délkou trvání finančního leasingu 60 měsíců a s maximální akontací ve výši 30 %, a to bez nároku na rozpočet Ústeckého kraje a za podmínky vyrovnaného hospodaření organizace.

B) ukládá

Ing. Petře Lafkové, MPA, vedoucí odboru sociálních věcí, seznámit statutární orgán příspěvkové organizace, Domovy pro osoby se zdravotním postižením Oleška - Kamenice, s rozhodnutím dle části A) tohoto usnesení.
Termín: 31. 8. 2022

Usnesení č. 020/50R/2022
8.3 Souhlas s vyhodnocením zadávacího řízení veřejné zakázky na služby s názvem „VZ-12706-2022 Odvod odpadů pro zařízení CSP Litoměřice, p. o.“ zadávané formou otevřeného řízení

Rada Ústeckého kraje po projednání

A) bere na vědomí

1. Protokol o otevírání obálek s nabídkami na plnění veřejné zakázky na služby s názvem „VZ-12706-2022 Odvod odpadů pro zařízení CSP Litoměřice, p. o.“ dle přílohy č. 1 předloženého materiálu.

2. Protokol o jednání hodnotící komise o hodnocení nabídek na plnění veřejné zakázky na služby s názvem „VZ-12706-2022 Odvod odpadů pro zařízení CSP Litoměřice, p. o.“ dle přílohy č. 2 předloženého materiálu.

3. Závazný text smlouvy předložený v nabídce na plnění veřejné zakázky na služby s názvem „VZ-12706-2022 Odvod odpadů pro zařízení CSP Litoměřice, p. o.“ včetně plné moci dle přílohy č. 3 předloženého materiálu.

B) souhlasí

s výběrem dodavatele FCC BEC, s.r.o., Prosmycká 2/čp. 88, 410 02 Lovosice, IČO: 610 54 259, pro plnění veřejné zakázky na služby s názvem „VZ-12706-2022 Odvod odpadů pro zařízení CSP Litoměřice, p. o.“ zadavatele Centrum sociální pomoci Litoměřice, p. o., Dlouhá 75, 410 22 Lovosice, IČO: 00080195, podle ustanovení § 122 odst. 2 zákona č. 134/2016 Sb. o zadávání veřejných zakázek (dále jen „zákon“) a s uzavřením smlouvy s tímto dodavatelem, který jako jediný podal nabídku, a to za podmínek uvedených v jeho nabídce:

- celková nabídková cena v Kč bez DPH (za 10 let): 25 034 056,00 Kč
- DPH 21 % 5 257 152,00 Kč
- celková nabídková cena v Kč včetně DPH (za 10 let): 30 291 208,00 Kč

C) ukládá

Ing. Petře Lafkové, MPA, vedoucí odboru sociálních věcí, informovat příspěvkovou organizaci o výsledku projednání vyhodnocení zadávacího řízení veřejné zakázky na služby s názvem „VZ-12706-2022 Odvod odpadů pro zařízení CSP Litoměřice, p. o.“ v Radě Ústeckého kraje.
Termín: 2. 9. 2022

Usnesení č. 021/50R/2022
8.4 Aktualizace Základní a Rozvojové sítě od 1. 7. 2022 – změna usnesení

Rada Ústeckého kraje po projednání

A) bere na vědomí

informace obsažené v přílohách č. 1 až 5 předloženého materiálu

B) navrhuje

Zastupitelstvu Ústeckého kraje

1. vzít na vědomí
informace obsažené v přílohách č. 1 až 5 předloženého materiálu,

2. změnit
usnesení č. 038/15Z/2022 ze dne 27. 6. 2022 dle přílohy č. 1 předloženého materiálu tak, že přílohu č. 1 usnesení č. 038/15Z/2022 nahradí přílohou č. 1 tohoto předloženého materiálu,

3. Rozhodnout:

a) o vrácení části poskytnuté dotace ve výši 1 609 600,- Kč poskytnuté poskytovateli sociálních služeb Domovy pro osoby se zdravotním postižením Ústí nad Labem, příspěvková organizace, na sociální službu chráněné bydlení (ID 7734108) v rámci dotačního programu Podpora sociálních služeb v Ústeckém kraji 2022, z důvodu snížení kapacity dané sociální služby, v rámci kompetence dané § 101a zákona č. 108/2006 Sb., o sociálních službách, ve znění pozdějších předpisů,

b) dle § 36 písm. c) zákona č. 129/2000 Sb., o krajích (krajské zřízení) ve znění pozdějších

předpisů, o poskytnutí dotace poskytovateli sociálních služeb Domovy pro osoby se zdravotním postižením Ústí nad Labem, příspěvková organizace, ve výši 842 300,- Kč na sociální službu domovy pro osoby se zdravotním postižením (ID 5171989) a ve výši 767 300,- Kč na sociální službu domovy pro osoby se zdravotním postižením (ID 9553549) v rámci dotačního programu Podpora sociálních služeb v Ústeckém kraji 2022, v rámci kompetence § 101a zákona č. 108/2006 Sb., o sociálních službách, ve znění pozdějších předpisů,

4. Uložit

a) PaedDr. Jiřímu Kulhánkovi, náměstkovi hejtmana Ústeckého kraje, zveřejnit aktualizaci Základní a Rozvojové sítě sociálních služeb Ústeckého kraje s účinností od 1. 7. 2022 dle přílohy č. 1 předloženého materiálu,
Termín: 30. 9. 2022

b) PaedDr. Jiřímu Kulhánkovi, náměstkovi hejtmana Ústeckého kraje, zajistit potřebné kroky k uzavření dodatku ke smlouvě s poskytovatelem sociálních služeb Domovy pro osoby se zdravotním postižením Ústí nad Labem, příspěvková organizace, dle přílohy č. 5 předloženého materiálu,
Termín: 30. 9. 2022

c) PaedDr. Jiřímu Kulhánkovi, náměstkovi hejtmana Ústeckého kraje, zajistit potřebné kroky k uzavření dodatku k Pověření Ústeckého kraje č. 62 s poskytovatelem sociálních služeb Domovy pro osoby se zdravotním postižením Ústí nad Labem, příspěvková organizace,
Termín: 30. 9. 2022

C) ukládá

PaedDr. Jiřímu Kulhánkovi, náměstkovi hejtmana Ústeckého kraje, předložit Zastupitelstvu Ústeckého kraje návrh dle bodu B) tohoto usnesení.
Termín: 5. 9. 2022

Usnesení č. 022/50R/2022
8.5 Dotační program „Podpora sociálních služeb v Ústeckém kraji 2022“ – dofinancování

Rada Ústeckého kraje po projednání

A) bere na vědomí

informace obsažené v přílohách č. 1 až 4 tohoto usnesení a č. 5 a 6 předloženého materiálu, a to zejména tabulku rozdělení alokace dle směrných čísel pro kraje a přehled podpořených subjektů a přehled nepodpořených subjektů, včetně výše dotace

B) navrhuje

Zastupitelstvu Ústeckého kraje

1. vzít na vědomí
informace obsažené v přílohách č. 1 a 4 tohoto usnesení a č. 5 a 6 předloženého materiálu,

2. rozhodnout

a) dle § 37 zákona 129/2000 Sb., o krajích (krajské zřízení), ve znění pozdějších předpisů, a v souladu s § 101a zákona č. 108/2006 Sb., o sociálních službách, ve znění pozdějších předpisů,

o poskytnutí dotace poskytovatelům sociálních služeb dle přílohy č. 2 tohoto usnesení,

b) dle § 37 zákona 129/2000 Sb., o krajích (krajské zřízení), ve znění pozdějších předpisů, a v souladu s § 101a zákona č. 108/2006 Sb., o sociálních službách, ve znění pozdějších předpisů, o neposkytnutí dotace poskytovatelům sociálních služeb, dle přílohy č. 3 tohoto usnesení,

c) o poskytnutí dotace poskytovateli sociálních služeb Svaz tělesně postižených v ČR z. s. okresní organizace Louny, na sociální službu odborné sociální poradenství (ID 2906418) ve výši 26 267,- Kč a na sociální službu sociálně aktivizační služby pro seniory a osoby se zdravotním postižením (ID 8356589) ve výši 20 533,- Kč v rámci dotačního programu Podpora sociálních služeb v Ústeckém kraji 2022, v rámci kompetence dané § 101a zákona č. 108/2006 Sb., o sociálních službách, ve znění pozdějších předpisů, dle přílohy č. 2 tohoto usnesení,

d) o vyhovění žádosti poskytovatele sociálních služeb Pečovatelská služba PAMPELIŠKA, z. ú., o převodu části poskytnuté dotace ve výši 764 100,- Kč na sociální službu pečovatelská služba (ID 2344278) ze sociální služby pečovatelská služba (ID 1908686) ve výši 171 200,- Kč a ze sociální služby pečovatelská služba (ID 7806201) ve výši 592 900,- Kč v rámci dotačního programu Podpora sociálních služeb v Ústeckém kraji 2022, v rámci kompetence dané § 101a zákona č. 108/2006 Sb., o sociálních službách, ve znění pozdějších předpisů,

3. uložit PaedDr. Jiřímu Kulhánkovi, náměstkovi hejtmana Ústeckého kraje, zabezpečit veškeré potřebné úkony k realizaci dle bodu B) tohoto usnesení,
Termín: do 15. 10. 2022

C) ukládá

PaedDr. Jiřímu Kulhánkovi, náměstkovi hejtmana Ústeckého kraje, předložit Zastupitelstvu Ústeckého kraje návrh dle bodu B) tohoto usnesení.
Termín: 5. 9. 2022

Usnesení č. 023/50R/2022
8.6 Dotační program v rámci reformy psychiatrické péče pro rok 2022 – vyhodnocení

Rada Ústeckého kraje po projednání

A) bere na vědomí

informace obsažené v příloze č. 1 předloženého materiálu a v příloze č. 2 tohoto usnesení, a to zejména Přehled subjektů navržených k podpoře v Dotačním programu v rámci reformy psychiatrické péče pro rok 2022, včetně výše dotace

B) navrhuje

Zastupitelstvu Ústeckého kraje

1. vzít na vědomí informace v příloze č. 1 předloženého materiálu,

2. rozhodnout dle § 37 zákona 129/2000 Sb., o krajích (krajské zřízení), ve znění pozdějších předpisů, o poskytnutí dotace poskytovatelům sociálních služeb uvedených v příloze č. 2 tohoto usnesení,

3. uložit Ing. Janu Schillerovi, hejtmanovi Ústeckého kraje, zabezpečit potřebné úkony k uzavření smluv s podpořenými poskytovateli sociálních služeb.
Termín: do 30. 11. 2022

C) ukládá

PaedDr. Jiřímu Kulhánkovi, náměstkovi hejtmana Ústeckého kraje, předložit Zastupitelstvu Ústeckého kraje návrh dle bodu B) tohoto usnesení.
Termín: 5. 9. 2022

Usnesení č. 024/50R/2022
8.7 POSOSUK 5 – vyhlášení dotačního řízení

Rada Ústeckého kraje po projednání

A) bere na vědomí

informace obsažené v důvodové zprávě a v příloze č. 1 tohoto usnesení

B) navrhuje

Zastupitelstvu Ústeckého kraje

1. rozhodnout
o vyhlášení dotačního programu „Podpora sociálních služeb v rámci projektu POSOSUK 5“ dle přílohy č. 1 tohoto usnesení,

2. uložit
PaedDr. Jiřímu Kulhánkovi, náměstkovi hejtmana Ústeckého kraje, zveřejnit dotační program „Podpora sociálních služeb v rámci projektu POSOSUK 5“.
Termín: 9. 9. 2022

C) ukládá

PaedDr. Jiřímu Kulhánkovi, náměstkovi hejtmana Ústeckého kraje, předložit Zastupitelstvu Ústeckého kraje návrh dle bodu B) tohoto usnesení.
Termín: 5. 9. 2022

Usnesení č. 025/50R/2022
8.8 Dotační program „Podpora sociálních služeb v Ústeckém kraji 2023“ – vyhlášení

Rada Ústeckého kraje po projednání

A) navrhuje

Zastupitelstvu Ústeckého kraje
1. rozhodnout
o vyhlášení dotačního programu „Podpora sociálních služeb v Ústeckém kraji 2023“ dle přílohy č. 1 tohoto usnesení

2. uložit
PaedDr. Jiřímu Kulhánkovi, náměstkovi hejtmana Ústeckého kraje, zajistit zveřejnění dotačního programu „Podpora sociálních služeb v Ústeckém kraji 2023“ v termínu do 16. 9. 2022

B) ukládá

PaedDr. Jiřímu Kulhánkovi, náměstkovi hejtmana Ústeckého kraje, předložit Zastupitelstvu Ústeckého kraje návrh dle bodu A) tohoto usnesení.
Termín: 5. 9. 2022

Usnesení č. 026/50R/2022

8.9 Smlouva o spolupráci mezi Ústeckým krajem a Českou televizí

Rada Ústeckého kraje po projednání

A) rozhoduje

dle § 59 odst. 3 zákona č. 129/2000 Sb., o krajích, ve znění pozdějších předpisů, o uzavření smlouvy o spolupráci s Českou televizí dle přílohy č. 1 tohoto usnesení (dále jen „Smlouva“)

B) ukládá

1. Ing. Janu Schillerovi, hejtmanovi Ústeckého kraje, podepsat Smlouvu
2. Ing. Petře Lafkové, vedoucí odboru sociálních věcí, organizačně zabezpečit podpis Smlouvy dle přílohy č. 1 tohoto usnesení.

Termín: 9. 9. 2022

Usnesení č. 027/50R/2022

8.10 Změna členů Poradního orgánu hejtmana pro seniory a osoby se zdravotním postižením

Rada Ústeckého kraje po projednání

bere na vědomí

Informace o změně složení Poradního orgánu hejtmana pro seniory a osoby se zdravotním postižením, dle přílohy č. 1 předloženého materiálu.

Usnesení č. 028/50R/2022

9.1 Žádost o prodloužení realizace projektu „Doprovodná infrastruktura cestovního ruchu v destinaci České středohoří“

Rada Ústeckého kraje po projednání

A) bere na vědomí

žádost o prodloužení termínu realizace projektu „Doprovodná infrastruktura cestovního ruchu v destinaci České středohoří“ dle přílohy č. 1 tohoto materiálu.

B) navrhuje

Zastupitelstvu Ústeckého kraje rozhodnout o uzavření dodatku č. 2 ke smlouvě o poskytnutí investiční dotace č. 21/SML2371/SOPD/RR, kterým se mění termín realizace projektu na nový termín 31. 7. 2023, dle přílohy č. 2 tohoto usnesení.

C) ukládá

Mgr. Jiřímu Řehákovi, náměstkovi hejtmana Ústeckého kraje, předložit návrh dle bodu B) tohoto usnesení Zastupitelstvu Ústeckého kraje.

Termín: 5. 9. 2022

Usnesení č. 029/50R/2022

9.2 Žádosti o finanční příspěvek z Fondu Ústeckého kraje – Destinační agentury

Rada Ústeckého kraje po projednání

A) navrhuje

Zastupitelstvu Ústeckého kraje

1. schválit výjimku ze Zásad pro poskytování účelových finančních prostředků v rámci Fondu Ústeckého kraje (bod 4.5) maximální výše poskytnutého příspěvku a (bod 4.6) procentuální podíl osobních nákladů z celkových uznatelných nákladů,
2. rozhodnout dle ustanovení § 36 písm. c) zákona č. 129/2000 Sb., o krajích (krajské zřízení), ve znění pozdějších předpisů,

o poskytnutí dotace těmto subjektům:

• žadatel: České Švýcarsko o.p.s.
IČ: 25436911
sídlo: Krásná Lípa, Křinické náměstí 1161/10, PSČ 40746
výše neinvestiční dotace: 2 000 000 Kč
podíl dotace ve výši 100%
• žadatel: Destinační agentura Dolní Poohří, o.p.s.
IČ: 28750721
sídlo: Žatec, nám. Prokopa Velkého 1951, PSČ 43801
výše neinvestiční dotace: 200 000 Kč
podíl dotace ve výši 100%
• žadatel: Destinační agentura České středohoří, o.p.s.
IČ: 28750853
sídlo: Litoměřice, Komenského 748/4, PSČ: 412 01
výše neinvestiční dotace: 1 000 000 Kč
podíl dotace ve výši 100%

B) ukládá

Mgr. Jiřímu Řehákovi, náměstkovi hejtmana Ústeckého kraje, předložit návrh dle bodu A) tohoto usnesení Zastupitelstvu Ústeckého kraje k projednání.
Termín: 5. 9. 2022

Usnesení č. 030/50R/2022
10.1 Program na záchranu a obnovu kulturních památek Ústeckého kraje pro rok 2021 – dodatek ke smlouvě

Rada Ústeckého kraje po projednání

A) bere na vědomí

Žádost o posunutí termínu realizace projektu od paní S. Veverkové dle přílohy č. 1 předloženého materiálu.

B) navrhuje

Zastupitelstvu ÚK vzít na vědomí žádost o posunutí termínu realizace projektu od paní S. Veverkové dle přílohy č. 1 předloženého materiálu a současně rozhodnout o uzavření dodatku č. 1 ke smlouvě č. 21/SML2858/SoPD/KP dle přílohy č. 2 předloženého materiálu.

C) ukládá

Mgr. Jiřímu Řehákovi, náměstku hejtmana ÚK, předložit Zastupitelstvu ÚK návrh tohoto usnesení.

Termín: 05.09.2022

Usnesení č. 031/50R/2022
10.2 Program na záchranu a obnovu kulturních památek Ústeckého kraje pro rok 2022 – dodatky ke smlouvám

Rada Ústeckého kraje po projednání

A) bere na vědomí

žádosti o posunutí termínu realizace projektu od města Výsluní a statutárního města Děčín dle přílohy č. 1 a 2 předloženého materiálu.

B) navrhuje

Zastupitelstvu Ústeckého kraje:

1) vzít na vědomí žádosti o posunutí termínu realizace projektu od města Výsluní a statutárního města Děčín dle přílohy č. 1 a 2 předloženého materiálu

2) rozhodnout o uzavření dodatku č. 1 ke smlouvě č. 22/SML1928/SoPD/KP a dodatku č. 1 ke smlouvě č. 22/SML2104/SoPD/KP dle přílohy č. 3 a 4 předloženého materiálu.

C) ukládá

Mgr. Jiřímu Řehákovi, náměstku hejtmana Ústeckého kraje, předložit Zastupitelstvu Ústeckého kraje návrh tohoto usnesení.
Termín: 5. 9. 2022

Usnesení č. 032/50R/2022
10.3 Program na záchranu a obnovu drobných památek a architektury dotvářející kulturní krajinu ÚK pro rok 2022 – odmítnutí dotace, udělení dotace náhradníkovi

Rada Ústeckého kraje po projednání

A) bere na vědomí

1) Odmítnutí dotace obcí Dolní Podluží a náhradníky obcí Kalek a statutárním městem Ústí nad Labem - MO Ústí nad Labem město dle příloh č. 1 a 2 předloženého materiálu.

2) Vyjádření obce Krásný Dvůr k dotaci dle přílohy č. 3 předloženého materiálu.

B) navrhuje

1) Zastupitelstvu Ústeckého kraje vzít na vědomí:

a) Odmítnutí dotace obcí Dolní Podluží a náhradníky obcí Kalek a statutárním městem Ústí nad Labem - MO Ústí nad Labem město dle příloh č. 1 a 2 předloženého materiálu.

b) Vyjádření obce Krásný Dvůr k dotaci dle přílohy č. 3 předloženého materiálu

2) Zastupitelstvu Ústeckého kraje zrušit:

a) v usnesení Zastupitelstva Ústeckého kraje č. 036/14Z/2022 ze dne 25.04.2022 v části B) bodu 1. část usnesení o poskytnutí dotace žadateli obec Dolní Podluží (projekt č. 11):

„Projekt č. 11
Název projektu: Obnova křížku v Dolním Podluží
Žadatel: Obec Dolní Podluží
IČO: 00261271
Sídlo: Dolní Podluží 6, 407 55 Dolní Podluží
Dotace: 74 500 Kč
Podíl dotace na celkových uznatelných nákladech projektu: max. 48,00%
Termín ukončení realizace projektu, jako závazný ukazatel, je stanoven do 31.12.2022“

b) v usnesení Zastupitelstva Ústeckého kraje č. 036/14Z/2022 ze dne 25.04.2022 v části B) bodu 2. část usnesení o neposkytnutí dotace žadateli obec Krásný Dvůr (projekt č. 8):

„Projekt č. 8
Název projektu: Kaple se zvonicí na návsi v Chrášťanech
Žadatel: Obec Krásný Dvůr
IČO: 00265071
Sídlo: Krásný Dvůr 117, 439 72 Krásný Dvůr

Žádost o dotaci ve výši: 117 530 Kč“.

3) Zastupitelstvu Ústeckého kraje rozhodnout:

dle § 36 písm. c) a d) zákona č. 129/2000 Sb., o krajích (krajské zřízení), ve znění pozdějších předpisů, o poskytnutí neinvestiční dotace a o uzavření veřejnoprávní smlouvy o poskytnutí dotace dle vzoru smlouvy schváleného usnesením č. 032/11Z/2021 ze dne 13.12.2021, za podmínky předložení rozpočtu projektu upraveného v závislosti na výši poskytnuté dotace žadateli:

Projekt č. 8
Název projektu: Kaple se zvonicí na návsi v Chrášťanech
Žadatel: Obec Krásný dvůr
IČO: 00265071
Sídlo: Krásný Dvůr 117, 439 72 Krásný Dvůr
Dotace: 74 500 Kč
Podíl dotace na celkových uznatelných nákladech projektu: max. 70 %.

C) ukládá

Mgr. Jiřímu Řehákovi, náměstku hejtmana Ústeckého kraje, předložit Zastupitelstvu Ústeckého kraje návrh tohoto usnesení.
Termín: 5. 9. 2022

Usnesení č. 033/50R/2022
10.4 Knihovník Ústeckého kraje – vyhodnocení soutěže

Rada Ústeckého kraje po projednání

A) bere na vědomí

protokol hodnocení a návrh hodnotící komise na ocenění 3 pracovnic veřejných knihoven dle přílohy č. 1 předloženého materiálu.

B) rozhoduje

dle § 59 odst. 2 písm. f) zákona o krajích (krajské zřízení), ve znění pozdějších předpisů o poskytnutí finančního daru oceněným knihovníkům v rámci soutěže "Knihovník Ústeckého kraje" v roce 2022:

1. místo - Jaroslava Hujová, knihovnice z Místní knihovny Mšené-lázně - dar ve výši 15 tis. Kč
2. místo - Lenka Uhrová, knihovnice z Místní lidové knihovny Peruc - dar ve výši 10 tis. Kč
3. místo – Mgr. Bc. Michaela Maule, knihovnice z Obecní knihovny v Lipové - dar ve výši 5 tis. Kč

dle předloženého návrhu hodnotící komise a dle pravidel ocenění „Knihovník Ústeckého kraje“, schválených Radou Ústeckého kraje usnesením č. 082/66R/2019 ze dne 10. 4. 2019 a o uzavření darovací smlouvy s oceněnými knihovnicemi dle přílohy č. 3 tohoto usnesení.

C) ukládá

Ing. Martinu Kohlovi, vedoucímu odboru kultury a památkové péče, zabezpečit veškeré potřebné úkony k realizaci části B) tohoto usnesení.
Termín: 31. 12. 2022

Usnesení č. 034/50R/2022

10.5 Zvýšení závazného ukazatele - objem prostředků na platy u Regionálního muzea v Teplicích, příspěvkové organizace

Rada Ústeckého kraje po projednání

A) rozhoduje

dle § 59 odst. 1 písm. i) zákona č. 129/2000 Sb., o krajích (krajské zřízení), ve znění pozdějších předpisů o zvýšení závazného ukazatele – objem prostředků na platy u Regionálního muzea v Teplicích, p. o. o 245 tis. Kč na celkovou výši 20 748 tis. Kč z důvodu organizačních změn v organizaci – zřízení nových pracovní pozic: Náměstek pro věci odborné a Muzejní pedagog, bez nároku na rozpočet Ústeckého kraje a za podmínky vyrovnaného hospodaření.

B) ukládá

Ing. Martinu Kohlovi, vedoucímu odboru kultury a památkové péče, zabezpečit veškeré potřebné úkony k realizaci části A) tohoto usnesení.
Termín: 30. 9. 2022

Usnesení č. 035/50R/2022
10.6 Převod části prostředků rezervního fondu k posílení fondu investic Regionálního muzea v Teplicích, příspěvkové organizace, Oblastního muzea v Lounech, příspěvkové organizace a Severočeské galerie výtvarného umění v Litoměřicích, příspěvkové organizace

Rada Ústeckého kraje po projednání

A) rozhoduje

dle § 30 odst. 4 zákona č. 250/2000Sb., o rozpočtových pravidlech územních rozpočtů, ve znění pozdějších předpisů, o převodu části prostředků rezervního fondu do fondu investic pro rok 2022 u příspěvkových organizací:
• Regionálního muzea v Teplicích, příspěvkové organizace v celkové výši 700 tis. Kč na nákup transportního vozidla,
• Oblastního muzea v Lounech, příspěvkové organizace v celkové výši 50 tis. Kč na nákup dalekohledu pro přírodovědce muzea,
• Severočeské galerie výtvarného umění v Litoměřicích, příspěvkové organizace ve výši 350 tis Kč na nákup sbírkových předmětů a dosluhujících kotlů.

B) ukládá

Ing. Martinu Kohlovi, vedoucímu odboru kultury a památkové péče, zabezpečit veškeré potřebné úkony k realizaci části A) tohoto usnesení.
Termín: 30. 9. 2022

Usnesení č. 036/50R/2022
10.7 Poskytnutí účelového investičního příspěvku pro Severočeskou galerii výtvarného umění v Litoměřicích, příspěvkovou organizaci

Rada Ústeckého kraje po projednání

A) rozhoduje

dle § 59 odst. 1 písm. i) zákona č. 129/2000 sb., o krajích (krajské zařízení), ve znění pozdějších předpisů, o poskytnutí účelového investičního příspěvku Severočeské galerii výtvarného umění v Litoměřicích, příspěvkové organizaci ve výši 800 tis. Kč na nákup motorového vozidla s termínem vyúčtování 30. 6. 2023.

B) ukládá

1. Ing. Martinu Kohlovi, vedoucímu odboru kultury a památkové péče, zabezpečit veškeré potřebné úkony k realizaci části A) tohoto usnesení.
Termín: 30. 9. 2022
2. statutárnímu orgánu příspěvkové organizace dle části A) tohoto usnesení předložit vyúčtování závazného ukazatele účelového investičního příspěvku zřizovatele.

Usnesení č. 037/50R/2022
10.8 Souhlas zřizovatele s přijetím daru - Oblastní muzeum a galerie v Mostě, příspěvková organizace

Rada Ústeckého kraje po projednání

A) souhlasí

dle § 59 odst. 1 písm. i) zákona č. 129/2000 Sb., o krajích (krajské zřízení), ve znění pozdějších předpisů a v souladu s Čl. XII. odst. 3 písm. c) zřizovací listiny Oblastního muzea a galerie v Mostě, příspěvkové organizace, s přijetím finanční částky ve výši 60 000,- Kč od Severočeské teplárenské a.s., Teplárenská 2, 434 03 Most - Komořany, IČ 28733118.

B) ukládá

Mgr. Michaelu Soukupovi, řediteli Oblastního muzea a galerie v Mostě, příspěvkové organizace, zabezpečit veškeré potřebné úkony k realizaci části A) tohoto usnesení.
Termín: 31. 10. 2022

Usnesení č. 038/50R/2022
11.1 Krajská zdravotní, a.s. – aktuální informace

Rada Ústeckého kraje po projednání

A) navrhuje

Zastupitelstvu Ústeckého kraje

vzít na vědomí

předloženou informaci o činnosti společnosti Krajská zdravotní, a.s.

B) ukládá

Ing. Radimu Laiblovi, členu Rady Ústeckého kraje, předložit informaci o činnosti společnosti Krajská zdravotní, a.s. dle bodu A) Zastupitelstvu Ústeckého kraje k projednání
Termín: 5. 9. 2022

Usnesení č. 039/50R/2022
11.2 Rozhodování jediného akcionáře v působnosti valné hromady společnosti Krajská zdravotní, a.s.

Rada Ústeckého kraje po projednání

rozhoduje

dle § 59 odst. 1 písm. j) zákona č. 129/2000 Sb., o krajích (krajské zřízení), ve znění pozdějších předpisů, a dle zákona č. 90/2012 Sb., o obchodních společnostech a družstvech (zákon o obchodních korporacích), ve věci jediného akcionáře v působnosti valné hromady společnosti Krajská zdravotní, a.s., se sídlem v Ústí nad Labem, Sociální péče 3316/12A, PSČ 401 13, IČO: 25488627, takto:

jmenuje dle článku 11 odst. (3) písm. h) Stanov společnosti Krajská zdravotní, a.s. MUDr. Ivana Staňka, dat. nar. **********, bytem ********** do funkce člena dozorčí rady společnosti s účinností od 18. srpna 2022 (den vzniku funkce).

Usnesení č. 040/50R/2022
11.3 Činnost příspěvkových organizací v oblasti zdravotnictví za 1. pololetí roku 2022 - hodnocení

Rada Ústeckého kraje po projednání

A) stanoví

v souladu § 59 odstavce 1 písmene i) zákona číslo 129/2000 Sb., o krajích, ve znění pozdějších předpisů, a v souladu se zákonem č. 262/2006 Sb., zákoník práce, ve znění pozdějších předpisů, po vyhodnocení 1. pololetí 2022 odměnu:

a) PhDr. Miladě Šilhové, ředitelce Kojeneckých ústavů Ústeckého kraje, příspěvkové organizace
ve výši uvedené v příloze č. 1 předloženého materiálu

b) Ing. Ladislavu Henlínovi, řediteli Psychiatrické léčebny Petrohrad, příspěvkové organizace
ve výši uvedené v příloze č. 2 předloženého materiálu

c) MUDr. Ilju Deylovi, řediteli Zdravotnické záchranné služby Ústeckého kraje, příspěvkové organizace
ve výši uvedené v příloze č. 3 předloženého materiálu

B) ukládá

Ing. Petru Severovi, vedoucímu odboru zdravotnictví, zabezpečit veškeré potřebné úkony části A) tohoto usnesení.
Termín: 10. 9 2022

Usnesení č. 041/50R/2022
11.4 Výkon zřizovatelských funkcí příspěvkových organizací Ústeckého kraje oblasti zdravotnictví

Rada Ústeckého kraje po projednání

A) bere na vědomí

dle § 59 odst. 1 písm. i) zákona č. 192/2000 Sb., o krajích (krajské zřízení), v platném znění, vzdání se MUDr. Iljy Deyla, dat. nar. **********, funkce ředitele příspěvkové organizace Ústeckého kraje Zdravotnická záchranná služba Ústeckého kraje, příspěvková organizace, dle přílohy č. 1 tohoto materiálu s tím, že výkon funkce končí dnem 31. 10. 2022

B) ukládá

Ing. Radimu Laiblovi, členu Rady Ústeckého kraje, připravit návrh způsobu obsazení funkce ředitele příspěvkové organizace Ústeckého kraje Zdravotnická záchranná služba Ústeckého kraje, příspěvková organizace, k projednání v Radě Ústeckého kraje
Termín: 14. 9. 2022

Usnesení č. 042/50R/2022
11.5 Dotační program „Podpora aktivit zaměřených na zlepšení zdravotního stavu obyvatel Ústeckého kraje“ – vyhodnocení 2022, II. lhůta

Rada Ústeckého kraje po projednání

A) bere na vědomí

předloženou informaci o hodnocení žádosti o dotaci v programu „Podpora aktivit zaměřených na zlepšení zdravotního stavu obyvatel Ústeckého kraje“ – II. lhůta.

B) rozhoduje

dle § 59 odst. 2 písm. a) zákona č. 129/2000 Sb., o krajích (krajské zřízení), ve znění pozdějších předpisů, o neposkytnutí dotace v programu „Podpora aktivit zaměřených na zlepšení zdravotního stavu obyvatel Ústeckého kraje“ – II. lhůta tomuto žadateli:

Základní škola, Bílina, Lidická 31/18, okres Teplice, příspěvková organizace
Sídlo: Lidická 31/18 Mostecké Předměstí, Bílina, 418 01
IČ: 65639626
Aktivita: Putování za zdravím 2022

z důvodů dle přílohy č. 2 tohoto usnesení

C) ukládá

Ing. Petru Severovi, vedoucímu odboru zdravotnictví, zabezpečit veškeré potřebné úkony k realizaci bodu B) tohoto usnesení
Termín: 30. 9. 2022

Usnesení č. 043/50R/2022
11.6 Krajská zdravotní, a.s. - informace o jednání orgánů společnosti

Rada Ústeckého kraje po projednání

bere na vědomí

předloženou informaci o jednání orgánů společnosti Krajská zdravotní, a.s.

Usnesení č. 044/50R/2022
12.1 Platové výměry ředitelů škol zřizovaných Ústeckým krajem

Rada Ústeckého kraje po projednání

A) stanoví

dle § 59 odst. 1 písm. i) zákona č. 129/2000 Sb., o krajích (krajské zřízení), ve znění pozdějších předpisů, v souladu se zákonem č. 262/2006 Sb., zákoník práce, ve znění pozdějších předpisů a s nařízením vlády č. 341/2017 Sb., o platových poměrech zaměstnanců ve veřejných službách a správě, ve znění pozdějších předpisů
Mgr. Haně Kutákové, ředitelce Gymnázia a Střední průmyslové školy, Duchcov, příspěvkové organizace, plat od 1. 9. 2022 (platový výměr č. 5845),
RNDr. Janě Gottfriedové, ředitelce Základní školy při Dětské psychiatrické léčebně, Louny, příspěvkové organizace, plat od 1. 9. 2022 (platový výměr č. 5846).

B) ukládá

Mgr. Romanu Kovářovi, vedoucímu odboru školství, mládeže a tělovýchovy, zabezpečit veškeré potřebné úkony k realizaci části A) tohoto usnesení dle přílohy č. 1 předloženého materiálu.
Termín: 31. 8. 2022

Usnesení č. 045/50R/2022
12.2 Ocenění medailistů Her X. letní olympiády dětí a mládeže ČR 2022

Rada Ústeckého kraje po projednání

A) rozhoduje

dle § 59 odst. 2 písm. f) zákona č. 129/2000 Sb., o krajích (krajské zřízení), ve znění pozdějších předpisů, o poskytnutí daru ve formě dárkových poukazů pro medailisty Her X. letní olympiády dětí a mládeže ČR 2022 dle přílohy č. 1 předloženého materiálu.

B) ukládá

Mgr. Romanu Kovářovi, vedoucímu odboru školství, mládeže a tělovýchovy, zabezpečit veškeré potřebné úkony k realizaci části A) tohoto usnesení.
Termín: 30. 9. 2022

Usnesení č. 046/50R/2022
12.3 Motivační program „Dobrá škola - Moderní škola 4.0“ - vyhlášení 2022/2023

Rada Ústeckého kraje po projednání

A) vyhlašuje

motivační program „Dobrá škola - Moderní škola 4.0“, v souladu s přílohou č. 1 tohoto usnesení, pro školní rok 2022/2023.

B) ukládá

Mgr. Romanu Kovářovi, vedoucímu odboru školství, mládeže a tělovýchovy, zabezpečit veškeré potřebné úkony k naplnění části A) tohoto usnesení.
Termín: 30. 9. 2022

Usnesení č. 047/50R/2022
12.4 Podpora výchovně vzdělávacího procesu v zemědělských oborech vzdělání v Ústeckém kraji - praktické vyučování na Statku Kadaň - Jezerka, šk. rok 2022/2023

Rada Ústeckého kraje po projednání

souhlasí

s pokračováním programu „Podpora výchovně vzdělávacího procesu v zemědělských oborech vzdělání v Ústeckém kraji ve školním roce 2022/2023“, včetně jeho finančního zabezpečení pro:

1. krajské střední školy poskytující vzdělání ve skupině oborů 41 Zemědělství a Lesnictví a 43 Veterinářství;

2. Krajskou majetkovou, příspěvkovou organizaci, IČO: 00829048, sídlo: Tolstého 1232/37, Střekov, 400 03 Ústí nad Labem.

Usnesení č. 048/50R/2022
12.5 Podpora výchovně vzdělávacího procesu v zemědělských oborech vzdělání v Ústeckém kraji, šk. rok 2021/2022 – poskytnutí příspěvku

Rada Ústeckého kraje po projednání

A) rozhoduje

dle § 59 odst. 1 písm. i) zákona č. 129/2000 Sb., o krajích (krajské zřízení), ve znění pozdějších předpisů, o stanovení závazného ukazatele – účelového neinvestičního příspěvku pro rok 2022 (UZ00209) určeného na pokrytí nákladů spojených s praktickou výukou žáků na

statku Kadaň – Jezerka v období 1. 1. 2022 – 30. 6. 2022 pro:

1. Střední školu zahradnickou a zemědělskou Antonína Emanuela Komerse, Děčín - Libverda, příspěvkovou organizaci, IČO: 47274654, sídlo: Českolipská 123, Děčín XXVII-Březiny, 405 02 Děčín, ve výši 15 tis. Kč;

2. Střední školu technickou, Most, příspěvkovou organizaci, IČO: 00125423, sídlo: Dělnická 21, Velebudice, 434 01 Most, ve výši 42 tis. Kč;

3. Obchodní akademii a Střední odbornou školu zemědělskou a ekologickou, Žatec, příspěvkovou organizaci, IČO: 61357294 sídlo: Studentská 1354, 438 01 Žatec, ve výši 11 tis. Kč.

B) ukládá

Mgr. Romanu Kovářovi, vedoucímu odboru školství, mládeže a tělovýchovy, zabezpečit veškeré potřebné úkony k realizaci části A) tohoto usnesení.
Termín: 30. 09. 2022

Usnesení č. 049/50R/2022
12.6 Vyhlášení soutěže na podporu rozvoje ekologické výchovy, vzdělávání a osvěty (EVVO) – „Zelená challenge“ pro šk. rok 2022/2023

Rada Ústeckého kraje po projednání

A) souhlasí

s vyhlášením soutěže na podporu rozvoje ekologické výchovy, vzdělávání a osvěty (EVVO) s názvem "Zelená challenge" dle přílohy č.1 tohoto usnesení.

B) ukládá

Mgr. Romanu Kovářovi, vedoucímu odboru školství, mládeže a tělovýchovy, zabezpečit veškeré potřebné úkony k realizaci části A) tohoto usnesení.
Termín: 30. 8. 2023

Usnesení č. 050/50R/2022
12.7 Stanovení příspěvku na velkou údržbu pro rok 2022 – Střední škola pedagogická, hotelnictví a služeb, Litoměřice, příspěvková organizace

Rada Ústeckého kraje po projednání

A) rozhoduje

dle § 59 odst. 1 písm. i) zákona č. 129/2000 Sb., o krajích (krajské zřízení), ve znění pozdějších předpisů, o stanovení závazného ukazatele – příspěvku na velkou údržbu pro rok 2022, pro Střední školu pedagogickou, hotelnictví a služeb, Litoměřice, příspěvkovou organizaci, sídlo: Komenského 754/3, Předměstí, 412 01 Litoměřice, IČO: 46773495, ve výši 400 tis. Kč, na havarijní opravu rozvodů ZTI (Vavřinecká 219/6 a Dlouhá 222/4).

B) ukládá

1. Mgr. Romanu Kovářovi, vedoucímu odboru školství, mládeže a tělovýchovy, zabezpečit veškeré potřebné úkony k realizaci části A) tohoto usnesení.
Termín: 15. 9. 2022

2. statutárnímu orgánu příspěvkové organizace dle části A) tohoto usnesení předložit vyúčtování závazného ukazatele.
Termín: 20. 12. 2022

Usnesení č. 051/50R/2022
12.8 Převod části prostředků rezervního fondu k posílení fondu investic – Hotelová škola, Obchodní akademie a Střední průmyslová škola, Teplice, Benešovo náměstí 1, příspěvková organizace

Rada Ústeckého kraje po projednání

A) souhlasí

dle § 30 odst. 4 zákona č. 250/2000 Sb., o rozpočtových pravidlech územních rozpočtů, ve znění pozdějších předpisů, s převodem části prostředků rezervního fondu k posílení fondu investic, pro Hotelovou školu, Obchodní akademii a Střední průmyslovou školu, Teplice, Benešovo náměstí 1, příspěvkovou organizaci, sídlo: Benešovo náměstí 604/1, 415 01 Teplice, IČO: 00555878, ve výši 207 tis. Kč, na dofinancování nákladů spojených s vybudováním kmenové učebny informační technologie (Benešovo náměstí 604/1).

B) ukládá

Mgr. Romanu Kovářovi, vedoucímu odboru školství, mládeže a tělovýchovy, zabezpečit veškeré potřebné úkony k realizaci části A) tohoto usnesení.
Termín: 10. 9. 2022

Usnesení č. 052/50R/2022
12.9 Poskytnutí návratné finanční výpomoci - Pedagogicko-psychologická poradna Ústeckého kraje a Zařízení pro další vzdělávání pedagogických pracovníků, Teplice, příspěvková organizace

Rada Ústeckého kraje po projednání

A) navrhuje

Zastupitelstvu Ústeckého kraje
1. vzít na vědomí
žádost Pedagogicko-psychologické poradny Ústeckého kraje a Zařízení pro další vzdělávání pedagogických pracovníků, Teplice, příspěvkové organizace o návratnou finanční výpomoc ze dne 13. 7. 2022.

2. rozhodnout
dle ustanovení § 36 písm. c) zákona č. 129/2000 Sb. o krajích (krajské zařízení), ve znění pozdějších předpisů a § 34 odst. 1 zákona č. 250/2000 Sb., o rozpočtových pravidlech územních rozpočtů, ve znění pozdějších předpisů o poskytnutí návratné finanční výpomoci, pro Pedagogicko-psychologickou poradnu Ústeckého kraje a Zařízení pro další vzdělávání pedagogických pracovníků, Teplice, příspěvkovou organizaci, sídlo: Lípová 651/9, 415 01 Teplice, IČO: 61515809, ve výši 8 500 tis. Kč, na dočasné krytí personálních nákladů pro školní psychology a školní speciální pedagogy v rámci Operačního programu Jan Ámos Komenský do doby poskytnutí dotace na financování projektu s termínem vrácení poskytnuté návratné finanční výpomoci nejpozději do 31. 3. 2023. Návratná finanční výpomoc bude poskytována průběžně podle potřeby viz příloha č. 1 předloženého materiálu.

B) ukládá

1. Ing. Jindře Zalabákové, člence Rady Ústeckého kraje, předložit návrh dle bodu A) tohoto usnesení Zastupitelstvu Ústeckého kraje.
Termín: 5. 9. 2022

2. Mgr. Romanu Kovářovi, vedoucímu odboru školství, mládeže a tělovýchovy, zabezpečit veškeré potřebné úkony k realizaci části A) tohoto usnesení za podmínky schválení zastupitelstvem.
Termín: 25. 9. 2022

3. statutárnímu orgánu příspěvkové organizace dle části A) tohoto usnesení vrátit návratnou finanční výpomoc ve výši 8 500 tis. Kč na účet zřizovatele.
Termín: 31. 3. 2023

Usnesení č. 053/50R/2022
12.10 Výkon zřizovatelských funkcí příspěvkových organizací Ústeckého kraje v oblasti školství

Rada Ústeckého kraje po projednání

souhlasí

dle § 59 odst. 1 písm. i) zákona č. 129/2000 Sb., o krajích (krajské zřízení), ve znění pozdějších předpisů, a § 27 odst. 7 písm. b) zákona č. 250/2000 Sb., o rozpočtových pravidlech územních rozpočtů, ve znění pozdějších předpisů, s přijetím finančního daru a s nabytím majetku do vlastnictví příspěvkových organizací uvedených v příloze č. 1 tohoto usnesení.

Usnesení č. 054/50R/2022
12.11 Zahájení zadávacího řízení veřejné zakázky na dodávky s názvem „Rekonstrukce osvětlení vč. souvisejících stavebních prací – Gymnázium Chomutov, p.o.“ formou otevřeného řízení v nadlimitním režimu

Rada Ústeckého kraje po projednání

souhlasí

1. se zahájením zadávacího řízení nadlimitní veřejné zakázky na dodávky s názvem „Rekonstrukce osvětlení vč. souvisejících stavebních prací – Gymnázium Chomutov, p.o.“ formou otevřeného řízení v nadlimitním režimu podle ustanovení § 3 písm. b), § 56 zákona č. 134/2016 Sb., o zadávání veřejných zakázek, ve znění pozdějších předpisů (dále jen „zákon“).

2. se způsobem hodnocení nabídek podle ekonomické výhodnosti nabídky s dílčím kritériem hodnocení a jeho váhou:
celková nabídková cena v Kč bez DPH - váha 100 %
V případě, že dojde ke shodě ve výši nabídkových cen těchto účastníků, bude o pořadí účastníků na 1. - 2. místě rozhodovat náhodný výběr losem, k němuž budou dotčení účastníci písemně nejméně 5 pracovních dní předem přizváni.

3. s podmínkami na prokázání kvalifikace:
základní způsobilost
- dle § 74 odst. 1 až 3 zákona prokáže účastník zadávacího řízení způsobem dle § 75 zákona;
profesní způsobilost
- dle § 77 odst. 1 zákona prokáže účastník zadávacího řízení doložením výpisu z obchodního rejstříku nebo z jiné obdobné evidence, pokud jiný právní předpis zápis do takové evidence vyžaduje;
technická kvalifikace
- dle § 79 odst. 2 písm. b) zákona prokáže účastník zadávacího řízení doložením 2 významných dodávek poskytnutých za poslední 3 roky před zahájením zadávacího řízení na rekonstrukci osvětlení ve veřejné budově nebo školském zařízení, a to v minimální hodnotě 1 500 000 Kč bez DPH na akci, včetně uvedení ceny a doby jejich poskytnutí a identifikace objednatele.
(Dodávky musí být v období 3 let před zahájením zadávacího řízení skutečně dodány)

4. s pověřením hodnotící komise podle § 42 odst. 1 zákona provedením posouzení nabídek a

hodnocení nabídek, přičemž bude postupováno v souladu s ustanovením § 39 odst. 4 zákona, a o pověření hodnotící komise kontrolou doručených dokladů vybraného dodavatele podle § 122 odst. 3 zákona.

5. se jmenováním členů a náhradníků komise pro otevírání nabídek a členů a náhradníků hodnotící komise dle přílohy č. 2 předloženého materiálu

6. s nepožadováním složení jistoty dle § 41 odst. 1 zákona.

7. s určením Ing. Michaely Brožové, jako administrátora této veřejné zakázky jako osoby, která je za zadavatele oprávněna činit v tomto zadávací řízení elektronické úkony, zejména poskytovat zadávací dokumentaci, žádosti o vysvětlení zadávací dokumentace a zveřejňovat údaje o této veřejné zakázce na profilu zadavatele a ve Věstníku veřejných zakázek.

Usnesení č. 055/50R/2022
12.12 Školské rady

Rada Ústeckého kraje po projednání

A) odvolává

dle § 59 odst. 1 písm. m) zákona č.129/2000 Sb., o krajích (krajské zřízení), ve znění pozdějších předpisů, a dle § 167 odst. 9 písm. b) zákona č. 561/2004 Sb., o předškolním, základním, středním, vyšším odborném a jiném vzdělávání (školský zákon), ve znění pozdějších předpisů, členy školské rady Střední školy technické, Most, jmenované za zřizovatele, následovně:

**********, nar. **********, bytem **********, funkce člena školské rady skončí dnem doručení písemného odvolání jmenovaného člena školské rady zřizovatelem do rukou předsedy školské rady
**********, nar. **********, bytem **********, funkce člena školské rady skončí dnem doručení písemného odvolání jmenovaného člena školské rady zřizovatelem do rukou předsedy školské rady
**********, nar. **********, bytem **********, funkce člena školské rady skončí dnem doručení písemného odvolání jmenovaného člena školské rady zřizovatelem do rukou předsedy školské rady.

B) jmenuje

dle § 59 odst. 1 písm. m) zákona č.129/2000 Sb., o krajích (krajské zřízení), ve znění pozdějších předpisů, a dle § 167 odst. 2 zákona č. 561/2004 Sb., o předškolním, základním, středním, vyšším odborném a jiném vzdělávání (školský zákon), ve znění pozdějších předpisů, členy školské rady Střední školy technické, Most, následovně:

**********, nar. **********, bytem **********, s účinností ode dne následujícího po dni doručení písemného odvolání členů školské rady, odvolaných zřizovatelem dle části A) tohoto usnesení, do rukou předsedy školské rady
**********, nar. **********, bytem **********, s účinností ode dne následujícího po dni doručení písemného odvolání členů školské rady, odvolaných zřizovatelem dle části A) tohoto

usnesení, do rukou předsedy školské rady ********** nar. **********, bytem **********,
s účinností ode dne následujícího po dni doručení písemného odvolání členů školské rady, odvolaných zřizovatelem dle části A) tohoto usnesení, do rukou předsedy školské rady.

C) ukládá

Mgr. Romanu Kovářovi, vedoucímu odboru školství, mládeže a tělovýchovy, zabezpečit veškeré potřebné úkony k realizaci částí A) a B) tohoto usnesení.
Termín: 31. 8. 2022

Usnesení č. 056/50R/2022
13.1 Dopravní obslužnost autobusová – plánované změny v dopravě

Rada Ústeckého kraje po projednání

rozhoduje

dle § 59 odst. 3 zákona č. 129/2000 Sb., o krajích (krajské zřízení), ve znění pozdějších předpisů, o uzavření dodatku ke smlouvě o veřejných službách v přepravě cestujících veřejnou linkovou dopravou k zajištění dopravní obslužnosti Ústeckého kraje v oblasti Dolní Poohří, s účinností úprav od 28. 8. 2022, dopravce Dopravní společnost Ústeckého kraje, příspěvková organizace, Velká Hradební 3118/48, 400 01 Ústí nad Labem, IČ 062 31 292, dle upravené přílohy č. 1 tohoto usnesení.

Usnesení č. 057/50R/2022
13.2 Změna závazku ze smlouvy na plnění nadlimitní sektorové veřejné zakázky na služby s názvem „Opravy a údržba autobusů Dopravní společností Ústeckého kraje“

Rada Ústeckého kraje po projednání

A) bere na vědomí

1. Oznámení o inflačním navýšení cen servisních služeb a oprav dodavatele BusLine Technics s. r. o., ze dne 22. 7. 2022, dle přílohy č. 1 předloženého materiálu;

2. Návrh dodatku č. 1 ke Smlouvě o dílo č. 102/2021 na plnění nadlimitní sektorové veřejné zakázky na služby s názvem „Opravy a údržba autobusů Dopravní společností Ústeckého kraje“, týkající se 1. části zakázky s názvem „Opravy a údržba autobusů IVECO/Irisbus/Dekstra“ dle přílohy č. 2 předloženého materiálu;

3. Návrh dodatku č. 1 ke Smlouvě o dílo č. 103/2021 na plnění nadlimitní sektorové veřejné zakázky na služby s názvem „Opravy a údržba autobusů Dopravní společností Ústeckého kraje“, týkající se 4. části zakázky s názvem „Opravy a údržba autobusů Scania“ dle přílohy č. 3 předloženého materiálu;

4. Indexy spotřebitelských cen ČSÚ podle klasifikace ECOICOP – bazický index dle přílohy č. 4 předloženého materiálu;

B) souhlasí

- se změnami Smlouvy o dílo č. 102/2021 na plnění nadlimitní sektorové veřejné zakázky na služby s názvem „Opravy a údržba autobusů Dopravní společností Ústeckého kraje“, týkající se 1. části zakázky s názvem „Opravy a údržba autobusů IVECO/Irisbus/Dekstra“, v souladu s § 222 odst. 1 zákona č. 134/2016 Sb., o zadávání veřejných zakázek, ve znění pozdějších předpisů (dále také jen „zákon“), spočívající v navýšení ceny servisních služeb a oprav u všech položek cenové nabídky o 17,6 % původní cenové nabídky z důvodu výrazného nárůstu

cen v ČR a s uzavřením dodatku č. 1 k této Smlouvě o dílo Dopravní společností Ústeckého kraje, příspěvkovou organizací, který tvoří přílohu č. 2 předloženého materiálu;

- se změnami Smlouvy o dílo č. 103/2021 na plnění nadlimitní sektorové veřejné zakázky na služby s názvem „Opravy a údržba autobusů Dopravní společností Ústeckého kraje“, týkající se 4. části zakázky s názvem „Opravy a údržba autobusů Scania“, v souladu s § 222 odst. 1 zákona, spočívající v navýšení ceny servisních služeb a oprav u všech položek cenové nabídky o 17,6 % původní cenové nabídky z důvodu výrazného nárůstu cen v ČR a s uzavřením dodatku č. 1 k této Smlouvě o dílo Dopravní společností Ústeckého kraje, příspěvkovou organizací, který tvoří přílohu č. 3 předloženého materiálu.

Usnesení č. 058/50R/2022
13.3 Změna zřizovací listiny Správy a údržby silnic Ústeckého kraje, příspěvkové organizace

Rada Ústeckého kraje po projednání

A) navrhuje

Zastupitelstvu Ústeckého kraje schválit, dle § 35 odst. 2 písm. j) zákona č. 129/2000 Sb., o krajích (krajské
zřízení), ve znění pozdějších předpisů změnu zřizovací listiny: č.j. 130/2001, ze dne 28.11.2001, ve znění změn a dodatků, příspěvkové organizace: Správa a údržba silnic Ústeckého kraje, příspěvková organizace sídlo: Ruská 260/13, Pozorka, 417 03 Dubí, IČ: 00080837 dodatkem č. 81 dle přílohy č. 1 tohoto usnesení;

B) ukládá

JUDr. Marku Hrabáčovi, členu Rady Ústeckého kraje, předložit návrh dle bodu A) tohoto usnesení na zasedání Zastupitelstva Ústeckého kraje k rozhodnutí.
Termín: 5. 9. 2022

Usnesení č. 059/50R/2022
13.4 Výběr advokátní kanceláře pro účely poskytování právních služeb a ekonomického poradenství k přípravě, realizaci a vyhodnocení nabídkového řízení dle § 10 a násl. zákona č. 194/2010 Sb., o veřejných službách v přepravě cestujících a o změně dalších zákonů, ve znění pozdějších předpisů, na provozní soubor „Elektrická páteř“

Rada Ústeckého kraje po projednání

rozhoduje

o přímém zadání veřejné zakázky malého rozsahu na poskytnutí právních služeb a ekonomického poradenství k přípravě, realizaci a vyhodnocení nabídkového řízení dle § 10 a násl. zákona č. 194/2010 Sb., o veřejných službách v přepravě cestujících a o změně dalších zákonů, ve znění pozdějších předpisů na provozní soubor „Elektrická páteř“ a uzavření smlouvy s vybraným dodavatelem MT Legal, s.r.o., advokátní kancelář, se sídlem Jana Babáka 2733/11, 612 00 Brno-Královo Pole, IČO: 28305043 a to za podmínek dle nabídky dle přílohy č. 2 tohoto materiálu.

Usnesení č. 060/50R/2022
13.5 Zvýšení příspěvku na provoz, účelový neinvestiční příspěvek zřizovatele na nákup posypového materiálu - informace o vyúčtování a navýšení příspěvku pro Správu a údržbu silnic Ústeckého kraje, příspěvkovou organizaci pro rok 2022

Rada Ústeckého kraje po projednání

A) bere na vědomí

vyúčtování účelového neinvestičního příspěvku - na nákup posypového materiálu pro zimní údržbu na rok 2021, schváleného dle usnesení Rady Ústeckého kraje č. 073/12R/2021 ze dne 7. 4. 2021 a dle usnesení ZÚK č. 054/6Z/2021 ze dne 26. 4. 2021ve výši 15 000 tis. Kč;

B) schvaluje

úpravu rozpočtu na rok 2022 na celkový objem ve výši 1 582 803 tis. Kč pro Správu a údržbu silnic Ústeckého kraje, příspěvkovou organizaci z důvodu změny příspěvků na rok 2022 v části C) bod 1, 2 tohoto usnesení, a dále navýšení v souvislosti se zapojením rezervního fondu k posílení provozu. Úprava rozpočtu byla dále ovlivněna i uzavřením smlouvy a dodatku o poskytnutí prostředků z rozpočtu SFDI na financování oprav silnic II. a III. tříd schválené usnesením ZÚK č. 583/14Z/2022 ze dne 25. 4. 2022 a usnesením RÚK č. 087/45R/2022 ze dne 8. 6. 2022

C) navrhuje

Zastupitelstvu Ústeckého kraje rozhodnout dle § 59 odst. 1 písm. i) zákona č. 129/2000 Sb., o krajích (krajské zřízení), ve znění pozdějších předpisů u příspěvkové organizace Správa a údržba silnic Ústeckého kraje, příspěvková organizace pro rok 2022:
1. o zvýšení účelového neinvestičního příspěvku na nákup posypového materiálu ve výši 19 000 tis. Kč na nákup posypového materiálu pro zimní údržbu na rok 2022/2023 s termínem vyúčtování do 31. 5. 2023;
2. o zvýšení příspěvku zřizovatele na provoz ve výši 7 200 tis. Kč na celkový objem 796 456 tis. Kč, na nákup pohonných hmot pro letní údržbovou činnost;

D) ukládá

Ing. Jindřichu Fraňkovi, vedoucímu odboru dopravy a silničního hospodářství zabezpečit veškeré potřebné úkony k realizaci částí usnesení A), B);
Termín: 21. 9. 2022

E) ukládá

JUDr. Marku Hrabáčovi, členovi Rady Ústeckého kraje pro oblast dopravy a silničního hospodářství, předložit návrh dle bodu C) tohoto usnesení na zasedání Zastupitelstva Ústeckého kraje k rozhodnutí.
Termín: 5. 9. 2022

Usnesení č. 061/50R/2022
13.6 Souhlas s vyhodnocením nadlimitní veřejné zakázky na dodávky s názvem: „Nákup 4 ks nákladního automobilu nosič kontejnerů s celkovou hmotností do 12t, včetně 4 ks kontejnerů ke každému vozidlu“ zadavatele Správy a údržby silnic Ústeckého kraje, příspěvkové organizace, zadávaného formou otevřeného řízení

Rada Ústeckého kraje po projednání

A) bere na vědomí

1. Záznam o odtajnění nabídek na plnění veřejné zakázky na dodávky s názvem „Nákup 4 ks nákladního automobilu nosič kontejnerů s celkovou hmotností do 12 t, včetně 4 ks kontejnerů ke každému vozidlu“, dle přílohy č. 1 předloženého materiálu;

2. Protokol o hodnocení a posouzení nabídek na plnění veřejné zakázky na dodávky s názvem „Nákup 4 ks nákladního automobilu nosič kontejnerů s celkovou hmotností do 12 t, včetně 4 ks kontejnerů ke každému vozidlu“, dle přílohy č. 2 předloženého materiálu;

3. Zprávu o hodnocení nabídek na plnění veřejné zakázky na dodávky s názvem „Nákup 4 ks nákladního automobilu nosič kontejnerů s celkovou hmotností do 12 t, včetně 4 ks kontejnerů ke každému vozidlu“, dle přílohy č. 3 předloženého materiálu;

4. Protokol o dokončení posouzení nabídky na plnění veřejné zakázky na dodávky s názvem „Nákup 4 ks nákladního automobilu nosič kontejnerů s celkovou hmotností do 12 t, včetně 4 ks kontejnerů ke každému vozidlu“, dle přílohy č. 4 předloženého materiálu;

B) souhlasí

S výběrem dodavatele pro plnění veřejné zakázky na dodávky s názvem „Nákup 4 ks nákladního automobilu nosič kontejnerů s celkovou hmotností do 12 t, včetně 4 ks kontejnerů ke každému vozidlu“ zadavatele Správy a údržby silnic Ústeckého kraje, příspěvkové organizace podle ustanovení § 122 zákona č. 134/2016 Sb., o zadávání veřejných zakázek, ve znění pozdějších předpisů (dále jen zákon) a uzavřením smlouvy s účastníkem PROFI AUTO CZ a.s., se sídlem Kolovratská 1367, 251 01 Říčany, IČ: 26178559, za podmínek uvedených v jeho nabídce.

Usnesení č. 062/50R/2022
13.7 Obec Hřivice – prominutí platby za zřízení služebnosti inženýrské sítě

Rada Ústeckého kraje po projednání

A) nesouhlasí

s prominutím platby za zřízení věcného břemene - služebnosti inženýrské sítě dle žádosti obce Hřivice uvedené v příloze č. 1 tohoto materiálu.

B) ukládá

Ing. Jindřichu Fraňkovi, vedoucímu odboru dopravy a silničního hospodářství, zajistit odpověď na žádost obce dle bodu A) tohoto usnesení s tím, že v případě zájmu může obec Hřivice požádat o splátkový kalendář.
Termín: 14. 9. 2022

Usnesení č. 063/50R/2022
13.8 Bezplatná přeprava osob a zavazadel v tarifní zóně 101 Ústí nad Labem dne 22. 9. 2022 v rámci kampaně Evropský týden mobility

Rada Ústeckého kraje po projednání

rozhoduje

dle § 59 odst. 3 zákona č. 129/2000 Sb., o krajích (krajské zřízení), ve znění pozdějších předpisů, o zavedení jednodenní bezplatné přepravy osob a zavazadel v tarifní zóně 101 Ústí nad Labem dne 22. 9. 2022.

Usnesení č. 064/50R/2022
13.9 Dodatek č. 1 ke smlouvě na turistickou linku č. T11

Rada Ústeckého kraje po projednání

rozhoduje

dle § 59 odst. 3 zákona č. 129/2000 Sb., o krajích (krajské zřízení), ve znění pozdějších předpisů, o uzavření Dodatku č. 1 ke Smlouvě o veřejných službách v přepravě cestujících veřejnou drážní osobní dopravou k zajištění dopravní obslužnosti Ústeckého kraje na turistické lince č. T11 s dopravcem KŽC Doprava, s.r.o., sídlem Meinlinova 336, 190 16 Praha 9 – Koloděje, IČ: 27423069, DIČ: CZ27423069, dle přílohy č. 1 tohoto usnesení.

Usnesení č. 065/50R/2022
13.10 Dodatek č. 3 k mezikrajské smlouvě se Středočeským krajem

Rada Ústeckého kraje po projednání

A) navrhuje

Zastupitelstvu Ústeckého kraje rozhodnout dle § 35 odst. 2 písm. h zákona č. 129/2000 Sb., o krajích (krajské zřízení), ve znění pozdějších předpisů, o uzavření Dodatku č. 3 ke Smlouvě o spolupráci k zajištění mezikrajské dopravní obslužnosti a o podmínkách úhrady finančního příspěvku při vzájemném zajištění dopravní obslužnosti veřejnou drážní osobní dopravou mezi Středočeským a Ústeckým krajem se Středočeským krajem, zastoupeným organizací IDSK – Integrovaná doprava Středočeského kraje, příspěvková organizace, sídlem Sokolovská 100/94, 186 00 Praha 8 - Karlín, IČ: 05792291, DIČ: CZ05792291 dle přílohy č. 1 tohoto usnesení;

B) ukládá

JUDr. Marku Hrabáčovi, členu Rady Ústeckého kraje, předložit návrh dle bodu A) tohoto usnesení na zasedání Zastupitelstva Ústeckého kraje k rozhodnutí o uzavření.
Termín: 5. 9. 2022

Usnesení č. 066/50R/2022
13.11 Hodnocení ředitelů příspěvkových organizací Ústeckého kraje v oblasti dopravy za 1. pololetí 2022

Rada Ústeckého kraje po projednání

A) stanoví

v souladu s § 59 odst. 1 písmeno i) zákona č. 129/2000 Sb., o krajích (krajské zřízení), ve znění pozdějších předpisů, a v souladu se zákonem č. 262/2006 Sb., zákoník práce, ve znění pozdějších předpisů,

1. Ing. Liboru Tačnerovi, řediteli Správy a údržby silnic Ústeckého kraje, příspěvkové organizace,
2. Ing. Milanu Šlejtrovi, řediteli Dopravní společnosti Ústeckého kraje, příspěvkové organizace,

odměnu ve výši uvedené v příloze č. 1 tohoto materiálu;

B) ukládá

Ing. Jindřichu Fraňkovi, vedoucímu odboru DS, zabezpečit veškeré úkony potřebné k realizaci části A) tohoto usnesení.
Termín: 31. 8. 2022

Usnesení č. 067/50R/2022
14.1 Žádosti o finanční příspěvek z Fondu Ústeckého kraje

Rada Ústeckého kraje po projednání

A) bere na vědomí

informaci o podaných žádostech, posouzení a hodnocení žádostí dle předloženého materiálu.

B) rozhoduje

1. dle § 59 odst. 2 písm. f) zákona č. 129/2000 Sb., o krajích (krajské zřízení), ve znění pozdějších předpisů, o poskytnutí daru z Fondu Ústeckého kraje a uzavření darovací smlouvy dle směrnice č. 2017_S_02, kterou se vydávají standardní vzory smluv:

· žadatel č. 1: Jana Frühaufová
datum narození: **********
sídlo: **********
výše daru: 31 800 Kč
název projektu (akce): Nákup kompenzační pomůcky-kočárek MAX RELAX

2. dle § 59 odst. 2 písm. a) zákona č. 129/2000 Sb., o krajích (krajské zřízení), ve znění pozdějších předpisů, o poskytnutí dotace z Fondu Ústeckého kraje a uzavření veřejnoprávní smlouvy o poskytnutí dotace dle vzoru schváleného Radou Ústeckého kraje:

· žadatel č. 2: Zoologická zahrada Ústí nad Labem, příspěvková organizace
IČ: 00081582
sídlo: Drážďanská 454/23, 400 07 Ústí nad Labem
výše neinvestiční dotace: 20 000 Kč
název projektu (akce): Noc snů pro postižené děti 2022

· žadatel č. 3: Liga otevřených mužů, z.s.
IČ: 27024491
sídlo: U průhonu 773/12, 170 00 Praha - Holešovice
výše neinvestiční dotace: 125 000 Kč
název projektu (akce): Patron - podpora sociální integrace mládeže z DD

· žadatel č. 4: Psychiatrická nemocnice Horní Beřkovice
IČ: 00673552
sídlo: Podřipská 1, 411 85 Horní Beřkovice
výše neinvestiční dotace: 50 000 Kč
název projektu (akce): Beřkovický podzim 2022

· žadatel č. 5: Svaz neslyšících a nedoslýchavých osob v ČR, z.s., Základní organizace neslyšících Most, p.s.
IČ: 05213622
sídlo: K. H. Borovského 1853, 434 01 Most
výše neinvestiční dotace: 50 000 Kč
název projektu (akce): Podpora na provoz ZON Most

· žadatel č. 6: Junák - český skaut, Skautský institut, z. s.
IČ: 70802327
sídlo: Staroměstské náměstí 4/1, 110 00 Praha - Staré Město
výše neinvestiční dotace: 199 000Kč
název projektu (akce): Si třída!

· žadatel č. 7: Vysoká škola chemicko-technologická v Praze
IČ: 60461373
sídlo: Technická 1905/5, 160 00 Praha - Dejvice

výše neinvestiční dotace: 104 000 Kč
název projektu (akce): Chemická centra Elixíru do škol

· žadatel č. 8: Elixír do škol, z. ú.
IČ: 06619550
sídlo: Olbrachtova 1929/62, 140 00 Praha - Krč
výše neinvestiční dotace: 113 000 Kč
název projektu (akce): Elixír do škol-Regionální centra nejen pro fyzikáře

· žadatel č. 9: JIPRO-CASH s.r.o.
IČ: 28744349
sídlo: Chřibská 302, 407 44 Chřibská
výše investiční dotace: 150 000 Kč
název projektu (akce): Výtah boří naše bariéry, projekt a přípravné práce

· žadatel č. 10: HOSPIC v MOSTĚ, o.p.s.
IČ: 25419561
sídlo: Svážná 1528, 434 01 Most
výše neinvestiční dotace: 187 000 Kč
název projektu (akce): Půjčovna kompenzačních pomůcek pro veřejnost

· žadatel č. 11: Krajská rada seniorů Ústeckého kraje, p.s.
IČ: 02254867
sídlo: Dobětická 2333/10, 400 01 Ústí nad Labem
výše neinvestiční dotace: 48 000 Kč
název projektu (akce): Mezinárodní den seniorů - doprava

3. dle § 59 odst. 2 písm. a) zákona č. 129/2000 Sb., o krajích (krajské zřízení), ve znění pozdějších předpisů, o nevyhovění žádosti o poskytnutí dotace z Fondu Ústeckého kraje dále uvedených žadatelů:

· žadatel č. 12: Dům Salve s.r.o.
IČ: 27305171
sídlo: Na Příkopech 5579, 430 01 Chomutov
výše dotace: 182 000 Kč
název projektu (akce): Aktivní senior - Klub seniorů Salve

· žadatel č. 13: Střední odborné učiliště a Střední odborná škola SČMSD, Žatec, s.r.o.
IČ: 47783371
sídlo: Hošťálkovo náměstí 132, 438 01 Žatec
výše dotace: 24 000 Kč
název projektu (akce): Žatecký CUP 2022

· žadatel č. 14: Sdružení českých spotřebitelů, z.ú.
IČ: 00409871
sídlo: Pod altánem 99/103, 100 00 Praha - Strašnice
výše dotace: 50 000 Kč
název projektu (akce): Udělení cen Spokojený zákazník ÚSK - 2022

· žadatel č. 15: Šachový klub Most z.s.
IČ: 27034607
sídlo: K. J. Erbena 220/7, 434 01 Most

výše dotace: 36 000 Kč
název projektu (akce): Mistrovství Čech v šachu pro děti 8 a 10 let 2022

· žadatel č. 16: Lukáš Macek
IČ: 72579048
sídlo: F. L. Čelakovského 1136/15, 434 01 Most
výše dotace: 200 000 Kč
název projektu (akce): Realizace koncertů v podzimní části 2022

· žadatel č. 17: TAJV, z. s.
IČ: 09287094
sídlo: Sportovní 158, 290 01 Poděbrady
výše dotace: 25 000 Kč
název projektu (akce): Sportovní dny mládeže s TAJV v Ústeckém kraji

· žadatel č. 18: Miroslav Rejha
IČ: 46767975
sídlo: Chelčického 1167, 440 01 Louny
výše dotace: 50 000 Kč
název projektu (akce): Pravidelná nedělní odpoledne s Lounskou třináctkou

· žadatel č. 19: TyfloCentrum Ústí nad Labem o.p.s.
IČ: 25453629
sídlo: Hrnčířská 64/4, 400 01 Ústí nad Labem
výše dotace: 80 000 Kč
název projektu (akce): SAUNOVÁNÍM KE ZLEPŠENÍ FYZICKÉ KONDICE NEVIDOMÝCH

· žadatel č. 20: INOVASTAR s.r.o.
IČ: 04436831
sídlo: Sluneční 481, 294 42 Luštěnice
výše dotace: 186 000 Kč
název projektu (akce): BEAUTIFUL AND STRONG

· žadatel č. 21: INOVASTAR s.r.o.
IČ: 04436831
sídlo: Sluneční 481, 294 42 Luštěnice
výše dotace: 180 000 Kč
název projektu (akce): V HLAVĚ

C) navrhuje

Zastupitelstvu Ústeckého kraje

1. vzít na vědomí informaci o podaných žádostech, posouzení a hodnocení žádostí dle předloženého materiálu.

2. rozhodnout dle § 36 písm. c) zákona č. 129/2000 Sb., o krajích (krajské zřízení), ve znění pozdějších předpisů, o nevyhovění žádosti o poskytnutí dotace z Fondu Ústeckého kraje dále uvedených žadatelů:

· žadatel č. 22: Vít Musílek
IČ: 04528751

sídlo: Jana Zajíce 2878/24, 400 11 Ústí nad Labem
výše dotace: 434 000 Kč
název projektu (akce): Průhledný bublinový hotel k zážitkovému ubytování

3. rozhodnout dle § 36 písm. d) zákona č. 129/2000 Sb., o krajích (krajské zřízení), ve znění pozdějších předpisů, o nevyhovění žádosti o poskytnutí dotace z Fondu Ústeckého kraje dále uvedených žadatelů:

· žadatel č. 23: Obec Nové Sedlo
IČ: 00265292
sídlo: Farní 36, 438 01 Nové Sedlo
výše dotace: 30 000 Kč
název projektu (akce): Svatováclavský koncert v Novém Sedle

· žadatel č. 24: Obec Žiželice
IČ: 00265772
sídlo: Žiželice 7, 438 01 Žiželice
výše dotace: 79 500 Kč
název projektu (akce): Sraz rodáků, občanů a přátel Obce Žiželice

· žadatel č. 25: Městys Slavětín
IČ: 00265497
sídlo: Na Městečku 50, 439 09 Slavětín
výše dotace: 90 000 Kč
název projektu (akce): Slavětínská pouť 2022

· žadatel č. 26: Obec Měrunice
IČ: 00266477
sídlo: Měrunice 67, 418 04 Měrunice
výše dotace: 162 796 Kč
název projektu (akce): Rekonstrukce hromosvodu kostela sv. Stanislava

· žadatel č. 27: Obec Čeradice
IČ: 47786701
sídlo: Čeradice 25, 438 01 Čeradice
výše dotace: 90 400 Kč
název projektu (akce): 5. ročník kulturně sportovních her v Čeradicích

· žadatel č. 28: Statutární město Ústí nad Labem
IČ: 00081531
sídlo: Velká Hradební 2336/8, 400 01 Ústí nad Labem
výše dotace: 167 008 Kč
název projektu (akce): Oprava kapličky v Božtěšicích, II. etapa-opr. fasády

D) ukládá

Mgr. Ivě Dvořákové LL. M, člence Rady Ústeckého kraje, předložit návrh Zastupitelstvu Ústeckého kraje dle bodu C) tohoto usnesení.
Termín: 5. 9. 2022

Usnesení č. 068/50R/2022
14.2 „Podpora přípravy projektových záměrů v Ústeckém kraji 2022“ – schválení vzorové smlouvy o poskytnutí dotace a schválení dotací

Rada Ústeckého kraje po projednání

A) navrhuje

1. Zastupitelstvu Ústeckého kraje schválit vzor veřejnoprávní smlouvy o poskytnutí investiční/neinvestiční dotace pro účely dotačního programu „Podpora přípravy projektových záměrů v Ústeckém kraji 2022“ dle přílohy č. 1 tohoto usnesení

2. Zastupitelstvu Ústeckého kraje vzít na vědomí informaci o hodnocení žádostí o dotace v dotačním programu „Podpora přípravy projektových záměrů v Ústeckém kraji 2022“

3. Zastupitelstvu Ústeckého kraje rozhodnout o poskytnutí dotace dle § 36 písm. d) zákona č. 129/2000 Sb., o krajích (krajské zřízení) ve znění pozdějších předpisů na projekty žadatelům dle Přílohy č. 2 tohoto usnesení a o uzavření veřejnoprávní smlouvy dle vzoru schváleného Zastupitelstvem Ústeckého kraje.

4. Zastupitelstvu Ústeckého kraje rozhodnout o poskytnutí dotace dle § 36 písm. d) zákona č. 129/2000 Sb., o krajích (krajské zřízení) ve znění pozdějších předpisů na projekty žadatelům dle Přílohy č. 3 tohoto usnesení a o uzavření veřejnoprávní smlouvy dle vzoru schváleného Zastupitelstvem Ústeckého kraje, v případě, že by některý žadatel (žadatelé) dle Přílohy č. 2 odmítl přijmout poskytnutou dotaci nebo nesplnil podmínky pro uzavření veřejnoprávní smlouvy o poskytnutí dotace, a to v pořadí dle počtu získaných bodů, od nejvyššího počtu bodů, a v případě shodného počtu bodů, dle data a času doručení žádosti.

B) ukládá

Mgr. Ivě Dvořákové LL. M, člence Rady Ústeckého kraje, předložit návrh Zastupitelstvu Ústeckého kraje dle bodu A) tohoto usnesení
Termín: 5. 9. 2022

Usnesení č. 069/50R/2022
14.3 Příprava a realizace projektu Smart akcelerátor pro Ústecký kraj III

Rada Ústeckého kraje po projednání

A) bere na vědomí

informace o projektovém záměru Smart akcelerátor pro Ústecký kraj III, připravovaném v rámci výzvy Smart Akcelerátor+ I.

B) navrhuje

Zastupitelstvu Ústeckého kraje:

A) schválit zpracování projektového záměru Smart akcelerátor pro Ústecký kraj III, připravovaném v rámci výzvy Smart Akcelerátor+ I.;

B/ souhlasit se zpracováním a předložením žádosti o poskytnutí finanční podpory na projekt Smart akcelerátor pro Ústecký kraj III;

C) schválit partnerství, realizaci a financování mezi příjemcem (Ústecký kraj) a partnerem s finančním podílem (INOVAČNÍ CENTRUM ÚSTECKÉHO KRAJE, Z. S) na projekt Smart akcelerátor pro Ústecký kraj III;

D) rozhodnout o uzavření Smlouvy o partnerství s finančním příspěvkem pro projekt Smart akcelerátor pro Ústecký kraj III, dle přílohy č. 2 tohoto materiálu.

C) ukládá

Ing. Ivě Tomešové, vedoucí odboru podpory podnikání, inovací a transformace Krajského úřadu Ústeckého kraje zabezpečit veškeré potřebné úkony k zajištění realizace části B) tohoto usnesení.
Termín: 5. 9. 2022

Usnesení č. 070/50R/2022
14.4 Smlouvy o poskytnutí dotace na činnost a zajištění provozních nákladů v roce 2022 uzavírané mezi Ústeckým krajem Euroregionem Labe a Euroregionem Krušnohoří

Rada Ústeckého kraje po projednání

A) schvaluje

1. výjimku ze Zásad pro poskytování dotací a návratných finančních výpomocí Ústeckým krajem dle ustanovení čl. XV. odst. 4
a čl. VIII. odst. 5 u žádosti s pořadovým číslem 1. Podíl dotace na celkových nákladech činí 100%.

2. výjimku ze Zásad pro poskytování dotací a návratných finančních výpomocí Ústeckým krajem dle ustanovení čl. XV. odst. 4
a čl. VIII. odst. 5 u žádosti s pořadovým číslem 2. Podíl dotace na celkových nákladech činí 100%.

B) rozhoduje

o poskytnutí neinvestiční dotace a uzavření veřejnoprávních smluv dle § 59 odst. 2 písm. a) zákona č. 129/2000 Sb., o krajích (krajská zařízení), ve znění pozdějších předpisů, z rozpočtu Ústeckého kraje pro příjemce. Smlouvy jsou přílohou č. 1 a č. 2 tohoto usnesení:

č. 1 Euroregion Labe
IČ: 44225946
sídlo: Velká Hradební 8, 400 01 Ústí nad Labem
výše neinvestiční dotace: 50 000 Kč
(dle přílohy č. 3 tohoto materiálu)

č. 2 Euroregion Krušnohoří
IČ: 47324651
sídlo: Divadelní 15, 434 01 Most
výše neinvestiční dotace: 50 000 Kč
(dle přílohy č. 4 tohoto materiálu)

Usnesení č. 071/50R/2022
14.5 „Podpora úspěšnosti ve vzdělávání v Ústeckém kraji“ (IKAP B2) – změna v uzavřené smlouvě

Rada Ústeckého kraje po projednání

A) navrhuje

Zastupitelstvu Ústeckého kraje rozhodnout o uzavření dodatku č. 2 ke smlouvě o partnerství s finančním příspěvkem č. 20/SML1491/PaS/SPRP, kterým se mění Přehled aktivit partnera a monitorovacích indikátorů, dle přílohy č. 4 tohoto materiálu.

B) ukládá

Mgr. Ivě Dvořákové LL. M, člence Rady Ústeckého kaje, předložit návrh dle bodu A) tohoto usnesení k projednání Zastupitelstvu Ústeckého kraje.
Termín: 5. 9. 2022

Usnesení č. 072/50R/2022
14.7 Fond pro spravedlivou transformaci – aktuální informace

Rada Ústeckého kraje po projednání

A) doporučuje

Zastupitelstvu Ústeckého kraje vzít na vědomí informace k Fondu pro spravedlivou transformaci

B) ukládá

Mgr. Ivě Dvořákové LL.M, člence Rady Ústeckého kraje, předložit informace k Fondu pro spravedlivou transformaci dle bodu A) tohoto usnesení Zastupitelstvu Ústeckého kraje.
Termín: 5. 9. 2022

Usnesení č. 073/50R/2022
14.8 Finanční podpora na výměnu zastaralých zdrojů tepla na pevná paliva (kotlíková dotace) – 4. Výzva Ústeckého kraje – změna usnesení

Rada Ústeckého kraje po projednání

A) mění

usnesení Rady Ústeckého kraje č. 059/46R/2022 ze dne 22. 06. 2022 tak, že místo původně uvedené investiční dotace v maximální výši 120 000 Kč bude investiční dotace v maximální výši 127 500 Kč, příjemce dotace Jana Jermanová, číslo žádosti 004370.

B) ukládá

Ing. Ivě Tomešové, vedoucí odboru podpory podnikání, inovací a transformace, zabezpečit veškeré potřebné úkony k zajištění realizace tohoto usnesení.
Termín: 31. 10. 2022

Usnesení č. 074/50R/2022
14.9 Finanční podpora na výměnu zastaralých zdrojů tepla na pevná paliva (kotlíková dotace) – 4. Výzva Ústeckého kraje – ukončení smlouvy

Rada Ústeckého kraje po projednání

A) rozhoduje

1. o ukončení Smlouvy o poskytnutí investiční dotace v rámci „Dotačního programu na výměnu zastaralých zdrojů tepla na pevná paliva (kotlíková dotace) – 4. Výzva Ústeckého kraje“ s příjemkyní Zdenkou Hubáčkovou - číslo smlouvy 22/SML2269 a to formou Dohody o ukončení smlouvy o poskytnutí investiční dotace dle vzoru, který je přílohou č. 1 tohoto usnesení.

2. o ukončení Smlouvy o poskytnutí investiční dotace v rámci „Dotačního programu na výměnu zastaralých zdrojů tepla na pevná paliva (kotlíková dotace) – 4. Výzva Ústeckého kraje“ s příjemcem Eduardem Cickem - číslo smlouvy 21/SML1834 a to formou Výpovědi smlouvy o poskytnutí investiční dotace.

B) ukládá

Ing. Ivě Tomešové, vedoucí odboru podpory podnikání, inovací a transformace, zabezpečit veškeré potřebné úkony k zajištění realizace tohoto usnesení.
Termín: 31. 10. 2022

Usnesení č. 075/50R/2022
14.10 Energetické centrum Ústeckého kraje, příspěvková organizace – rozpočet na rok 2022, odpisový plán na rok 2022, závazné ukazatele na rok 2022 a střednědobý výhled

rozpočtu v letech 2023 a 2024

Rada Ústeckého kraje po projednání

A) rozhoduje

v souladu s ust. § 59 odst. 1, písm. i) zákona č. 129/2000 Sb., o krajích, ve znění pozdějších předpisů, o stanovení závazných ukazatelů pro Energetické centrum Ústeckého kraje, příspěvkovou organizaci pro rok 2022:
a) příspěvku zřizovatele na provoz v celkové výši 2 849 tis. Kč,
b) objemu prostředků na platy v absolutní výši v celkové výši 1 200 tis. Kč,

B) schvaluje

pro Energetické centrum Ústeckého kraje, příspěvkovou organizaci:

1. v souladu s ust. § 28 odst. 1 zákona č. 250/2000 Sb.:
a) rozpočet na rok 2022 v celkovém objemu 2 849 tis. Kč,
b) střednědobý výhled rozpočtu na roky 2023 – 2024 dle přílohy č. 3 předloženého materiálu ve výši:
- 11 071 tis. Kč pro rok 2023
- 20 222 tis. Kč pro rok 2024
2. v souladu s ust. § 31 odst. 1, písm. a) zákona č. 250/2000 Sb. odpisový plán pro rok 2022 dle přílohy č. 2 předloženého materiálu,

C) ukládá

Ing. Ivě Tomešové, vedoucí odboru podpory podnikání, inovací a transformace, zajistit veškeré potřebné úkony vedoucí k realizaci části A) tohoto usnesení
Termín 31. 8. 2022

Usnesení č. 076/50R/2022
15.1 Odkup akcií RRA ÚK a.s. - Smlouvy o převodu cenných papírů

Rada Ústeckého kraje po projednání

A) rozhoduje

dle § 59 odst. 3 zákona č. 129/2000 Sb., o krajích (krajské zřízení), ve znění pozdějších předpisů, v návaznosti na usnesení Zastupitelstva Ústeckého kraje č. 084/10Z/2021 ze dne 1. 11. 2021, o uzavření Smlouvy o převodu cenných papírů mezi Ústeckým krajem a
1. Městem Meziboří dle přílohy č. 1 tohoto usnesení,
2. Statutárním městem Chomutov dle přílohy č. 2 tohoto usnesení,
3. Městem Klášterec nad Ohří dle přílohy č. 3 tohoto usnesení,
4. Městem Podbořany dle přílohy č. 4 tohoto usnesení,
5. Městem Žatec dle přílohy č. 5 tohoto usnesení,
6. Městem Duchcov dle přílohy č. 6 tohoto usnesení,
7. Městem Varnsdorf dle přílohy č. 7 tohoto usnesení,
8. Městem Bílina dle přílohy č. 8 tohoto usnesení,
9. Městem Štětí dle přílohy č. 9 tohoto usnesení,
10. Městem Rumburk dle přílohy č. 10 tohoto usnesení,
11. Okresní hospodářskou komorou Děčín dle přílohy č. 11 tohoto usnesení,
12. Okresní hospodářskou komorou v Chomutově dle přílohy č. 12 tohoto usnesení,
13. Okresní hospodářskou komorou v Litoměřicích dle přílohy č 13 tohoto usnesení,
14. Okresní hospodářskou komorou Louny dle přílohy č. 14 tohoto usnesení,
15. Okresní hospodářskou komorou Most dle přílohy č. 15 tohoto usnesení,
16. Statutárním městem Děčín dle přílohy č. 16 tohoto usnesení.

B) ukládá

Ing. Janu Schillerovi, hejtmanovi Ústeckého kraje, podepsat smlouvy, dle bodu A) tohoto usnesení
Termín: 31. 8. 2022

Usnesení č. 077/50R/2022
15.2 Rozpočtová opatření Ústeckého kraje č. 10/2022/RÚK

Rada Ústeckého kraje po projednání

provádí

dle ust. § 59 odst. 1 písm. a) zákona č. 129/2000 Sb., o krajích (krajské zřízení), ve znění pozdějších předpisů, rozpočtová opatření - zvýšení rozpočtu Ústeckého kraje o 60 018 tis. Kč na celkový objem rozpočtu Ústeckého kraje 27 892 689 tis. Kč podle přílohy č. 1 tohoto usnesení.

Usnesení č. 078/50R/2022
15.3 Rozpočtová opatření Ústeckého kraje č. 11/2022/ZÚK

Rada Ústeckého kraje po projednání

A) navrhuje

Zastupitelstvu Ústeckého kraje:

1. provést v souladu s § 37 zákona č. 129/2000 Sb., o krajích (krajské zřízení), ve znění pozdějších předpisů a usnesením Zastupitelstva Ústeckého kraje č. 6/5Z/2017 ze dne 29. 5. 2017, rozpočtová opatření – zvýšení rozpočtu Ústeckého kraje o 376 080 tis. Kč na celkový objem rozpočtu Ústeckého kraje 28 268 769 tis. Kč podle přílohy č. 1 tohoto usnesení,

2. schválit příděl z rozpočtu Ústeckého kraje v roce 2022 do Fondu pro mimořádné události Ústeckého kraje ve výši 30 000 tis. Kč na celkový objem 110 000 tis. Kč

B) ukládá

Ing. Janu Růžičkovi, členu Rady Ústeckého kraje pro oblast finanční, předložit část A) tohoto usnesení do jednání Zastupitelstva Ústeckého kraje
Termín: 5. 9. 2022

Usnesení č. 079/50R/2022
16.1 Uzavření Memoranda o spolupráci mezi Ústeckým krajem a statutárním městem Ústí nad Labem

Rada Ústeckého kraje po projednání

A) navrhuje

Zastupitelstvu Ústeckého kraje
rozhodnout o uzavření Memoranda o spolupráci mezi Ústeckým krajem a statutárním městem Ústí nad Labem, Velká Hradební 2336/8, 400 01 Ústí nad Labem, IČO: 00081531 dle přílohy č. 2 tohoto usnesení, vedoucí k realizaci společných kroků směřujících k uzavření příslušné směnné smlouvy tj. ke směně nemovitých věcí z vlastnictví Ústeckého kraje, a to:
- pozemek: p.č. 2799 o výměře 554 m2, druh pozemku: zastavěná plocha a nádvoří
součástí je stavba: Střekov, č. p. 766, občanská vybavenost, umístěna na pozemku p.č. 2799
- pozemek: p.č. 2801/1 o výměře 83 m2, druh pozemku: ostatní plocha, způsob využití: jiná plocha
- pozemek: p.č. 2805 o výměře 729 m2, druh pozemku: zastavěná plocha a nádvoří

součástí je stavba: Střekov, č. p. 679, občanská vybavenost, umístěna na pozemku p.č. 2805
- pozemek: p.č. 2807/1 o výměře 1810 m2, druh pozemku: ostatní plocha, způsob využití: sportoviště a rekreační plocha
- pozemek: p.č. 2807/4 o výměře 524 m2, druh pozemku: ostatní plocha, způsob využití: manipulační plocha
- pozemek: p.č. 2807/5 o výměře 54 m2, druh pozemku: ostatní plocha, způsob využití: jiná plocha
obec Ústí nad Labem, k. ú. Střekov, zapsaných na LV č. 2076 u Katastrálního úřadu pro Ústecký kraj, Katastrální pracoviště Ústí nad Labem, pro Ústecký kraj - hospodaření příspěvková organizace Obchodní akademie a jazyková škola s právem státní jazykové zkoušky, Ústí nad Labem, příspěvková organizace, se sídlem: Pařížská 1670/15, Ústí nad Labem - centrum, PSČ: 400 01, IČO: 44556969.
za
nemovitou věc ve vlastnictví Univerzity Jana Evangelisty Purkyně v Ústí nad Labem, se sídlem: Pasteurova 3544/1, 400 01 Ústí nad Labem, IČO: 44555601, a to:
- pozemek: p.č. 1775/5 o výměře 2207 m2, druh pozemku: zastavěná plocha a nádvoří
součástí je stavba: Ústí nad Labem - centrum, č. p. 424, občanská vybavenost, umístěna na pozemku p.č. 1775/5 a je zatížena předkupním právem pro statutární město Ústí nad Labem, Velká Hradební 2336/8, Ústí nad Labem, PSČ 400 01, IČO: 00081531
obec Ústí nad Labem, k. ú. Ústí nad Labem, zapsané na LV č. 3954 u Katastrálního úřadu pro Ústecký kraj, Katastrální pracoviště Ústí nad Labem pro Univerzitu J. E. Purkyně v Ústí nad Labem.

B) ukládá

Mgr. Bc. Tomáši Riegerovi, členu Rady Ústeckého kraje, aby návrh dle bodu A) tohoto usnesení předložil na zasedání Zastupitelstva Ústeckého kraje k rozhodnutí.
Termín: 5. 9. 2022

Usnesení č. 080/50R/2022
17.1 Zahájení zadávacího řízení veřejné zakázky na služby s názvem „Speciální základní škola a Speciální mateřská škola, Teplice, Trnovanská 1331, p. o. - rekonstrukce areálu (Trnovanská 1331)“ PD, IČ + AD formou zjednodušeného podlimitního řízení

Rada Ústeckého kraje po projednání

A) rozhoduje

1. o zahájení zadávacího řízení veřejné zakázky na služby s názvem „Speciální základní škola a Speciální mateřská škola, Teplice, Trnovanská 1331, p. o. - rekonstrukce areálu (Trnovanská 1331)“ PD, IČ + AD formou zjednodušeného podlimitního řízení podle ustanovení § 3 písm. a) zákona č. 134/2016 Sb., o zadávání veřejných zakázek, ve znění pozdějších předpisů (dále jen „zákon“) a § 53 zákona;
2. o způsobu hodnocení nabídek podle ekonomické výhodnosti nabídky s těmito dílčími kritérii hodnocení a jejich váhami:
celková nabídková cena v Kč bez DPH - váha 80 %
termín realizace v týdnech od nabytí účinnosti smlouvy - váha 20 %
V případě, že dojde k rovnosti v bodovém ohodnocení účastníků na 1. - 2. místě, bude o pořadí rozhodovat výše jejich nabídkové ceny.
V případě, že dojde ke shodě i ve výši nabídkových cen těchto účastníků, bude o pořadí účastníků na 1. - 2. místě rozhodovat nejkratší termín realizace v týdnech od nabytí účinnosti smlouvy.
V případě, že dojde ke shodě i v délce termínu realizace, rozhodne o pořadí účastníků na 1. – 2. místě výběr losem, k němuž budou dotčení účastníci písemně nejméně 5 pracovních dní předem přizváni.

3.o podmínkách prokázání kvalifikace:

základní způsobilost
-dle § 74 odst. 1 až 3 zákona prokáže účastník zadávacího řízení způsobem dle ustanovení § 75 zákona

profesní způsobilost
-dle § 77 odst. 1 zákona prokáže účastník zadávacího řízení doložením výpisu z obchodního rejstříku nebo z jiné obdobné evidence, pokud jiný právní předpis zápis do takové evidence vyžaduje
-dle ustanovení § 77 odst. 2 písm. a) zákona prokáže účastník zadávacího řízení doložením dokladu o oprávnění podnikat v rozsahu odpovídajícímu předmětu veřejné zakázky, pokud jiné právní předpisy takové oprávnění vyžadují, a to živnost vázanou „Projektová činnost ve výstavbě“

technická kvalifikace
-dle § 79 odst. 2 písm. b) zákona prokáže účastník zadávacího řízení doložením seznamu minimálně 3 realizovaných významných služeb za poslední 10 let před zahájením zadávacího řízení včetně uvedení ceny, doby jejich poskytnutí a identifikace objednatele, spočívajících ve zpracování projektové dokumentace včetně inženýrské činnosti na výstavbu, opravu či rekonstrukci pozemních staveb a z toho minimálně 1 služby na zpracování projektové dokumentace ve stupních realizace, a to příprava zakázky, DSP a DPS včetně realizovaného autorského dozoru, na opravu nebo rekonstrukci objektu sociální péče nebo vzdělávacího zařízení pro klienty zletilé nebo nezletilé se souběžnými zdravotními postiženími. Minimální hodnota každé z uvedených 3 realizovaných významných služeb služeb musí být 2,2 mil. Kč bez DPH.
(V seznamu významných služeb musí být výslovně uvedeno u každé realizované služby (projektové dokumentace), že se jednalo o zpracování projektové dokumentace včetně inženýrské činnosti na výstavbu, opravu či rekonstrukci pozemních staveb, u min. 1 služby o zpracování projektové dokumentace ve stupních realizace, a to příprava zakázky, DSP a DPS včetně realizovaného autorského dozoru, na opravu nebo rekonstrukci objektu sociální péče nebo vzdělávacího zařízení pro klienty zletilé nebo nezletilé se souběžnými zdravotními postiženími. Služby musí být v období 10 let před zahájením zadávacího řízení skutečně dokončeny).
Pro zajištění přiměřené úrovně hospodářské soutěže zadavatel, v souladu s § 79 odst. 2 písm. b) zákona, stanovil rozhodné období realizace služeb za posledních
10 let.
-dle § 79 odst. 2 písm. c) zákona prokáže účastník zadávacího řízení doložením seznamu členů realizačního týmu skládajícího se minimálně ze dvou osob, a to:
- vedoucího týmu – zodpovědného projektanta v oboru pozemní stavby s minimální praxí v oboru 10 let:
•autorizovaného inženýra nebo technika (nebo osoby usazené nebo hostující), (rozsah oboru IP00, TP00)
nebo
•architekta s číselným označením A. 1 s oprávněním užívat chráněný titul „autorizovaný architekt“

- člena týmu – zodpovědného technika v oboru technika prostředí staveb s minimální praxí v oboru 5 let:
•autorizovaného inženýra (nebo osoby usazené nebo hostující) – rozsah specializace technická zařízení (IE01)
nebo

•autorizovaného technika (nebo osoby usazené nebo hostující) – rozsah specializace zdravotní technika (TE02)
nebo
•autorizovaného inženýra nebo technika (nebo osoby usazené nebo hostující) – rozsah specializace elektrotechnická zařízení (IE02, TE03)

s uvedením jejich jména a příjmení, bez ohledu na to, zda jde o zaměstnance dodavatele nebo osoby v jiném vztahu k dodavateli (tento vztah však účastník uvede v nabídce u každého člena realizačního týmu s tím, že pokud půjde o jinou osobu, prostřednictvím které dodavatel prokazuje kvalifikaci nebo o zaměstnance této osoby, musí být v nabídce doloženy i doklady vyžadované v § 83 zákona).

Jedna osoba může plnit v týmu i více než jednu roli.

-dle § 79 odst. 2 písm. d) zákona prokáže účastník zadávacího řízení doložením osvědčení o vzdělání a odborné kvalifikaci členů realizačního týmu (dle ustanovení § 158 odst. 1 a ustanovení § 160 odst. 1 zákona č. 183/2006 Sb., stavební zákon, ve znění pozdějších předpisů) odpovědných za realizaci příslušných služeb, a to doložením:
- vedoucí týmu – zodpovědný projektant
•osvědčení autorizovaného inženýra nebo technika (nebo osoby usazené nebo hostující) v oboru pozemní stavby (rozsah oboru IP00, TP00), vydané ČKAIT podle zákona č. 360/1992 Sb., o výkonu povolání autorizovaných architektů a o výkonu povolání autorizovaných inženýrů a techniků činných ve výstavbě, v platném znění
nebo
•osvědčení architekta s číselným označením A. 1 s oprávněním užívat chráněný titul „autorizovaný architekt“ vydané ČKA podle zákona č. 360/1992 Sb., o výkonu povolání autorizovaných architektů a o výkonu povolání autorizovaných inženýrů a techniků činných ve výstavbě, v platném znění
•životopisu, ve kterém bude minimálně uvedeno:
- jméno, příjmení a titul,
- dosažené vzdělání,
- počet let praxe v oboru min. 10 let,
- seznam min. 3 služeb, na kterých se podílel, spočívajících ve zpracování projektové dokumentace na výstavbu, rekonstrukci nebo opravu pozemních staveb, s uvedením jejich finančního rozsahu a doby poskytnutí a pozice, kterou zastával
- člen týmu – zodpovědný technik
•osvědčení autorizovaného inženýra (nebo osoby usazené nebo hostující) v oboru technika prostředí staveb – rozsah specializace technická zařízení (IE01)
nebo
•osvědčení autorizovaného technika (nebo osoby usazené nebo hostující) v oboru technika prostředí staveb – rozsah specializace zdravotní technika (TE02)
nebo
•autorizovaného inženýra nebo technika (nebo osoby usazené nebo hostující) v oboru technika prostředí staveb – rozsah specalizace elektrotechnická zařízení (IE02, TE03), vydané ČKAIT podle zákona č. 360/1992 Sb., o výkonu povolání autorizovaných architektů a o výkonu povolání autorizovaných inženýrů a techniků činných ve výstavbě, v platném znění.
•životopisu, ve kterém bude minimálně uvedeno:
- jméno, příjmení a titul,
- dosažené vzdělání,
- počet let praxe v oboru min. 5 let,
- seznam min. 3 služeb, na kterých se podílel, spočívajících ve zpracování projektové dokumentace na výstavbu, rekonstrukci nebo opravu pozemních staveb, s uvedením jejich

rozsahu, doby poskytnutí a pozice, kterou zastával
4.o využití práva zadavatele vyhradit si v zadávacích podmínkách dle ustanovení § 53 odst. 5 zákona oznámení o vyloučení účastníka zadávacího řízení a oznámení o výběru dodavatele uveřejnit na profilu zadavatele. V takovém případě se oznámení považují za doručená všem účastníkům zadávacího řízení okamžikem jejich uveřejnění.
5.podle ustanovení § 42 odst. 1 zákona o pověření hodnotící komise provedením hodnocení a posouzení nabídek, přičemž bude postupováno v souladu s ustanovením § 39 odst. 4 zákona a o pověření hodnotící komise kontrolou doručených dokladů vybraného dodavatele podle § 122 odst. 3 zákona
6.nepožadovat složení jistoty dle ustanovení § 41 odst. 1 zákona

B) jmenuje

členy a náhradníky komise pro otevírání nabídek a členy a náhradníky hodnotící komise dle přílohy č. 2 předloženého materiálu

C) ukládá

1.Ing. Pavle Svítilové, vedoucí odboru investičního, podepsat Výzvu k podání nabídky uvedenou v příloze č. 1 předloženého materiálu.
Termín: 31. 8. 2022
2.Ing. Pavle Svítilové, vedoucí odboru investičního, zabezpečit nezbytné úkony související se zahájením této podlimitní veřejné zakázky na služby zadávané ve zjednodušeném podlimitním řízení, předložit výsledek vyhodnocení veřejné zakázky a doporučit zadání této veřejné zakázky vybranému dodavateli, jehož nabídka bude vyhodnocena podle ekonomické výhodnosti nabídky jako nejvýhodnější.
Termín: 30. 11. 2022

D) svěřuje

v souladu s ustanovením § 59 odst. 4 zákona č. 129/2000 Sb. o krajích (krajské zřízení) hejtmanovi Ústeckého kraje rozhodování o námitkách podaných v průběhu zadávacího řízení a o vyjádření k podnětům nebo návrhům na zahájení řízení o přezkoumání úkonů zadavatele v tomto zadávacím řízení Úřadem pro ochranu hospodářské soutěže.

E) pověřuje

Ing. Pavlu Svítilovou, vedoucí odboru investičního, jako gestora a pracovníky oddělení veřejných zakázek odboru investičního jako administrátory této veřejné zakázky jako osoby, které jsou za zadavatele oprávněné činit v tomto zadávací řízení elektronické úkony, zejména poskytovat zadávací dokumentaci, žádosti o vysvětlení zadávací dokumentace a zveřejňovat údaje o této veřejné zakázce na profilu zadavatele a ve Věstníku veřejných zakázek a dále jako osoby, které zajistí pozvání zástupců všech zastupitelských klubů na 1. jednání komise pro posouzení nabídek a hodnotící komise.

Usnesení č. 081/50R/2022
17.2 Zahájení zadávacího řízení veřejné zakázky na stavební práce s názvem „ZŠ a SŠ, Most, Jana Palacha 1534 – rekonstrukce elektroinstalace v areálu školy“ formou zjednodušeného podlimitního řízení

Rada Ústeckého kraje po projednání

A) rozhoduje

1. o zahájení zadávacího řízení veřejné zakázky na stavební práce s názvem „ZŠ a SŠ, Most, Jana Palacha 1534 – rekonstrukce elektroinstalace v areálu školy“ formou zjednodušeného podlimitního řízení podle ustanovení § 3 písm. a) zákona č. 134/2016 Sb., o zadávání veřejných zakázek, ve znění pozdějších předpisů (dále jen „zákon“)a § 53 zákona;

2. o způsobu hodnocení nabídek podle ekonomické výhodnosti nabídky s těmito dílčími kritérii hodnocení a jejich váhami:
- celková nabídková cena v Kč bez DPH - váha 80 %
- termín realizace v týdnech od předání staveniště - váha 10 %
- délka poskytované záruky v měsících - váha 10% (min. 60 měsíců, max. 120 měsíců)
V případě, že dojde k rovnosti v bodovém ohodnocení účastníků na 1. - 2. místě, bude o pořadí rozhodovat výše jejich nabídkové ceny.
V případě, že dojde ke shodě i ve výši nabídkových cen těchto účastníků, bude o pořadí účastníků na 1. - 2. místě rozhodovat nejkratší termín realizace v týdnech od předání staveniště.
V případě, že dojde ke shodě i v délce termínu realizace, bude o pořadí účastníků na 1. - 2. místě rozhodovat nejdelší poskytovaná záruka v měsících.
V případě, že dojde ke shodě i v délce poskytované záruky v měsících, rozhodne o pořadí účastníků na 1. – 2. místě výběr losem, k němuž budou dotčení účastníci písemně nejméně 5 pracovních dní předem přizváni.

3. o podmínkách prokázání kvalifikace:
základní způsobilost
- dle ustanovení § 74 odst. 1 až 3 zákona prokáže účastník zadávacího řízení způsobem dle ustanovení § 75 zákona
profesní způsobilost
- dle ustanovení § 77 odst. 1 zákona prokáže účastník zadávacího řízení doložením výpisu z obchodního rejstříku nebo z jiné obdobné evidence, pokud jiný právní předpis zápis do takové evidence vyžaduje
- dle ustanovení § 77 odst. 2 písm. a) zákona prokáže účastník zadávacího řízení doložením dokladu o oprávnění podnikat v rozsahu odpovídajícímu předmětu veřejné zakázky, pokud jiné právní předpisy takové oprávnění vyžadují, a to živnost vázanou „Provádění staveb, jejích změn a odstraňování“
technická kvalifikace
- dle ustanovení § 79 odst. 2 písm. a) zákona prokáže účastník zadávacího řízení doložením seznamu stavebních prací nejméně 3 realizovaných zakázek v posledních 5 letech (před zahájením zadávacího řízení) se zaměřením na stavby pozemního stavitelství, a to na novostavbu, rekonstrukci nebo opravu budov včetně osvědčení objednatelů o řádném poskytnutí a dokončení těchto zakázek. Finanční objem stavebních prací u každé z uvedených zakázek musí být minimálně 13 mil. Kč bez DPH.
Minimálně u 2 z předložených zakázek musí být součástí i rekonstrukce elektroinstalace.
(Stavební práce musí být v období 5 let před zahájením zadávacího řízení skutečně dokončeny.).
- dle ustanovení § 79 odst. 2 písm. c) zákona prokáže účastník zadávacího řízení doložením seznamu členů realizačního týmu, a to:
- pozice stavbyvedoucího (vedoucí realizačního týmu – osoba odpovědná) – autorizovaného technika nebo inženýra (nebo osoby usazené nebo hostující) v oboru technika prostředí staveb – rozsah specializace elektrotechnická zařízení pro autorizované inženýry a techniky (IE02, TE03), s minimální praxí v oboru 10 let
- pozice zástupce stavbyvedoucího (člen realizačního týmu – osoba odpovědná) - autorizovaného technika nebo inženýra (nebo osoby usazené nebo hostující) v oboru technika prostředí staveb – rozsah specializace elektrotechnická zařízení pro autorizované inženýry a techniky (IE02, TE03), s minimální praxí v oboru 5 let
s uvedením jejich jména a příjmení, bez ohledu na to, zda jde o zaměstnance dodavatele nebo osoby v jiném vztahu k dodavateli.
(Je třeba vždy u všech členů týmu výslovně uvést, že jde o osoby odpovědné za vedení realizace příslušných stavebních prací, a uvést, zda jde o zaměstnance účastníka zadávacího

řízení, jinou osobu, prostřednictvím které dodavatel prokazuje kvalifikaci nebo o zaměstnance této osoby s tím, že u jiných osob je nutno doložit i doklady vyžadované v § 83 zákona; tyto osoby budou současně uvedeny i v textu smlouvy).
Jedna osoba nemůže plnit v týmu více než jednu roli.
- dle § 79 odst. 2 písm. d) zákona prokáže účastník zadávacího řízení doložením osvědčení o vzdělání a odborné kvalifikaci členů realizačního týmu (dle ustanovení § 158 odst. 1 a ustanovení § 160 odst. 1 zákona č. 183/2006 Sb., stavební zákon, ve znění pozdějších předpisů) odpovědných za realizaci příslušných stavebních prací, a to doložením:
stavbyvedoucí:
osvědčení autorizovaného technika nebo inženýra (nebo osoby usazené nebo hostující) v oboru technika prostředí staveb – rozsah specializace elektrotechnická zařízení pro autorizované inženýry a techniky (IE02, TE03), vydaného ČKAIT podle zákona č. 360/1992 Sb., o výkonu povolání autorizovaných architektů a o výkonu povolání autorizovaných inženýrů a techniků činných ve výstavbě, v platném znění.
profesního životopisu, ve kterém bude minimálně uvedeno:
- jméno, příjmení a titul,
- dosažené vzdělání,
- počet let praxe (minimálně 10 let v oboru),
- seznam min. 3 realizovaných zakázek spočívajících ve výstavbě, rekonstrukci nebo opravě pozemních staveb, jejichž součástí byla rekonstrukce elektroinstalace, s uvedením jejich názvu, finančního rozsahu, doby poskytnutí a pozice, kterou zastával.

zástupce stavbyvedoucího:
osvědčení autorizovaného technika nebo inženýra (nebo osoby usazené nebo hostující) v oboru technika prostředí staveb – rozsah specializace elektrotechnická zařízení pro autorizované inženýry a techniky (IE02, TE03), vydaného ČKAIT podle zákona č. 360/1992 Sb., o výkonu povolání autorizovaných architektů a o výkonu povolání autorizovaných inženýrů a techniků činných ve výstavbě, v platném znění.
profesního životopisu, ve kterém bude minimálně uvedeno:
- jméno, příjmení a titul,
- dosažené vzdělání,
- počet let praxe (minimálně 10 let v oboru),
- seznam min. 3 realizovaných zakázek spočívajících ve výstavbě, rekonstrukci nebo opravě pozemních staveb, jejichž součástí byla rekonstrukce elektroinstalace, s uvedením jejich názvu, finančního rozsahu, doby poskytnutí a pozice, kterou zastával.
4. o využití práva zadavatele vyhradit si v zadávacích podmínkách dle ustanovení § 53 odst. 5 zákona oznámení o vyloučení účastníka zadávacího řízení a oznámení o výběru dodavatele uveřejnit na profilu zadavatele. V takovém případě se oznámení považují za doručená všem účastníkům zadávacího řízení okamžikem jejich uveřejnění.
5. podle ustanovení § 42 odst. 1 zákona o pověření hodnotící komise provedením hodnocení a posouzení nabídek, přičemž bude postupováno v souladu s ustanovením § 39 odst. 4 zákona a o pověření hodnotící komise kontrolou doručených dokladů vybraného dodavatele podle § 122 odst. 3 zákona
6. o povinnosti účastníků zadávacího řízení poskytnout k zajištění splnění svých povinností vyplývajících z účasti v zadávacím řízení jistotu dle § 41 zákona. Výše jistoty je stanovena na částku 360 000 Kč. Jistota může být složena jednou z těchto forem:
- složení peněžní částky na účet zadavatele („peněžní jistota“), nebo
- poskytnutím bankovní záruky ve prospěch zadavatele, nebo
- pojištěním záruky ve prospěch zadavatele.
Pokud účastník zvolí peněžní jistotu, zašle ji na depozitní účet zadavatele číslo: 2141552/0800, variabilní symbol: 1500742022, specifický symbol IČO účastníka, tak, aby byla připsána na účet zadavatele nejpozději před koncem lhůty pro podání nabídek. Složení

jistoty účastník prokáže v souladu s ustanovením § 41 odst. 4 a 5 zákona
Pokud účastník poskytne jistotu složením peněžní částky na účet zadavatele a bude požadovat její vrácení na jiný účet, než ze kterého byla peněžní jistota zadavateli doručena, uvede tento požadavek ve své nabídce spolu s uvedením čísla účtu, na který požaduje jistotu vrátit. V opačném případě bude peněžní jistota vrácena na stejný účet, ze kterého byla zadavateli zaslána.
Záruční listina nebo písemné prohlášení pojistitele, obsahující závazek vyplatit zadavateli plnění z jistoty za podmínek stanovených v § 41 odst. 8 zákona, musí být v elektronické formě předloženy zadavateli jako nedílná součást elektronické nabídky. Do elektronické nabídky bude neoddělitelně vložena kopie těchto listin a v samostatném souboru originál (originální soubor poskytnutý bankou včetně elektronických podpisů). Účastník je povinen zajistit platnost bankovní záruky nebo pojištění záruky po celou dobu zadávací lhůty.
Zadavatel vrátí peněžní jistotu včetně úroků zúčtovaných peněžním ústavem i originály záručních listin a písemných prohlášení pojistitelů ve lhůtách stanovených v § 41 odst. 6 zákona.;

B) jmenuje

členy a náhradníky komise pro otevírání nabídek a členy a náhradníky hodnotící komise dle přílohy č. 2 předloženého materiálu

C) ukládá

1. Ing. Pavle Svítilové, vedoucí odboru investičního, podepsat Výzvu k podání nabídky uvedenou v příloze č. 1 předloženého materiálu.
Termín: 31. 8. 2022
2. Ing. Pavle Svítilové, vedoucí odboru investičního, zabezpečit nezbytné úkony související se zahájením této podlimitní veřejné zakázky na stavební práce zadávané ve zjednodušeném podlimitním řízení, předložit výsledek vyhodnocení veřejné zakázky a doporučit zadání této veřejné zakázky vybranému dodavateli, jehož nabídka bude vyhodnocena podle ekonomické výhodnosti nabídky jako nejvýhodnější.
Termín: 31. 10. 2022

D) svěřuje

v souladu s ustanovením § 59 odst. 4 zákona č. 129/2000 Sb. o krajích (krajské zřízení) hejtmanovi Ústeckého kraje rozhodování o námitkách podaných v průběhu zadávacího řízení a o vyjádření k podnětům nebo návrhům na zahájení řízení o přezkoumání úkonů zadavatele v tomto zadávacím řízení Úřadem pro ochranu hospodářské soutěže.

E) pověřuje

Ing. Pavlu Svítilovou, vedoucí odboru investičního, jako gestora a pracovníky oddělení veřejných zakázek odboru investičního jako administrátory této veřejné zakázky jako osoby, které jsou za zadavatele oprávněné činit v tomto zadávací řízení elektronické úkony, zejména poskytovat zadávací dokumentaci, žádosti o vysvětlení zadávací dokumentace a zveřejňovat údaje o této veřejné zakázce na profilu zadavatele a ve Věstníku veřejných zakázek a dále jako osoby, které zajistí pozvání zástupců všech zastupitelských klubů na jednání komisí pro posouzení nabídek a hodnotící komise.

Usnesení č. 082/50R/2022
17.3 Zahájení zadávacího řízení veřejné zakázky na stavební práce s názvem „SŠ technická, gastronomická a automobilní, Chomutov, p. o. - revitalizace areálu pro výuku zahradnických oborů (Jirkov, ul. Jezerská 272) - II. a III. etapa“ formou zjednodušeného podlimitního řízení

Rada Ústeckého kraje po projednání

A) rozhoduje

1. o zahájení zadávacího řízení veřejné zakázky na stavební práce s názvem „SŠ technická, gastronomická a automobilní,
Chomutov, p. o. - revitalizace areálu pro výuku zahradnických oborů (Jirkov, ul. Jezerská 272) - II. a III. etapa“ formou
zjednodušeného podlimitního řízení podle ustanovení § 3 písm. a) zákona
č. 134/2016 Sb., o zadávání veřejných zakázek, ve znění pozdějších předpisů (dále jen „zákon“) a § 53 zákona;

2. o způsobu hodnocení nabídek podle ekonomické výhodnosti nabídky s těmito dílčími kritérii hodnocení a jejich váhami:
celková nabídková cena v Kč bez DPH - váha 80 %
termín realizace v týdnech od předání staveniště - váha 10 %
délka poskytované záruky v měsících (minimálně 60 měsíců, maximálně 120 měsíců) - váha 10 %

3. o podmínkách prokázání kvalifikace:
základní způsobilost
- dle ustanovení § 74 odst. 1 až 3 zákona prokáže účastník zadávacího řízení způsobem dle ustanovení § 75 zákona
profesní způsobilost
- dle ustanovení § 77 odst. 1 zákona prokáže účastník zadávacího řízení doložením výpisu z obchodního rejstříku nebo z
jiné obdobné evidence, pokud jiný právní předpis zápis do takové evidence vyžaduje
- dle ustanovení § 77 odst. 2 písm. a) zákona prokáže účastník zadávacího řízení doložením dokladu o oprávnění podnikat
v rozsahu odpovídajícímu předmětu veřejné zakázky, pokud jiné právní předpisy takové oprávnění vyžadují, a to živnost
vázanou „Provádění staveb, jejich změn a odstraňování“
technická kvalifikace
- dle ustanovení § 79 odst. 2 písm. a) zákona prokáže účastník zadávacího řízení doložením seznamu stavebních prací
nejméně 3 realizovaných zakázek v posledních 5 letech (před zahájením zadávacího řízení) na stavební práce se
zaměřením na stavby pozemního stavitelství, a to na novostavbu, rekonstrukci nebo opravu budov včetně osvědčení
objednatelů o řádném poskytnutí a dokončení těchto zakázek. Finanční objem stavebních prací u každé z uvedených
zakázek musí být minimálně 11 300 000 Kč bez DPH.
Minimálně jedna z předložených zakázek musí obsahovat novostavbu, rekonstrukci nebo opravu zahradnických skleníků
pro výuku zahradnických oborů.
(Stavební práce musí být v období 5 let před zahájením zadávacího řízení skutečně dokončeny.)
- dle ustanovení § 79 odst. 2 písm. d) zákona prokáže účastník zadávacího řízení doložením osvědčení o vzdělání a
odborné kvalifikaci osoby (dle ustanovení § 158 odst. 1 a ustanovení § 160 odst. 1 zákona č. 183/2006 Sb., stavební
zákon, ve znění pozdějších předpisů) odpovědné za vedení realizace příslušných stavebních prací:
- osvědčení autorizovaného inženýra, technika nebo stavitele (IP00, TP00, SP00) v oboru pozemní stavby, vydaných ČKAIT

podle zákona č. 360/1992 Sb., o výkonu povolání autorizovaných architektů a o výkonu povolání autorizovaných inženýrů
a techniků činných ve výstavbě, v platném znění
(Zároveň spolu s osvědčením bude předloženo prohlášení u této autorizované osoby, že se jedná o osobu odpovědnou za vedení realizace příslušných stavebních prací a uvedení, zda jde o zaměstnance účastníka zadávacího řízení, jinou osobu, prostřednictvím které dodavatel prokazuje kvalifikaci nebo o zaměstnance této osoby s tím, že u jiných osob je nutno doložit i doklady vyžadované v § 83 zákona).

4. o využití práva zadavatele vyhradit si v zadávacích podmínkách dle ustanovení § 53 odst. 5 zákona oznámení o vyloučení
účastníka zadávacího řízení a oznámení o výběru dodavatele uveřejnit na profilu zadavatele. V takovém případě se
oznámení považují za doručená všem účastníkům zadávacího řízení okamžikem jejich uveřejnění

5. podle ustanovení § 42 odst. 1 zákona o pověření hodnotící komise provedením hodnocení a posouzení nabídek, přičemž
bude postupováno v souladu s ustanovením § 39 odst. 4 zákona a o pověření hodnotící komise kontrolou doručených
dokladů vybraného dodavatele podle § 122 odst. 3 zákona o povinnosti účastníků zadávacího řízení poskytnout k zajištění
splnění svých povinností vyplývajících z účasti v zadávacím řízení jistotu dle § 41 zákona. Výše jistoty je stanovena na
částku 226 000 Kč.

B) jmenuje

členy a náhradníky komise pro otevírání nabídek a členy a náhradníky hodnotící komise dle přílohy č. 2 předloženého materiálu

C) ukládá

1. Ing. Pavle Svítilové, vedoucí odboru investičního, podepsat Výzvu k podání nabídky uvedenou v příloze č. 1 předloženého materiálu.
Termín: 31. 8. 2022
2. Ing. Pavle Svítilové, vedoucí odboru investičního, zabezpečit nezbytné úkony související se zahájením této podlimitní veřejné zakázky na stavební práce zadávané ve zjednodušeném podlimitním řízení, předložit výsledek vyhodnocení veřejné zakázky a doporučit zadání této veřejné zakázky vybranému dodavateli, jehož nabídka bude vyhodnocena podle ekonomické výhodnosti nabídky jako nejvýhodnější.
Termín: 30. 11. 2022

D) svěřuje

v souladu s ustanovením § 59 odst. 4 zákona č. 129/2000 Sb. o krajích (krajské zřízení) hejtmanovi Ústeckého kraje rozhodování o námitkách podaných v průběhu zadávacího řízení a o vyjádření k podnětům nebo návrhům na zahájení řízení o přezkoumání úkonů zadavatele v tomto zadávacím řízení Úřadem pro ochranu hospodářské soutěže.

E) pověřuje

Ing. Pavlu Svítilovou, vedoucí odboru investičního, jako gestora a pracovníky oddělení veřejných zakázek odboru investičního jako administrátory této veřejné zakázky jako osoby, které jsou za zadavatele oprávněné činit v tomto zadávací řízení elektronické úkony, zejména poskytovat zadávací dokumentaci, žádosti o vysvětlení zadávací dokumentace a zveřejňovat údaje o této veřejné zakázce na profilu zadavatele a ve Věstníku veřejných zakázek a dále

jako osoby, které zajistí pozvání zástupců všech zastupitelských klubů a zástupce Krajské hospodářské komory na jednání komisí pro posouzení nabídek a hodnotící komise.

Usnesení č. 083/50R/2022

17.4 Vyhodnocení zadávacího řízení veřejné zakázky na stavební práce s názvem „Speciální ZŠ, MŠ a PŠ, Ústí nad Labem, Pod Parkem 2788 - oprava venkovních ploch a oplocení“ zadávané formou zjednodušeného podlimitního řízení

Rada Ústeckého kraje po projednání

A) bere na vědomí

1. Zápis z otevírání nabídek na plnění veřejné zakázky na stavební práce s názvem „Speciální ZŠ, MŠ a PŠ, Ústí nad Labem, Pod Parkem 2788 - oprava venkovních ploch a oplocení“ dle přílohy č. 1 předloženého materiálu.
2. Zprávu o hodnocení nabídek na plnění veřejné zakázky na stavební práce s názvem „Speciální ZŠ, MŠ a PŠ, Ústí nad Labem, Pod Parkem 2788 - oprava venkovních ploch a oplocení“ dle přílohy č. 2 předloženého materiálu.
3. Posouzení splnění podmínek účasti v zadávacím řízení na plnění veřejné zakázky na stavební práce s názvem „Speciální ZŠ, MŠ a PŠ, Ústí nad Labem, Pod Parkem 2788 - oprava venkovních ploch a oplocení“ dle přílohy č. 3 předloženého materiálu.
4. Posouzení splnění podmínek účasti v zadávacím řízení č. 2 na plnění veřejné zakázky na stavební práce s názvem „Speciální ZŠ, MŠ a PŠ, Ústí nad Labem, Pod Parkem 2788 - oprava venkovních ploch a oplocení“ dle přílohy č. 4 předloženého materiálu.
5. Závazný text smlouvy z výzvy na plnění veřejné zakázky na stavební práce s názvem „Speciální ZŠ, MŠ a PŠ, Ústí nad Labem, Pod Parkem 2788 - oprava venkovních ploch a oplocení“ dle přílohy č. 5 předloženého materiálu.
6. Výpis z evidence skutečných majitelů vybraného dodavatele dle přílohy č. 6 předloženého materiálu.

B) rozhoduje

podle ustanovení § 122 odst. 1 zákona č. 134/2016 Sb. o zadávání veřejných zakázek ve znění pozdějších předpisů (dále jen „zákon“) o výběru dodavatele RAVEK s.r.o., Textilní 191/1, 400 01 Ústí nad Labem, IČO: 254 32 141 a o uzavření smlouvy s tímto dodavatelem, který podal ekonomicky nejvýhodnější nabídku, a to za podmínek uvedených v jeho nabídce a za předpokladu, že předloží veškeré doklady a splní veškeré úkony, které zákon nebo zadavatel požadoval jako podmínku uzavření smlouvy:
Celková nabídková cena bez DPH: 15.498.471,19 Kč
Celková nabídková cena včetně DPH: 18.753.150,14 Kč
Termín realizace v týdnech od předání staveniště: 31 týdnů
Délka poskytované záruky: 120 měsíců

C) ukládá

1. Ing. Janu Schillerovi, hejtmanovi Ústeckého kraje, podepsat smlouvu s vybraným dodavatelem;
Termín: 31. 10. 2022
2. Ing. Pavle Svítilové, vedoucí investičního odboru, zabezpečit veškeré další úkony zadavatele u této veřejné zakázky a připravit k uzavření smlouvu na plnění této veřejné zakázky s vybraným dodavatelem a předložit ji k podpisu hejtmanovi Ústeckého kraje;
Termín: 15. 10. 2022

Usnesení č. 084/50R/2022

17.5 Změna smlouvy č. 18/SML4426/SOD/INV ze dne 27. 8. 2018 na plnění veřejné zakázky na služby s názvem „VOŠ a SOŠ Roudnice n. L. – výstavba nové tělocvičny“ PD, IČ+AD

Rada Ústeckého kraje po projednání

A) bere na vědomí

1.návrh dodatku č. 3 ke Smlouvě o dílo a příkazní smlouvě č. 18/SML4426/SOD/INV ze dne 27. 8. 2018 dle přílohy č. 1 předloženého materiálu
2.žádost zhotovitele ze dne 18. 7. 2022 dle přílohy č. 2 předloženého materiálu

B) rozhoduje

1.o nepodstatných změnách závazku ze smlouvy na veřejnou zakázku na služby s názvem „VOŠ a SOŠ Roudnice n. L. – výstavba nové tělocvičny“ PD, IČ + AD dodavatele IDP spol. s r.o., Fabiána Pulíře 117/4, 400 01 Ústí nad Labem, IČO: 27279936, se kterým byla uzavřena Smlouva o dílo a příkazní smlouva č. 18/SML4426/SOD/INV ze dne 27. 8. 2018 a o uzavření dodatku č. 3 k uvedené smlouvě ve smyslu žádosti zhotovitele dle přílohy č. 2 předloženého materiálu:
Původní cena dle smlouvy v Kč bez DPH: 2 090 000
Původní cena dle smlouvy v Kč vč. DPH: 2 522 600

Dodatečné služby dle dod.č. 1 v Kč bez DPH: 418 000
Dodatečné služby dle dod.č. 1 v Kč vč. DPH: 505 780

Dodatečné služby dle dod.č. 2 v Kč bez DPH: 183 210
Dodatečné služby dle dod.č. 2 v Kč vč. DPH: 221 684,10

Dodatek č. 3
Dle § 222 odst. 4 zákona:
Dodatečné služby v Kč bez DPH (vícepráce): 209 000
Konečná cena dle dodatku č. 3 v Kč bez DPH: 2 900 210
Konečná cena dle dodatku č. 3 v Kč vč. DPH: 3 502 954,10

2.o prodloužení doby realizace související s dodatečnými službami dle ustanovení § 222 odst. 4 zákona, tedy se nejedná o nepovolenou změnu smlouvy dle ustanovení § 222 odst. 3 písm. a) zákona. Jedná se o prodloužení dílčího termínu plnění „Dokumentace pro povolení stavby“ o 26 týdnů, tedy i termínu plnění celkem, celkem na 106 týdnů od nabytí účinnosti smlouvy.

C) ukládá

1.Ing. Pavle Svítilové, vedoucí odboru investičního, předložit dodatek č. 3 k Smlouvě o dílo a příkazní smlouvě k podpisu.
Termín: 31. 8. 2022
2.Ing. Janu Schillerovi, hejtmanovi Ústeckého kraje, podepsat dodatek č. 3 k Smlouvě o dílo a příkazní smlouvě.
Termín: 15. 9. 2022

Usnesení č. 085/50R/2022
17.6 Akce financované z Úvěru Ústeckého kraje na období 2021 - 2025

Rada Ústeckého kraje po projednání

A) navrhuje

Zastupitelstvu Ústeckého kraje schválit:
a) realizaci akce Gymnázium a Střední odborná škola dr. Václava Šmejkala, Ústí nad Labem, p. o. - stavební úpravy a dostavba areálu (Stará 99) - stavební práce dle přílohy č. 1 předloženého materiálu z úvěru Ústeckého kraje na období 2021 – 2025
b) realizaci akce Vyšší odborná škola a Střední průmyslová škola strojní, stavební a dopravní, Děčín, p. o. - rekonstrukce objektu na Slovanské dle přílohy č. 2 předloženého materiálu z úvěru Ústeckého kraje na období 2021 – 2025

B) ukládá

Mgr. Bc. Tomáši Riegerovi, členu Rady Ústeckého kraje pro investice a majetek, aby návrh dle bodu A) tohoto usnesení předložil na zasedání Zastupitelstva Ústeckého kraje k rozhodnutí
Termín: 5. 9. 2022

Usnesení č. 086/50R/2022
17.7 Zahájení zadávacího řízení veřejné zakázky na stavební práce s názvem „Regionální muzeum v Teplicích – obnova muzea Krupka, Husitská č. p. 21“ formou zjednodušeného podlimitního řízení

Rada Ústeckého kraje po projednání

A) rozhoduje

1.o zahájení zadávacího řízení veřejné zakázky na stavební práce s názvem „Regionální muzeum v Teplicích – obnova muzea Krupka, Husitská č. p. 21“ formou zjednodušeného podlimitního řízení podle ustanovení § 3 písm. a) zákona č. 134/2016 Sb., o zadávání veřejných zakázek, ve znění pozdějších předpisů (dále jen „zákon“) a § 53 zákona;

2.o způsobu hodnocení nabídek veřejné zakázky podle ekonomické výhodnosti nabídky s těmito dílčími kritérii hodnocení a jejich váhami:
celková nabídková cena v Kč bez DPH – váha 85 %
termín realizace v týdnech od předání staveniště (nejpozději však do 31. 10. 2023) - váha 15 %

3.o podmínkách prokázání kvalifikace:
základní způsobilost
-dle § 74 odst. 1 až 3 zákona prokáže účastník zadávacího řízení způsobem dle ustanovení § 75 zákona

profesní způsobilost
-dle § 77 odst. 1 zákona prokáže účastník zadávacího řízení doložením výpisu z obchodního rejstříku nebo z jiné obdobné evidence, pokud jiný právní předpis zápis do takové evidence vyžaduje
-dle § 77 odst. 2 písm. a) zákona prokáže účastník zadávacího řízení doložením dokladu o oprávnění podnikat v rozsahu odpovídajícímu předmětu veřejné zakázky, pokud jiné právní předpisy takové oprávnění vyžadují, a to živnost vázanou „Provádění staveb, jejích změn a odstraňování“

technická kvalifikace
-dle § 79 odst. 2 písm. a) zákona prokáže účastník zadávacího řízení doložením seznamu stavebních prací nejméně 3 realizovaných zakázek v posledních 10 letech se zaměřením na stavby pozemního stavitelství, a to na rekonstrukci nebo opravu budov, včetně osvědčení

objednatelů o řádném poskytnutí a dokončení těchto zakázek. Minimálně 2 z realizovaných zakázek musí být na stavby pozemního stavitelství, a to na rekonstrukci nebo opravu budov, které jsou Nemovité kulturní památky zapsané v ústředním seznamu kulturních památek s uvedením rejstříkového čísla z Ústředního seznamu kulturních památek ČR.
Finanční objem stavebních prací u každé z uvedených zakázek musí být minimálně 15 mil. Kč bez DPH.
(Stavební práce musí být v období 10 let před zahájením zadávacího řízení skutečně dokončeny.)
Pro zajištění přiměřené úrovně hospodářské soutěže zadavatel, v souladu s § 79 odst. 2 písm. b) zákona, stanovil rozhodné období realizace služeb za posledních
10 let.
-dle § 79 odst. 2 písm. c) zákona prokáže účastník zadávacího řízení doložením seznamu členů realizačního týmu skládajícího se z:
•vedoucí realizačního týmu – pozice stavbyvedoucího – autorizovaný inženýr, technik a stavitel (nebo osoba usazená nebo hostující) v oboru pozemní stavby (rozsah oboru IP00, TP00, SP00), minimální praxe 10 let;
•člena realizačního týmu – pozice zástupce stavbyvedoucího
obor pozemní stavby - rozsah oboru pro autorizované inženýry, techniky a stavitele (IP00, TP00, SP00), minimální praxe 5 let
nebo
obor - technika prostředí staveb - rozsah specializace technická zařízení pro autorizované inženýry (IE01), minimální praxe 5 let
nebo
obor - technika prostředí staveb - rozsah specializace vytápění a vzduchotechnika pro autorizované techniky (TE01), minimální praxe 5 let
nebo
obor - technika prostředí staveb - rozsah specializace zdravotní technika pro autorizované techniky (TE02), minimální praxe 5 let
nebo
obor - technika prostředí staveb - rozsah specializace elektrotechnická zařízení pro autorizované inženýry a techniky (IE02, TE03), minimální praxe 5 let;
s uvedením jejich jména a příjmení, bez ohledu na to, zda jde o zaměstnance dodavatele nebo osoby v jiném vztahu k dodavateli.
(Je třeba vždy u všech členů týmu výslovně uvést, že jde o osoby odpovědné za vedení realizace příslušných stavebních prací, a uvést, zda jde o zaměstnance účastníka zadávacího řízení, jinou osobu, prostřednictvím které dodavatel prokazuje kvalifikaci nebo o zaměstnance této osoby s tím, že u jiných osob je nutno doložit i doklady vyžadované v § 83 zákona).
Jedna osoba nemůže plnit více než jednu funkci.

-dle § 79 odst. 2 písm. d) zákona prokáže účastník zadávacího řízení doložením osvědčení o vzdělání a odborné kvalifikaci osoby (dle ustanovení § 158 odst. 1 a ustanovení § 160 odst. 1 zákona č. 183/2006 Sb., stavební zákon, v platném znění) odpovědné za vedení realizace příslušných stavebních prací, a to:
•vedoucí realizačního týmu – pozice stavbyvedoucího
osvědčení o autorizaci v oboru pozemní stavby - rozsah oboru pro autorizované inženýry, techniky a stavitele (IP00,TP00,SP00)
•člena realizačního týmu – pozice zástupce stavbyvedoucího
osvědčení o autorizaci v oboru pozemní stavby - rozsah oboru pro autorizované inženýry, techniky a stavitele (IP00,TP00, SP00),
nebo
osvědčení o autorizaci v oboru - technika prostředí staveb - rozsah specializace technická zařízení pro autorizované inženýry (IE01),

nebo
osvědčení o autorizaci v oboru - technika prostředí staveb - rozsah specializace vytápění a vzduchotechnika pro autorizované techniky (TE01),
nebo
osvědčení o autorizaci v oboru - technika prostředí staveb - rozsah specializace zdravotní technika pro autorizované techniky (TE02),
nebo
osvědčení o autorizaci v oboru - technika prostředí staveb - rozsah specializace elektrotechnická zařízení pro autorizované inženýry a techniky (IE02, TE03);
s uvedením jejich jména a příjmení, bez ohledu na to, zda jde o zaměstnance dodavatele nebo osoby v jiném vztahu k dodavateli.
Osoby doloží životopis, ve kterém bude minimálně uvedeno:
- jméno, příjmení a titul,
- dosažené vzdělání,
- počet let praxe (u vedoucího realizačního týmu min. 10 let, u člena realizačního týmu min. 5 let),
-seznam min. 3 realizovaných stavebních prací spočívající ve výstavbě, rekonstrukci nebo opravě pozemních staveb, s uvedením jejího finančním rozsahu, doby poskytnutí a pozice, kterou zastával

V souladu s ustanovením § 53 odst. 4 zákona prokazuje účastník zadávacího řízení ve zjednodušeném podlimitním řízení splnění veškeré požadované kvalifikace v nabídce předložením příslušných dokladů v prosté kopii, přičemž všechny požadované doklady k prokázání kvalifikace může nahradit čestným prohlášením. Originály nebo ověřené kopie dokladů o své kvalifikaci v souladu s § 122 odst. 3 písm. a) zákona a v souladu s § 122 odst. 3 písm. b) zákona doklady nebo vzorky, jejichž předložení je podmínkou uzavření smlouvy, pokud si je zadavatel vyhradil podle § 104 zákona, předloží vybraný dodavatel před podpisem smlouvy.
4.o využití práva zadavatele vyhradit si v zadávacích podmínkách dle ustanovení § 53 odst. 5 zákona oznámení o vyloučení účastníka zadávacího řízení a oznámení o výběru dodavatele uveřejnit na profilu zadavatele. V takovém případě se oznámení považují za doručená všem účastníkům zadávacího řízení okamžikem jejich uveřejnění.
5.podle ustanovení § 42 odst. 1 zákona o pověření hodnotící komise provedením hodnocení a posouzení nabídek, přičemž bude postupováno v souladu s ustanovením § 39 odst. 4 zákona a o pověření hodnotící komise kontrolou doručených dokladů vybraného dodavatele podle § 122 odst. 3 zákona
6.o povinnosti účastníků zadávacího řízení poskytnout k zajištění splnění svých povinností vyplývajících z účasti v zadávacím řízení jistotu dle § 41 zákona. Výše jistoty je stanovena na částku 340 000 Kč.
Zadavatel vrátí peněžní jistotu včetně úroků zúčtovaných peněžním ústavem i originály záručních listin a písemných prohlášení pojistitelů ve lhůtách stanovených v § 41 odst. 6 zákona.

B) jmenuje

členy a náhradníky komise pro otevírání nabídek a členy a náhradníky hodnotící komise dle přílohy č. 2 předloženého materiálu

C) ukládá

1.Ing. Pavle Svítilové, vedoucí odboru investičního, podepsat Výzvu k podání nabídky uvedenou v příloze č. 1 předloženého materiálu.
Termín: 31. 8. 2022
2.Ing. Pavle Svítilové, vedoucí odboru investičního, zabezpečit nezbytné úkony související se

zahájením této podlimitní veřejné zakázky na stavební práce zadávané ve zjednodušeném podlimitním řízení, předložit výsledek vyhodnocení veřejné zakázky a doporučit zadání této veřejné zakázky vybranému dodavateli, jehož nabídka bude vyhodnocena podle ekonomické výhodnosti nabídky jako nejvýhodnější
Termín: 31. 12. 2022

D) svěřuje

v souladu s ustanovením § 59 odst. 4 zákona č. 129/2000 Sb. o krajích (krajské zřízení) hejtmanovi Ústeckého kraje rozhodování o námitkách podaných v průběhu zadávacího řízení a o vyjádření k podnětům nebo návrhům na zahájení řízení o přezkoumání úkonů zadavatele v tomto zadávacím řízení Úřadem pro ochranu hospodářské soutěže.

E) pověřuje

Ing. Pavlu Svítilovou, vedoucí odboru investičního, jako gestora a pracovníky oddělení veřejných zakázek odboru investičního jako administrátory této veřejné zakázky jako osoby, které jsou za zadavatele oprávněné činit v tomto zadávací řízení elektronické úkony, zejména poskytovat zadávací dokumentaci, žádosti o vysvětlení zadávací dokumentace a zveřejňovat údaje o této veřejné zakázce na profilu zadavatele a ve Věstníku veřejných zakázek a dále jako osoby, které zajistí pozvání zástupců všech zastupitelských klubů na jednání komisí pro posouzení nabídek a hodnotící komise.

Usnesení č. 087/50R/2022
19.1 Dotační program Podpora komunitního života na venkově v roce 2022 – rozdělení dotací

Rada Ústeckého kraje po projednání

A) souhlasí

s návrhem na rozdělení dotací dle usnesení Komise pro regionální rozvoj, cestovní ruch a lázeňství Rady Ústeckého kraje č. 004/13Kom_RRCRaL/2022 dle přílohy č. 1 tohoto usnesení

B) navrhuje

Zastupitelstvu Ústeckého kraje rozhodnout dle § 36 písm. d) zákona č. 129/2000 Sb., o krajích (krajské zřízení), ve znění pozdějších předpisů o poskytnutí dotace a o uzavření veřejnoprávní smlouvy o poskytnutí neinvestiční dotace s vybranými žadateli takto:
1) Místní akční skupina Podřipsko, z.s., Arnoštova 88, 413 01 Roudnice nad Labem, IČO 228 80 674
Výše dotace: 346 390,- Kč
Účel dotace: Realizace projektu Podpora komunitního života na venkově v roce 2022
2) SERVISO, o.p.s., Komenského náměstí 17, 411 15 Třebívlice, IČO 254 57 799
Výše dotace: 640 098,- Kč
Účel dotace: Realizace projektu Podpora komunitního života na venkově v roce 2022
3) MAS České středohoří, z.s., Ploskovice 50, 411 42 Ploskovice, IČO 270 36 952
Výše dotace: 383 616,- Kč
Účel dotace: Realizace projektu Podpora komunitního života na venkově v roce 2022
4) MAS Sdružení Západní Krušnohoří, z.s., SNP 144, 431 44 Droužkovice, IČO 269 99 935
Výše dotace: 466 428,- Kč
Účel dotace: Realizace projektu Podpora komunitního života na venkově v roce 2022
5) MAS Naděje o.p.s., Lišnice čp. 42, 434 01 Most, IČO 228 01 073
Výše dotace: 300 000,- Kč
Účel dotace: Realizace projektu Podpora komunitního života na venkově v roce 2022
6) MAS Český sever, z.s., Mariánská 475, 407 47 Varnsdorf, IČO 269 83 303

Výše dotace: 534 390,- Kč
Účel dotace: Realizace projektu Podpora komunitního života na venkově v roce 2022
7) MAS CÍNOVECKO o.p.s., Ruská 264/128, 417 01 Dubí 1, IČO 286 71 643
Výše dotace: 156 317,- Kč
Účel dotace: Realizace projektu Podpora komunitního života na venkově v roce 2022
8) MAS Labské skály z.s., Mírové náměstí 280, 407 01 Jílové, IČO 270 10 066
Výše dotace: 365 807,- Kč
Účel dotace: Realizace projektu Podpora komunitního života na venkově v roce 2022
9) MAS Vladař o.p.s., Karlovarská 6, 364 53 Valeč, IČO 264 04 818
Výše dotace: 608 661,- Kč
Účel dotace: Realizace projektu Podpora komunitního života na venkově v roce 2022

C) ukládá

Ing. Michalu Kučerovi, členu Rady Ústeckého kraje, předložit návrh dle bodu B) tohoto usnesení Zastupitelstvu Ústeckého kraje k projednání.
Termín: 05. 09. 2022

Usnesení č. 088/50R/2022
19.3 Program obnovy venkova Ústeckého kraje 2021 – žádost o výjimku

Rada Ústeckého kraje po projednání

A) navrhuje

Zastupitelstvu Ústeckého kraje udělit výjimku z podmínek Programu obnovy venkova Ústeckého kraje pro rok 2021 - prodloužení termínu dokončení realizace projektu: Projekt "Revitalizace hřbitova - chodníky" obce Lenešice do 31. 8. 2022

B) ukládá

Ing. Michalu Kučerovi, členovi Rady Ústeckého kraje pro oblast regionálního rozvoje, zemědělství a rozvoje venkova, předložit tento materiál Zastupitelstvu Ústeckého kraje k projednání.
Termín: 5. 9. 2022

Usnesení č. 089/50R/2022
19.4 Regionální akční plán Ústeckého kraje 2021-2027

Rada Ústeckého kraje po projednání

souhlasí

s návrhem Regionálního akčního plánu Ústeckého kraje 2021-2027.

Usnesení č. 090/50R/2022
22.1 Příprava 16. zasedání Zastupitelstva Ústeckého kraje v VI. volebním období 2020 - 2024

Rada Ústeckého kraje po projednání

A) bere na vědomí

informaci o přípravě 16. zasedání Zastupitelstva Ústeckého kraje v VI. volebním období 2020 - 2024 dne 5. 9. 2022 od 10.00 hodin

B) schvaluje

1. návrh programu 16. zasedání Zastupitelstva Ústeckého kraje v VI. volebním období 2020 - 2024 dne 5. 9. 2022 dle upravené přílohy č. 1 tohoto materiálu
2. harmonogram zabezpečení 16. zasedání Zastupitelstva Ústeckého kraje v VI. volebním období 2020 - 2024 dne 5. 9. 2022 dle přílohy č. 2 tohoto materiálu

Usnesení č. 091/50R/2022
22.2 Termíny konání Rad Ústeckého kraje a Zastupitelstev Ústeckého kraje na rok 2023

Rada Ústeckého kraje po projednání

schvaluje

termíny konání Rad Ústeckého kraje a Zastupitelstev Ústeckého kraje na rok 2023 dle přílohy č. 1 tohoto materiálu

Seznam příloh:

bod 4.2 priloha 4.pdf	k usnesení č. 005/50R/2022	Darovací smlouva (ÚK – Nemocnice Kadaň s.r.o.)
bod 4.2 priloha 5.pdf	k usnesení č. 005/50R/2022	Darovací smlouva (ÚK – Krajská zdravotní, a.s.)
bod 4.4 priloha 1.pdf	k usnesení č. 007/50R/2022	Darovací smlouva - Asociace bulharských spolků v ČR z.s.
bod 4.4 priloha 2.pdf	k usnesení č. 007/50R/2022	Darovací smlouva - Československá romská unie z.s.
bod 4.4 priloha 3.pdf	k usnesení č. 007/50R/2022	Darovací smlouva Česko-ukrajinské sdružení ÚSVIT z.s.
bod 4.4 priloha 4.pdf	k usnesení č. 007/50R/2022	Darovací smlouva - Svaz Vietnamců v Ústeckém kraji, z.s.
bod 4.4 priloha 5.pdf	k usnesení č. 007/50R/2022	Darovací smlouva - Židovská obec Teplice
bod 7.5 priloha 1.pdf	k usnesení č. 016/50R/2022	Nařízení Ústeckého kraje o zřízení PP Hovězí skály
bod 7.6 priloha 1.pdf	k usnesení č. 017/50R/2022	Nařízení Ústeckého kraje o zřízení PP Najštejnské bučiny
Bod 8.5 Priloha 1.pdf	k usnesení č. 022/50R/2022	Emailová komunikace ze dne 23. 7. 2022, včetně tabulky rozdělení alokace dle směrného čísla
Bod 8.5 Priloha 2.pdf	k usnesení č. 022/50R/2022	Přehled podpořených subjektů, včetně výše dotace
Bod 8.5 Priloha 3.pdf	k usnesení č. 022/50R/2022	Přehled nepodpořených subjektů
Bod 8.5 Priloha 4.pdf	k usnesení č. 022/50R/2022	Tabulka Redukčních koeficientů dle druhů služeb
Bod 8.6 priloha 2.pdf	k usnesení č. 023/50R/2022	Přehled subjektů navržených k podpoře v Dotačním programu v rámci reformy psychiatrické péče pro rok 2022, včetně výše dotace
bod 8.7 priloha 1.pdf	k usnesení č. 024/50R/2022	Dotační program „Podpora sociálních služeb v rámci projektu POSOSUK 5“
Bod 8.8 priloha 1.pdf	k usnesení č. 025/50R/2022	Dotační program „Podpora sociálních služeb v Ústeckém kraji 2023“
bod 8.9 priloha 1.pdf	k usnesení č. 026/50R/2022	Smlouva o spolupráci s Českou televizí
bod 9.1 priloha 2.pdf	k usnesení č. 028/50R/2022	Návrh dodatku č. 21/SML2371/SOPD/RR/02

Bod 10.4 priloha 3.pdf	k usnesení č. 033/50R/2022	Darovací smlouva
bod 11.5 priloha 2.pdf	k usnesení č. 042/50R/2022	Vyhodnocení žádosti o poskytnutí dotace v programu „Podpora aktivit zaměřených na zlepšení zdravotního stavu obyvatel Ústeckého kraje“ – vyhlášení 2022, II. lhůta, okruh 2 (dotace v kompetenci RÚK)
bod 12.3 priloha 1.pdf	k usnesení č. 046/50R/2022	Moderní škola 4.0_Strojírenství
bod 12.6 priloha 1.pdf	k usnesení č. 049/50R/2022	Propozice soutěže
bod 12.10 priloha 1.pdf	k usnesení č. 053/50R/2022	Přehled organizací žádajících o souhlas s přijetím finančního daru a s nabytím majetku do vlastnictví příspěvkových organizací
bod 13.1 priloha 1.pdf	k usnesení č. 056/50R/2022	Dodatek ke smlouvě o veřejných službách v přepravě cestujících s dopravcem Dopravní společnost Ústeckého kraje, p.o. – oblast Dolní Poohří
bod 13.3 priloha 1.pdf	k usnesení č. 058/50R/2022	Dodatek č. 81 ke zřizovací listině č.j. 130/2001
bod 13.9 priloha 1.pdf	k usnesení č. 064/50R/2022	Dodatek č. 1 ke Smlouvě o veřejných službách v přepravě cestujících veřejnou drážní osobní dopravou k zajištění dopravní obslužnosti Ústeckého kraje na turistické lince č. T11
bod 13.10 priloha 1.pdf	k usnesení č. 065/50R/2022	Dodatek č. 3 ke Smlouvě o spolupráci k zajištění mezikrajské dopravní obslužnosti a o podmínkách úhrady finančního příspěvku při vzájemném zajištění dopravní obslužnosti veřejnou drážní osobní dopravou mezi Středočeským a Ústeckým krajem
Bod 14.2 priloha 1.pdf	k usnesení č. 068/50R/2022	Vzor veřejnoprávní smlouvy o poskytnutí investiční/neinvestiční dotace
bod 14.2 priloha 2.pdf	k usnesení č. 068/50R/2022	Seznam doporučených žadatelů k podpoře z dotačního programu
bod 14.2 priloha 3.pdf	k usnesení č. 068/50R/2022	Seznam náhradníků
bod 14.4 priloha c.1.pdf	k usnesení č. 070/50R/2022	Smlouva o poskytnutí neinvestiční dotace s Euroregionem Labe
bod 14.4 priloha c.2.pdf	k usnesení č. 070/50R/2022	Smlouva o poskytnutí neinvestiční dotace s Euroregionem Krušnohoří
Bod 14.9 priloha1.pdf	k usnesení č. 074/50R/2022	Dohoda o ukončení smlouvy o poskytnutí dotace EU
bod 15.1 priloha1.pdf	k usnesení č. 076/50R/2022	Sml. o převodu cenných pap. mezi ÚK a Městem Meziboří
bod 15.1 priloha 2.pdf	k usnesení č. 076/50R/2022	Sml. o převodu cenných pap. mezi ÚK a Statut. městem Chomutov

bod 15.1 priloha 3.pdf	k usnesení č. 076/50R/2022	Sml. o převodu cenných pap. mezi ÚK a Městem Klášterec nad Ohří
bod 15.1 priloha 4.pdf	k usnesení č. 076/50R/2022	Sml. o převodu cenných pap. mezi ÚK a Městem Podbořany
bod 15.1 priloha 5.pdf	k usnesení č. 076/50R/2022	Sml. o převodu cenných pap. mezi ÚK a Městem Žatec
bod 15.1 priloha 6.pdf	k usnesení č. 076/50R/2022	Sml. o převodu cenných pap. mezi ÚK a Městem Duchcov
bod 15.1 priloha 7.pdf	k usnesení č. 076/50R/2022	Sml. o převodu cenných pap. mezi ÚK a Městem Varnsdorf
bod 15.1 priloha 8.pdf	k usnesení č. 076/50R/2022	Sml. o převodu cenných pap. mezi ÚK a Městem Bílina
bod 15.1 priloha 9.pdf	k usnesení č. 076/50R/2022	Sml. o převodu cenných pap. mezi ÚK a Městem Štětí
bod 15.1 priloha 10.pdf	k usnesení č. 076/50R/2022	Sml. o převodu cenných pap. mezi ÚK a Městem Rumburk
bod 15.1 priloha 11.pdf	k usnesení č. 076/50R/2022	Sml. o převodu cenných pap. mezi ÚK a OHK Děčín
bod 15.1 priloha 12.pdf	k usnesení č. 076/50R/2022	Sml. o převodu cenných pap. mezi ÚK a OHK v Chomutově
bod 15.1 priloha 13.pdf	k usnesení č. 076/50R/2022	Sml. o převodu cenných pap. mezi ÚK a OHK v Litoměřicích
bod 15.1 priloha 14.pdf	k usnesení č. 076/50R/2022	Sml. o převodu cenných pap. mezi ÚK a OHK Louny
bod 15.1 priloha 15.pdf	k usnesení č. 076/50R/2022	Sml. o převodu cenných pap. mezi ÚK a OHK Most
bod 15.1 priloha 16.pdf	k usnesení č. 076/50R/2022	Sml. o převodu cenných pap. mezi ÚK a Statut. městem Děčín
bod 15.2 priloha 1.pdf	k usnesení č. 077/50R/2022	RO ÚK č. 10/2022/RÚK - usnesení
bod 15.3 Priloha 1.pdf	k usnesení č. 078/50R/2022	RO ÚK č. 11/2022/ZÚK - usnesení
bod 16.1 priloha 2.pdf	k usnesení č. 079/50R/2022	Memorandum o spolupráci
bod 19.1 priloha 1.pdf	k usnesení č. 087/50R/2022	Podpora komunitního života na venkově 2022 – návrh na rozdělení alokace

Ústecký kraj

Krajský úřad

Číslo dárce:
Číslo obdarovaného:

DAROVACÍ SMLOUVA

uzavřená dle ustanovení § 2055 a násl. zák. č. 89/2012 Sb., občanský zákoník (dále jen „občanský zákoník“)

Dárce:
Ústecký kraj

Sídlo:	Velká Hradební 3118/48, 400 02 Ústí nad Labem
Zastoupený:	Ing. Jan Schiller, hejtman Ústeckého kraje
IČ:	70892156
DIČ:	CZ70892156
Bank. spojení:	Česká Spořitelna a. s. číslo účtu: 882733379/0800
Zástupce pro věcná jednání:	Bc. Jan Jelínek, vedoucí odboru informatiky a organizačních věcí
E-mail/telefon:	jelinek.j@kr-ustecky.cz / 475 657 301

(dále jen „dárce“)

a

Obdarovaný:
Nemocnice Kadaň, s.r.o.

Sídlo:	Golovinova 1559, 432 01 Kadaň
Zastoupený:	MUDr. Bc. Petr Hossner, MBA, ředitel
IČ:	25479300
DIČ:	CZ25479300
Bank. spojení:	Unicredit Bank Czech Republic, a.s.
Číslo účtu:	155977/2700
Zástupce pro věcná jednání:	Lenka Pešová, asistentka ředitele
E-mail/telefon:	pesova@nemkadan.cz / 474 944 200, 474 944 239

Zapsaná v obchodním rejstříku vedeném Krajský soudem v Ústí nad Labem, oddíl C, vložka 20011.
(dále jen „obdarovaný“)

uzavírají níže uvedeného dne, měsíce a roku tuto

DAROVACÍ SMLOUVU

I.
Předmět daru

Dárce je vlastníkem 1 kusu této movité věci - videolaryngoskop McGRATH®, který má následující základní charakteristiku:

videolaryngoskop McGRATH® je zařízení určené k použití při endotracheální intubaci. Tuhá čepel laryngoskopu zajistí jazyk a zpřehlední viditelnost hrtanu a vstupu do průdušnice. Videolaryngoskop McGRATH® má integrovaný světelný zdroj a miniaturní kameru, které jsou součástí sestavy modulu CameraStick™, pro zobrazení hrtanu během provádění intubace. Obraz je přenášen na LCD obrazovku instalovanou na rukojeti zařízení. Sestavu kamery/světla zakrývá jednorázová čepel.

Seznam příslušenství - ke každému kusu videolaryngoskopu McGrath přísluší jeden kus:

- baterie McGRATH® MAC 3.6 V Batterie, 250 min provozní doba,
- McGRATH® MAC čepel velikost 3,
- McGRATH® MAC čepel velikost 4,

(dále také „dar“).

Hodnota jednoho kusu Videolaryngoskopu McGRATH®, včetně uvedeného příslušenství, je 42 376,39 Kč a celková hodnota daru činí: 42 376,39 Kč.

Videolaryngoskop McGRATH® je označený sériovým číslem: 400937.

II.
Projevy vůle

1. Dárce touto smlouvou bezplatně převádí vlastnické právo k daru, včetně dokumentace, kterou má dárce k dispozici, se vším právním i faktickým příslušenstvím a součástmi a obdarovaný dar se vším právním i faktickým příslušenstvím a součástmi přijímá od dárce do svého výlučného vlastnictví.
2. Dárce přikazuje obdarovanému dar používat výhradně k tomuto účelu: naplnění veřejného zájmu na ochraně zdraví osob v Ústeckém kraji, u nichž v důsledku onemocnění Covid-19 je nezbytné při poskytování zdravotní péče využít dar a zajistit tak včasné odborné poskytování akutní lůžkové péče. Obdarovaný se zavazuje, že dar bude užívat přednostně k účelu, k němuž byl darován.
3. Pokud obdarovaný bude používat dar k jiným účelům, než přikazuje dárce, je obdarovaný povinen dar dárci vrátit a pokud to není možné, je povinen dárci poskytnout peněžitou náhradu ve stejné výši jako je celková hodnota daru.
4. Obdarovaný bere na vědomí a zavazuje se, že po dobu 3 let ode dne nabytí účinnosti této smlouvy bez předchozího písemného souhlasu Dárce, dar nezcizí či nedá do užívání či požívání nebo nedá do zástavy jiné osobě, a to ať úplatně či bezplatně, jako výpůjčku, nájem, podnájem, pacht, podpacht, či zastavení majetku.
5. Dárce je oprávněn od této smlouvy odstoupit v případě, že zjistí, že obdarovaný porušil některou z povinností dle tohoto článku smlouvy, nebo v případě, že v době 3 let ode dne nabytí účinnosti této smlouvy dárce zjistí, že obdarovaný dar dále zcizil, nebo dal do užívání či požívání jiné osobě. Takové odstoupení od smlouvy nemá vliv na povinnost obdarovaného vyplývající z odst. 3. tohoto článku.

III.
Prohlášení smluvních stran

1. Dárce prohlašuje, že seznámil obdarovaného se stavem daru včetně jeho příslušenství a součástí, a že na něm neváznou žádné dluhy, zástavní práva, ani jiné právní vady.
2. Obdarovaný prohlašuje, že si dar řádně prohlédl a je seznámen s jeho stavem.
3. Obdarovaný dále prohlašuje, že se seznámil se všemi omezeními platnými při nakládání s darem, stanovenými dle článku II. této smlouvy.

4. Dar včetně dokumentace bude předán obdarovanému dárcem v dohodnutém termínu.

IV.
Závěrečná ustanovení

1. Dárce tímto potvrzuje, že o poskytnutí daru bylo rozhodnuto Radou Ústeckého kraje usnesením č. …… ze dne 17. 8. 2022.
2. Tuto smlouvu lze měnit či doplňovat pouze po dohodě smluvních stran formou písemných a číslovaných dodatků.
3. Pokud v této smlouvě není stanoveno jinak, řídí se právní vztahy z ní vyplývající příslušnými ustanoveními občanského zákoníku a právními předpisy upravujícími hospodaření územních samosprávných celků.
4. Tato smlouva je vyhotovena ve 3 paré s platností originálu, přičemž dárce obdrží 2 vyhotovení a obdarovaný 1 vyhotovení.
5. Tato smlouva nabývá platnosti dnem jejího uzavření a účinnosti dnem uveřejnění v registru smluv. K nabytí vlastnictví k předmětu daru obdarovaným dochází převzetím předmětu daru.
6. Tato smlouva bude v úplném znění uveřejněna prostřednictvím registru smluv postupem dle zákona č. 340/2015 Sb., o zvláštních podmínkách účinnosti některých smluv, uveřejňování těchto smluv a o registru smluv (zákon o registru smluv), ve znění pozdějších předpisů. Příjemce prohlašuje, že souhlasí s uveřejněním svých osobních údajů obsažených v této smlouvě, které by jinak podléhaly znečitelnění, v registru smluv, popř. disponuje souhlasem třetích osob uvedených na své straně s uveřejněním jejich osobních údajů v registru smluv, které by jinak podléhaly znečitelnění. Smluvní strany se dohodly na tom, že uveřejnění v registru smluv provede poskytovatel, který zároveň zajistí, aby informace o uveřejnění této smlouvy byla zaslána příjemci do datové schránky: z28pu9r.

VI.
Podpisy smluvních stran

Dárce i obdarovaný shodně prohlašují, že si tuto smlouvu před jejím podpisem přečetli, že byla uzavřena po vzájemném projednání podle jejich pravé a svobodné vůle, určitě, vážně a srozumitelně, bez zneužití tísně, nezkušenosti, rozumové slabosti, rozrušení nebo lehkomyslnosti druhé strany, na důkaz čehož připojují své podpisy.

V Ústí nad Labem dne ……

V …… dne ……..

……

Dárce
Ústecký kraj
Ing. Jan Schiller
hejtman

……

Obdarovaný
Nemocnice Kadaň, s.r.o.
MUDr. Bc. Petr Hossner, MBA
ředitel

Příloha:
Darovací smlouva uzavřená mezi ČR/Ministerstvem zdravotnictví a Ústeckým krajem dne 9.6.2022 ve věci darování videolaryngoskopů zn. McGrath.

	Datum	Jméno a příjmení	Funkce a odbor	Podpis
Zpracovatel				
Vedoucí odboru				
Číslo příslibu / správce rozpočtu				
Právně posouzeno	Smlouva byla schválena usnesením RÚK č. ..... zde dne 17.8.2022			
Předchozí souhlas				
Zveřejněno v registru smluv				
ID záznam uveřejnění smlouvy				
Odkaz na usnesení orgánu kraje	Usnesení RÚK č.: ze dne 17.8.2022			

Ústecký kraj

Krajský úřad

Číslo dárce:
Číslo obdarovaného:

DAROVACÍ SMLOUVA

uzavřená dle ustanovení § 2055 a násl. zák. č. 89/2012 Sb., občanský zákoník (dále jen „občanský zákoník“)

Dárce:
Ústecký kraj

Sídlo:	Velká Hradební 3118/48, 400 02 Ústí nad Labem
Zastoupený:	Ing. Jan Schiller, hejtman Ústeckého kraje
IČ:	70892156
DIČ:	CZ70892156
Bank. spojení:	Česká Spořitelna a. s. číslo účtu: 882733379/0800
Zástupce pro věcná jednání:	Bc. Jan Jelínek, vedoucí odboru informatiky a organizačních věcí
E-mail/telefon:	jelinek.j@kr-ustecky.cz / 475 657 301

(dále jen „dárce“)

a

Obdarovaný:
Krajská zdravotní, a.s.

Sídlo:	Sociální péče 3316/12A, 401 13 Ústí nad Labem
Zastoupený:	MUDr. Petr Malý, MBA, generální ředitel
IČ:	25488627
DIČ:	CZ25488627
Bank. spojení:	ČSOB, a.s., pobočka Ústí nad Labem
Číslo účtu:	216686400/0300

Zapsaná v obchodním rejstříku vedeném Krajský soudem v Ústí nad Labem, oddíl B, vložka 1550

Zástupce pro věcná jednání:	Ing. Luděk Rückl, náměstek pro ekonomické řízení a controlling
E-mail/telefon:	ludek.rueckl@kzcr.eu / 477 114 130; 603 328 960

(dále jen „obdarovaný“)

uzavírají níže uvedeného dne, měsíce a roku tuto

DAROVACÍ SMLOUVU

I.
Předmět daru

Dárce je vlastníkem 4 kusů těchto movitých věcí - videolaryngoskopů McGRATH®, které mají následující základní charakteristiku:

videolaryngoskop McGRATH® je zařízení určené k použití při endotracheální intubaci. Tuhá čepel laryngoskopu zajistí jazyk a zpřehlední viditelnost hrtanu a vstupu do průdušnice. Videolaryngoskop McGRATH® má integrovaný světelný zdroj a miniaturní kameru, které jsou součástí sestavy modulu CameraStick™, pro zobrazení hrtanu během provádění intubace. Obraz je přenášen na LCD obrazovku instalovanou na rukojeti zařízení. Sestavu kamery/světla zakrývá jednorázová čepel.

Seznam příslušenství - ke každému kusu videolaryngoskopu McGrath přísluší jeden kus:

- baterie McGRATH® MAC 3.6 V Batterie, 250 min provozní doba,
- McGRATH® MAC čepel velikost 3,
- McGRATH® MAC čepel velikost 4,

(dále také „dar“).

Hodnota jednoho kusu Videolaryngoskopu McGRATH®, včetně uvedeného příslušenství, je 42 376,39 Kč a celková hodnota daru činí: 169 505,56 Kč.

Videolaryngoskopy McGRATH® jsou označeny následujícími sériovými čísly:

400933
400934
400935
400936

II.
Projevy vůle

1. Dárce touto smlouvou bezplatně převádí vlastnické právo k daru, včetně dokumentace, kterou má dárce k dispozici, se vším právním i faktickým příslušenstvím a součástmi a obdarovaný dar se vším právním i faktickým příslušenstvím a součástmi přijímá od dárce do svého výlučného vlastnictví.
2. Dárce přikazuje obdarovanému dar používat výhradně k tomuto účelu: naplnění veřejného zájmu na ochraně zdraví osob v Ústeckém kraji, u nichž v důsledku onemocnění Covid-19 je nezbytné při poskytování zdravotní péče využít dar a zajistit tak včasné odborné poskytování akutní lůžkové péče. Obdarovaný se zavazuje, že dar bude užívat přednostně k účelu, k němuž byl darován, přičemž dar bude rozdělen mezi odštěpné závody obdarovaného: Krajskou zdravotní, a.s. - Nemocnici Děčín, o.z., Krajskou zdravotní, a.s. - Nemocnici Most, o.z., Krajskou zdravotní, a.s. - Nemocnici Teplice, o.z., a Krajskou zdravotní, a.s. - Nemocnici Litoměřice, o.z.
3. Pokud obdarovaný bude používat dar k jiným účelům, než přikazuje dárce, je obdarovaný povinen dar dárci vrátit a pokud to není možné, je povinen dárci poskytnout peněžitou náhradu ve stejné výši jako je celková hodnota daru.
4. Obdarovaný bere na vědomí a zavazuje se, že po dobu 3 let ode dne nabytí účinnosti této smlouvy bez předchozího písemného souhlasu dárce, dar nezcizí či nedá do užívání či požívání nebo nedá do zástavy jiné osobě, a to ať úplatně či bezplatně, jako výpůjčku, nájem, podnájem, pacht, podpacht, či zastavení majetku.
5. Dárce je oprávněn od této smlouvy odstoupit v případě, že zjistí, že obdarovaný porušil některou z povinností dle tohoto článku smlouvy, nebo v případě, že v době 3 let ode dne nabytí účinnosti této smlouvy dárce zjistí, že obdarovaný dar dále zcizil, nebo dal

do užívání či požívání jiné osobě. Takové odstoupení od smlouvy nemá vliv na povinnost obdarovaného vyplývající z odst. 3. tohoto článku.

III.
Prohlášení smluvních stran

1. Dárce prohlašuje, že seznámil obdarovaného se stavem daru včetně jeho příslušenství a součástí, a že na něm neváznou žádné dluhy, zástavní práva, ani jiné právní vady.
2. Obdarovaný prohlašuje, že si dar řádně prohlédl a je seznámen s jeho stavem.
3. Obdarovaný dále prohlašuje, že se seznámil se všemi omezeními platnými při nakládání s darem, stanovenými dle článku II. této smlouvy.
4. Dar včetně dokumentace bude předán obdarovanému dárcem v dohodnutém termínu. Za obdarovaného je k převzetí daru oprávněna:

   Simona Prchalová,
   Oddělení zdravotnické techniky,
   Odbor obslužných klinických činností,
   tel.: +420417519255,
   mobil: +420605 226 282,
   email: simona.prchalova@kzcr.eu.

IV.
Závěrečná ustanovení

1. Dárce tímto potvrzuje, že o poskytnutí daru bylo rozhodnuto Zastupitelstvem Ústeckého kraje usnesením č. ……. ze dne 5. 9. 2022.
2. Tuto smlouvu lze měnit či doplňovat pouze po dohodě smluvních stran formou písemných a číslovaných dodatků.
3. Pokud v této smlouvě není stanoveno jinak, řídí se právní vztahy z ní vyplývající příslušnými ustanoveními občanského zákoníku a právními předpisy upravujícími hospodaření územních samosprávných celků.
4. Tato smlouva je vyhotovena ve 3 paré s platností originálu, přičemž dárce obdrží 2 vyhotovení a obdarovaný 1 vyhotovení.
5. Tato smlouva nabývá platnosti dnem jejího uzavření a účinnosti dnem uveřejnění v registru smluv. K nabytí vlastnictví k daru obdarovaným dochází převzetím předmětu daru.
6. Tato smlouva bude v úplném znění uveřejněna prostřednictvím registru smluv postupem dle zákona č. 340/2015 Sb., o zvláštních podmínkách účinnosti některých smluv, uveřejňování těchto smluv a o registru smluv (zákon o registru smluv), ve znění pozdějších předpisů. Obdarovaný prohlašuje, že souhlasí s uveřejněním svých osobních údajů obsažených v této smlouvě, které by jinak podléhaly znečitelnění, v registru smluv, popř. disponuje souhlasem třetích osob uvedených na své straně s uveřejněním jejich osobních údajů v registru smluv, které by jinak podléhaly znečitelnění. Smluvní strany se dohodly na tom, že uveřejnění v registru smluv provede dárce, který zároveň zajistí, aby informace o uveřejnění této smlouvy byla zaslána obdarovanému do datové schránky ID 5gueuef.

VI.
Podpisy smluvních stran

Dárce i obdarovaný shodně prohlašují, že si tuto smlouvu před jejím podpisem přečetli, že byla uzavřena po vzájemném projednání podle jejich pravé a svobodné vůle, určitě, vážně a srozumitelně, bez zneužití tísně, nezkušenosti, rozumové slabosti, rozrušení nebo lehkomyslnosti druhé strany, na důkaz čehož připojují své podpisy.

V Ústí nad Labem dne ……

……

Dárce
Ústecký kraj
Ing. Jan Schiller
hejtman

V Ústí nad Labem dne ……..

……

Obdarovaný
Krajská zdravotní, a.s.
MUDr. Petr Malý, MBA
generální ředitel

Příloha:
Darovací smlouva uzavřená mezi ČR/Ministerstvem zdravotnictví a Ústeckým krajem dne 9.6.2022 ve věci darování videolaryngoskopů zn. McGrath.

	Datum	Jméno a příjmení	Funkce a odbor	Podpis
Zpracovatel				
Vedoucí odboru				
Číslo příslibu / správce rozpočtu				
Právně posouzeno	Smlouva byla schválena usnesením ZÚK č. ..... zde dne 5.9.2022			
Předchozí souhlas				
Zveřejněno v registru smluv				
ID záznam uveřejnění smlouvy				
Odkaz na usnesení orgánu kraje	Usnesení ZÚK č.: ze dne 5.9.2022			

Ústecký kraj

Krajský úřad

Číslo dárce:
Číslo obdarovaného:

DAROVACÍ SMLOUVA
uzavřená dle ustanovení § 2055 a násl. zák. č. 89/2012 Sb., občanský zákoník, ve znění pozdějších předpisů (dále jen „občanský zákoník“)

Smluvní strany:

Dárce:
Ústecký kraj

Sídlo:	Velká Hradební 3118/48, 400 02 Ústí nad Labem
Zastoupený:	Ing. Janem Schillerem, hejtmanem Ústeckého kraje
IČ:	70892156
DIČ:	CZ70892156
Bank. spojení:	Česká spořitelna, a.s. číslo účtu: 882733379/0800
Zástupce pro věcná jednání:	Bc. Jan Jelínek, zastupující vedoucí Odboru kancelář hejtmana
E-mail/telefon:	jelinek.j@kr-ustecky.cz / 475 657 301

(dále jen „dárce“)

a

Obdarovaný:

Název:	Asociace bulharských spolků v ČR z.s.
Sídlo:	Americká 744/28, 120 00 Praha 2 - Vinohrady
Zastoupený:	Mgr. Kiril Krumov Berovski, předseda
IČ:	004 42 780
Bank. spojení:	10338021/0100
Telefon:	+420 608 052 360

zapsaný ve spolkovém rejstříku vedeném u Městského soudu v Praze, oddíl L, vložka 55
(výpis ze spolkového rejstříku obdarovaného tvoří přílohu č. 1 k této smlouvě)
(dále jen „obdarovaný“)

uzavírají níže uvedeného dne, měsíce a roku tuto

DAROVACÍ SMLOUVU

I.
Předmět daru

Předmětem daru je peněžní částka ve výši 5 000 Kč (slovy: pět-tisíc-korun-českých) (dále jako „dar“).

II.
Projevy vůle

1. Dárce touto smlouvou daruje dar obdarovanému, který jej za podmínek uvedených v této smlouvě přijímá.

2. Dárce přikazuje obdarovanému dar použít výhradně k zajištění účasti bulharské národnostní menšiny (prezentace na stánku) v rámci akce „Barevný region na Barevné planetě“ dne 10. září 2022. Obdarovaný se zavazuje, že dar užije pouze k účelu, k němuž byl darován.

3. Pokud obdarovaný použije dar k jiným účelům, než přikazuje dárce, je obdarovaný povinen dar dárci vrátit v takové výši, která odpovídá výši, jež byla obdarovaným užita neoprávněně k jinému účelu, a to do 14 dnů ode dne doručení výzvy k vrácení dárcem obdarovanému po porušení příkazu obdarovaným.

III.
Ostatní ujednání

1. Dar bude obdarovanému dárcem poukázán na účet č.: 10338021/0100, vedený u Komerční banky, a.s., do 21 dnů ode dne uzavření této smlouvy.
2. Dar nemá formu účelového daru. Tato smlouva neupravuje podmínky využití finančních prostředků poskytnutých dárcem.
3. Finanční dar poskytnutý na základě této smlouvy může být předmětem daně z příjmu. Postup související s vypořádáním daňové povinnosti je ponechán na obdarovaném.

IV.
Závěrečná ustanovení

1. Dárce tímto potvrzuje, že o poskytnutí daru bylo rozhodnuto Radou Ústeckého kraje usnesením č. ze dne 17. 8. 2022.
2. Tuto smlouvu lze měnit či doplňovat pouze po dohodě smluvních stran formou písemných a číslovaných dodatků.
3. Pokud v této smlouvě není stanoveno jinak, řídí se právní vztahy z ní vyplývající příslušnými ustanoveními občanského zákoníku a právními předpisy upravujícími hospodaření územních samosprávných celků.
4. Osobní údaje obsažené v této smlouvě budou dárcem zpracovávány pouze pro účely plnění práv a povinností vyplývajících z této smlouvy; k jiným účelům nebudou tyto osobní údaje dárcem použity. Dárce při zpracovávání osobních údajů postupuje v souladu s platnými právními předpisy, zejména s Nařízením EU o ochraně osobních údajů

(GDPR). Podrobné informace o ochraně osobních údajů jsou dostupné na webových stránkách dárce www.kr-ustecky.cz.

5. Tato smlouva je vyhotovena ve 2 paré s platností originálu, přičemž každá ze smluvních stran obdrží 1 vyhotovení.
6. Tato smlouva nabývá platnosti a účinnosti dnem jejího uzavření.

V.
Podpisy smluvních stran

Dárce i obdarovaný shodně prohlašují, že si tuto smlouvu před jejím podepsáním přečetli, že byla uzavřena po vzájemném projednání podle jejich pravé a svobodné vůle, určitě, vážně a srozumitelně, bez zneužití tísně, nezkušenosti, rozumové slabosti, rozrušení nebo lehkomyslnosti druhé strany, na důkaz čehož připojují své podpisy.

V ……dne …..……

V ……dne …….…….

……..…….

Dárce
Ústecký kraj

……

Obdarovaný
Asociace bulharských spolků v ČR z.s.

Přílohy:

Příloha č. 1 Výpis ze spolkového rejstříku obdarovaného

Ústecký kraj

Krajský úřad

Číslo dárce:
Číslo obdarovaného:

DAROVACÍ SMLOUVA
uzavřená dle ustanovení § 2055 a násl. zák. č. 89/2012 Sb., občanský zákoník, ve znění pozdějších předpisů (dále jen „občanský zákoník“)

Smluvní strany:

Dárce:
Ústecký kraj

Sídlo:	Velká Hradební 3118/48, 400 02 Ústí nad Labem
Zastoupený:	Ing. Janem Schillerem, hejtmanem Ústeckého kraje
IČ:	70892156
DIČ:	CZ70892156
Bank. spojení:	Česká spořitelna, a.s. číslo účtu: 882733379/0800
Zástupce pro věcná jednání:	Bc. Jan Jelínek, zastupující vedoucí Odboru kancelář hejtmana
E-mail/telefon:	jelinek.j@kr-ustecky.cz / 475 657 301

(dále jen „dárce“)

a

Obdarovaný:

Název:	Československá romská unie z.s.
Sídlo:	Velká Hradební 322/53, 400 01 Ústí nad Labem - centrum
Zastoupený:	Karel Karika, předseda
IČ:	089 12 262
Bank. spojení:	číslo účtu: 2601775644/2010
Telefon:	+420 603 443 852

zapsaný ve spolkovém rejstříku vedeném u Krajského soudu v Ústí nad Labem, oddíl L, složka 12566
(výpis ze spolkového rejstříku obdarovaného tvoří přílohu č. 1 k této smlouvě)
(dále jen „obdarovaný“)

uzavírají níže uvedeného dne, měsíce a roku tuto

DAROVACÍ SMLOUVU

I.
Předmět daru

Předmětem daru je peněžní částka ve výši 15 000 Kč (slovy: patnáct-tisíc-korun-českých) (dále jako „dar“).

II.
Projevy vůle

1. Dárce touto smlouvou daruje dar obdarovanému, který jej za podmínek uvedených v této smlouvě přijímá.

2. Dárce přikazuje obdarovanému dar použít výhradně k zajištění účasti romské národnostní menšiny (umělecké vystoupení, prezentace na stánku) v rámci akce „Barevný region na Barevné planetě“ dne 10. září 2022. Obdarovaný se zavazuje, že dar užije pouze k účelu, k němuž byl darován.

3. Pokud obdarovaný použije dar k jiným účelům, než přikazuje dárce, je obdarovaný povinen dar dárci vrátit v takové výši, která odpovídá výši, jež byla obdarovaným užita neoprávněně k jinému účelu, a to do 14 dnů ode dne doručení výzvy k vrácení dárcem obdarovanému po porušení příkazu obdarovaným.

III.
Ostatní ujednání

1. Dar bude obdarovanému dárcem poukázán na účet č.: 2601775644/2010, vedený u Fio banky, a.s., do 21 dnů ode dne uzavření této smlouvy.
2. Dar nemá formu účelového daru. Tato smlouva neupravuje podmínky využití finančních prostředků poskytnutých dárcem.
3. Finanční dar poskytnutý na základě této smlouvy může být předmětem daně z příjmu. Postup související s vypořádáním daňové povinnosti je ponechán na obdarovaném.

IV.
Závěrečná ustanovení

1. Dárce tímto potvrzuje, že o poskytnutí daru bylo rozhodnuto Radou Ústeckého kraje usnesením č. ze dne 17. 8. 2022.
2. Tuto smlouvu lze měnit či doplňovat pouze po dohodě smluvních stran formou písemných a číslovaných dodatků.
3. Pokud v této smlouvě není stanoveno jinak, řídí se právní vztahy z ní vyplývající příslušnými ustanoveními občanského zákoníku a právními předpisy upravujícími hospodaření územních samosprávných celků.
4. Osobní údaje obsažené v této smlouvě budou dárcem zpracovávány pouze pro účely plnění práv a povinností vyplývajících z této smlouvy; k jiným účelům nebudou tyto osobní údaje dárcem použity. Dárce při zpracovávání osobních údajů postupuje v souladu

s platnými právními předpisy, zejména s Nařízením EU o ochraně osobních údajů (GDPR). Podrobné informace o ochraně osobních údajů jsou dostupné na webových stránkách dárce www.kr-ustecky.cz.

5. Tato smlouva je vyhotovena ve 2 paré s platností originálu, přičemž každá ze smluvních stran obdrží 1 vyhotovení.
6. Tato smlouva nabývá platnosti a účinnosti dnem jejího uzavření.

V.
Podpisy smluvních stran

Dárce i obdarovaný shodně prohlašují, že si tuto smlouvu před jejím podepsáním přečetli, že byla uzavřena po vzájemném projednání podle jejich pravé a svobodné vůle, určitě, vážně a srozumitelně, bez zneužití tísně, nezkušenosti, rozumové slabosti, rozrušení nebo lehkomyslnosti druhé strany, na důkaz čehož připojují své podpisy.

V ……dne …..……. V ……dne ……..……

……..…….. ……

Dárce
Ústecký kraj

Obdarovaný
Československá romská unie z.s.

Přílohy:

Příloha č. 1 Výpis ze spolkového rejstříku obdarovaného

Ústecký kraj

Krajský úřad

Číslo dárce:
Číslo obdarovaného:

DAROVACÍ SMLOUVA
uzavřená dle ustanovení § 2055 a násl. zák. č. 89/2012 Sb., občanský zákoník, ve znění pozdějších předpisů (dále jen „občanský zákoník“)

Smluvní strany:

Dárce:
Ústecký kraj

Sídlo:	Velká Hradební 3118/48, 400 02 Ústí nad Labem
Zastoupený:	Ing. Janem Schillerem, hejtmanem Ústeckého kraje
IČ:	70892156
DIČ:	CZ70892156
Bank. spojení:	Česká spořitelna, a.s. číslo účtu: 882733379/0800
Zástupce pro věcná jednání:	Bc. Jan Jelínek, zastupující vedoucí Odboru kancelář hejtmana
E-mail/telefon:	jelinek.j@kr-ustecky.cz / 475 657 301

(dále jen „dárce“)

a

Obdarovaný:

Název:	Česko-ukrajinské sdružení ÚSVIT z.s.
Sídlo:	V Sadech 1728, 434 01 Most
Zastoupený:	Rostislava Hubčuková, předsedkyně
IČ:	069 57 153
Bank. spojení:	115-7256200227/0100
Telefon:	+420 777 866 871

zapsaný ve spolkovém rejstříku vedeném u Krajského soudu v Ústí nad Labem v oddílu L, vložka 11013
(výpis ze spolkového rejstříku obdarovaného tvoří přílohu č. 1 k této smlouvě)
(dále jen „obdarovaný“)

uzavírají níže uvedeného dne, měsíce a roku tuto

DAROVACÍ SMLOUVU

I.
Předmět daru

Předmětem daru je peněžní částka ve výši 10 000 Kč (slovy: deset-tisíc-korun-českých) (dále jako „dar“).

II.
Projevy vůle

1. Dárce touto smlouvou daruje dar obdarovanému, který jej za podmínek uvedených v této smlouvě přijímá.

2. Dárce přikazuje obdarovanému dar použít výhradně k zajištění účasti ukrajinské národnostní menšiny (umělecké vystoupení) v rámci akce „Barevný region na Barevné planetě“ dne 10. září 2022. Obdarovaný se zavazuje, že dar užije pouze k účelu, k němuž byl darován.

3. Pokud obdarovaný použije dar k jiným účelům, než přikazuje dárce, je obdarovaný povinen dar dárci vrátit v takové výši, která odpovídá výši, jež byla obdarovaným užita neoprávněně k jinému účelu, a to do 14 dnů ode dne doručení výzvy k vrácení dárcem obdarovanému po porušení příkazu obdarovaným.

III.
Ostatní ujednání

1. Dar bude obdarovanému dárcem poukázán na účet č.: 115-7256200227/0100, vedený u Komerční banky, a.s., do 21 dnů ode dne uzavření této smlouvy.
2. Dar nemá formu účelového daru. Tato smlouva neupravuje podmínky využití finančních prostředků poskytnutých dárcem.
3. Finanční dar poskytnutý na základě této smlouvy může být předmětem daně z příjmu. Postup související s vypořádáním daňové povinnosti je ponechán na obdarovaném.

IV.
Závěrečná ustanovení

1. Dárce tímto potvrzuje, že o poskytnutí daru bylo rozhodnuto Radou Ústeckého kraje usnesením č. ze dne 17. 8. 2022.
2. Tuto smlouvu lze měnit či doplňovat pouze po dohodě smluvních stran formou písemných a číslovaných dodatků.
3. Pokud v této smlouvě není stanoveno jinak, řídí se právní vztahy z ní vyplývající příslušnými ustanoveními občanského zákoníku a právními předpisy upravujícími hospodaření územních samosprávných celků.
4. Osobní údaje obsažené v této smlouvě budou dárcem zpracovávány pouze pro účely plnění práv a povinností vyplývajících z této smlouvy; k jiným účelům nebudou tyto osobní údaje dárcem použity. Dárce při zpracovávání osobních údajů postupuje v souladu s platnými právními předpisy, zejména s Nařízením EU o ochraně osobních údajů

(GDPR). Podrobné informace o ochraně osobních údajů jsou dostupné na webových stránkách dárce www.kr-ustecky.cz.

5. Tato smlouva je vyhotovena ve 2 paré s platností originálu, přičemž každá ze smluvních stran obdrží 1 vyhotovení.
6. Tato smlouva nabývá platnosti a účinnosti dnem jejího uzavření.

V.
Podpisy smluvních stran

Dárce i obdarovaný shodně prohlašují, že si tuto smlouvu před jejím podepsáním přečetli, že byla uzavřena po vzájemném projednání podle jejich pravé a svobodné vůle, určitě, vážně a srozumitelně, bez zneužití tísně, nezkušenosti, rozumové slabosti, rozrušení nebo lehkomyslnosti druhé strany, na důkaz čehož připojují své podpisy.

V ……dne …..……

V ……dne …….…….

……..…….

Dárce
Ústecký kraj

……

Obdarovaný
Česko-ukrajinské sdružení ÚSVIT z.s.

Přílohy:

Příloha č. 1: Výpis ze spolkového rejstříku obdarovaného

Ústecký kraj

Krajský úřad

Číslo dárce:
Číslo obdarovaného:

DAROVACÍ SMLOUVA
uzavřená dle ustanovení § 2055 a násl. zák. č. 89/2012 Sb., občanský zákoník, ve znění pozdějších předpisů (dále jen „občanský zákoník“)

Smluvní strany:

Dárce:
Ústecký kraj

Sídlo:	Velká Hradební 3118/48, 400 02 Ústí nad Labem
Zastoupený:	Ing. Janem Schillerem, hejtmanem Ústeckého kraje
IČ:	70892156
DIČ:	CZ70892156
Bank. spojení:	Česká spořitelna, a.s. číslo účtu: 882733379/0800
Zástupce pro věcná jednání:	Bc. Jan Jelínek, zastupující vedoucí Odboru kancelář hejtmana
E-mail/telefon:	jelinek.j@kr-ustecky.cz / 475 657 301

(dále jen „dárce“)

a

Obdarovaný:

Název:	Svaz Vietnamců v Ústeckém kraji, z.s.
Sídlo:	Ruská 188/166, 417 01 Dubí
Zastoupený:	Van Minh Trinh, předseda
IČ:	044 48 154
Bank. spojení:	115-1463560287/0100
Telefon:	+420 775 547 777

zapsaný ve spolkovém rejstříku vedeném u Krajského soudu v Ústí nad Labem, oddíl L, složka 9685
(výpis ze spolkového rejstříku obdarovaného tvoří přílohu č. 1 k této smlouvě)
(dále jen „obdarovaný“)

uzavírají níže uvedeného dne, měsíce a roku tuto

DAROVACÍ SMLOUVU

I.
Předmět daru

Předmětem daru je peněžní částka ve výši 15 000 Kč (slovy: patnáct-tisíc-korun-českých) (dále jako „dar“).

II.
Projevy vůle

1. Dárce touto smlouvou daruje dar obdarovanému, který jej za podmínek uvedených v této smlouvě přijímá.

2. Dárce přikazuje obdarovanému dar použít výhradně k zajištění účasti vietnamské národnostní menšiny (umělecké vystoupení, prezentace na stánku) v rámci akce „Barevný region na Barevné planetě“ dne 10. září 2022. Obdarovaný se zavazuje, že dar užije pouze k účelu, k němuž byl darován.

3. Pokud obdarovaný použije dar k jiným účelům, než přikazuje dárce, je obdarovaný povinen dar dárci vrátit v takové výši, která odpovídá výši, jež byla obdarovaným užita neoprávněně k jinému účelu, a to do 14 dnů ode dne doručení výzvy k vrácení dárcem obdarovanému po porušení příkazu obdarovaným.

III.
Ostatní ujednání

1. Dar bude obdarovanému dárcem poukázán na účet č.: 115-1463560287/0100, vedený u Komerční banky, a.s., do 21 dnů ode dne uzavření této smlouvy.
2. Dar nemá formu účelového daru. Tato smlouva neupravuje podmínky využití finančních prostředků poskytnutých dárcem.
3. Finanční dar poskytnutý na základě této smlouvy může být předmětem daně z příjmu. Postup související s vypořádáním daňové povinnosti je ponechán na obdarovaném.

IV.
Závěrečná ustanovení

1. Dárce tímto potvrzuje, že o poskytnutí daru bylo rozhodnuto Radou Ústeckého kraje usnesením č. ze dne 17. 8. 2022.
2. Tuto smlouvu lze měnit či doplňovat pouze po dohodě smluvních stran formou písemných a číslovaných dodatků.
3. Pokud v této smlouvě není stanoveno jinak, řídí se právní vztahy z ní vyplývající příslušnými ustanoveními občanského zákoníku a právními předpisy upravujícími hospodaření územních samosprávných celků.
4. Osobní údaje obsažené v této smlouvě budou dárcem zpracovávány pouze pro účely plnění práv a povinností vyplývajících z této smlouvy; k jiným účelům nebudou tyto osobní údaje dárcem použity. Dárce při zpracovávání osobních údajů postupuje v souladu

s platnými právními předpisy, zejména s Nařízením EU o ochraně osobních údajů (GDPR). Podrobné informace o ochraně osobních údajů jsou dostupné na webových stránkách dárce www.kr-ustecky.cz.

5. Tato smlouva je vyhotovena ve 2 paré s platností originálu, přičemž každá ze smluvních stran obdrží 1 vyhotovení.
6. Tato smlouva nabývá platnosti a účinnosti dnem jejího uzavření.

V.
Podpisy smluvních stran

Dárce i obdarovaný shodně prohlašují, že si tuto smlouvu před jejím podepsáním přečetli, že byla uzavřena po vzájemném projednání podle jejich pravé a svobodné vůle, určitě, vážně a srozumitelně, bez zneužití tísně, nezkušenosti, rozumové slabosti, rozrušení nebo lehkomyslnosti druhé strany, na důkaz čehož připojují své podpisy.

V ……dne …..……. V ……dne ……..……

……..…….. ……

Dárce
Ústecký kraj

Obdarovaný
Svaz Vietnamců v Ústeckém kraji, z.s.

Přílohy:

Příloha č. 1 Výpis ze spolkového rejstříku obdarovaného

Ústecký kraj

Krajský úřad

Číslo dárce:
Číslo obdarovaného:

DAROVACÍ SMLOUVA
uzavřená dle ustanovení § 2055 a násl. zák. č. 89/2012 Sb., občanský zákoník, ve znění pozdějších předpisů (dále jen „občanský zákoník“)

Smluvní strany:

Dárce:
Ústecký kraj

Sídlo:	Velká Hradební 3118/48, 400 02 Ústí nad Labem
Zastoupený:	Ing. Janem Schillerem, hejtmanem Ústeckého kraje
IČ:	70892156
DIČ:	CZ70892156
Bank. spojení:	Česká spořitelna, a.s. číslo účtu: 882733379/0800
Zástupce pro věcná jednání:	Bc. Jan Jelínek, zastupující vedoucí Odboru kancelář hejtmana
E-mail/telefon:	jelinek.j@kr-ustecky.cz / 475 657 301

(dále jen „dárce“)

a

Obdarovaný:

Název:	Židovská obec Teplice
Sídlo:	Lípová 333/25, 415 01
Zastoupená:	Michael Lichtenstein, předseda
Bank. spojení:	1061067369/0800
Telefon:	+420 602 464 268

zapsaná v Rejstříku evidovaných právnických osob ve smyslu § 16 a násl. zák. č. 3/2002 Sb., o církvích a náboženských společnostech
(výpis z Rejstříku evidovaných právnických osob obdarovaného tvoří přílohu č. 1 k této smlouvě)
(dále jen „obdarovaný“)

uzavírají níže uvedeného dne, měsíce a roku tuto

DAROVACÍ SMLOUVU

I.
Předmět daru

Předmětem daru je peněžní částka ve výši 10 000 Kč (slovy: deset-tisíc-korun-českých) (dále jako „dar“).

II.
Projevy vůle

1. Dárce touto smlouvou daruje dar obdarovanému, který jej za podmínek uvedených v této smlouvě přijímá.

2. Dárce přikazuje obdarovanému dar použít výhradně k zajištění účasti židovské národnostní menšiny (umělecké vystoupení) v rámci akce „Barevný region na Barevné planetě“ dne 10. září 2022. Obdarovaný se zavazuje, že dar užije pouze k účelu, k němuž byl darován.

3. Pokud obdarovaný použije dar k jiným účelům, než přikazuje dárce, je obdarovaný povinen dar dárci vrátit v takové výši, která odpovídá výši, jež byla obdarovaným užita neoprávněně k jinému účelu, a to do 14 dnů ode dne doručení výzvy k vrácení dárcem obdarovanému po porušení příkazu obdarovaným.

III.
Ostatní ujednání

1. Dar bude obdarovanému dárcem poukázán na účet č.: 1061067369/0800, vedený u České spořitelny, a.s., do 21 dnů ode dne uzavření této smlouvy.
2. Dar nemá formu účelového daru. Tato smlouva neupravuje podmínky využití finančních prostředků poskytnutých dárcem.
3. Finanční dar poskytnutý na základě této smlouvy může být předmětem daně z příjmu. Postup související s vypořádáním daňové povinnosti je ponechán na obdarovaném.

IV.
Závěrečná ustanovení

1. Dárce tímto potvrzuje, že o poskytnutí daru bylo rozhodnuto Radou Ústeckého kraje usnesením č. ze dne 17. 8. 2022.
2. Tuto smlouvu lze měnit či doplňovat pouze po dohodě smluvních stran formou písemných a číslovaných dodatků.
3. Pokud v této smlouvě není stanoveno jinak, řídí se právní vztahy z ní vyplývající příslušnými ustanoveními občanského zákoníku a právními předpisy upravujícími hospodaření územních samosprávných celků.
4. Osobní údaje obsažené v této smlouvě budou dárcem zpracovávány pouze pro účely plnění práv a povinností vyplývajících z této smlouvy; k jiným účelům nebudou tyto osobní údaje dárcem použity. Dárce při zpracovávání osobních údajů postupuje v souladu s platnými právními předpisy, zejména s Nařízením EU o ochraně osobních údajů

(GDPR). Podrobné informace o ochraně osobních údajů jsou dostupné na webových stránkách dárce www.kr-ustecky.cz.

5. Tato smlouva je vyhotovena ve 2 paré s platností originálu, přičemž každá ze smluvních stran obdrží 1 vyhotovení.
6. Tato smlouva nabývá platnosti a účinnosti dnem jejího uzavření.

V.
Podpisy smluvních stran

Dárce i obdarovaný shodně prohlašují, že si tuto smlouvu před jejím podepsáním přečetli, že byla uzavřena po vzájemném projednání podle jejich pravé a svobodné vůle, určitě, vážně a srozumitelně, bez zneužití tísně, nezkušenosti, rozumové slabosti, rozrušení nebo lehkomyslnosti druhé strany, na důkaz čehož připojují své podpisy.

V ……dne …..……

V ……dne …….…..….

……..…….

Dárce
Ústecký kraj

……

Obdarovaný
Židovská obec Teplice

Přílohy:

Příloha č. 1: výpis z Rejstříku evidovaných právnických osob obdarovaného

Nařízení
Ústeckého kraje
č. ……
ze dne ……..

o zřízení Přírodní památky Hovězí skály

Rada Ústeckého kraje vydává podle § 7 a § 59 odst. 1 písm. k) zákona č. 129/2000 Sb., o krajích (krajské zřízení), ve znění pozdějších předpisů, a podle § 36 odst. 1, § 44 odst. 3 a § 77a odst. 2 zákona č. 114/1992 Sb., o ochraně přírody a krajiny, ve znění pozdějších předpisů, toto nařízení.

Čl. 1
Předmět úpravy

(1) Vyhlašuje se Přírodní památka Hovězí skály (dále jen „přírodní památka“).

(2) Předmětem ochrany jsou lesní společenstva se vzácnými druhy živočichů na jižních svazích Jedlové hory nad sídlem Vysoká Pec zahrnující:

a) přírodní stanoviště: 9110 Bučiny asociace *Luzulo - Fagetum*, 9130 Bučiny asociace *Asperulo - Fagetum*; acidofilní doubravy svazu *Quercion roboris* a

b) druhy živočichů: kovařík fialový (*Limoniscus violaceus*), kovařík *Stenagostus rhombeus,* dřevomil bukový (*Eucnemis capucina*), mršník *Plegaderus dissectus,* druhy čeledi *Mycetophagidae: Mycetophagus fulvicollis* a *Triphyllus bicolor,* páchník hnědý (*Osmoderma barnabita*), holub doupňák (*Columba oenas*) a lejsek malý (*Ficedula parva*).

Čl. 2
Vymezení přírodní památky

(1) Přírodní památka se rozkládá v Ústeckém kraji, v katastrálním území Vysoká Pec a v katastrálním území Podhůří u Vysoké Pece. Hranice přírodní památky se stanoví uzavřeným geometrickým obrazcem s přímými stranami, jehož vrcholy jsou určeny souřadnicemi jednotné trigonometrické sítě katastrální[1]. Seznam souřadnic vrcholů geometrického obrazce tak, jak jsou v obrazci za sebou, je uveden v příloze č. 1 tohoto nařízení.

(2) Zvláště chráněné území se vyhlašuje bez ochranného pásma.

(3) Orientační grafické znázornění území přírodní památky je uvedeno v příloze č. 2 tohoto nařízení.

Čl. 3
Stanovení bližších ochranných podmínek přírodní památky

Jen se souhlasem příslušného orgánu ochrany přírody lze v přírodní památce:

a) vysazovat jehličnaté dřeviny, vyjma jedle bělokoré, provádět lesní těžbu, odstraňovat odumírající a mrtvé dřevo z porostů;

b) zřizovat obory, budovat myslivecká zařízení (včetně krmelišť, zásypů, slanisek a napajedel), přikrmovat a vnadit zvěř;

[1] Nařízení vlády č. 430/2006 Sb., o stanovení geodetických referenčních systémů a státních mapových děl závazných na území státu a zásadách jejich používání.

c) používat chemické přípravky (vyjma použití repelentů při ochraně mladých lesních porostů a biocidů k likvidaci invazních a expanzivních druhů při péči o přírodní památku), vápnit a hnojit pozemky;

d) provádět úpravy vodních toků a měnit stávající vodní režim pozemků;

e) vyznačovat nové lyžařské, cyklistické a pěší turistické trasy;

f) povolovat a provádět stavby a terénní úpravy, zakládat skládky a deponie jakéhokoliv materiálu, provádět geologické práce a těžit nerosty.

Čl. 4
Účinnost

Toto nařízení nabývá účinnosti patnáctým dnem po jeho vyhlášení ve Sbírce právních předpisů územních samosprávných celků a některých správních úřadů.

Ing. Jan Schiller
hejtman

Ing. Lubomíra Mejstříková, CSc., MBA
1. náměstkyně hejtmana

Příloha č. 1 k nařízení Ústeckého kraje č. / , kterým se zřizuje Přírodní památka Hovězí skály

Pořadí bodu v obrazci	Souřadnice Y	Souřadnice X
1	803079,08	982842,67
2	803057,01	982950,30
3	803037,96	982938,56
4	803010,24	982931,06
5	802982,42	982923,45
6	802954,59	982915,85
7	802929,37	982909,51
8	802879,82	982910,19
9	802871,72	982905,27
10	802845,21	982881,14
11	802821,56	982869,24
12	802765,84	982852,33
13	802706,15	982797,40
14	802696,67	982779,21
15	802696,73	982758,62
16	802696,78	982738,03
17	802667,10	982734,85
18	802645,19	982737,71
19	802578,67	982770,89
20	802524,05	982760,97
21	802519,16	982759,87
22	802518,98	982759,78
23	802487,39	982757,92
24	802445,16	982760,81
25	802426,18	982837,19
26	802473,01	982930,85
27	802542,07	982968,02
28	802553,44	982976,76
29	802560,85	982987,87
30	802565,88	983001,36
31	802565,28	983038,27
32	802562,70	983086,56
33	802560,57	983096,43
34	802544,18	983129,16
35	802543,92	983180,09
36	802542,33	983193,05
37	802536,25	983207,34
38	802525,40	983219,25
39	802510,05	983227,45
40	802494,97	983234,33
41	802482,01	983238,56
42	802442,85	983321,24
43	802432,79	983356,17
44	802480,68	983403,53
45	802487,03	983412,79
46	802521,69	983526,30
47	802521,96	983537,54
48	802518,78	983590,72
49	802536,25	983625,12
50	802537,30	983640,46
51	802534,13	983655,02
52	802513,19	983695,87
53	802522,07	983710,79
54	802531,92	983726,04
55	802545,82	983743,27
56	802558,32	983759,31
57	802572,49	983770,42
58	802580,72	983773,83

Pořadí bodu v obrazci	Souřadnice Y	Souřadnice X
59	802599,30	983777,49
60	802611,59	983780,37
61	802626,45	983785,53
62	802640,58	983794,18
63	802651,89	983804,06
64	802663,59	983815,84
65	802671,43	983821,99
66	802678,12	983825,59
67	802691,71	983829,73
68	802707,47	983832,65
69	802720,85	983833,36
70	802734,29	983834,95
71	802745,40	983839,50
72	802754,11	983844,52
73	802770,58	983855,06
74	802785,89	983864,34
75	802809,15	983877,36
76	802822,45	983883,20
77	802834,71	983887,16
78	802846,12	983888,99
79	802857,28	983888,54
80	802869,80	983886,81
81	802887,06	983885,26
82	802909,38	983885,39
83	802928,18	983885,66
84	802940,74	983884,14
85	802951,65	983881,99
86	802963,90	983878,19
87	802980,48	983871,08
88	803002,91	983859,03
89	803012,23	983854,07
90	803017,52	983851,80
91	803029,85	983850,04
92	803037,44	983849,79
93	803039,39	983848,83
94	803041,62	983852,18
95	803044,80	983852,73
96	803045,46	983852,85
97	803065,31	983856,41
98	803092,69	983862,33
99	803121,14	983868,60
100	803149,36	983874,92
101	803171,93	983880,53
102	803183,92	983884,05
103	803195,02	983888,90
104	803203,07	983898,10
105	803211,23	983913,55
106	803218,70	983924,92
107	803226,91	983932,92
108	803247,89	983950,91
109	803257,23	983959,02
110	803264,97	983968,27
111	803267,94	983976,41
112	803269,14	983988,11
113	803268,13	984009,85
114	803265,24	984033,06
115	803262,59	984055,12
116	803260,38	984067,20

Pořadí bodu v obrazci	Souřadnice Y	Souřadnice X
117	803257,66	984078,32
118	803248,57	984101,90
119	803243,75	984113,88
120	803240,39	984126,62
121	803238,46	984138,74
122	803238,05	984151,94
123	803238,00	984166,07
124	803239,82	984176,01
125	803244,98	984186,72
126	803250,89	984200,71
127	803254,52	984210,03
128	803257,40	984221,28
129	803260,18	984235,16
130	803263,70	984246,80
131	803265,26	984262,28
132	803272,69	984253,93
133	803306,47	984233,95
134	803326,76	984223,34
135	803339,68	984216,25
136	803359,17	984189,55
137	803409,56	984124,34
138	803424,36	984098,95
139	803431,65	984053,23
140	803449,45	984008,85
141	803454,15	984000,00
142	803469,25	983970,57
143	803481,91	983913,10
144	803485,98	983880,63
145	803485,38	983797,96
146	803499,42	983746,48
147	803520,38	983706,79
148	803564,69	983650,21
149	803564,77	983630,42
150	803564,66	983611,02
151	803569,99	983566,05
152	803586,76	983534,46
153	803620,04	983340,02
154	803613,10	983202,30
155	803603,76	983152,23
156	803659,30	983029,57
157	803701,33	982896,81
158	803706,61	982872,93
159	803721,48	982853,84
160	803730,75	982835,73
161	803733,24	982820,55
162	803732,12	982803,76
163	803720,39	982772,57
164	803729,75	982750,57
165	803746,94	982740,18
166	803760,71	982715,88
167	803793,73	982655,41
168	803812,27	982609,63
169	803817,00	982573,26
170	803570,09	982526,82
171	803364,67	982489,99
172	803305,93	982524,44
173	803277,99	982550,48
174	803225,45	982595,80

175	803157,98	982635,17	177	803094,48	982781,78
176	803133,69	982700,81	178	803079,08	982842,67

Pozn.: Souřadnicový systém S-JTSK / Krovak (EPSG:5513)

Příloha č. 2 k nařízení Ústeckého kraje č. / , kterým se zřizuje Přírodní památka Hovězí skály

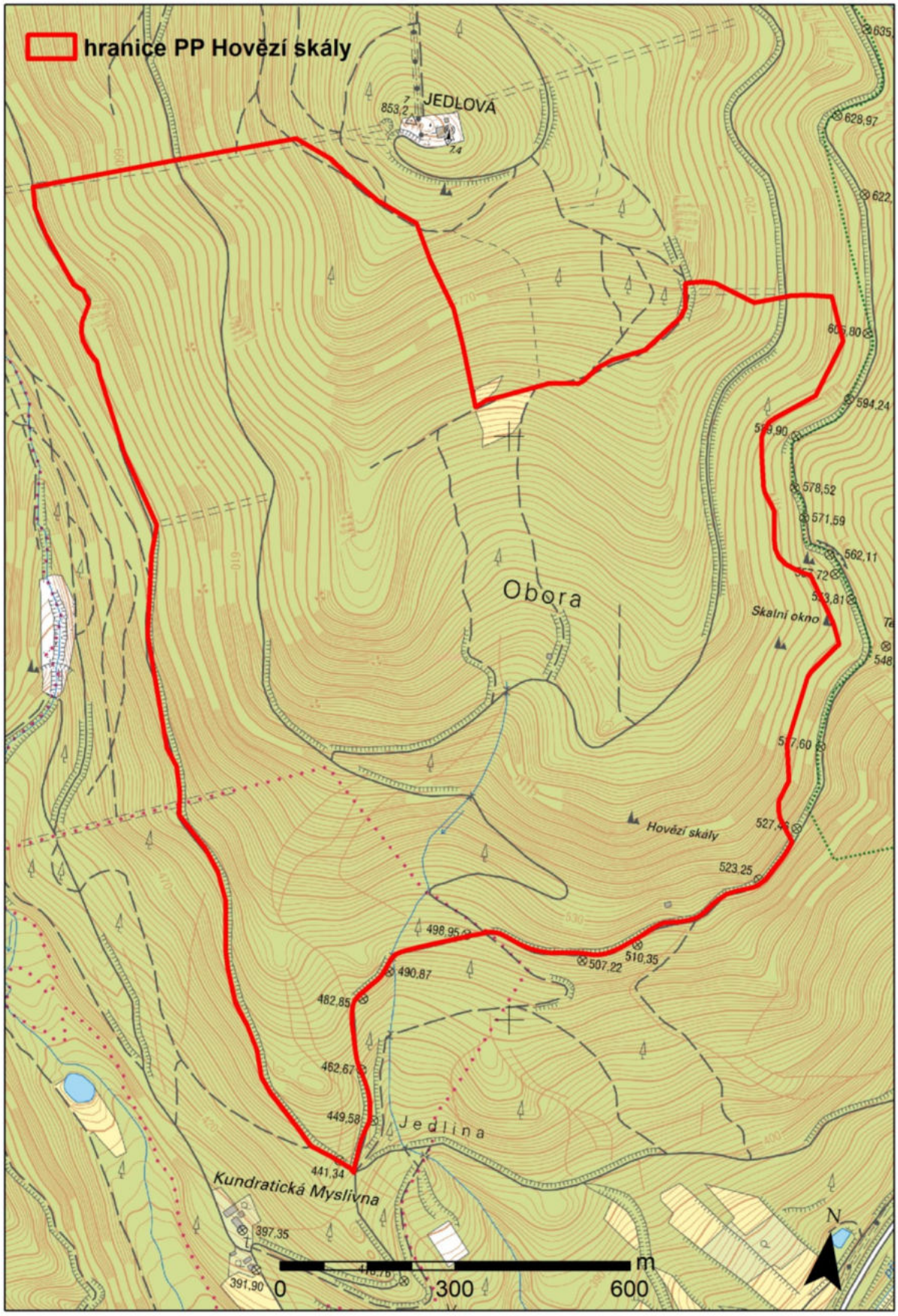

Zdroj mapového podkladu: ČÚZK 2022

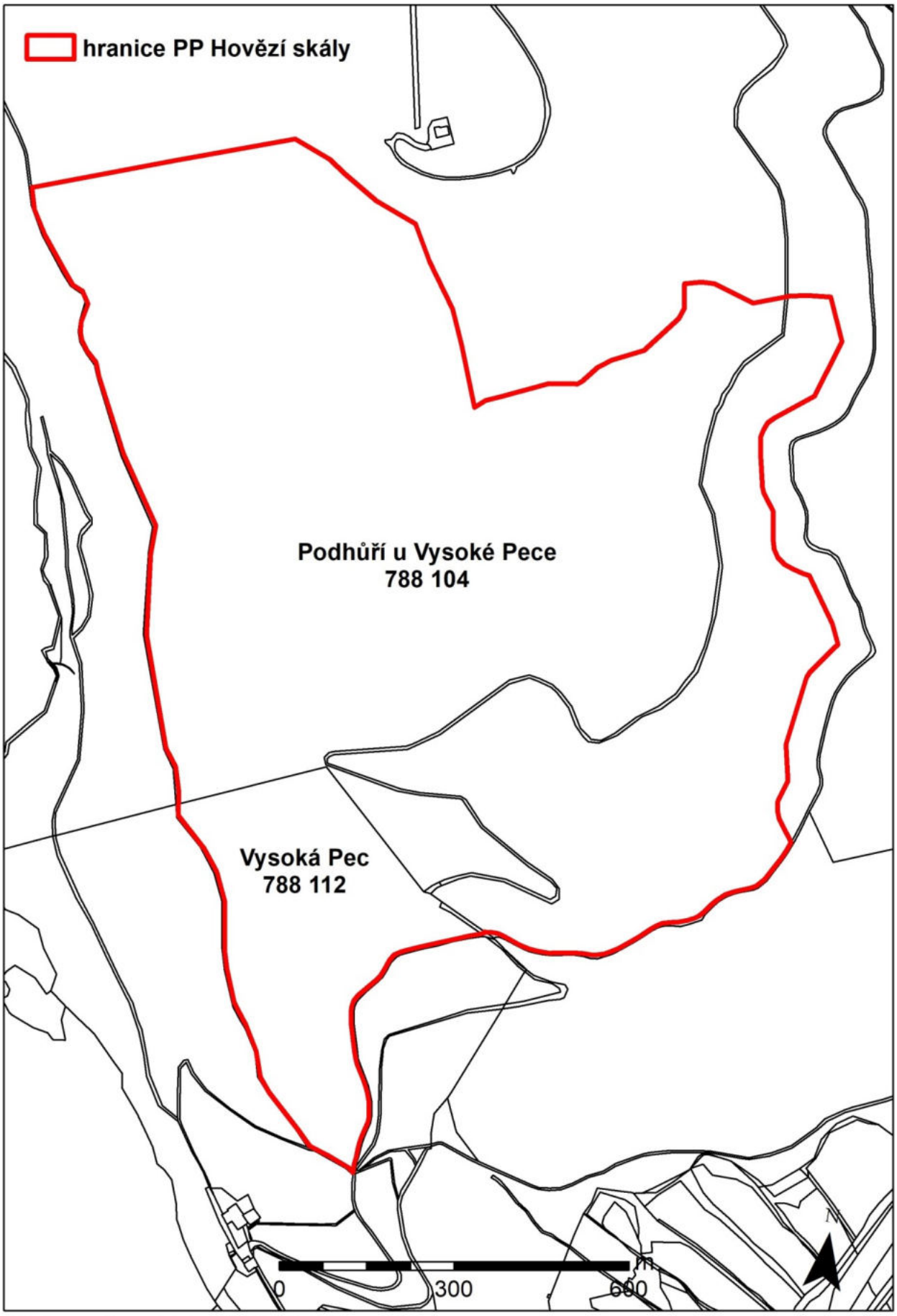

Zdroj mapového podkladu: ČÚZK 2022

Nařízení
Ústeckého kraje
č. ……
ze dne ……..

o zřízení Přírodní památky Najštejnské bučiny

Rada Ústeckého kraje vydává podle § 7 a § 59 odst. 1 písm. k) zákona č. 129/2000 Sb., o krajích (krajské zřízení), ve znění pozdějších předpisů, a podle § 36 odst. 1, § 44 odst. 3 a § 77a odst. 2 zákona č. 114/1992 Sb., o ochraně přírody a krajiny, ve znění pozdějších předpisů, toto nařízení.

Čl. 1
Předmět úpravy

(1) Vyhlašuje se Přírodní památka Najštejnské bučiny (dále jen „přírodní památka“).

(2) Předmětem ochrany jsou lesní společenstva se vzácnými druhy živočichů nad vodní nádrží Jirkov v Telšském údolí a údolí Malé vody zahrnující:

a) přírodní stanoviště: 9110 Bučiny asociace *Luzulo - Fagetum*, 9130 Bučiny asociace *Asperulo - Fagetum*; 91E0 Smíšené jasanovo - olšové lužní lesy temperátní a boreální Evropy (*Alno - Padion, Alnion incanae, Salicion albae*); 8220 – Chasmofytickou vegetaci silikátových skalnatých svahů; acidofilní doubravy svazu *Quercion roboris* a

b) druhy živočichů: kovařík *Stenagostus rhombeus,* holub doupňák (*Columba oenas*) a lejsek malý (*Ficedula parva*) a

c) lignikolní a saprotrofní druhy hub.

Čl. 2
Vymezení přírodní památky

(1) Přírodní památka se rozkládá v Ústeckém kraji, v katastrálním území Květnov u Chomutova, Jindřišská a Šerchov. Hranice přírodní památky se stanoví uzavřeným geometrickým obrazcem s přímými stranami, jehož vrcholy jsou určeny souřadnicemi jednotné trigonometrické sítě katastrální[1]. Seznam souřadnic vrcholů geometrického obrazce tak, jak jsou v obrazci za sebou, je uveden v příloze č. 1 tohoto nařízení.

(2) Zvláště chráněné území se vyhlašuje bez ochranného pásma.

(3) Orientační grafické znázornění území přírodní památky je uvedeno v příloze č. 2 tohoto nařízení.

Čl. 3
Stanovení bližších ochranných podmínek přírodní památky

Jen se souhlasem příslušného orgánu ochrany přírody lze v přírodní památce:
a) vysazovat jehličnaté dřeviny, vyjma jedle bělokoré, provádět lesní těžbu, odstraňovat odumírající a mrtvé dřevo z porostů;

[1] Nařízení vlády č. 430/2006 Sb., o stanovení geodetických referenčních systémů a státních mapových děl závazných na území státu a zásadách jejich používání.

b) zřizovat obory, budovat myslivecká zařízení (včetně krmelišť, zásypů, slanisek a napajedel), přikrmovat a vnadit zvěř;

c) používat chemické přípravky (vyjma použití repelentů při ochraně mladých lesních porostů a biocidů k likvidaci invazních a expanzivních druhů při péči o přírodní památku), vápnit a hnojit pozemky;

d) provádět úpravy vodních toků a měnit stávající vodní režim pozemků;

e) vyznačovat nové lyžařské, cyklistické a pěší turistické trasy;

f) povolovat a provádět stavby a terénní úpravy, zakládat skládky a deponie jakéhokoliv materiálu, provádět geologické práce a těžit nerosty.

Čl. 4
Účinnost

Toto nařízení nabývá účinnosti patnáctým dnem po jeho vyhlášení ve Sbírce právních předpisů územních samosprávných celků a některých správních úřadů.

Ing. Jan Schiller
hejtman

Ing. Lubomíra Mejstříková, CSc., MBA
1. náměstkyně hejtmana

Příloha č. 1 k nařízení Ústeckého kraje č. / , kterým se zřizuje Přírodní památka Najštejnské bučiny

Pořadí bodu v obrazci	Souřadnice Y	Souřadnice X
1	807355,39	984672,75
2	807170,98	984752,88
3	807154,48	984742,92
4	807149,09	984751,59
5	807145,78	984767,20
6	807140,50	984778,41
7	807152,41	984804,21
8	807184,28	984835,06
9	807213,92	984853,49
10	807233,10	984882,26
11	807241,04	984913,68
12	807253,28	985135,93
13	807259,56	985184,55
14	807269,48	985217,95
15	807271,62	985237,59
16	807269,48	985246,06
17	807263,53	985257,64
18	807255,53	985264,44
19	807243,03	985271,53
20	807227,48	985271,86
21	807212,93	985277,81
22	807210,53	985283,86
23	807200,21	985307,86
24	807194,70	985327,35
25	807180,11	985416,86
26	807167,60	985416,25
27	807135,28	985416,24
28	807128,06	985416,95
29	807122,21	985426,38
30	807116,38	985435,90
31	807103,72	985466,73
32	807092,41	985488,13
33	807090,06	985495,76
34	807089,90	985498,84
35	807089,71	985521,82
36	807093,49	985545,05
37	807094,87	985556,96
38	807095,02	985565,83
39	807090,39	985583,29
40	807079,97	985601,20
41	807075,46	985625,01
42	807064,85	985667,03
43	807056,92	985668,98
44	807037,50	985693,11
45	807022,10	985719,72
46	807044,42	985730,44
47	807062,95	985728,86
48	807092,82	985783,49
49	807116,32	985848,58
50	807112,26	985893,82
51	807101,95	985923,98
52	807090,44	985936,68
53	807200,16	986011,08
54	807275,56	986059,90
55	807284,69	986069,03
56	807385,79	986134,68
57	807400,72	986073,80
58	807400,78	986038,69

Pořadí bodu v obrazci	Souřadnice Y	Souřadnice X
59	807385,53	985994,85
60	807341,27	985943,37
61	807324,71	985926,72
62	807315,46	985914,75
63	807295,39	985901,98
64	807290,22	985895,77
65	807285,98	985888,89
66	807282,64	985881,55
67	807278,58	985857,87
68	807278,73	985844,70
69	807283,01	985838,11
70	807293,68	985811,54
71	807293,78	985803,88
72	807302,22	985795,51
73	807320,77	985734,42
74	807325,38	985641,16
75	807324,81	985602,82
76	807309,04	985556,80
77	807309,97	985524,71
78	807337,63	985471,02
79	807389,20	985431,04
80	807388,40	985428,64
81	807387,60	985424,74
82	807386,53	985421,19
83	807384,21	985413,44
84	807425,55	985401,74
85	807433,92	985397,04
86	807443,15	985391,86
87	807468,30	985368,17
88	807475,72	985357,77
89	807478,21	985354,67
90	807487,23	985344,87
91	807489,52	985338,91
92	807493,73	985346,00
93	807494,62	985347,50
94	807497,86	985352,50
95	807516,00	985376,50
96	807527,50	985417,49
97	807525,00	985430,00
98	807516,00	985436,00
99	807500,00	985444,53
100	807496,34	985447,82
101	807502,43	985446,88
102	807504,85	985449,23
103	807511,57	985455,48
104	807515,49	985459,13
105	807500,00	985479,23
106	807468,66	985523,63
107	807462,74	985536,63
108	807459,43	985541,22
109	807452,41	985567,43
110	807432,75	985628,33
111	807432,73	985642,23
112	807443,71	985677,25
113	807449,48	985708,15
114	807434,63	985777,92
115	807434,22	985779,87
116	807447,02	985785,66

Pořadí bodu v obrazci	Souřadnice Y	Souřadnice X
117	807509,99	985785,43
118	807538,90	985788,41
119	807576,10	985815,21
120	807608,40	985840,80
121	807619,71	985876,09
122	807628,91	985893,60
123	807654,71	985893,58
124	807703,50	985879,47
125	807792,34	985851,54
126	807838,33	985839,03
127	807850,54	985848,37
128	807869,14	985861,22
129	807867,04	985876,01
130	807860,23	985883,02
131	807849,13	985901,42
132	807837,63	985915,94
133	807831,63	985926,02
134	807792,53	985948,74
135	807711,32	986018,33
136	807647,68	986080,83
137	807621,80	986109,44
138	807617,53	986138,68
139	807593,46	986201,21
140	807574,32	986245,11
141	807573,87	986246,14
142	807550,78	986294,42
143	807539,25	986313,41
144	807536,43	986311,58
145	807531,39	986316,97
146	807525,42	986321,68
147	807482,13	986333,54
148	807476,36	986339,17
149	807474,31	986341,17
150	807432,41	986345,59
151	807428,30	986349,94
152	807412,81	986354,41
153	807396,48	986385,64
154	807386,40	986441,18
155	807385,76	986479,91
156	807461,12	986512,26
157	807553,35	986542,37
158	807587,12	986480,94
159	807600,61	986448,84
160	807614,48	986430,18
161	807634,03	986415,81
162	807643,48	986402,64
163	807702,20	986392,66
164	807728,84	986385,56
165	807775,46	986380,55
166	807808,48	986369,93
167	807848,13	986372,23
168	807872,63	986364,24
169	807915,03	986369,64
170	807942,19	986365,10
171	807981,96	986347,15
172	808014,09	986339,17
173	808044,17	986338,52
174	808048,94	986338,41

Pořadí bodu v obrazci	Souřadnice Y	Souřadnice X
175	808065,27	986338,06
176	808067,91	986340,17
177	808069,46	986308,02
178	808069,80	986247,92
179	808066,41	986150,76
180	808086,23	986116,51
181	808103,75	986096,27
182	808143,22	986045,31
183	808163,44	986003,72
184	808163,60	986003,39
185	808166,23	985995,54
186	808166,37	985995,10
187	808174,85	985967,61
188	808203,23	985942,40
189	808182,20	985839,77
190	808175,87	985817,76
191	808166,88	985794,80
192	808155,29	985770,24

Pořadí bodu v obrazci	Souřadnice Y	Souřadnice X
193	808121,35	985728,12
194	808065,11	985678,22
195	808065,27	985673,25
196	808062,04	985671,05
197	808058,82	985668,84
198	808082,11	985664,64
199	808106,96	985631,13
200	808123,43	985629,62
201	808130,92	985624,26
202	808140,58	985623,62
203	808142,41	985608,52
204	808161,13	985577,11
205	808177,43	985561,41
206	808188,68	985543,80
207	808195,93	985542,70
208	808205,63	985530,25
209	808241,04	985522,14
210	808253,14	985531,08

Pořadí bodu v obrazci	Souřadnice Y	Souřadnice X
211	808272,70	985529,98
212	808290,79	985520,89
213	808141,73	985344,02
214	808132,39	985354,81
215	808003,16	985211,72
216	807891,71	985102,32
217	807660,12	984891,43
218	807627,31	984849,62
219	807596,49	984818,93
220	807603,42	984803,79
221	807572,11	984784,19
222	807542,09	984758,92
223	807462,45	984711,49
224	807416,95	984691,36
225	807405,49	984635,34
226	807355,39	984672,75

Pozn.: Souřadnicový systém S-JTSK / Krovak (EPSG:5513)

Příloha č. 2 k nařízení Ústeckého kraje č. / , kterým se zřizuje Přírodní památka Najštejnské bučiny

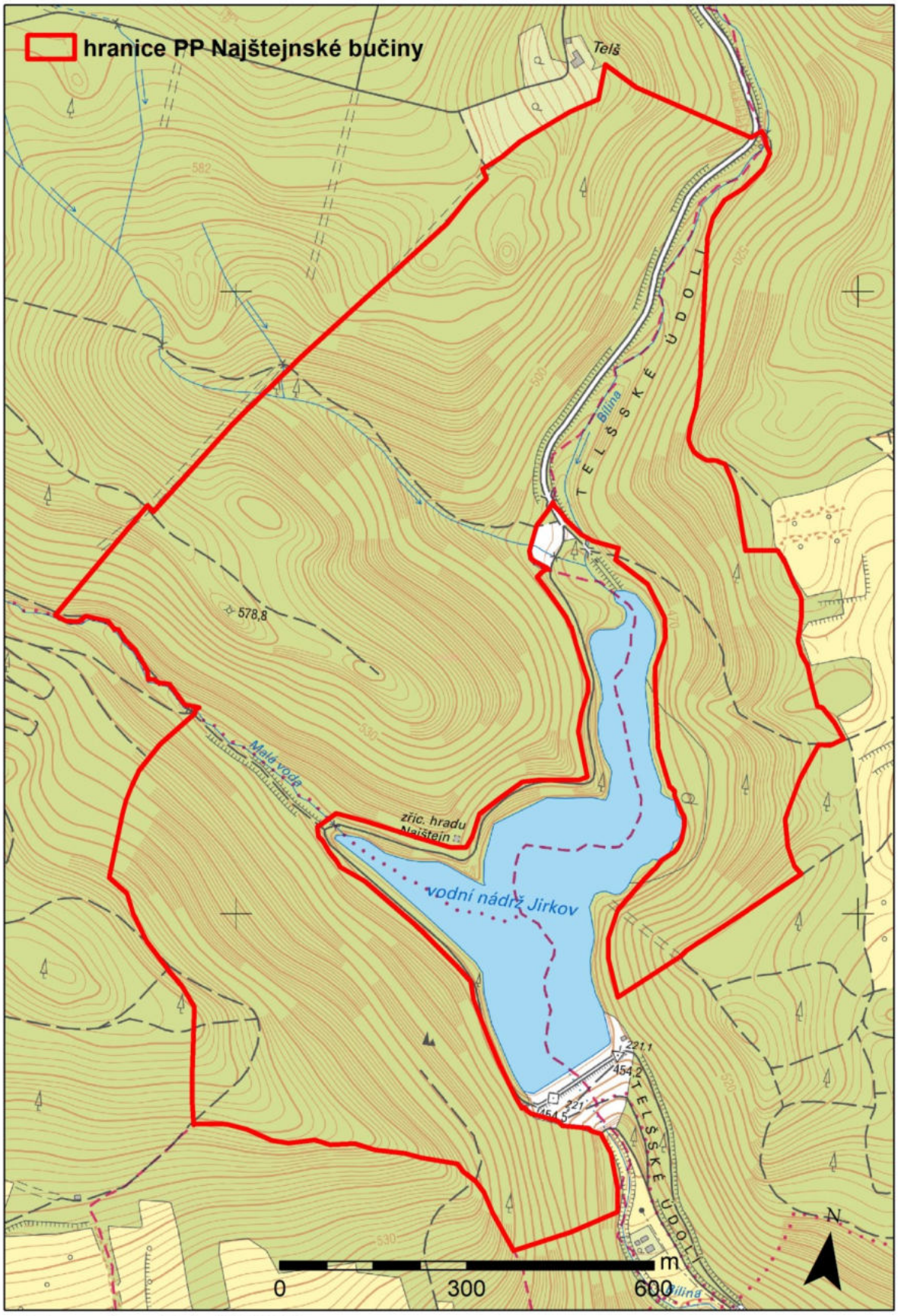

Zdroj mapového podkladu: ČÚZK 2022

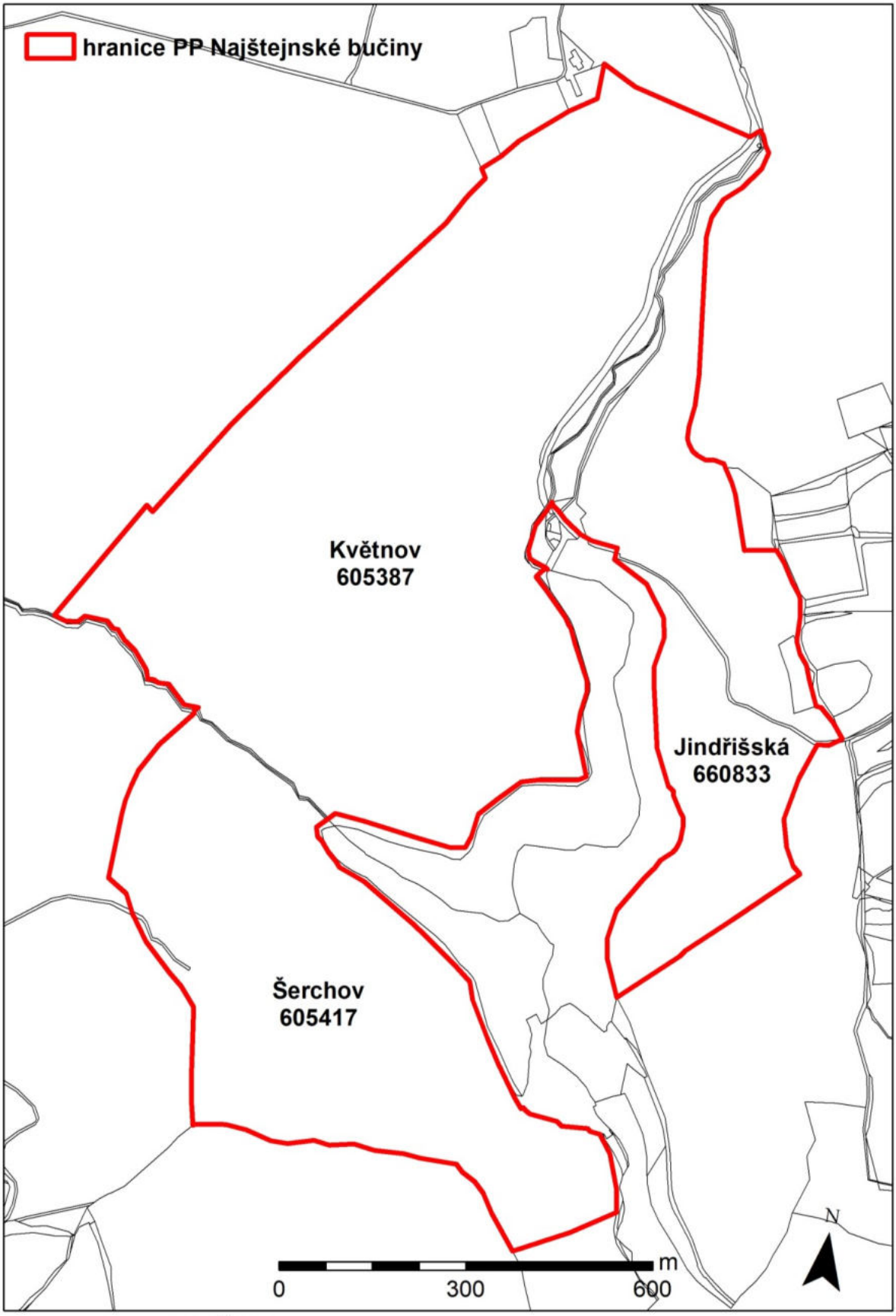

Zdroj mapového podkladu: ČÚZK 2022

Č. j.: KUUK/117189/2022

Brzobohatá Karina

Od: Brzobohatá Karina
Odesláno: pondělí 1. srpna 2022 14:04
Komu: Epodatelna
Předmět: FW: informace - avízo
Přílohy: Zadost o dofinancovani SS.xlsx

From: Vrbický Jan Mgr. (MPSV) [mailto:jan.vrbicky@mpsv.cz]
Sent: Saturday, July 23, 2022 7:55 PM
To: Schrek.V@kr-vysocina.cz; tourek.j@kr-vysocina.cz; Milena.Johnova@praha.eu; hrabanek@kr-s.cz; robert.pisar@kr-karlovarsky.cz; Kulhánek Jiří <kulhanek.j@kr-ustecky.cz>; petr.tulpa@kraj-lbc.cz; mberdychova@kr-kralovehradecky.cz; Šotola Pavel Ing. <pavel.sotola@pardubickykraj.cz>; leitnerova.jana@kr-jihomoravsky.cz; i.slavotinek@kr-olomoucky.cz; Navrátil Jiří <jiri.navratil@msk.cz>; hana.ancincova@kr-zlinsky.cz; martin.zahor@plzensky-kraj.cz; Maněnová Petra <petra.manenova@kr-karlovarsky.cz>; Zapletal Filip <Filip.Zapletal@plzensky-kraj.cz>; 'doubkova@kraj-jihocesky.cz' <doubkova@kraj-jihocesky.cz>; Karmelitová Pavla (karmelitova@kr-s.cz) <karmelitova@kr-s.cz>; alice.mezkova@praha.eu; Tereza.Eichlerova@praha.eu; Lafková Petra <lafkova.p@kr-ustecky.cz>; 'jolana.sebkova@kraj-lbc.cz' <jolana.sebkova@kraj-lbc.cz>; 'jvitvar@kr-kralovehradecky.cz' <jvitvar@kr-kralovehradecky.cz>; 'helena.zahalkova@pardubickykraj.cz' <helena.zahalkova@pardubickykraj.cz>; svarcova.v@kr-vysocina.cz; horehled.petr@kr-jihomoravsky.cz; Vočka Zbyněk <zbynek.vocka@olkraj.cz>; ales.neuwirth@msk.cz
Cc: Odstrčilová Zdislava Mgr. Bc. (MPSV) <zdislava.odstrcilova@mpsv.cz>; Borošová Martina Ing. (MPSV) <martina.borosova@mpsv.cz>; Šimurdová Zdeňka Ing. (MPSV) <zdenka.simurdova@mpsv.cz>; Shejbal Antonín Mgr. (MPSV) <antonin.shejbal@mpsv.cz>; Holanová Klára Mgr. (MPSV) <klara.holanova@mpsv.cz>
Subject: informace - avízo

Vážený pane hejtmane,
Vážené paní náměstkyně a radní
Vážení páni náměstci a radní
Vážená paní ředitelko,
Vážené paní vedoucí, vážení páni vedoucí

Tímto Vám zasíláme slíbené avízo návrhu rozdělení dotace určené k dofinancování sociálních služeb pro rok 2022. Ze schválené výše dofinancování (3,2 mld. Kč) je pro kraje a HMP určeno 2 840 000 000 Kč. Věříme, že daná částka bude dostatečná pro pokrytí tohoto roku.

Avízo - Návrh dofinancování v oblasti sociálních služeb pro rok 2022 ze strany MPSV					
Název kraje	**IČ**	**% podíl kraje na alokaci SR (směrné číslo)**	**Současná dotace 2022**	**Dofinancování 2022**	**Celkem dotac 2022**
Program podpory B	**X**	**x**	***1 078 507 186 Kč***	**360 000 000 Kč**	***1 438 507 186 K***
Hlavní město Praha	00064581	**8,08%**	**1 560 064 863 Kč**	**229 472 000 Kč**	**1 789 536 863 K**
Jihočeský	70890650	**6,67%**	**1 287 825 822 Kč**	**189 428 000 Kč**	**1 477 253 822 K**
Jihomoravský	70888337	**9,21%**	**1 778 242 251 Kč**	**261 564 000 Kč**	**2 039 806 251 K**
Karlovarský	70891168	**3,40%**	**656 462 938 Kč**	**96 560 000 Kč**	**753 022 938 Kč**
Královéhradecký	70889546	**5,46%**	**1 054 202 247 Kč**	**155 064 000 Kč**	**1 209 266 247 K**
Liberecký	70891508	**4,14%**	**799 340 165 Kč**	**117 576 000 Kč**	**916 916 165 Kč**
Moravskoslezský	70890692	**11,99%**	**2 314 997 241 Kč**	**340 516 000 Kč**	**2 655 513 241 K**
Olomoucký	60609460	**7,81%**	**1 507 933 983 Kč**	**221 804 000 Kč**	**1 729 737 983 K**

Pardubický	70892822	**5,37%**	**1 036 825 287 Kč**	**152 508 000 Kč**	**1 189 333 287 K**
Plzeňský	70890366	**4,86%**	**938 355 846 Kč**	**138 024 000 Kč**	**1 076 379 846 K**
Středočeský	70891095	**10,93%**	**2 110 335 267 Kč**	**310 412 000 Kč**	**2 420 747 267 K**
Ústecký	70892156	**9,71%**	**1 874 780 919 Kč**	**275 764 000 Kč**	**2 150 544 919 K**
Vysočina	70890749	**5,30%**	**1 023 309 873 Kč**	**150 520 000 Kč**	**1 173 829 873 K**
Zlínský	70891320	**7,07%**	**1 365 056 755 Kč**	**200 788 000 Kč**	**1 565 844 755 K**
Kraje celkem		**100,00%**	**19 307 733 456 Kč**	**2 840 000 000 Kč**	**22 147 733 456 K**
CELKEM			**20 386 240 642 Kč**	**3 200 000 000 Kč**	**23 586 240 642 K**

K zajištění výše dané alokace je nutný také souhlas rozpočtového výboru Poslanecké sněmovny Parlamentu ČR, který zasedá 30. srpna tohoto roku, tudíž až poté, když budou k dispozici finance, bude možné zasednutí dotační komise a poté k rozhodnutí o přiznání dotace. Věřím, že rozhodnutí a finance budete mít plně k dispozici během září. O případných změnách budeme informovat.

S pozdravem, poděkováním za spolupráci a s přáním klidných letních měsíců

Jan Vrbický

Mgr. Jan Vrbický
Ministerstvo práce a sociálních věcí
zastupující ředitel Odboru sociálních služeb a inspekce sociálních služeb
vedoucí Oddělení koncepce sociálních služeb
Na Poříčním právu 1 (budova Podskalská 19)
128 01 Praha 1
Mob: 608797081
Tel: 221 924 539
e-mail: jan.vrbicky@mpsv.cz
www.mpsv.cz

Přehled podpořených subjektů, včetně výše dotace

Příloha č. 2

Název poskytovatele	ID služby	Druh služby	POŽADAVEK NA DOTACI	MAXIMÁLNÍ UZNATELNÝ POŽADAVEK NA DOTACI	OPTIMÁLNÍ NÁVRH PODPORY OK SYSTÉM	DOTACE 2022 (před dofinancováním)	DOFINANCOVÁNÍ
Agentura KROK, o.p.s.	3593109	osobní asistence	2 969 535 Kč	2 969 535 Kč	2 129 409 Kč	1 333 000 Kč	**223 300 Kč**
Agentura KROK, o.p.s.	9702329	sociální rehabilitace	1 693 360 Kč	1 687 585 Kč	1 227 493 Kč	842 000 Kč	**104 200 Kč**
Agentura Osmý den, o. p. s.	5981003	sociální rehabilitace	2 611 038 Kč	2 611 038 Kč	2 611 038 Kč	1 804 400 Kč	**223 200 Kč**
Agentura Osmý den, o. p. s.	6514992	odborné sociální poradenství	2 068 562 Kč	2 063 562 Kč	2 063 562 Kč	1 013 700 Kč	**219 000 Kč**
Agentura osobní asistenční služby z. ú.	7938610	osobní asistence	6 482 624 Kč	6 482 624 Kč	6 047 743 Kč	3 785 800 Kč	**634 400 Kč**
Agentura Pondělí, z.s.	3306857	podpora samostatného bydlení	4 152 686 Kč	4 070 941 Kč	4 070 941 Kč	2 810 800 Kč	**363 700 Kč**
Agentura Pondělí, z.s.	5598414	sociální rehabilitace A/T/P	7 035 047 Kč	6 989 047 Kč	6 989 047 Kč	6 020 200 Kč	**746 200 Kč**
AMA - Společnost onkologických pacientů, jejich rodinných příslušníků a přátel, z.s.	4586391	odborné sociální poradenství	1 351 400 Kč	1 289 434 Kč	1 031 713 Kč	454 100 Kč	**98 100 Kč**
Arkadie, o. p. s.	1268119	denní stacionáře	7 700 000 Kč	7 108 266 Kč	4 520 093 Kč	2 829 500 Kč	**474 100 Kč**
Arkadie, o. p. s.	1294772	odlehčovací služby	862 000 Kč	862 000 Kč	637 101 Kč	398 800 Kč	**66 800 Kč**
Arkadie, o. p. s.	1816143	sociální rehabilitace	3 372 000 Kč	3 372 000 Kč	2 893 377 Kč	1 984 800 Kč	**245 600 Kč**
Arkadie, o. p. s.	2981921	sociálně terapeutické dílny	3 947 000 Kč	3 908 600 Kč	2 905 412 Kč	1 993 100 Kč	**246 600 Kč**
Arkadie, o. p. s.	4012625	denní stacionáře	8 690 000 Kč	8 690 000 Kč	5 198 107 Kč	3 254 000 Kč	**545 200 Kč**
Arkadie, o. p. s.	4415138	sociální rehabilitace	4 331 000 Kč	4 331 000 Kč	3 507 123 Kč	2 405 800 Kč	**297 700 Kč**
Arkadie, o. p. s.	6522122	podpora samostatného bydlení	1 595 000 Kč	1 595 000 Kč	1 036 657 Kč	680 000 Kč	**88 000 Kč**
Arkadie, o. p. s.	7942332	odborné sociální poradenství	793 300 Kč	793 300 Kč	460 586 Kč	202 700 Kč	**43 800 Kč**
Arkadie, o. p. s.	8349589	chráněné bydlení	3 226 300 Kč	3 226 300 Kč	2 255 700 Kč	1 412 000 Kč	**236 600 Kč**
Armáda spásy v České republice, z.s.	1410545	noclehárny	2 185 619 Kč	2 185 619 Kč	1 898 730 Kč	1 245 500 Kč	**161 200 Kč**
Armáda spásy v České republice, z.s.	2374792	nízkoprahová zařízení pro děti a mládež	3 589 907 Kč	3 589 907 Kč	3 589 907 Kč	2 723 000 Kč	**336 900 Kč**
Armáda spásy v České republice, z.s.	6778323	azylové domy	3 222 827 Kč	2 947 661 Kč	2 546 531 Kč	1 670 500 Kč	**216 100 Kč**
Armáda spásy v České republice, z.s.	6883390	azylové domy	1 924 815 Kč	1 884 063 Kč	1 884 063 Kč	1 610 800 Kč	**208 500 Kč**
Armáda spásy v České republice, z.s.	9766509	sociálně aktivizační služby pro rodiny s dětmi	2 721 364 Kč	2 721 364 Kč	2 721 364 Kč	1 944 000 Kč	**240 500 Kč**
Asociace pracovní rehabilitace ČR z. s.	8611761	sociálně aktivizační služby pro seniory a osoby se zdravotním postižením	3 263 568 Kč	3 263 568 Kč	2 719 804 Kč	1 865 700 Kč	**230 900 Kč**
Asociace vozíčkářů a zdravotně i mentálně postižených v ČR	2234056	odborné sociální poradenství	1 760 000 Kč	1 602 576 Kč	1 381 759 Kč	608 200 Kč	**131 400 Kč**
Camphill na soutoku, z.s.	6570110	chráněné bydlení	3 857 000 Kč	3 803 667 Kč	3 803 667 Kč	2 704 600 Kč	**453 100 Kč**
Camphill na soutoku, z.s.	8141075	centra denních služeb	3 405 000 Kč	3 150 155 Kč	2 962 362 Kč	1 854 400 Kč	**310 700 Kč**
CEDR - komunitní spolek	5108266	azylové domy	1 927 000 Kč	1 927 000 Kč	1 927 000 Kč	1 312 500 Kč	**169 800 Kč**
Centrum D8, o.p.s.	3478916	odborné sociální poradenství	660 800 Kč	627 760 Kč	614 115 Kč	270 300 Kč	**58 400 Kč**
Centrum LIRA, z.ú.	3959325	raná péče	1 549 200 Kč	1 534 800 Kč	1 362 857 Kč	934 900 Kč	**115 700 Kč**
Centrum pomoci pro zdravotně postižené a seniory o.p.s.	1292895	osobní asistence	8 656 908 Kč	8 548 908 Kč	5 246 775 Kč	3 284 400 Kč	**550 300 Kč**
Centrum pomoci pro zdravotně postižené a seniory o.p.s.	5998627	odborné sociální poradenství	811 858 Kč	717 858 Kč	460 586 Kč	202 700 Kč	**43 800 Kč**
Centrum pro náhradní rodinnou péči, o.p.s.	1501687	sociálně aktivizační služby pro rodiny s dětmi	2 290 100 Kč	2 285 000 Kč	1 841 989 Kč	1 263 600 Kč	**156 300 Kč**
Centrum pro zdravotně postižené děti a mládež - SRDÍČKO	6455886	denní stacionáře	4 724 441 Kč	4 724 441 Kč	3 107 564 Kč	1 945 300 Kč	**325 900 Kč**
CENTRUM PRO ZDRAVOTNĚ POSTIŽENÉ ÚSTECKÉHO KRAJE, o. p. s.	4704104	odborné sociální poradenství	1 032 146 Kč	851 717 Kč	851 717 Kč	405 400 Kč	**87 600 Kč**

CENTRUM PRO ZDRAVOTNĚ POSTIŽENÉ ÚSTECKÉHO KRAJE, o. p. s.	7909036	osobní asistence	13 660 538 Kč	11 719 374 Kč	8 983 421 Kč	5 623 600 Kč	**942 200 Kč**
Centrum služeb pro zdravotně postižené Louny o.p.s.	1740941	odlehčovací služby	1 853 203 Kč	1 853 203 Kč	1 853 203 Kč	1 329 400 Kč	**222 700 Kč**
Centrum služeb pro zdravotně postižené Louny o.p.s.	3272817	odborné sociální poradenství	1 282 813 Kč	1 282 813 Kč	1 282 813 Kč	567 600 Kč	**122 700 Kč**
Centrum služeb pro zdravotně postižené Louny o.p.s.	7328567	pečovatelská služba	4 882 131 Kč	4 866 131 Kč	4 653 464 Kč	2 913 000 Kč	**488 100 Kč**
Centrum služeb pro zdravotně postižené o.p.s.	1532609	osobní asistence	4 341 402 Kč	4 341 402 Kč	3 487 850 Kč	2 183 400 Kč	**365 800 Kč**
Centrum služeb pro zdravotně postižené o.p.s.	3991178	odborné sociální poradenství	739 000 Kč	739 000 Kč	460 586 Kč	202 700 Kč	**43 800 Kč**
Centrum sociální pomoci Litoměřice, příspěvková organizace	1045259	odborné sociální poradenství	900 000 Kč	900 000 Kč	900 000 Kč	729 800 Kč	**157 700 Kč**
Centrum sociální pomoci Litoměřice, příspěvková organizace	1243707	odborné sociální poradenství	1 242 400 Kč	1 242 400 Kč	1 242 400 Kč	1 058 300 Kč	**184 100 Kč**
Centrum sociální pomoci Litoměřice, příspěvková organizace	1353598	domovy se zvláštním režimem	15 000 000 Kč	15 000 000 Kč	15 000 000 Kč	13 144 400 Kč	**1 855 600 Kč**
Centrum sociální pomoci Litoměřice, příspěvková organizace	1997112	domovy pro osoby se zdravotním postižením	11 100 000 Kč	11 100 000 Kč	11 100 000 Kč	9 480 400 Kč	**1 619 600 Kč**
Centrum sociální pomoci Litoměřice, příspěvková organizace	7102460	domovy pro seniory	8 800 000 Kč	8 800 000 Kč	8 800 000 Kč	6 490 300 Kč	**1 341 200 Kč**
Centrum sociální pomoci Litoměřice, příspěvková organizace	8648413	domovy se zvláštním režimem	11 203 000 Kč	11 203 000 Kč	11 203 000 Kč	9 251 400 Kč	**1 911 700 Kč**
Centrum sociální pomoci Litoměřice, příspěvková organizace	9361032	domovy pro osoby se zdravotním postižením	13 900 000 Kč	13 900 000 Kč	13 900 000 Kč	11 322 700 Kč	**2 339 800 Kč**
Centrum sociální pomoci Litoměřice, příspěvková organizace	9374052	domovy pro osoby se zdravotním postižením	16 080 000 Kč	16 080 000 Kč	16 080 000 Kč	13 736 500 Kč	**2 343 500 Kč**
Centrum sociální pomoci Litoměřice, příspěvková organizace	9751707	domovy pro osoby se zdravotním postižením	19 000 000 Kč	19 000 000 Kč	19 000 000 Kč	15 543 600 Kč	**3 212 000 Kč**
Centrum sociálních služeb Děčín, příspěvková organizace	1073186	pečovatelská služba	8 160 000 Kč	8 160 000 Kč	8 160 000 Kč	6 127 900 Kč	**1 026 800 Kč**
Centrum sociálních služeb Děčín, příspěvková organizace	1542857	domovy pro osoby se zdravotním postižením	6 853 000 Kč	6 853 000 Kč	6 853 000 Kč	3 634 600 Kč	**751 100 Kč**
Centrum sociálních služeb Děčín, příspěvková organizace	2682796	domovy pro seniory	9 767 000 Kč	9 767 000 Kč	9 767 000 Kč	7 154 200 Kč	**1 478 400 Kč**
Centrum sociálních služeb Děčín, příspěvková organizace	3811243	azylové domy	2 750 000 Kč	2 220 577 Kč	2 220 577 Kč	1 730 100 Kč	**223 900 Kč**
Centrum sociálních služeb Děčín, příspěvková organizace	5387786	denní stacionáře	1 436 000 Kč	1 436 000 Kč	1 412 529 Kč	884 200 Kč	**148 100 Kč**
Centrum sociálních služeb Děčín, příspěvková organizace	7392909	odborné sociální poradenství	205 500 Kč	205 500 Kč	205 500 Kč	141 900 Kč	**30 600 Kč**
Centrum sociálních služeb Děčín, příspěvková organizace	9923023	domovy se zvláštním režimem	10 989 000 Kč	10 989 000 Kč	10 989 000 Kč	7 986 700 Kč	**1 650 400 Kč**
Centrum ucelené rehabilitace, z. ú.	7405909	odborné sociální poradenství	1 565 979 Kč	1 565 979 Kč	1 381 759 Kč	608 200 Kč	**131 400 Kč**
CESPO, o. p. s.	8532431	odborné sociální poradenství	940 000 Kč	940 000 Kč	940 000 Kč	567 600 Kč	**122 700 Kč**
CESPO, o. p. s.	9382099	tlumočnické služby	520 900 Kč	520 900 Kč	438 721 Kč	300 900 Kč	**37 300 Kč**
Cesta do světa, pobočný spolek Slunečnice, z.s.	2282970	sociální rehabilitace	2 834 343 Kč	2 834 343 Kč	2 630 343 Kč	1 804 400 Kč	**223 200 Kč**
Cesta do světa, pobočný spolek Slunečnice, z.s.	3356067	sociálně terapeutické dílny	2 923 353 Kč	2 923 353 Kč	2 490 353 Kč	1 708 300 Kč	**211 400 Kč**
Cinka, z.s.	6343251	nízkoprahová zařízení pro děti a mládež	3 171 076 Kč	3 136 076 Kč	2 928 918 Kč	2 009 200 Kč	**248 600 Kč**
Člověk v tísni, o.p.s.	2793191	sociálně aktivizační služby pro rodiny s dětmi	1 290 000 Kč	1 290 000 Kč	1 290 000 Kč	972 000 Kč	**120 200 Kč**
Člověk v tísni, o.p.s.	3230075	nízkoprahová zařízení pro děti a mládež	1 630 000 Kč	1 630 000 Kč	1 630 000 Kč	1 321 800 Kč	**163 600 Kč**
Člověk v tísni, o.p.s.	4941547	terénní programy	3 093 000 Kč	3 093 000 Kč	3 093 000 Kč	2 572 300 Kč	**318 300 Kč**
Člověk v tísni, o.p.s.	6027304	sociálně aktivizační služby pro rodiny s dětmi	2 490 000 Kč	2 490 000 Kč	2 490 000 Kč	1 944 000 Kč	**240 500 Kč**
Člověk v tísni, o.p.s.	6102115	nízkoprahová zařízení pro děti a mládež	1 920 000 Kč	1 920 000 Kč	1 920 000 Kč	1 586 200 Kč	**196 300 Kč**
Člověk v tísni, o.p.s.	6435327	terénní programy	1 350 000 Kč	1 350 000 Kč	1 350 000 Kč	1 028 900 Kč	**127 300 Kč**
Člověk v tísni, o.p.s.	6651167	nízkoprahová zařízení pro děti a mládež	1 920 000 Kč	1 920 000 Kč	1 920 000 Kč	1 586 200 Kč	**196 300 Kč**
Člověk v tísni, o.p.s.	7624072	terénní programy	1 890 000 Kč	1 890 000 Kč	1 890 000 Kč	1 543 300 Kč	**191 000 Kč**
Člověk v tísni, o.p.s.	9100570	nízkoprahová zařízení pro děti a mládež	1 970 000 Kč	1 970 000 Kč	1 970 000 Kč	1 586 200 Kč	**196 300 Kč**
Demosthenes, o.p.s.	5330519	raná péče	3 466 764 Kč	3 466 764 Kč	3 358 470 Kč	2 303 900 Kč	**285 000 Kč**
Dětský domov a Školní jídelna Most, K. H. Borovského 1146, příspěvková organizace	4034618	domy na půl cesty	598 300 Kč	598 300 Kč	598 300 Kč	459 400 Kč	**59 500 Kč**
Diakonie ČCE - Středisko celostátních programů a služeb	9548170	raná péče	3 193 685 Kč	3 193 685 Kč	3 066 429 Kč	2 103 500 Kč	**260 300 Kč**
Diakonie ČCE - Středisko křesťanské pomoci v Litoměřicích	2027319	chráněné bydlení	7 475 000 Kč	7 454 792 Kč	7 406 580 Kč	4 636 500 Kč	**776 800 Kč**
Diakonie ČCE - Středisko křesťanské pomoci v Litoměřicích	2987242	podpora samostatného bydlení	3 450 000 Kč	3 450 000 Kč	2 418 867 Kč	1 586 700 Kč	**205 400 Kč**
Diakonie ČCE - Středisko křesťanské pomoci v Litoměřicích	4731306	azylové domy	3 730 000 Kč	3 730 000 Kč	2 910 321 Kč	1 909 100 Kč	**247 100 Kč**
Diakonie ČCE - Středisko křesťanské pomoci v Litoměřicích	4894760	sociální rehabilitace	4 100 000 Kč	4 100 000 Kč	3 594 801 Kč	2 466 000 Kč	**305 100 Kč**

Diakonie ČCE - Středisko křesťanské pomoci v Litoměřicích	7041080	centra denních služeb	6 500 000 Kč	6 500 000 Kč	5 768 811 Kč	3 611 200 Kč	**605 100 Kč**
Diakonie ČCE - Středisko křesťanské pomoci v Litoměřicích	9407680	sociálně terapeutické dílny	4 240 000 Kč	4 240 000 Kč	3 320 471 Kč	2 277 800 Kč	**281 900 Kč**
Diakonie ČCE - Středisko sociální pomoci v Mostě	1760842	azylové domy	4 119 500 Kč	4 119 500 Kč	4 119 500 Kč	3 221 700 Kč	**416 900 Kč**
Diakonie ČCE - Středisko sociální pomoci v Mostě	1988848	odborné sociální poradenství	6 520 000 Kč	6 519 376 Kč	5 987 620 Kč	2 635 600 Kč	**569 400 Kč**
Diakonie ČCE - Středisko sociální pomoci v Mostě	2013307	sociálně aktivizační služby pro rodiny s dětmi	3 999 800 Kč	3 999 425 Kč	2 692 138 Kč	1 846 800 Kč	**228 500 Kč**
Diakonie ČCE - středisko v Krabčicích	2185972	domovy se zvláštním režimem	41 410 500 Kč	41 410 500 Kč	32 772 146 Kč	15 081 400 Kč	**3 116 500 Kč**
Diakonie ČCE - středisko v Krabčicích	9753639	domovy pro seniory	7 560 000 Kč	7 560 000 Kč	7 180 280 Kč	3 304 200 Kč	**682 900 Kč**
Diecézní charita Litoměřice	4013275	azylové domy	4 212 516 Kč	4 212 516 Kč	4 212 516 Kč	4 056 900 Kč	**155 600 Kč**
Diecézní charita Litoměřice	7429073	odborné sociální poradenství	1 667 621 Kč	1 667 621 Kč	1 658 110 Kč	729 800 Kč	**157 700 Kč**
Diecézní charita Litoměřice	7908464	terénní programy	108 127 Kč	107 627 Kč	107 627 Kč	90 000 Kč	**11 100 Kč**
Diecézní charita Litoměřice	9801549	pečovatelská služba	2 190 155 Kč	2 190 155 Kč	2 190 155 Kč	1 433 800 Kč	**240 200 Kč**
Dobrovolnické centrum, z.s.	1510111	sociálně aktivizační služby pro rodiny s dětmi	1 410 000 Kč	1 408 800 Kč	1 133 532 Kč	777 600 Kč	**96 200 Kč**
Domov Bez zámků Tuchořice, příspěvková organizace	9567874	domovy pro osoby se zdravotním postižením	15 005 488 Kč	15 005 488 Kč	15 005 488 Kč	12 051 000 Kč	**2 490 300 Kč**
Domov Brtníky, příspěvková organizace	2434997	domovy pro osoby se zdravotním postižením	20 551 000 Kč	20 551 000 Kč	20 551 000 Kč	12 863 500 Kč	**2 658 200 Kč**
Domov Brtníky, příspěvková organizace	3905641	sociálně terapeutické dílny	2 466 000 Kč	2 466 000 Kč	2 466 000 Kč	2 454 300 Kč	**11 700 Kč**
Domov důchodců Bystřany	6986535	domovy pro seniory	16 220 000 Kč	16 220 000 Kč	16 220 000 Kč	11 081 700 Kč	**2 290 000 Kč**
Domov důchodců Bystřany	9313776	domovy se zvláštním režimem	18 920 000 Kč	18 920 000 Kč	18 920 000 Kč	17 097 500 Kč	**1 822 500 Kč**
Domov důchodců Lipová	8543206	domovy se zvláštním režimem	13 930 000 Kč	13 930 000 Kč	13 930 000 Kč	8 718 300 Kč	**1 801 600 Kč**
Domov důchodců Roudnice nad Labem, příspěvková organizace	7001404	domovy pro seniory	14 494 262 Kč	14 389 484 Kč	8 819 495 Kč	4 058 600 Kč	**838 700 Kč**
Domov důchodců Roudnice nad Labem, příspěvková organizace	8731012	domovy se zvláštním režimem	39 188 193 Kč	38 905 209 Kč	37 000 488 Kč	17 027 200 Kč	**3 518 600 Kč**
Domov pro seniory a pečovatelská služba Česká Kamenice, příspěvková organizace	4578763	domovy pro seniory	12 322 000 Kč	12 322 000 Kč	12 322 000 Kč	8 744 100 Kč	**1 807 000 Kč**
Domov pro seniory a pečovatelská služba Česká Kamenice, příspěvková organizace	9873560	pečovatelská služba	2 160 000 Kč	2 160 000 Kč	2 160 000 Kč	1 374 600 Kč	**230 400 Kč**
Domov pro seniory a pečovatelská služba v Žatci	5153567	pečovatelská služba	10 462 000 Kč	10 462 000 Kč	8 726 189 Kč	5 462 600 Kč	**915 200 Kč**
Domov pro seniory a pečovatelská služba v Žatci	8541500	domovy se zvláštním režimem	17 923 000 Kč	17 923 000 Kč	17 099 776 Kč	7 869 100 Kč	**1 626 100 Kč**
Domov pro seniory a pečovatelská služba v Žatci	9823316	domovy pro seniory	22 160 000 Kč	22 160 000 Kč	22 160 000 Kč	10 242 700 Kč	**2 116 700 Kč**
Domov pro seniory Bukov, příspěvková organizace	2758028	domovy pro osoby se zdravotním postižením	4 137 600 Kč	3 971 317 Kč	3 971 317 Kč	2 077 100 Kč	**429 200 Kč**
Domov pro seniory Bukov, příspěvková organizace	9714807	domovy pro seniory	17 232 000 Kč	17 149 340 Kč	17 149 340 Kč	13 758 900 Kč	**2 843 300 Kč**
Domov pro seniory Dobětice, příspěvková organizace	5238851	domovy se zvláštním režimem	5 537 106 Kč	5 518 540 Kč	5 518 540 Kč	3 163 200 Kč	**653 600 Kč**
Domov pro seniory Dobětice, příspěvková organizace	6890540	domovy pro seniory	33 533 000 Kč	33 483 583 Kč	33 483 583 Kč	20 076 500 Kč	**4 148 700 Kč**
Domov pro seniory Chlumec, příspěvková organizace	9595541	domovy pro seniory	21 664 768 Kč	21 664 768 Kč	18 442 538 Kč	8 487 000 Kč	**1 753 900 Kč**
Domov pro seniory Krásné Březno, p.o.	6172420	domovy pro seniory	34 867 799 Kč	34 867 799 Kč	34 867 799 Kč	20 333 600 Kč	**4 201 800 Kč**
Domov pro seniory Orlická a Azylový dům pro matky s dětmi, příspěvková organizac	3270327	domovy pro seniory	24 000 000 Kč	19 816 892 Kč	19 816 892 Kč	18 119 500 Kč	**1 697 300 Kč**
Domov pro seniory Podbořany, příspěvková organizace	4159038	domovy pro seniory	12 259 660 Kč	12 259 660 Kč	12 259 660 Kč	9 428 400 Kč	**1 948 400 Kč**
Domov pro seniory Podbořany, příspěvková organizace	5634705	pečovatelská služba	2 600 000 Kč	2 600 000 Kč	2 600 000 Kč	2 397 200 Kč	**202 800 Kč**
Domov pro seniory Podbořany, příspěvková organizace	7285141	domovy se zvláštním režimem	5 423 760 Kč	5 423 760 Kč	5 423 760 Kč	5 165 600 Kč	**258 100 Kč**
Domov pro seniory Severní Terasa, příspěvková organizace	2501932	domovy se zvláštním režimem	17 696 600 Kč	17 696 600 Kč	17 696 600 Kč	11 177 300 Kč	**2 309 800 Kč**
Domov pro seniory Severní Terasa, příspěvková organizace	2744287	domovy pro seniory	21 713 000 Kč	21 713 000 Kč	21 713 000 Kč	14 553 100 Kč	**3 007 300 Kč**
Domov pro seniory U Pramene Louny	2103509	domovy pro seniory	17 870 000 Kč	17 870 000 Kč	17 870 000 Kč	15 120 700 Kč	**2 749 300 Kč**
Domov pro seniory U Pramene Louny	3091711	domovy se zvláštním režimem	3 370 000 Kč	3 370 000 Kč	3 370 000 Kč	2 821 000 Kč	**549 000 Kč**
Domov pro seniory Vroutek, příspěvková organizace	2862640	domovy se zvláštním režimem	10 500 000 Kč	10 500 000 Kč	10 500 000 Kč	9 147 500 Kč	**1 352 500 Kč**
Domov sociálních služeb Meziboří, příspěvková organizace	2068891	domovy pro seniory	12 524 000 Kč	12 524 000 Kč	12 524 000 Kč	9 529 200 Kč	**1 969 200 Kč**
Domov sociálních služeb Meziboří, příspěvková organizace	4100257	domovy se zvláštním režimem	11 632 000 Kč	11 632 000 Kč	11 632 000 Kč	8 904 000 Kč	**1 840 000 Kč**
Domov sociálních služeb Meziboří, příspěvková organizace	4814058	domovy pro osoby se zdravotním postižením	512 000 Kč	512 000 Kč	512 000 Kč	401 900 Kč	**83 100 Kč**
Domov "Srdce v dlaních" - sociální služby Jiříkov	2135966	domovy pro seniory	2 900 000 Kč	2 900 000 Kč	2 900 000 Kč	2 115 700 Kč	**437 200 Kč**

Domov "Srdce v dlaních" - sociální služby Jiříkov	5168000	osobní asistence	1 089 000 Kč	1 089 000 Kč	1 089 000 Kč	749 600 Kč	**125 600 Kč**
Domov "Srdce v dlaních" - sociální služby Jiříkov	5350551	pečovatelská služba	3 506 000 Kč	3 506 000 Kč	3 506 000 Kč	2 554 500 Kč	**428 000 Kč**
Domov "Srdce v dlaních" - sociální služby Jiříkov	7051562	domovy se zvláštním režimem	15 178 460 Kč	15 093 356 Kč	15 093 356 Kč	12 995 000 Kč	**2 098 300 Kč**
Domov sv. Vincenta de Paul z.ú.	5322668	azylové domy	2 413 500 Kč	2 345 676 Kč	2 000 845 Kč	1 312 500 Kč	**169 800 Kč**
Domov Velké Březno, příspěvková organizace	1408517	domovy se zvláštním režimem	24 444 000 Kč	24 444 000 Kč	24 444 000 Kč	16 211 700 Kč	**3 350 100 Kč**
Domovy pro osoby se zdravotním postižením Oleška-Kamenice, příspěvková organizace	3899971	domovy pro osoby se zdravotním postižením	11 840 000 Kč	11 840 000 Kč	11 840 000 Kč	9 296 000 Kč	**1 921 000 Kč**
Domovy pro osoby se zdravotním postižením Oleška-Kamenice, příspěvková organizace	8791049	domovy pro osoby se zdravotním postižením	13 060 000 Kč	13 060 000 Kč	13 060 000 Kč	9 262 400 Kč	**1 914 000 Kč**
Domovy pro osoby se zdravotním postižením Ústí nad Labem, příspěvková organizace	1201084	denní stacionáře	1 427 000 Kč	1 427 000 Kč	1 427 000 Kč	1 167 200 Kč	**195 500 Kč**
Domovy pro osoby se zdravotním postižením Ústí nad Labem, příspěvková organizace	2547969	chráněné bydlení	4 950 000 Kč	4 950 000 Kč	4 950 000 Kč	4 636 500 Kč	**313 500 Kč**
Domovy pro osoby se zdravotním postižením Ústí nad Labem, příspěvková organizace	2550019	sociálně terapeutické dílny	6 650 000 Kč	6 650 000 Kč	6 650 000 Kč	5 409 800 Kč	**669 400 Kč**
Domovy pro osoby se zdravotním postižením Ústí nad Labem, příspěvková organizace	5171989	domovy pro osoby se zdravotním postižením	6 522 400 Kč	6 522 400 Kč	6 522 400 Kč	5 549 600 Kč	**972 800 Kč**
Domovy pro osoby se zdravotním postižením Ústí nad Labem, příspěvková organizace	5666980	domovy pro osoby se zdravotním postižením	6 865 600 Kč	6 865 600 Kč	6 865 600 Kč	5 025 300 Kč	**1 038 500 Kč**
Domovy pro osoby se zdravotním postižením Ústí nad Labem, příspěvková organizace	7734108	chráněné bydlení	5 713 400 Kč	5 713 400 Kč	5 713 400 Kč	3 504 900 Kč	**598 900 Kč**
Domovy pro osoby se zdravotním postižením Ústí nad Labem, příspěvková organizace	9553549	domovy pro osoby se zdravotním postižením	6 709 500 Kč	6 709 500 Kč	6 709 500 Kč	5 691 800 Kč	**1 017 700 Kč**
Domovy pro seniory Šluknov - Krásná Lípa, příspěvková organizace	2197911	domovy se zvláštním režimem	22 401 400 Kč	22 401 400 Kč	22 401 400 Kč	17 593 100 Kč	**3 635 600 Kč**
Domovy pro seniory Šluknov - Krásná Lípa, příspěvková organizace	4403315	domovy pro seniory	12 670 400 Kč	12 670 400 Kč	12 670 400 Kč	8 235 500 Kč	**1 701 800 Kč**
Domovy sociálních služeb Háj a Nová Ves, příspěvková organizace	1351633	domovy pro osoby se zdravotním postižením	21 486 000 Kč	21 486 000 Kč	21 486 000 Kč	16 472 200 Kč	**3 403 900 Kč**
Domovy sociálních služeb Háj a Nová Ves, příspěvková organizace	6172133	domovy pro osoby se zdravotním postižením	13 590 000 Kč	13 590 000 Kč	13 590 000 Kč	10 435 900 Kč	**2 156 500 Kč**
Domovy sociálních služeb Háj a Nová Ves, příspěvková organizace	7717165	domovy pro osoby se zdravotním postižením	4 007 000 Kč	4 007 000 Kč	4 007 000 Kč	2 462 200 Kč	**508 900 Kč**
Domovy sociálních služeb Háj a Nová Ves, příspěvková organizace	7806966	týdenní stacionáře	1 468 000 Kč	1 468 000 Kč	1 468 000 Kč	924 400 Kč	**191 000 Kč**
Domovy sociálních služeb Kadaň a Mašťov, příspěvková organizace	5935431	domovy pro osoby se zdravotním postižením	10 273 000 Kč	10 273 000 Kč	10 273 000 Kč	6 964 600 Kč	**1 439 300 Kč**
Domovy sociálních služeb Kadaň a Mašťov, příspěvková organizace	6075842	domovy pro osoby se zdravotním postižením	1 965 000 Kč	1 965 000 Kč	1 965 000 Kč	1 658 300 Kč	**306 700 Kč**
Domovy sociálních služeb Kadaň a Mašťov, příspěvková organizace	6916747	domovy pro seniory	10 628 000 Kč	10 628 000 Kč	10 628 000 Kč	4 897 600 Kč	**1 012 100 Kč**
Domovy sociálních služeb Kadaň a Mašťov, příspěvková organizace	7012291	domovy se zvláštním režimem	4 890 000 Kč	4 890 000 Kč	4 890 000 Kč	3 680 600 Kč	**760 600 Kč**
Domovy sociálních služeb Kadaň a Mašťov, příspěvková organizace	7255944	domovy pro osoby se zdravotním postižením	8 557 000 Kč	8 557 000 Kč	8 557 000 Kč	5 896 100 Kč	**1 218 500 Kč**
Domovy sociálních služeb Litvínov, příspěvková organizace	2761662	sociálně terapeutické dílny	4 430 000 Kč	4 430 000 Kč	4 430 000 Kč	4 139 900 Kč	**290 100 Kč**
Domovy sociálních služeb Litvínov, příspěvková organizace	3793014	domovy se zvláštním režimem	13 500 000 Kč	13 500 000 Kč	12 743 469 Kč	5 864 400 Kč	**1 211 800 Kč**
Domovy sociálních služeb Litvínov, příspěvková organizace	4410973	domovy pro seniory	30 800 000 Kč	30 800 000 Kč	29 460 665 Kč	13 557 500 Kč	**2 801 600 Kč**
Domovy sociálních služeb Litvínov, příspěvková organizace	8538718	domovy pro osoby se zdravotním postižením	43 006 000 Kč	43 006 000 Kč	43 006 000 Kč	25 961 900 Kč	**5 365 000 Kč**
Domovy sociálních služeb Litvínov, příspěvková organizace	8888297	domovy se zvláštním režimem	5 300 000 Kč	5 300 000 Kč	5 300 000 Kč	2 725 400 Kč	**563 200 Kč**
DRUG-OUT Klub, z.s.	1953437	terénní programy	753 786 Kč	722 408 Kč	498 713 Kč	342 100 Kč	**42 300 Kč**
DRUG-OUT Klub, z.s.	4677905	kontaktní centra	3 081 000 Kč	3 081 000 Kč	3 081 000 Kč	2 781 700 Kč	**299 300 Kč**
DRUG-OUT Klub, z.s.	5587211	odborné sociální poradenství	6 520 000 Kč	5 983 799 Kč	5 983 799 Kč	3 191 700 Kč	**689 500 Kč**
DRUG-OUT Klub, z.s.	7108907	terénní programy	3 583 000 Kč	3 583 000 Kč	3 583 000 Kč	2 675 200 Kč	**331 000 Kč**
DRUG-OUT Klub, z.s.	9258026	odborné sociální poradenství	1 713 000 Kč	1 630 500 Kč	1 630 500 Kč	936 600 Kč	**202 400 Kč**
Dům romské kultury o. p. s.	1480537	sociálně aktivizační služby pro rodiny s dětmi	2 182 150 Kč	2 182 150 Kč	1 771 144 Kč	1 215 000 Kč	**150 300 Kč**
Dům romské kultury o. p. s.	5153749	nízkoprahová zařízení pro děti a mládež	3 106 500 Kč	3 105 550 Kč	2 697 688 Kč	1 850 600 Kč	**229 000 Kč**
Důstojný život - centrum pro zdravotně postižené, o.p.s.	4047865	osobní asistence	4 020 714 Kč	4 020 714 Kč	2 282 904 Kč	1 429 100 Kč	**239 400 Kč**
EDA cz, z.ú.	7877605	raná péče	1 959 200 Kč	1 959 200 Kč	1 959 200 Kč	1 589 300 Kč	**196 700 Kč**
Fokus Labe, z.ú.	1015984	sociální rehabilitace	4 633 592 Kč	4 633 592 Kč	4 603 099 Kč	3 157 700 Kč	**390 700 Kč**
Fokus Labe, z.ú.	1214275	sociální rehabilitace	3 922 177 Kč	3 922 177 Kč	3 682 480 Kč	2 526 100 Kč	**312 600 Kč**
Fokus Labe, z.ú.	1457144	sociální rehabilitace	4 311 459 Kč	4 311 459 Kč	3 682 480 Kč	2 526 100 Kč	**312 600 Kč**
Fokus Labe, z.ú.	1621637	odborné sociální poradenství	1 383 557 Kč	1 383 557 Kč	1 381 759 Kč	608 200 Kč	**131 400 Kč**
Fokus Labe, z.ú.	1657475	sociální rehabilitace	1 714 453 Kč	1 714 453 Kč	1 714 453 Kč	1 263 000 Kč	**156 300 Kč**

Fokus Labe, z.ú.	2046626	sociálně terapeutické dílny	2 697 747 Kč	2 697 747 Kč	2 490 353 Kč	1 708 300 Kč	**211 400 Kč**
Fokus Labe, z.ú.	2365503	sociálně terapeutické dílny	8 358 685 Kč	8 358 685 Kč	6 640 942 Kč	4 555 600 Kč	**563 800 Kč**
Fokus Labe, z.ú.	2882507	sociální rehabilitace	1 909 773 Kč	1 909 773 Kč	1 841 240 Kč	1 263 000 Kč	**156 300 Kč**
Fokus Labe, z.ú.	3097184	sociálně aktivizační služby pro seniory a osoby se zdravotním postižením	1 385 457 Kč	1 385 457 Kč	1 385 457 Kč	979 500 Kč	**121 200 Kč**
Fokus Labe, z.ú.	3376667	sociální rehabilitace	8 266 832 Kč	7 364 830 Kč	6 214 184 Kč	4 262 900 Kč	**527 500 Kč**
Fokus Labe, z.ú.	3935206	chráněné bydlení	12 815 302 Kč	12 815 302 Kč	11 454 959 Kč	7 170 800 Kč	**1 201 400 Kč**
Fokus Labe, z.ú.	4103239	sociální rehabilitace	3 728 811 Kč	3 728 811 Kč	3 682 480 Kč	2 526 100 Kč	**312 600 Kč**
Fokus Labe, z.ú.	4265731	sociálně aktivizační služby pro seniory a osoby se zdravotním postižením	1 348 157 Kč	1 348 157 Kč	1 348 157 Kč	979 500 Kč	**121 200 Kč**
Fokus Labe, z.ú.	5188376	sociální rehabilitace	9 403 663 Kč	9 296 213 Kč	8 285 579 Kč	5 683 900 Kč	**703 300 Kč**
Fokus Labe, z.ú.	5844827	sociálně aktivizační služby pro seniory a osoby se zdravotním postižením	2 127 156 Kč	2 127 156 Kč	2 127 156 Kč	1 632 500 Kč	**202 000 Kč**
Fokus Labe, z.ú.	6105987	sociální rehabilitace	3 701 589 Kč	3 701 589 Kč	3 682 480 Kč	2 526 100 Kč	**312 600 Kč**
Fokus Labe, z.ú.	6303516	sociální rehabilitace	1 851 753 Kč	1 851 753 Kč	1 841 240 Kč	1 263 000 Kč	**156 300 Kč**
Fokus Labe, z.ú.	6780298	chráněné bydlení	5 876 127 Kč	5 876 127 Kč	4 359 086 Kč	2 728 700 Kč	**457 200 Kč**
Fokus Labe, z.ú.	7889246	sociální rehabilitace	4 481 222 Kč	4 481 222 Kč	4 481 222 Kč	3 157 700 Kč	**390 700 Kč**
Fokus Labe, z.ú.	8981594	sociální rehabilitace	8 912 948 Kč	8 912 948 Kč	8 285 579 Kč	5 683 900 Kč	**703 300 Kč**
Fokus Labe, z.ú.	9071773	odborné sociální poradenství	1 524 357 Kč	1 524 357 Kč	1 381 759 Kč	608 200 Kč	**131 400 Kč**
Fokus Labe, z.ú.	9131484	odborné sociální poradenství	1 354 157 Kč	1 354 157 Kč	1 354 157 Kč	608 200 Kč	**131 400 Kč**
Fokus Labe, z.ú.	9317585	sociální rehabilitace	4 647 093 Kč	4 647 093 Kč	4 603 099 Kč	3 157 700 Kč	**390 700 Kč**
Fokus Labe, z.ú.	9425002	odborné sociální poradenství	1 373 457 Kč	1 373 457 Kč	1 373 457 Kč	608 200 Kč	**131 400 Kč**
Fokus Labe, z.ú.	9462377	sociálně aktivizační služby pro seniory a osoby se zdravotním postižením	1 430 357 Kč	1 430 357 Kč	1 427 897 Kč	979 500 Kč	**121 200 Kč**
Helias Ústí nad Labem, o.p.s.	3591222	osobní asistence	4 480 767 Kč	4 423 506 Kč	3 203 871 Kč	2 005 600 Kč	**336 000 Kč**
Helias Ústí nad Labem, o.p.s.	7646043	denní stacionáře	6 263 972 Kč	6 258 972 Kč	4 520 093 Kč	2 829 500 Kč	**474 100 Kč**
HEWER, z.s.	4076320	osobní asistence	8 966 000 Kč	8 966 000 Kč	8 966 000 Kč	5 669 000 Kč	**949 800 Kč**
HEZKÉ DOMY s.r.o.	5336459	odlehčovací služby	7 489 000 Kč	7 409 000 Kč	7 409 000 Kč	6 776 200 Kč	**632 800 Kč**
Hornická nemocnice s poliklinikou spol. s r. o.	8445409	sociální služby poskytované ve zdravotnických zařízeních lůžkové péče	2 500 000 Kč	2 500 000 Kč	2 500 000 Kč	2 475 400 Kč	**24 600 Kč**
Hospic sv. Štěpána, z. s.	1451339	odborné sociální poradenství	890 000 Kč	890 000 Kč	890 000 Kč	567 600 Kč	**122 700 Kč**
Hospic sv. Štěpána, z. s.	5419883	sociální služby poskytované ve zdravotnických zařízeních lůžkové péče	1 715 000 Kč	1 715 000 Kč	1 715 000 Kč	1 178 900 Kč	**243 600 Kč**
Hospic sv. Štěpána, z. s.	6770385	odlehčovací služby	3 670 000 Kč	3 655 000 Kč	3 655 000 Kč	3 158 000 Kč	**497 000 Kč**
HOSPIC v MOSTĚ, o.p.s.	3441974	odborné sociální poradenství	412 500 Kč	412 500 Kč	412 500 Kč	202 700 Kč	**43 800 Kč**
HOSPIC v MOSTĚ, o.p.s.	4743378	odlehčovací služby	4 490 000 Kč	4 478 929 Kč	4 478 929 Kč	2 258 700 Kč	**466 700 Kč**
HOSPIC v MOSTĚ, o.p.s.	5291951	sociální služby poskytované ve zdravotnických zařízeních lůžkové péče	1 202 700 Kč	1 192 700 Kč	960 676 Kč	442 000 Kč	**91 400 Kč**
Humanitární sdružení PERSPEKTIVA, z.s.	9245039	sociální rehabilitace	2 455 700 Kč	2 446 700 Kč	2 446 700 Kč	2 405 800 Kč	**40 900 Kč**
Charita Česká Kamenice	2472265	nízkoprahová denní centra	2 658 900 Kč	2 658 900 Kč	2 658 900 Kč	2 062 300 Kč	**255 200 Kč**
Charita Česká Kamenice	2527440	podpora samostatného bydlení	3 268 700 Kč	3 268 700 Kč	3 109 972 Kč	2 040 100 Kč	**264 000 Kč**
Charita Česká Kamenice	5735295	sociálně terapeutické dílny	4 859 100 Kč	4 859 100 Kč	4 859 100 Kč	3 359 800 Kč	**415 700 Kč**
Charita Česká Kamenice	7629312	domovy se zvláštním režimem	8 605 600 Kč	8 605 600 Kč	7 019 717 Kč	3 230 400 Kč	**667 500 Kč**
Charita Česká Kamenice	9869440	domovy se zvláštním režimem	4 712 500 Kč	4 712 500 Kč	3 972 843 Kč	1 828 200 Kč	**377 800 Kč**
Charita Litoměřice	1269156	denní stacionáře	1 650 803 Kč	1 650 803 Kč	1 243 026 Kč	778 100 Kč	**130 400 Kč**
Charita Litoměřice	2241142	azylové domy	2 236 212 Kč	2 236 212 Kč	2 091 793 Kč	1 372 200 Kč	**177 500 Kč**
Charita Litoměřice	2417772	odlehčovací služby	1 936 331 Kč	1 936 331 Kč	1 936 331 Kč	903 400 Kč	**186 700 Kč**
Charita Litoměřice	2548478	noclehárny	932 897 Kč	929 597 Kč	929 597 Kč	622 700 Kč	**80 600 Kč**
Charita Litoměřice	3403190	pečovatelská služba	11 625 636 Kč	11 625 636 Kč	11 608 143 Kč	7 266 700 Kč	**1 217 500 Kč**
Charita Litoměřice	5624320	domovy se zvláštním režimem	10 496 210 Kč	10 496 210 Kč	10 496 210 Kč	5 303 100 Kč	**1 095 800 Kč**
Charita Litoměřice	5964684	nízkoprahová denní centra	955 900 Kč	955 900 Kč	927 675 Kč	636 300 Kč	**78 800 Kč**

Charita Litoměřice	6566711	domovy pro seniory	35 156 110 Kč	35 156 110 Kč	33 227 045 Kč	15 290 700 Kč	**3 159 800 Kč**
Charita Litoměřice	9011520	terénní programy	900 031 Kč	897 031 Kč	897 031 Kč	617 300 Kč	**76 400 Kč**
Charita Lovosice	3189832	terénní programy	890 080 Kč	890 080 Kč	749 944 Kč	514 400 Kč	**63 700 Kč**
Charita Lovosice	3209417	sociálně aktivizační služby pro rodiny s dětmi	1 700 650 Kč	1 700 650 Kč	1 416 915 Kč	972 000 Kč	**120 200 Kč**
Charita Lovosice	6081367	azylové domy	2 599 000 Kč	2 599 000 Kč	2 182 740 Kč	1 431 800 Kč	**185 300 Kč**
Charita Lovosice	6540812	nízkoprahová zařízení pro děti a mládež	1 815 640 Kč	1 815 640 Kč	1 772 766 Kč	1 216 100 Kč	**150 500 Kč**
Charita Lovosice	8464374	sociálně terapeutické dílny	1 649 900 Kč	1 649 900 Kč	1 649 900 Kč	1 138 900 Kč	**140 900 Kč**
Charita Most	1012725	nízkoprahová zařízení pro děti a mládež	3 709 478 Kč	3 709 478 Kč	3 709 478 Kč	3 172 400 Kč	**392 600 Kč**
Charita Most	1158642	sociálně aktivizační služby pro rodiny s dětmi	2 007 237 Kč	2 007 237 Kč	1 416 915 Kč	972 000 Kč	**120 200 Kč**
Charita Most	1826142	noclehárny	918 351 Kč	918 351 Kč	918 351 Kč	622 700 Kč	**80 600 Kč**
Charita Most	2450357	sociálně aktivizační služby pro rodiny s dětmi	1 800 000 Kč	1 800 000 Kč	1 416 915 Kč	972 000 Kč	**120 200 Kč**
Charita Most	2570590	nízkoprahová zařízení pro děti a mládež	2 721 000 Kč	2 721 000 Kč	2 697 688 Kč	1 850 600 Kč	**229 000 Kč**
Charita Most	3043143	sociálně aktivizační služby pro rodiny s dětmi	2 742 047 Kč	2 742 047 Kč	2 742 047 Kč	2 089 800 Kč	**258 600 Kč**
Charita Most	3383589	sociálně aktivizační služby pro rodiny s dětmi	2 798 054 Kč	2 785 294 Kč	2 125 372 Kč	1 458 000 Kč	**180 400 Kč**
Charita Most	3475445	odborné sociální poradenství	992 160 Kč	990 507 Kč	921 172 Kč	405 400 Kč	**87 600 Kč**
Charita Most	4704201	nízkoprahová zařízení pro děti a mládež	3 237 200 Kč	3 237 200 Kč	3 083 072 Kč	2 114 900 Kč	**261 700 Kč**
Charita Most	5361940	odborné sociální poradenství	1 518 000 Kč	1 518 000 Kč	1 518 000 Kč	729 800 Kč	**157 700 Kč**
Charita Most	5370162	nízkoprahová zařízení pro děti a mládež	4 299 520 Kč	4 288 120 Kč	3 853 840 Kč	2 643 700 Kč	**327 100 Kč**
Charita Most	5476963	azylové domy	2 582 409 Kč	2 582 409 Kč	2 455 583 Kč	1 610 800 Kč	**208 500 Kč**
Charita Most	5690901	azylové domy	2 836 529 Kč	2 836 529 Kč	2 728 426 Kč	1 789 800 Kč	**231 600 Kč**
Charita Most	5778636	odborné sociální poradenství	1 272 640 Kč	1 272 640 Kč	1 105 407 Kč	486 500 Kč	**105 200 Kč**
Charita Most	5798742	pečovatelská služba	6 683 479 Kč	6 669 979 Kč	4 643 257 Kč	2 906 600 Kč	**487 000 Kč**
Charita Most	5872914	terénní programy	2 161 973 Kč	2 161 973 Kč	2 161 973 Kč	1 543 300 Kč	**191 000 Kč**
Charita Most	6239239	azylové domy	2 896 971 Kč	2 896 971 Kč	2 728 426 Kč	1 789 800 Kč	**231 600 Kč**
Charita Most	6776446	sociálně aktivizační služby pro rodiny s dětmi	4 312 100 Kč	4 312 100 Kč	3 542 287 Kč	2 430 000 Kč	**300 600 Kč**
Charita Most	7323829	osobní asistence	2 168 912 Kč	2 157 872 Kč	1 666 129 Kč	1 043 000 Kč	**174 700 Kč**
Charita Most	7544686	terénní programy	1 042 132 Kč	1 042 132 Kč	899 933 Kč	617 300 Kč	**76 400 Kč**
Charita Most	8190994	nízkoprahová denní centra	2 791 000 Kč	2 783 896 Kč	2 576 875 Kč	1 767 700 Kč	**218 700 Kč**
Charita Most	8217675	domy na půl cesty	1 692 063 Kč	1 692 063 Kč	933 874 Kč	612 600 Kč	**79 200 Kč**
Charita Most	8389381	terénní programy	2 530 300 Kč	2 530 300 Kč	2 249 833 Kč	1 543 300 Kč	**191 000 Kč**
Charita Most	8522670	sociální rehabilitace	1 603 572 Kč	1 603 572 Kč	1 603 572 Kč	1 202 900 Kč	**148 800 Kč**
Charita Most	8583484	odborné sociální poradenství	1 175 515 Kč	1 085 820 Kč	1 059 348 Kč	466 300 Kč	**100 700 Kč**
Charita Most	9253322	terénní programy	2 230 000 Kč	2 230 000 Kč	2 230 000 Kč	1 543 300 Kč	**191 000 Kč**
Charita Roudnice nad Labem	1761469	pečovatelská služba	2 077 012 Kč	2 077 012 Kč	1 881 303 Kč	1 177 600 Kč	**197 400 Kč**
Charita Roudnice nad Labem	4335678	nízkoprahová zařízení pro děti a mládež	3 686 407 Kč	3 686 407 Kč	3 686 407 Kč	2 643 700 Kč	**327 100 Kč**
Charita Roudnice nad Labem	6392422	sociálně aktivizační služby pro rodiny s dětmi	2 487 838 Kč	2 487 838 Kč	2 125 372 Kč	1 458 000 Kč	**180 400 Kč**
Charita Roudnice nad Labem	8281324	azylové domy	2 492 790 Kč	2 492 790 Kč	2 492 790 Kč	1 789 800 Kč	**231 600 Kč**
Charita Rumburk	4291907	odborné sociální poradenství	737 434 Kč	727 195 Kč	727 195 Kč	405 400 Kč	**87 600 Kč**
Charita Rumburk	6349343	sociálně aktivizační služby pro rodiny s dětmi	724 726 Kč	581 370 Kč	581 370 Kč	524 800 Kč	**56 500 Kč**
Charita Rumburk	7222807	nízkoprahová zařízení pro děti a mládež	1 620 665 Kč	1 620 665 Kč	1 620 665 Kč	1 586 200 Kč	**34 400 Kč**
Charita Šluknov	3112502	sociálně aktivizační služby pro rodiny s dětmi	2 371 250 Kč	2 370 306 Kč	2 054 527 Kč	1 409 400 Kč	**174 400 Kč**
Charita Šluknov	6661939	nízkoprahová zařízení pro děti a mládež	3 336 725 Kč	3 336 725 Kč	3 083 072 Kč	2 114 900 Kč	**261 700 Kč**
Charita Šluknov	8168410	nízkoprahová zařízení pro děti a mládež	3 529 980 Kč	3 529 980 Kč	3 383 671 Kč	2 321 200 Kč	**287 200 Kč**
Charita Teplice	5945195	sociálně aktivizační služby pro rodiny s dětmi	3 580 068 Kč	3 499 418 Kč	2 302 487 Kč	1 579 500 Kč	**195 400 Kč**

Charita Teplice	7058897	odborné sociální poradenství	1 111 430 Kč	965 353 Kč	921 172 Kč	405 400 Kč	**87 600 Kč**
Charita Teplice	8489399	azylové domy	3 077 551 Kč	3 007 353 Kč	1 818 950 Kč	1 193 200 Kč	**154 400 Kč**
Charita Ústí nad Labem	2145028	nízkoprahová denní centra	2 586 294 Kč	2 586 294 Kč	2 586 294 Kč	2 180 200 Kč	**269 700 Kč**
Charita Ústí nad Labem	2179469	domovy se zvláštním režimem	8 993 696 Kč	8 993 696 Kč	8 993 696 Kč	6 222 500 Kč	**1 285 900 Kč**
Charita Ústí nad Labem	3125201	nízkoprahová zařízení pro děti a mládež	1 897 518 Kč	1 897 518 Kč	1 897 518 Kč	1 586 200 Kč	**196 300 Kč**
Charita Ústí nad Labem	3255982	sociálně aktivizační služby pro rodiny s dětmi	1 328 349 Kč	1 328 349 Kč	1 328 349 Kč	972 000 Kč	**120 200 Kč**
Charita Ústí nad Labem	6631017	sociálně aktivizační služby pro rodiny s dětmi	1 284 152 Kč	1 284 152 Kč	1 284 152 Kč	972 000 Kč	**120 200 Kč**
Charita Ústí nad Labem	9288131	nízkoprahová zařízení pro děti a mládež	1 072 813 Kč	1 072 813 Kč	1 072 813 Kč	793 100 Kč	**98 100 Kč**
Charita Ústí nad Labem	9832613	terénní programy	1 091 210 Kč	1 091 210 Kč	1 091 210 Kč	1 028 900 Kč	**62 300 Kč**
Charitní sdružení Děčín, z.s.	6511261	odborné sociální poradenství	3 518 703 Kč	3 458 703 Kč	3 458 703 Kč	1 743 600 Kč	**376 600 Kč**
Chráněné bydlení Pastelky o.p.s.	2732328	chráněné bydlení	3 842 050 Kč	3 838 252 Kč	2 468 860 Kč	1 545 500 Kč	**258 900 Kč**
Chráněné bydlení Pastelky o.p.s.	3532163	podpora samostatného bydlení	4 175 958 Kč	4 175 958 Kč	4 175 958 Kč	2 946 800 Kč	**381 300 Kč**
Chráněné bydlení Pastelky o.p.s.	4181497	osobní asistence	4 274 254 Kč	4 274 254 Kč	3 364 355 Kč	2 106 000 Kč	**352 900 Kč**
Indigo Děčín, z.s.	9082399	nízkoprahová zařízení pro děti a mládež	3 779 185 Kč	3 779 185 Kč	3 776 763 Kč	2 590 800 Kč	**320 600 Kč**
Indigo Děčín, z.s.	9308341	terénní programy	3 263 764 Kč	3 235 264 Kč	3 235 264 Kč	2 315 000 Kč	**286 500 Kč**
JIPRO-CASH s.r.o.	5037445	domovy se zvláštním režimem	15 349 000 Kč	15 349 000 Kč	15 349 000 Kč	8 671 000 Kč	**1 791 800 Kč**
JURTA, o.p.s.	1066948	sociální rehabilitace	3 945 482 Kč	3 945 482 Kč	3 945 482 Kč	3 007 300 Kč	**372 100 Kč**
JURTA, o.p.s.	4715430	sociálně terapeutické dílny	5 674 184 Kč	5 674 184 Kč	5 674 184 Kč	4 270 900 Kč	**528 500 Kč**
JURTA, o.p.s.	9100031	podpora samostatného bydlení	2 098 840 Kč	2 098 840 Kč	1 727 762 Kč	1 133 400 Kč	**146 600 Kč**
K srdci klíč, o. p. s.	1499845	noclehárny	1 664 698 Kč	1 664 698 Kč	1 664 698 Kč	1 494 600 Kč	**170 000 Kč**
K srdci klíč, o. p. s.	6455949	noclehárny	1 619 418 Kč	1 616 663 Kč	1 616 663 Kč	1 245 500 Kč	**161 200 Kč**
K srdci klíč, o. p. s.	7712870	nízkoprahová denní centra	2 832 900 Kč	2 806 920 Kč	2 806 920 Kč	2 533 700 Kč	**273 200 Kč**
K srdci klíč, o. p. s.	8836274	azylové domy	2 630 740 Kč	2 630 740 Kč	2 630 740 Kč	1 789 800 Kč	**231 600 Kč**
K srdci klíč, o. p. s.	9422230	azylové domy	1 888 270 Kč	1 888 270 Kč	1 818 950 Kč	1 193 200 Kč	**154 400 Kč**
K srdci klíč, o. p. s.	9763724	domy na půl cesty	1 871 809 Kč	1 871 809 Kč	1 867 749 Kč	1 225 200 Kč	**158 500 Kč**
Kamarád - LORM	1165395	chráněné bydlení	2 851 729 Kč	2 851 729 Kč	2 851 729 Kč	2 704 600 Kč	**147 100 Kč**
Kamarád - LORM	1372355	denní stacionáře	672 710 Kč	672 710 Kč	621 513 Kč	389 000 Kč	**65 200 Kč**
Kamarád - LORM	2207393	týdenní stacionáře	2 845 192 Kč	2 845 192 Kč	2 845 192 Kč	1 714 300 Kč	**354 300 Kč**
Kamarád - LORM	2803757	podpora samostatného bydlení	1 700 000 Kč	1 689 151 Kč	1 658 652 Kč	1 088 000 Kč	**140 800 Kč**
Kamarád - LORM	3210011	domovy pro osoby se zdravotním postižením	7 000 000 Kč	7 000 000 Kč	7 000 000 Kč	3 634 600 Kč	**751 100 Kč**
Kamarád - LORM	7334865	sociálně terapeutické dílny	2 858 000 Kč	2 858 000 Kč	2 656 377 Kč	1 822 200 Kč	**225 500 Kč**
Kleja, z.s.	9338405	terénní programy	2 113 500 Kč	2 113 500 Kč	2 113 500 Kč	1 543 300 Kč	**191 000 Kč**
Kormidlo Šluknov o.p.s.	4978879	sociálně terapeutické dílny	6 934 500 Kč	6 934 500 Kč	6 934 500 Kč	5 666 100 Kč	**701 100 Kč**
Kostka Krásná Lípa, p.o.	1928007	terénní programy	1 099 820 Kč	1 099 820 Kč	989 926 Kč	679 000 Kč	**84 100 Kč**
Kostka Krásná Lípa, p.o.	3153600	sociálně aktivizační služby pro rodiny s dětmi	5 797 945 Kč	5 720 445 Kč	3 655 641 Kč	2 507 700 Kč	**310 300 Kč**
Kostka Krásná Lípa, p.o.	3827499	odborné sociální poradenství	755 547 Kč	755 547 Kč	552 703 Kč	243 200 Kč	**52 600 Kč**
Kostka Krásná Lípa, p.o.	5321665	osobní asistence	9 975 800 Kč	9 975 800 Kč	5 980 031 Kč	3 743 500 Kč	**627 200 Kč**
Kostka Krásná Lípa, p.o.	6363165	nízkoprahová zařízení pro děti a mládež	6 420 670 Kč	6 395 670 Kč	5 009 991 Kč	3 436 800 Kč	**425 300 Kč**
KRUH pomoci, o.p.s.	3492950	sociální rehabilitace	3 149 116 Kč	3 149 116 Kč	3 149 116 Kč	2 405 800 Kč	**297 700 Kč**
Krušnohorská poliklinika s.r.o.	6373201	domovy pro seniory	4 728 000 Kč	4 464 286 Kč	4 464 286 Kč	2 615 200 Kč	**540 500 Kč**
Krušnohorská poliklinika s.r.o.	6426990	pečovatelská služba	2 078 000 Kč	2 058 000 Kč	2 058 000 Kč	1 651 000 Kč	**276 600 Kč**
Křesťanské společenství Jonáš, z. s.	8061366	nízkoprahová denní centra	2 452 900 Kč	2 447 025 Kč	2 447 025 Kč	1 767 700 Kč	**218 700 Kč**
Květina z. s.	3536223	nízkoprahová zařízení pro děti a mládež	3 379 000 Kč	3 372 000 Kč	3 083 072 Kč	2 114 900 Kč	**261 700 Kč**
Květina z. s.	5464128	nízkoprahová denní centra	3 198 000 Kč	3 161 897 Kč	3 161 897 Kč	2 356 900 Kč	**291 700 Kč**

Květina z. s.	5829590	terénní programy	2 120 000 Kč	2 120 000 Kč	1 724 872 Kč	1 183 200 Kč	**146 400 Kč**
Květina z. s.	6251794	sociálně aktivizační služby pro rodiny s dětmi	4 222 000 Kč	4 214 143 Kč	3 719 402 Kč	2 551 500 Kč	**315 700 Kč**
Maltézská pomoc, o.p.s.	9905305	osobní asistence	3 565 500 Kč	3 561 000 Kč	3 330 861 Kč	2 085 100 Kč	**349 300 Kč**
Masopust, z. s.	1989766	sociální rehabilitace	2 160 080 Kč	2 158 830 Kč	2 158 830 Kč	1 894 600 Kč	**234 400 Kč**
Masopust, z. s.	6538434	sociálně terapeutické dílny	2 315 541 Kč	2 315 541 Kč	2 315 541 Kč	1 993 100 Kč	**246 600 Kč**
Medicína Litvínov s. r. o.	3132557	domovy pro seniory	2 500 000 Kč	2 405 451 Kč	2 405 451 Kč	2 098 900 Kč	**306 500 Kč**
MEDICINA, spol.s.r.o.	2180193	sociální služby poskytované ve zdravotnických zařízeních lůžkové péče	9 815 279 Kč	9 815 279 Kč	9 815 279 Kč	5 032 500 Kč	**1 040 000 Kč**
Město Bílina	2680198	pečovatelská služba	5 500 000 Kč	5 500 000 Kč	5 500 000 Kč	3 850 500 Kč	**645 100 Kč**
Město Kadaň	5578580	terénní programy	2 393 710 Kč	2 393 710 Kč	2 393 710 Kč	2 057 800 Kč	**254 600 Kč**
Město Krupka	8895811	pečovatelská služba	5 394 000 Kč	5 388 500 Kč	5 388 500 Kč	4 284 900 Kč	**717 900 Kč**
Město Litvínov	1901050	terénní programy	830 000 Kč	830 000 Kč	830 000 Kč	771 600 Kč	**58 400 Kč**
Město Litvínov	5124068	sociálně aktivizační služby pro rodiny s dětmi	1 270 000 Kč	1 241 717 Kč	1 241 717 Kč	972 000 Kč	**120 200 Kč**
Město Meziboří	4771324	pečovatelská služba	3 690 000 Kč	3 690 000 Kč	3 513 572 Kč	2 199 500 Kč	**368 500 Kč**
Město Terezín	1795576	pečovatelská služba	1 760 000 Kč	1 760 000 Kč	1 760 000 Kč	1 176 200 Kč	**197 100 Kč**
Město Varnsdorf	1187850	sociálně aktivizační služby pro rodiny s dětmi	927 444 Kč	927 444 Kč	927 444 Kč	874 800 Kč	**52 600 Kč**
Město Varnsdorf	3064434	terénní programy	1 047 437 Kč	1 047 437 Kč	1 047 437 Kč	926 000 Kč	**114 600 Kč**
Město Varnsdorf	9055829	nízkoprahová zařízení pro děti a mládež	1 482 523 Kč	1 352 685 Kč	1 352 685 Kč	1 189 600 Kč	**147 200 Kč**
Město Varnsdorf	9957516	pečovatelská služba	3 332 847 Kč	2 840 391 Kč	2 539 998 Kč	1 590 000 Kč	**266 400 Kč**
Městská knihovna Louny, příspěvková organizace	6963367	sociálně terapeutické dílny	2 210 000 Kč	2 210 000 Kč	2 210 000 Kč	1 708 300 Kč	**211 400 Kč**
Městská pečovatelská služba s denním stacionářem Louny, příspěvková organizace	4012067	pečovatelská služba	6 715 000 Kč	6 667 500 Kč	6 667 500 Kč	4 833 300 Kč	**809 800 Kč**
Městská pečovatelská služba s denním stacionářem Louny, příspěvková organizace	6128832	denní stacionáře	1 376 000 Kč	1 376 000 Kč	1 186 524 Kč	742 700 Kč	**124 500 Kč**
Městská správa sociálních služeb Kadaň	8021779	domovy pro seniory	24 490 000 Kč	24 490 000 Kč	24 490 000 Kč	15 842 800 Kč	**3 273 900 Kč**
Městská správa sociálních služeb Kadaň	9009774	pečovatelská služba	5 217 900 Kč	5 123 759 Kč	5 123 759 Kč	3 419 700 Kč	**572 900 Kč**
Městská správa sociálních služeb v Mostě - příspěvková organizace	1853582	pečovatelská služba	7 700 000 Kč	7 700 000 Kč	7 700 000 Kč	5 990 700 Kč	**1 003 800 Kč**
Městská správa sociálních služeb v Mostě - příspěvková organizace	1944936	domovy pro seniory	10 145 000 Kč	10 145 000 Kč	10 145 000 Kč	9 422 400 Kč	**722 600 Kč**
Městská správa sociálních služeb v Mostě - příspěvková organizace	4525297	denní stacionáře	1 040 000 Kč	1 040 000 Kč	1 040 000 Kč	799 300 Kč	**133 900 Kč**
Městská správa sociálních služeb v Mostě - příspěvková organizace	5884351	denní stacionáře	500 000 Kč	500 000 Kč	500 000 Kč	408 500 Kč	**68 400 Kč**
Městská správa sociálních služeb v Mostě - příspěvková organizace	6305505	odborné sociální poradenství	850 000 Kč	850 000 Kč	850 000 Kč	514 900 Kč	**111 300 Kč**
Městská správa sociálních služeb v Mostě - příspěvková organizace	6712020	domovy pro seniory	38 530 000 Kč	38 530 000 Kč	38 530 000 Kč	30 499 500 Kč	**6 302 600 Kč**
Městská správa sociálních služeb v Mostě - příspěvková organizace	7945267	denní stacionáře	1 480 000 Kč	1 480 000 Kč	1 480 000 Kč	1 082 300 Kč	**181 300 Kč**
Městská správa sociálních služeb v Mostě - příspěvková organizace	9300938	domovy se zvláštním režimem	6 900 000 Kč	6 900 000 Kč	6 900 000 Kč	5 746 000 Kč	**1 154 000 Kč**
Městská správa sociálních služeb v Mostě - příspěvková organizace	9884915	domovy pro seniory	6 700 000 Kč	6 700 000 Kč	6 700 000 Kč	3 957 500 Kč	**817 800 Kč**
Městská správa sociálních služeb Vejprty, příspěvková organizace	6278016	domovy pro seniory	3 880 000 Kč	3 880 000 Kč	3 880 000 Kč	2 380 800 Kč	**491 900 Kč**
Městská správa sociálních služeb Vejprty, příspěvková organizace	7891821	domovy pro osoby se zdravotním postižením	37 400 000 Kč	37 400 000 Kč	37 400 000 Kč	28 593 500 Kč	**5 908 700 Kč**
Městská správa sociálních služeb Vejprty, příspěvková organizace	9493656	domovy se zvláštním režimem	28 950 000 Kč	28 950 000 Kč	28 950 000 Kč	23 484 900 Kč	**4 853 100 Kč**
Městský ústav sociálních služeb Jirkov, příspěvková organizace	1590533	odlehčovací služby	10 200 000 Kč	10 200 000 Kč	10 200 000 Kč	6 776 200 Kč	**1 400 200 Kč**
Městský ústav sociálních služeb Jirkov, příspěvková organizace	1592324	pečovatelská služba	3 700 000 Kč	3 700 000 Kč	3 700 000 Kč	3 026 400 Kč	**507 100 Kč**
Městský ústav sociálních služeb Jirkov, příspěvková organizace	3890327	domovy pro seniory	20 250 000 Kč	20 250 000 Kč	20 250 000 Kč	12 377 500 Kč	**2 557 700 Kč**
Městský ústav sociálních služeb Jirkov, příspěvková organizace	5655847	domovy pro osoby se zdravotním postižením	13 100 000 Kč	13 100 000 Kč	13 100 000 Kč	9 899 500 Kč	**2 045 700 Kč**
Městský ústav sociálních služeb Jirkov, příspěvková organizace	6395067	odborné sociální poradenství	1 200 000 Kč	1 200 000 Kč	1 200 000 Kč	1 013 700 Kč	**186 300 Kč**
Městský ústav sociálních služeb Jirkov, příspěvková organizace	7032621	domovy se zvláštním režimem	20 500 000 Kč	20 500 000 Kč	20 500 000 Kč	14 004 600 Kč	**2 894 000 Kč**
Městský ústav sociálních služeb Klášterec nad Ohří, příspěvková organizace	2848286	domovy pro seniory	25 349 160 Kč	25 089 160 Kč	25 089 160 Kč	14 750 300 Kč	**3 048 100 Kč**
Městský ústav sociálních služeb Klášterec nad Ohří, příspěvková organizace	3369883	pečovatelská služba	6 818 511 Kč	6 788 511 Kč	6 151 010 Kč	3 850 500 Kč	**645 100 Kč**
Městský ústav sociálních služeb Klášterec nad Ohří, příspěvková organizace	8647982	odlehčovací služby	991 900 Kč	946 705 Kč	946 705 Kč	903 400 Kč	**43 300 Kč**

Městys Měcholupy	8521213	pečovatelská služba	1 765 000 Kč	661 898 Kč	564 843 Kč	353 500 Kč	**59 300 Kč**
Mgr. Lucie Jursíková Brožková	5222616	odlehčovací služby	3 397 000 Kč	3 397 000 Kč	3 279 195 Kč	2 052 700 Kč	**344 000 Kč**
Most k naději, z. s.	1916764	služby následné péče **/A**	731 478 Kč	714 258 Kč	599 404 Kč	393 200 Kč	**50 800 Kč**
Most k naději, z. s.	4417327	kontaktní centra	2 787 797 Kč	2 780 797 Kč	2 780 797 Kč	2 573 100 Kč	**207 600 Kč**
Most k naději, z. s.	4741952	terénní programy	7 319 905 Kč	7 294 905 Kč	7 294 905 Kč	5 298 900 Kč	**655 700 Kč**
Most k naději, z. s.	4876605	telefonická krizová pomoc	4 525 461 Kč	4 352 358 Kč	3 733 082 Kč	2 560 900 Kč	**316 800 Kč**
Most k naději, z. s.	6384214	odborné sociální poradenství	1 602 598 Kč	1 594 598 Kč	1 594 598 Kč	1 289 400 Kč	**278 600 Kč**
Most k naději, z. s.	7660838	odborné sociální poradenství	1 412 872 Kč	1 409 872 Kč	1 409 872 Kč	810 900 Kč	**175 200 Kč**
Most k naději, z. s.	9936300	krizová pomoc	1 046 854 Kč	1 041 354 Kč	897 384 Kč	615 600 Kč	**76 100 Kč**
Mozaika, z.s.	5359149	odborné sociální poradenství	1 025 524 Kč	1 020 798 Kč	921 172 Kč	405 400 Kč	**87 600 Kč**
NADĚJE	1074769	terénní programy	1 811 000 Kč	1 811 000 Kč	1 499 889 Kč	1 028 900 Kč	**127 300 Kč**
NADĚJE	1256783	nízkoprahová zařízení pro děti a mládež	3 570 000 Kč	3 497 017 Kč	3 083 072 Kč	2 114 900 Kč	**261 700 Kč**
NADĚJE	1673951	nízkoprahová zařízení pro děti a mládež	4 247 000 Kč	4 247 000 Kč	3 853 840 Kč	2 643 700 Kč	**327 100 Kč**
NADĚJE	2127231	odborné sociální poradenství	1 199 000 Kč	1 199 000 Kč	1 105 407 Kč	486 500 Kč	**105 200 Kč**
NADĚJE	2503341	sociálně terapeutické dílny	3 621 000 Kč	3 621 000 Kč	3 237 459 Kč	2 220 900 Kč	**274 800 Kč**
NADĚJE	2925439	noclehárny	2 594 000 Kč	2 594 000 Kč	1 898 730 Kč	1 245 500 Kč	**161 200 Kč**
NADĚJE	3072534	chráněné bydlení	3 860 000 Kč	3 860 000 Kč	3 860 000 Kč	2 835 100 Kč	**475 000 Kč**
NADĚJE	3778962	azylové domy	3 361 000 Kč	3 361 000 Kč	3 361 000 Kč	2 386 400 Kč	**308 800 Kč**
NADĚJE	4166865	sociálně terapeutické dílny	2 611 000 Kč	2 611 000 Kč	2 490 353 Kč	1 708 300 Kč	**211 400 Kč**
NADĚJE	4238324	sociální rehabilitace	5 388 000 Kč	5 388 000 Kč	5 388 000 Kč	3 789 200 Kč	**468 900 Kč**
NADĚJE	4257675	azylové domy	4 258 000 Kč	4 258 000 Kč	4 092 638 Kč	2 684 700 Kč	**347 400 Kč**
NADĚJE	4528359	terénní programy	4 138 000 Kč	4 136 000 Kč	3 374 749 Kč	2 315 000 Kč	**286 500 Kč**
NADĚJE	4534118	terénní programy	1 813 000 Kč	1 811 000 Kč	1 499 889 Kč	1 028 900 Kč	**127 300 Kč**
NADĚJE	5625611	nízkoprahová denní centra	3 259 000 Kč	3 259 000 Kč	3 006 355 Kč	2 062 300 Kč	**255 200 Kč**
NADĚJE	5924567	krizová pomoc	323 000 Kč	323 000 Kč	251 268 Kč	172 300 Kč	**21 300 Kč**
NADĚJE	6087352	chráněné bydlení	5 976 000 Kč	5 976 000 Kč	5 976 000 Kč	3 835 900 Kč	**642 600 Kč**
NADĚJE	6562208	nízkoprahová denní centra	3 332 150 Kč	3 155 760 Kč	3 155 760 Kč	2 327 500 Kč	**288 000 Kč**
NADĚJE	6772756	odborné sociální poradenství	1 107 000 Kč	1 107 000 Kč	1 040 925 Kč	458 200 Kč	**98 900 Kč**
NADĚJE	7055199	chráněné bydlení	8 109 000 Kč	8 109 000 Kč	8 109 000 Kč	5 392 300 Kč	**903 500 Kč**
NADĚJE	7116825	nízkoprahová denní centra	4 060 000 Kč	4 050 000 Kč	4 050 000 Kč	2 798 900 Kč	**346 300 Kč**
NADĚJE	8090360	noclehárny	2 069 000 Kč	2 069 000 Kč	1 898 730 Kč	1 245 500 Kč	**161 200 Kč**
NADĚJE	8149563	noclehárny	2 357 000 Kč	2 357 000 Kč	1 518 984 Kč	996 400 Kč	**128 900 Kč**
NADĚJE	8870904	terénní programy	3 355 000 Kč	3 350 000 Kč	2 999 777 Kč	2 057 800 Kč	**254 600 Kč**
NADĚJE	9057704	odborné sociální poradenství	1 140 000 Kč	1 140 000 Kč	1 040 925 Kč	458 200 Kč	**98 900 Kč**
NADĚJE	9593299	sociálně aktivizační služby pro rodiny s dětmi	4 890 000 Kč	4 890 000 Kč	3 542 287 Kč	2 430 000 Kč	**300 600 Kč**
Nemocnice Roudnice nad Labem s.r.o.	5496002	denní stacionáře	1 640 000 Kč	1 632 858 Kč	1 243 026 Kč	778 100 Kč	**130 400 Kč**
Nemocnice Roudnice nad Labem s.r.o.	8917425	pečovatelská služba	4 028 000 Kč	4 011 510 Kč	3 317 409 Kč	2 076 700 Kč	**347 900 Kč**
Nemocnice Žatec, o.p.s.	5594962	sociální služby poskytované ve zdravotnických zařízeních lůžkové péče	2 824 000 Kč	2 805 000 Kč	2 805 000 Kč	1 473 600 Kč	**304 500 Kč**
Oblastní spolek ČČK Louny	1427288	azylové domy	1 989 500 Kč	1 757 577 Kč	1 757 577 Kč	1 312 500 Kč	**169 800 Kč**
Oblastní spolek ČČK Louny	5658772	azylové domy	2 841 000 Kč	2 550 077 Kč	2 546 531 Kč	1 670 500 Kč	**216 100 Kč**
Oblastní spolek Českého červeného kříže Děčín	2740854	pečovatelská služba	4 604 167 Kč	4 604 167 Kč	4 140 673 Kč	2 592 000 Kč	**434 300 Kč**
Oblastní spolek Českého červeného kříže Děčín	2794196	domovy se zvláštním režimem	5 420 167 Kč	5 410 167 Kč	4 832 545 Kč	2 223 800 Kč	**459 600 Kč**
Oblastní spolek Českého červeného kříže Teplice	6580078	domovy se zvláštním režimem	2 373 572 Kč	2 373 572 Kč	2 373 572 Kč	2 052 800 Kč	**320 700 Kč**
Obrnické centrum sociálních služeb, příspěvková organizace	1991853	nízkoprahová zařízení pro děti a mládež	3 614 533 Kč	3 590 783 Kč	3 590 783 Kč	2 696 600 Kč	**333 600 Kč**
Obrnické centrum sociálních služeb, příspěvková organizace	2597207	odborné sociální poradenství	1 134 527 Kč	1 125 027 Kč	1 125 027 Kč	648 700 Kč	**140 200 Kč**

Obrnické centrum sociálních služeb, příspěvková organizace	2868960	sociálně aktivizační služby pro rodiny s dětmi	2 201 122 Kč	2 196 689 Kč	2 196 218 Kč	1 506 600 Kč	**186 400 Kč**
Obrnické centrum sociálních služeb, příspěvková organizace	6782959	nízkoprahová zařízení pro děti a mládež	1 410 342 Kč	1 408 759 Kč	1 408 759 Kč	1 110 300 Kč	**137 400 Kč**
Obrnické centrum sociálních služeb, příspěvková organizace	8897392	terénní programy	851 442 Kč	849 463 Kč	849 463 Kč	643 000 Kč	**79 600 Kč**
OPORA	3964750	odlehčovací služby	1 254 000 Kč	1 254 000 Kč	1 254 000 Kč	860 200 Kč	**144 100 Kč**
OPORA	4302274	pečovatelská služba	6 350 000 Kč	6 350 000 Kč	6 350 000 Kč	5 070 000 Kč	**849 500 Kč**
OPORA	8743040	odlehčovací služby	1 100 000 Kč	1 100 000 Kč	1 100 000 Kč	801 500 Kč	**134 300 Kč**
OPORA	9223369	pečovatelská služba	4 950 000 Kč	4 950 000 Kč	4 950 000 Kč	4 346 400 Kč	**603 600 Kč**
PAMPELIŠKA, o.p.s. *	1908686	pečovatelská služba	1 502 223 Kč	1 487 957 Kč	1 487 957 Kč	1 021 800 Kč	**171 200 Kč**
PAMPELIŠKA, o.p.s. *	7806201	pečovatelská služba	7 027 426 Kč	6 982 426 Kč	5 652 942 Kč	3 538 700 Kč	**592 900 Kč**
Paracelsus, s. r. o.	3942723	sociální služby poskytované ve zdravotnických zařízeních lůžkové péče	4 337 100 Kč	4 203 768 Kč	4 203 768 Kč	2 260 800 Kč	**467 200 Kč**
Pečovatelská služba Ústí nad Labem, příspěvková organizace	5458864	pečovatelská služba	10 685 000 Kč	10 670 000 Kč	10 670 000 Kč	9 506 600 Kč	**1 163 400 Kč**
Podkrušnohorské domovy sociálních služeb Dubí - Teplice, příspěvková organizace	2269939	domovy se zvláštním režimem	36 855 660 Kč	36 855 660 Kč	36 855 660 Kč	36 278 500 Kč	**577 100 Kč**
Podkrušnohorské domovy sociálních služeb Dubí - Teplice, příspěvková organizace	6621591	domovy pro seniory	22 601 288 Kč	22 601 288 Kč	22 601 288 Kč	15 207 900 Kč	**3 142 600 Kč**
Poradna pro integraci, z.ú.	5373127	odborné sociální poradenství	4 373 790 Kč	4 364 562 Kč	4 364 562 Kč	2 351 800 Kč	**508 100 Kč**
Poradna pro integraci, z.ú.	6917580	sociálně aktivizační služby pro rodiny s dětmi	3 026 016 Kč	3 022 249 Kč	3 022 249 Kč	2 187 000 Kč	**270 600 Kč**
Poradna pro občanství Občanská a lidská práva, z.s.	2230344	terénní programy	4 715 402 Kč	4 715 402 Kč	4 715 402 Kč	3 704 100 Kč	**458 300 Kč**
Poradna pro občanství Občanská a lidská práva, z.s.	3190373	sociálně aktivizační služby pro rodiny s dětmi	653 170 Kč	653 170 Kč	495 920 Kč	340 200 Kč	**42 000 Kč**
Poradna pro občanství Občanská a lidská práva, z.s.	7160480	sociálně aktivizační služby pro rodiny s dětmi	1 386 994 Kč	1 386 994 Kč	1 204 378 Kč	826 200 Kč	**102 200 Kč**
Poradna pro občanství Občanská a lidská práva, z.s.	7212518	sociálně aktivizační služby pro rodiny s dětmi	2 624 076 Kč	2 624 076 Kč	2 550 447 Kč	1 749 600 Kč	**216 500 Kč**
Poradna pro občanství Občanská a lidská práva, z.s.	7406243	nízkoprahová zařízení pro děti a mládež	2 545 757 Kč	2 545 757 Kč	2 543 534 Kč	1 744 800 Kč	**215 900 Kč**
Poradna pro občanství Občanská a lidská práva, z.s.	9564563	terénní programy	1 694 880 Kč	1 694 880 Kč	1 649 877 Kč	1 131 800 Kč	**140 000 Kč**
TILIA Kadaň, z. s.(dříve Poradna pro rodinu a mezilidské vztahy Kadaň z.s.)	1066993	odborné sociální poradenství	2 255 488 Kč	2 077 937 Kč	2 077 937 Kč	1 216 400 Kč	**262 800 Kč**
TILIA Kadaň, z. s.(dříve Poradna pro rodinu a mezilidské vztahy Kadaň z.s.)	6958943	sociálně aktivizační služby pro rodiny s dětmi	4 486 900 Kč	4 479 400 Kč	4 479 400 Kč	3 159 000 Kč	**390 900 Kč**
Poradna pro rodinu a mezilidské vztahy, o. p. s.	4095789	odborné sociální poradenství	2 734 400 Kč	2 471 390 Kč	2 471 390 Kč	1 216 400 Kč	**262 800 Kč**
Programy občanské pomoci a sociální intervence, z.s.	2702489	odborné sociální poradenství	1 508 241 Kč	1 508 241 Kč	1 508 241 Kč	742 000 Kč	**160 300 Kč**
Prosapia, z.ú., společnost pro rodinu	4709041	pečovatelská služba	3 155 219 Kč	3 155 219 Kč	2 386 145 Kč	1 493 700 Kč	**250 300 Kč**
Prosapia, z.ú., společnost pro rodinu	5509784	odborné sociální poradenství	4 901 293 Kč	4 901 293 Kč	4 901 293 Kč	2 514 000 Kč	**543 100 Kč**
Prosapia, z.ú., společnost pro rodinu	9399765	nízkoprahová zařízení pro děti a mládež	3 830 907 Kč	3 830 907 Kč	3 830 907 Kč	2 643 700 Kč	**327 100 Kč**
Rekvalifikační a informační centrum s. r. o.	1474897	sociálně aktivizační služby pro rodiny s dětmi	4 418 829 Kč	4 412 329 Kč	2 975 521 Kč	2 041 200 Kč	**252 500 Kč**
Rekvalifikační a informační centrum s. r. o.	7964176	odborné sociální poradenství	4 259 365 Kč	4 256 065 Kč	3 684 689 Kč	1 621 900 Kč	**350 400 Kč**
Romano jasnica, spolek	1014491	nízkoprahová zařízení pro děti a mládež	1 950 300 Kč	1 950 300 Kč	1 950 300 Kč	1 586 200 Kč	**196 300 Kč**
Romano jasnica, spolek	1280221	terénní programy	798 200 Kč	798 200 Kč	749 944 Kč	514 400 Kč	**63 700 Kč**
Romano jasnica, spolek	2714387	sociálně aktivizační služby pro rodiny s dětmi	1 419 500 Kč	1 419 500 Kč	1 416 915 Kč	972 000 Kč	**120 200 Kč**
Romano jasnica, spolek	6394439	nízkoprahová zařízení pro děti a mládež	2 147 578 Kč	2 147 578 Kč	2 147 578 Kč	1 850 600 Kč	**229 000 Kč**
Romano jasnica, spolek	8623993	sociálně aktivizační služby pro rodiny s dětmi	1 511 100 Kč	1 511 100 Kč	1 416 915 Kč	972 000 Kč	**120 200 Kč**
Romano jasnica, spolek	9817183	sociálně aktivizační služby pro rodiny s dětmi	3 386 200 Kč	3 386 200 Kč	3 386 200 Kč	2 430 000 Kč	**300 600 Kč**
Salesiánské středisko Štěpána Trochty - dům dětí a mládeže	7425112	sociálně aktivizační služby pro rodiny s dětmi	1 409 310 Kč	1 389 814 Kč	1 389 814 Kč	1 098 300 Kč	**135 900 Kč**
Salesiánské středisko Štěpána Trochty - dům dětí a mládeže	9772872	nízkoprahová zařízení pro děti a mládež	971 480 Kč	952 231 Kč	952 231 Kč	687 300 Kč	**85 100 Kč**
Salesiánský klub mládeže, z.s. Rumburk - Jiříkov	3861378	nízkoprahová zařízení pro děti a mládež	2 400 000 Kč	2 400 000 Kč	2 119 612 Kč	1 454 000 Kč	**179 900 Kč**
SeneCura SeniorCentrum MOPT a.s.	6622118	domovy se zvláštním režimem	5 192 787 Kč	5 166 513 Kč	5 166 513 Kč	2 566 000 Kč	**530 200 Kč**
Senior Teplice z. s.	1142741	týdenní stacionáře	3 353 000 Kč	3 348 500 Kč	3 348 500 Kč	2 403 400 Kč	**496 700 Kč**
Senior Teplice z. s.	7907052	pečovatelská služba	5 776 000 Kč	5 776 000 Kč	5 119 229 Kč	3 204 600 Kč	**536 900 Kč**
Senior Teplice z. s.	8951412	denní stacionáře	2 344 106 Kč	2 344 106 Kč	1 440 780 Kč	901 900 Kč	**151 100 Kč**
Sestřičky, s.r.o.	2026889	pečovatelská služba	2 117 356 Kč	2 117 356 Kč	1 618 011 Kč	1 012 800 Kč	**169 700 Kč**

Sociální agentura, o. p. s.	4452113	sociální rehabilitace	1 852 103 Kč	1 830 520 Kč	1 499 295 Kč	1 028 500 Kč	**127 200 Kč**
Sociální agentura, o. p. s.	6288509	odborné sociální poradenství	797 020 Kč	787 860 Kč	690 879 Kč	304 100 Kč	**65 700 Kč**
Sociální agentura, o. p. s.	8052393	odborné sociální poradenství	3 281 589 Kč	3 261 753 Kč	2 855 634 Kč	1 257 000 Kč	**271 500 Kč**
Sociální služby Chomutov, příspěvková organizace	1049767	domovy pro seniory	28 165 000 Kč	28 165 000 Kč	28 165 000 Kč	19 490 100 Kč	**4 027 600 Kč**
Sociální služby Chomutov, příspěvková organizace	4810034	denní stacionáře	1 052 000 Kč	1 052 000 Kč	1 052 000 Kč	813 500 Kč	**136 300 Kč**
Sociální služby Chomutov, příspěvková organizace	6315827	odborné sociální poradenství	2 627 000 Kč	2 565 196 Kč	2 565 196 Kč	1 179 900 Kč	**254 900 Kč**
Sociální služby Chomutov, příspěvková organizace	7359147	pečovatelská služba	7 688 000 Kč	7 688 000 Kč	7 688 000 Kč	5 184 100 Kč	**868 600 Kč**
Sociální služby Chomutov, příspěvková organizace	8986384	domovy pro osoby se zdravotním postižením	8 468 000 Kč	8 468 000 Kč	8 468 000 Kč	5 661 300 Kč	**1 169 900 Kč**
Sociální služby města Lovosice, příspěvková organizace	9512421	pečovatelská služba	4 068 688 Kč	4 068 688 Kč	4 068 688 Kč	2 612 900 Kč	**437 800 Kč**
Spirála, Ústecký kraj, z. s.	1901964	telefonická krizová pomoc	3 076 500 Kč	3 076 500 Kč	2 443 472 Kč	1 676 200 Kč	**207 400 Kč**
Spirála, Ústecký kraj, z. s.	9031562	intervenční centra	2 703 600 Kč	2 664 600 Kč	2 664 600 Kč	1 972 800 Kč	**244 100 Kč**
Spirála, Ústecký kraj, z. s.	9381472	krizová pomoc	5 674 300 Kč	5 167 683 Kč	3 876 700 Kč	2 659 400 Kč	**329 000 Kč**
Spirála, Ústecký kraj, z. s.	9736016	odborné sociální poradenství	408 000 Kč	374 343 Kč	374 343 Kč	202 700 Kč	**43 800 Kč**
Spirála, Ústecký kraj, z. s.	9886524	krizová pomoc	877 800 Kč	846 181 Kč	768 161 Kč	526 900 Kč	**65 200 Kč**
Společně proti času, o.p.s.	1873902	pečovatelská služba	1 494 500 Kč	1 425 528 Kč	1 031 117 Kč	645 400 Kč	**108 200 Kč**
Společně proti času, o.p.s.	5817647	odlehčovací služby	218 000 Kč	218 000 Kč	187 383 Kč	117 300 Kč	**19 600 Kč**
SPOLEČNÝ ŽIVOT	1348497	terénní programy	1 863 674 Kč	1 858 163 Kč	1 858 163 Kč	1 337 600 Kč	**165 500 Kč**
Spolek Kolem dokola	3598308	sociálně aktivizační služby pro seniory a osoby se zdravotním postižením	1 682 000 Kč	1 682 000 Kč	1 682 000 Kč	1 337 100 Kč	**165 500 Kč**
SPZ Teplice z. s.	3687948	sociálně aktivizační služby pro rodiny s dětmi	3 837 865 Kč	3 732 865 Kč	1 062 686 Kč	729 000 Kč	**90 200 Kč**
STATUTÁRNÍ MĚSTO MOST	1508034	nízkoprahová zařízení pro děti a mládež	2 009 813 Kč	2 009 813 Kč	2 009 813 Kč	1 586 200 Kč	**196 300 Kč**
STATUTÁRNÍ MĚSTO MOST	2898140	nízkoprahová zařízení pro děti a mládež	1 420 379 Kč	1 410 879 Kč	1 410 879 Kč	1 321 800 Kč	**89 000 Kč**
Svaz neslyšících a nedoslýchavých osob v ČR, z. s. Krajská organizace Ústeckého kraje, p. s.	1179103	sociálně aktivizační služby pro seniory a osoby se zdravotním postižením	1 735 140 Kč	1 641 733 Kč	1 450 562 Kč	995 000 Kč	**123 200 Kč**
Svaz neslyšících a nedoslýchavých osob v ČR, z. s. Krajská organizace Ústeckého kraje, p. s.	1475555	tlumočnické služby	2 137 212 Kč	2 090 106 Kč	1 535 522 Kč	1 053 300 Kč	**130 400 Kč**
Svaz neslyšících a nedoslýchavých osob v ČR, z. s. Krajská organizace Ústeckého kraje, p. s.	3454712	odborné sociální poradenství	1 820 090 Kč	1 756 255 Kč	1 427 817 Kč	628 500 Kč	**135 700 Kč**
Svaz neslyšících a nedoslýchavých osob v ČR, z. s. Krajská organizace Ústeckého kraje, p. s.	5554461	odborné sociální poradenství	1 457 543 Kč	1 413 166 Kč	1 105 407 Kč	486 500 Kč	**105 200 Kč**
Svaz neslyšících a nedoslýchavých osob v ČR, z. s. Krajská organizace Ústeckého kraje, p. s.	5657843	odborné sociální poradenství	1 300 472 Kč	1 257 203 Kč	1 013 290 Kč	446 000 Kč	**96 400 Kč**
Svaz neslyšících a nedoslýchavých osob v ČR, z. s. Krajská organizace Ústeckého kraje, p. s.	5922648	sociálně aktivizační služby pro seniory a osoby se zdravotním postižením	2 061 469 Kč	2 003 236 Kč	1 767 873 Kč	1 212 700 Kč	**150 100 Kč**
Svaz neslyšících a nedoslýchavých osob v ČR, z. s. Krajská organizace Ústeckého kraje, p. s.	7160060	tlumočnické služby	1 574 984 Kč	1 549 435 Kč	1 052 929 Kč	722 300 Kč	**89 300 Kč**
Svaz neslyšících a nedoslýchavých osob v ČR, z. s. Krajská organizace Ústeckého kraje, p. s.	7896718	tlumočnické služby	2 388 371 Kč	2 323 815 Kč	1 974 242 Kč	1 354 300 Kč	**167 600 Kč**
Svaz neslyšících a nedoslýchavých osob v ČR, z. s. Krajská organizace Ústeckého kraje, p. s.	7902701	sociálně aktivizační služby pro seniory a osoby se zdravotním postižením	1 544 468 Kč	1 502 775 Kč	1 223 912 Kč	839 600 Kč	**103 800 Kč**
Svaz neslyšících a nedoslýchavých osob v ČR, z. s. Krajská organizace Ústeckého kraje, p. s.	8443953	tlumočnické služby	2 158 001 Kč	2 120 163 Kč	1 623 266 Kč	1 113 500 Kč	**137 800 Kč**
Svaz neslyšících a nedoslýchavých osob v ČR, z. s. Krajská organizace Ústeckého kraje, p. s.	9118818	sociálně aktivizační služby pro seniory a osoby se zdravotním postižením	1 895 179 Kč	1 850 248 Kč	1 767 873 Kč	1 212 700 Kč	**150 100 Kč**
Svaz tělesně postižených v ČR z. s. okresní organizace Louny	2222932	sociálně aktivizační služby pro seniory a osoby se zdravotním postižením	344 258 Kč	344 258 Kč	344 258 Kč	82 900 Kč	**10 267 Kč**
Svaz tělesně postižených v ČR z. s. okresní organizace Louny	2906418	odborné sociální poradenství	984 475 Kč	984 475 Kč	984 475 Kč	628 400 Kč	**109 500 Kč**
Svaz tělesně postižených v ČR z. s. okresní organizace Louny	5429547	odborné sociální poradenství	371 343 Kč	368 926 Kč	368 926 Kč	60 800 Kč	**13 133 Kč**
Svaz tělesně postižených v ČR z. s. okresní organizace Louny	8356589	sociálně aktivizační služby pro seniory a osoby se zdravotním postižením	429 778 Kč	429 778 Kč	429 778 Kč	429 778 Kč	**38 500 Kč**
Světlo Kadaň z. s.	4617622	nízkoprahová zařízení pro děti a mládež	4 424 880 Kč	4 424 880 Kč	4 007 993 Kč	2 749 400 Kč	**340 300 Kč**
Světlo Kadaň z. s.	4830342	terénní programy	2 596 836 Kč	2 596 836 Kč	2 249 833 Kč	1 543 300 Kč	**191 000 Kč**
Světlo Kadaň z. s.	4903149	nízkoprahová zařízení pro děti a mládež	6 709 449 Kč	6 709 449 Kč	6 166 143 Kč	4 229 900 Kč	**523 400 Kč**
Světlo Kadaň z. s.	5425697	terénní programy	4 657 067 Kč	4 657 067 Kč	4 649 654 Kč	3 189 600 Kč	**394 700 Kč**
Světlo Kadaň z. s.	5486070	nízkoprahová zařízení pro děti a mládež	4 168 059 Kč	4 168 059 Kč	4 007 993 Kč	2 749 400 Kč	**340 300 Kč**
Světlo Kadaň z. s.	6042330	terénní programy	3 511 615 Kč	3 511 615 Kč	3 299 755 Kč	2 263 600 Kč	**280 100 Kč**
Světlo Kadaň z. s.	6268396	nízkoprahová zařízení pro děti a mládež	2 661 562 Kč	2 661 562 Kč	2 350 842 Kč	1 612 600 Kč	**199 600 Kč**
Světlo Kadaň z. s.	6964061	odborné sociální poradenství	3 040 592 Kč	3 033 272 Kč	3 033 272 Kč	1 459 700 Kč	**315 400 Kč**

Světlo Kadaň z. s.	6987486	nízkoprahová zařízení pro děti a mládež	3 437 637 Kč	3 437 637 Kč	3 237 225 Kč	2 220 700 Kč	**274 800 Kč**
Světlo Kadaň z. s.	9046179	kontaktní centra	2 084 639 Kč	2 084 639 Kč	2 084 639 Kč	1 877 600 Kč	**207 000 Kč**
Světlo Kadaň z. s.	9813289	sociálně aktivizační služby pro rodiny s dětmi	4 257 694 Kč	4 257 694 Kč	3 188 059 Kč	2 187 000 Kč	**270 600 Kč**
Šance Lovosice, z.s.	1806649	pečovatelská služba	1 864 500 Kč	1 744 500 Kč	1 570 011 Kč	982 800 Kč	**164 600 Kč**
Šance Lovosice, z.s.	5093498	denní stacionáře	1 725 900 Kč	1 725 900 Kč	1 695 035 Kč	1 061 000 Kč	**177 800 Kč**
Šance Lovosice, z.s.	7363041	sociálně terapeutické dílny	817 000 Kč	817 000 Kč	817 000 Kč	569 400 Kč	**70 500 Kč**
TyfloCentrum Ústí nad Labem o.p.s.	5180350	sociální rehabilitace	791 148 Kč	774 748 Kč	774 748 Kč	601 400 Kč	**74 400 Kč**
TyfloCentrum Ústí nad Labem o.p.s.	7124970	průvodcovské a předčitatelské služby	1 108 000 Kč	1 090 000 Kč	621 629 Kč	389 100 Kč	**65 200 Kč**
Ústav sociální péče pro tělesně postižené dospělé Snědovice, příspěvková organizac	3856868	domovy pro osoby se zdravotním postižením	15 296 000 Kč	15 296 000 Kč	15 296 000 Kč	15 292 700 Kč	**3 300 Kč**
Uzlík Litvínov, z. ú.	3514586	sociálně terapeutické dílny	1 984 518 Kč	1 984 518 Kč	1 867 765 Kč	1 281 200 Kč	**158 600 Kč**
VALDEK, o.p.s.	8111722	sociálně aktivizační služby pro seniory a osoby se zdravotním postižením	2 960 800 Kč	2 822 600 Kč	2 822 600 Kč	2 581 000 Kč	**241 600 Kč**
Valerie-Homecare, s. r. o.	8643582	odlehčovací služby**/T**	2 108 152 Kč	1 137 747 Kč	1 005 620 Kč	629 500 Kč	**105 400 Kč**
Valerie-Homecare, s. r. o.	9489149	domovy pro seniory	6 680 000 Kč	6 680 000 Kč	4 107 163 Kč	1 890 000 Kč	**390 600 Kč**
Vaše Harmonie, o.p.s.	3293142	domovy se zvláštním režimem	5 750 918 Kč	5 390 918 Kč	5 390 918 Kč	4 447 700 Kč	**919 100 Kč**
Vaše Harmonie, o.p.s.	6998154	odborné sociální poradenství	578 237 Kč	577 374 Kč	577 374 Kč	324 300 Kč	**70 100 Kč**
Vaše Harmonie, o.p.s.	9585709	pečovatelská služba	1 693 139 Kč	1 690 990 Kč	1 290 512 Kč	807 800 Kč	**135 400 Kč**
Vavřinec z. s.	1351398	azylové domy	3 249 085 Kč	3 249 085 Kč	2 546 531 Kč	1 670 500 Kč	**216 100 Kč**
Vavřinec z. s.	2001131	sociálně aktivizační služby pro rodiny s dětmi	4 417 160 Kč	4 417 160 Kč	3 117 213 Kč	2 138 400 Kč	**264 600 Kč**
WHITE LIGHT I, z.ú.	6427324	kontaktní centra	3 198 848 Kč	3 112 848 Kč	3 112 848 Kč	2 503 500 Kč	**309 800 Kč**
WHITE LIGHT I, z.ú.	9535462	terénní programy	1 951 420 Kč	1 946 920 Kč	1 946 920 Kč	1 337 600 Kč	**165 500 Kč**
WHITE LIGHT I, z.ú.	9684988	terénní programy	2 101 764 Kč	2 096 764 Kč	2 096 764 Kč	1 594 800 Kč	**197 300 Kč**
YMCA Ústí nad Labem	7155895	nízkoprahová zařízení pro děti a mládež	1 538 312 Kč	1 499 289 Kč	1 156 152 Kč	793 100 Kč	**98 100 Kč**
Zdravotní sestry a pečovatelky s. r. o.	1819216	pečovatelská služba	2 466 000 Kč	2 331 000 Kč	2 331 000 Kč	1 648 200 Kč	**276 100 Kč**
Židovská obec Teplice	5999482	odborné sociální poradenství	249 900 Kč	249 900 Kč	249 900 Kč	202 700 Kč	**43 800 Kč**
1. Česká společnost, z. s.	4632012	odborné sociální poradenství	834 474 Kč	830 911 Kč	830 911 Kč	405 400 Kč	**87 600 Kč**

275 763 500 Kč

Reforma psychiatrické péče

SS zapojená v Evropském projektu

transformace

dělené odlehčovací služby

dělené sociální rehabilitace

Služby zapojené do POSOSUK 3 do 30. 6. 2022

* bude převedeno na nástupnickou organizaci Pečovatelská služba PAMPELIŠKA, z. ú.

Individuální dofinancování

Název poskytovatele	ID služby	Druh služby	POŽADAVEK NA DOTACI	MAXIMÁLNÍ UZNATELNÝ POŽADAVEK NA DOTACI	OPTIMÁLNÍ NÁVRH PODPORY OK SYSTÉM	DOTACE 2022 (před dofinancováním)	DOFINANCOVÁNÍ
Svaz tělesně postižených v ČR z. s. okresní organizace Louny	2906418	odborné sociální poradenství	984 475 Kč	984 475 Kč	984 475 Kč	628 400 Kč	**26 267 Kč**
Svaz tělesně postižených v ČR z. s. okresní organizace Louny	8356589	sociálně aktivizační služby pro seniory a osoby se zdravotním postižením	429 778 Kč	429 778 Kč	429 778 Kč	429 778 Kč	**20 533 Kč**

46 800 Kč

Přehled nepodpořených subjektů

Příloha č. 3

Název poskytovatele	ID služby	Druh služby	POŽADAVEK NA DOTACI	MAXIMÁLNÍ UZNATELNÝ POŽADAVEK NA DOTACI	OPTIMÁLNÍ NÁVRH PODPORY OK SYSTÉM	DOTACE 2022 (před dofinancováním)	DOFINANCOVÁNÍ
ADP-ANNA s.r.o.	1510155	domovy pro seniory	1 Kč	0 Kč	0 Kč	0 Kč	**0 Kč**
ADP-ANNA s.r.o.	6598554	pečovatelská služba	3 110 000 Kč	3 110 000 Kč	3 110 000 Kč	3 110 000 Kč	**0 Kč**
ADP-ANNA s.r.o.	6744733	odlehčovací služby**/P**	2 550 000 Kč	2 550 000 Kč	2 550 000 Kč	2 550 000 Kč	**0 Kč**
CEDR - komunitní spolek	6572053	terénní programy	3 024 000 Kč	3 024 000 Kč	3 024 000 Kč	3 024 000 Kč	**0 Kč**
Centrum služeb pro zdravotně postižené Žatec, z. s.	9267613	odlehčovací služby	1 296 108 Kč	1 284 408 Kč	1 284 408 Kč	1 284 400 Kč	**0 Kč**
Centrum sociální pomoci Litoměřice, příspěvková organizace	3466024	chráněné bydlení	18 512 582 Kč	18 512 582 Kč	18 512 582 Kč	18 512 500 Kč	**0 Kč**
Centrum sociální pomoci Litoměřice, příspěvková organizace	5581231	sociálně terapeutické dílny	3 976 700 Kč	3 926 962 Kč	3 926 962 Kč	3 926 900 Kč	**0 Kč**
Centrum sociální pomoci Litoměřice, příspěvková organizace	6223146	domovy pro seniory	9 380 000 Kč	8 245 461 Kč	8 245 461 Kč	8 245 400 Kč	**0 Kč**
Centrum sociální pomoci Litoměřice, příspěvková organizace	8059446	domovy se zvláštním režimem	13 111 000 Kč	13 111 000 Kč	13 111 000 Kč	13 111 000 Kč	**0 Kč**
Centrum sociálních služeb Děčín, příspěvková organizace	5093964	noclehárny	1 022 400 Kč	993 159 Kč	993 159 Kč	993 100 Kč	**0 Kč**
Centrum sociálních služeb Děčín, příspěvková organizace	5463800	chráněné bydlení	9 965 000 Kč	9 965 000 Kč	9 965 000 Kč	9 965 000 Kč	**0 Kč**
Centrum sociálních služeb Děčín, příspěvková organizace	6849315	služby následné péče **A/P**	1 950 000 Kč	1 950 000 Kč	1 950 000 Kč	1 950 000 Kč	**0 Kč**
Centrum sociálních služeb Děčín, příspěvková organizace	7461655	kontaktní centra	1 326 000 Kč	1 326 000 Kč	1 326 000 Kč	1 326 000 Kč	**0 Kč**
Centrum sociálních služeb Děčín, příspěvková organizace	9695946	terénní programy	641 000 Kč	641 000 Kč	641 000 Kč	641 000 Kč	**0 Kč**
Domov Bez zámků Tuchořice, příspěvková organizace	3225275	chráněné bydlení	1 469 500 Kč	1 469 500 Kč	1 469 500 Kč	1 469 500 Kč	**0 Kč**
Domov Brtníky, příspěvková organizace	3395152	chráněné bydlení	16 649 000 Kč	16 649 000 Kč	16 649 000 Kč	16 649 000 Kč	**0 Kč**
Domov harmonie a klidu s. r. o.	4605047	domovy se zvláštním režimem	5 900 000 Kč	5 900 000 Kč	5 900 000 Kč	5 900 000 Kč	**0 Kč**
Domov pro osoby se zdravotním postižením	4541453	domovy pro osoby se zdravotním postižením	8 100 000 Kč	8 100 000 Kč	8 100 000 Kč	8 100 000 Kč	**0 Kč**
Domov pro seniory Orlická a Azylový dům pro matky s dětmi, příspěvková organizac	7256732	azylové domy	3 000 000 Kč	2 940 623 Kč	2 940 623 Kč	2 940 600 Kč	**0 Kč**
Domov pro seniory Podbořany, příspěvková organizace	9714246	odlehčovací služby	313 690 Kč	313 690 Kč	313 690 Kč	313 600 Kč	**0 Kč**
Domov pro seniory U Pramene Louny	9422672	azylové domy	170 000 Kč	170 000 Kč	170 000 Kč	170 000 Kč	**0 Kč**
Domov Severka Jiříkov, příspěvková organizace	9712191	domovy se zvláštním režimem	17 483 000 Kč	17 483 000 Kč	17 483 000 Kč	17 483 000 Kč	**0 Kč**
Domovy pro osoby se zdravotním postižením Oleška-Kamenice, příspěvková organizace	7256389	chráněné bydlení	2 650 000 Kč	2 650 000 Kč	2 650 000 Kč	2 650 000 Kč	**0 Kč**
Domovy pro osoby se zdravotním postižením Ústí nad Labem, příspěvková organizace	8643214	podpora samostatného bydlení	482 000 Kč	482 000 Kč	482 000 Kč	482 000 Kč	**0 Kč**
Domovy pro osoby se zdravotním postižením Ústí nad Labem, příspěvková organizace	8907909	chráněné bydlení	5 849 000 Kč	5 849 000 Kč	5 849 000 Kč	5 849 000 Kč	**0 Kč**
Domovy sociálních služeb Háj a Nová Ves, příspěvková organizace	4121413	sociálně terapeutické dílny	2 119 000 Kč	2 119 000 Kč	2 119 000 Kč	2 119 000 Kč	**0 Kč**
Domovy sociálních služeb Háj a Nová Ves, příspěvková organizace	7293077	chráněné bydlení	2 428 000 Kč	2 428 000 Kč	2 428 000 Kč	2 428 000 Kč	**0 Kč**
Domovy sociálních služeb Kadaň a Mašťov, příspěvková organizace	5323100	chráněné bydlení	2 271 000 Kč	2 271 000 Kč	2 271 000 Kč	2 271 000 Kč	**0 Kč**
Domovy sociálních služeb Litvínov, příspěvková organizace	2577955	chráněné bydlení	2 130 000 Kč	2 130 000 Kč	2 130 000 Kč	2 130 000 Kč	**0 Kč**
ENERGIE o.p.s.	1534371	chráněné bydlení	6 815 000 Kč	6 815 000 Kč	6 815 000 Kč	6 815 000 Kč	**0 Kč**
ENERGIE o.p.s.	8221160	odlehčovací služby	957 000 Kč	957 000 Kč	957 000 Kč	957 000 Kč	**0 Kč**
Global Partner Péče, z.ú.	7961531	odlehčovací služby	473 934 Kč	473 934 Kč	0 Kč	0 Kč	**0 Kč**
Charita Česká Kamenice	9806102	chráněné bydlení	11 864 000 Kč	11 864 000 Kč	11 864 000 Kč	11 864 000 Kč	**0 Kč**
Charita Most	8364418	nízkoprahová zařízení pro děti a mládež	222 111 Kč	222 111 Kč	0 Kč	0 Kč	**0 Kč**

Charita Ústí nad Labem	1001488	azylové domy	2 242 413 Kč	2 242 413 Kč	2 242 413 Kč	2 242 400 Kč	**0 Kč**
Charita Ústí nad Labem	3831791	noclehárny	1 212 462 Kč	1 212 462 Kč	1 212 462 Kč	1 212 400 Kč	**0 Kč**
Charitní sdružení Děčín, z.s.	3343285	nízkoprahová zařízení pro děti a mládež	1 495 378 Kč	1 495 378 Kč	0 Kč	0 Kč	**0 Kč**
Charitní sdružení Děčín, z.s.	7674174	sociálně aktivizační služby pro rodiny s dětmi	4 910 600 Kč	4 910 600 Kč	4 910 600 Kč	4 910 600 Kč	**0 Kč**
JURTA, o.p.s.	5807228	chráněné bydlení	1 928 564 Kč	1 928 564 Kč	1 928 564 Kč	1 928 500 Kč	**0 Kč**
Kamarád - LORM	8570486	odlehčovací služby	419 405 Kč	419 405 Kč	419 405 Kč	419 400 Kč	**0 Kč**
Krušnohorská poliklinika s.r.o.	3507285	sociální služby poskytované ve zdravotnických zařízeních lůžkové péče	1 900 000 Kč	1 727 381 Kč	1 727 381 Kč	1 727 300 Kč	**0 Kč**
Město Štětí	2561765	pečovatelská služba	2 755 000 Kč	2 755 000 Kč	2 755 000 Kč	2 755 000 Kč	**0 Kč**
Město Štětí	8322579	denní stacionáře	130 000 Kč	130 000 Kč	130 000 Kč	130 000 Kč	**0 Kč**
Město Varnsdorf	2244389	noclehárny	617 440 Kč	617 440 Kč	617 440 Kč	617 400 Kč	**0 Kč**
Městská správa sociálních služeb Kadaň	8756058	odlehčovací služby	420 000 Kč	420 000 Kč	420 000 Kč	420 000 Kč	**0 Kč**
Městská správa sociálních služeb v Mostě - příspěvková organizace	1486803	domovy pro osoby se zdravotním postižením	625 000 Kč	625 000 Kč	625 000 Kč	625 000 Kč	**0 Kč**
Městská správa sociálních služeb Vejprty, příspěvková organizace	9925245	chráněné bydlení	4 660 000 Kč	4 660 000 Kč	4 660 000 Kč	4 660 000 Kč	**0 Kč**
Most k naději, z. s.	8582685	kontaktní centra	3 009 336 Kč	2 996 836 Kč	2 996 836 Kč	2 996 800 Kč	**0 Kč**
Nemocnice AGEL Louny a.s.	3954535	sociální služby poskytované ve zdravotnických zařízeních lůžkové péče	2 700 000 Kč	2 700 000 Kč	2 700 000 Kč	2 700 000 Kč	**0 Kč**
Oblastní spolek Českého červeného kříže Litoměřice	2467540	kontaktní centra	1 944 200 Kč	1 915 200 Kč	1 915 200 Kč	1 915 200 Kč	**0 Kč**
Oblastní spolek Českého červeného kříže Litoměřice	2997661	terénní programy	1 031 500 Kč	928 204 Kč	928 204 Kč	928 200 Kč	**0 Kč**
Psychiatrická léčebna Petrohrad, příspěvková organizace	2322456	chráněné bydlení	995 268 Kč	832 129 Kč	832 129 Kč	832 100 Kč	**0 Kč**
Psychiatrická léčebna Petrohrad, příspěvková organizace	6143976	sociální rehabilitace	1 262 530 Kč	1 187 861 Kč	1 187 861 Kč	1 187 800 Kč	**0 Kč**
Senior Teplice z. s.	4868271	odlehčovací služby	1 518 500 Kč	1 515 167 Kč	1 515 167 Kč	1 515 100 Kč	**0 Kč**
Sociální služby Chomutov, příspěvková organizace	8611619	azylové domy	4 224 000 Kč	4 224 000 Kč	4 224 000 Kč	4 224 000 Kč	**0 Kč**
Světlo Kadaň z. s.	1348958	kontaktní centra	2 764 853 Kč	2 764 853 Kč	2 764 853 Kč	2 764 800 Kč	**0 Kč**
WHITE LIGHT I, z.ú.	7975725	odborné sociální poradenství	1 576 590 Kč	1 572 590 Kč	1 572 590 Kč	1 572 500 Kč	**0 Kč**
WHITE LIGHT I, z.ú.	9185704	kontaktní centra	1 225 999 Kč	1 209 999 Kč	1 209 999 Kč	1 209 900 Kč	**0 Kč**
Žatecký spolek Handicap z. s.,	2266383	sociálně aktivizační služby pro seniory a osoby se zdravotním postižením	3 902 338 Kč	3 902 338 Kč	0 Kč	0 Kč	**0 Kč**
Žatecký spolek Handicap z. s.,	5355584	terénní programy	1 853 837 Kč	1 853 837 Kč	0 Kč	0 Kč	**0 Kč**
Žatecký spolek Handicap z. s.,	8187057	odborné sociální poradenství	2 504 106 Kč	2 504 106 Kč	0 Kč	0 Kč	**0 Kč**

Služby, které nejsou součástí základní sítě kraje

Služby, které obdrželi maximum v řádném termínu

Redukční koeficienty dle druhů služeb

I. hladina redukce – nejnižší – 22,9114 %
intervenční centra
kontaktní centra
krizová pomoc
nízkoprahová denní centra
nízkoprahová zařízení pro děti a mládež
raná péče
sociálně aktivizační služby pro rodiny s dětmi
sociálně aktivizační služby pro seniory a osoby se zdravotním postižením
sociální rehabilitace
sociálně terapeutické dílny
telefonická krizová pomoc
terénní programy
tlumočnické služby

II. hladina redukce – nízká – 25,9114 %
azylové domy
domy na půl cesty
noclehárny
podpora samostatného bydlení
služby následné péče
sociální rehabilitace-pobytová
terapeutické komunity
tísňová péče

III. hladina redukce – střední – 26,9114 %
centra denních služeb
denní stacionáře
chráněné bydlení
odlehčovací služby – ambulantní a terénní forma
osobní asistence
pečovatelská služba
průvodcovské a předčitatelské služby

IV. Hladina redukce – vysoká – 44,4713 %
domovy pro osoby se zdravotním postižením
domovy pro seniory
domovy se zvláštním režimem
odlehčovací služby – pobytová forma
sociální služby poskytované ve zdravotnických zařízeních lůžkové péče
týdenní stacionáře

V. hladina redukce – nejvyšší – 46,4713 %
odborné sociální poradenství

Příloha č. 2

Přehled subjektů navržených k podpoře pro rok 2022, včetně výše dotace

Název poskytovatele	IČO	ID služby	Druh služby	VP	Požadavek na dotaci	Uznatelný požadavek	Návrh dotace pro rok 2022
DRUG-OUT Klub, z.s.	44554559	5587211	odborné sociální poradenství	2 197 049 Kč	2 295 000 Kč	2 234 902 Kč	2 197 049 Kč
Fokus Labe, z.ú.	44226586	3376667	sociální rehabilitace	5 537 563 Kč	3 014 504 Kč	2 492 897 Kč	2 492 897 Kč
SOCIÁLNĚ PSYCHIATRICKÉ CENTRUM SLUNÍČKO z.ú.	27324001	2799038	denní stacionáře	739 475 Kč	693 400 Kč	693 400 Kč	693 400 Kč
							5 383 346 Kč

ALOKACE	6 970 000 Kč
ROZDĚLENO	5 383 346 Kč
NEROZDĚLENO	1 586 654 Kč

Evropská unie
Evropský sociální fond
Operační program Zaměstnanost

Příloha č. 1

Dotační program „Podpora sociálních služeb v rámci projektu POSOSUK 5“

Zastupitelstvo Ústeckého kraje usnesením č. …… ze dne …… vyhlašuje dotační program dle § 10 c) zákona č. 250/2000 Sb., o rozpočtových pravidlech územních rozpočtů, ve znění pozdějších předpisů, na podporu sociálních služeb definovaných v zákoně č. 108/2006 Sb., o sociálních službách, ve znění pozdějších předpisů, které bude financováno z prostředků Evropského sociálního fondu prostřednictvím Operačního programu Zaměstnanost plus, státního rozpočtu a rozpočtu Ústeckého kraje.

Okruh způsobilých žadatelů;

Dotační řízení v rámci programu „Podpora sociálních služeb v rámci projektu POSOSUK 5“ (dále jen „POSOSUK 5“) k poskytnutí finanční podpory (dotace/příspěvku) z prostředků Evropského sociálního fondu prostřednictvím Operačního programu Zaměstnanost plus, státního rozpočtu a rozpočtu Ústeckého kraje je určeno pro právnické a fyzické osoby, které poskytují sociální služby na základě registrace (dále jen „poskytovatelé sociálních služeb“). Tyto služby jsou či v době rozhodnutí o přidělení dotace budou součástí Základní sítě sociálních služeb Ústeckého kraje na období 2022–2024 a zároveň jsou či budou pověřeny k poskytování služeb obecného hospodářského zájmu[1]. Konkrétně se jedná o tyto druhy sociálních služeb:

- **azylové domy,**
- **osobní asistence,**
- **intervenční centra.**

Program POSOSUK 5 je zaměřen na cílové skupiny:

- **osoby bez přístřeší nebo osoby žijící v nejistém nebo nevyhovujícím bydlení,**
- **osoby se zdravotním postižením,**
- **osoby ohrožené násilím.**

Podpořeny budou pouze sociální služby, které budou mít odpovídající personální zajištění pracovníků v přímé péči na hlavní pracovní poměr, nikoliv pouze na dohodu o pracovní činnosti nebo dohodu o provedení práce, a to v návaznosti na okamžitou kapacitu sociální služby.

Účel finanční podpory (dotace/příspěvku) a důvody podpory stanoveného účelu

Finanční podpora z prostředků Evropského sociálního fondu prostřednictvím Operačního programu Zaměstnanost plus, státního rozpočtu a rozpočtu Ústeckého kraje bude poskytnuta na částečné krytí vyrovnávací platby, která se týká financování běžných výdajů souvisejících s poskytováním **základních činností** sociálních služeb. Mohou být podpořeny pouze sociální služby, které zohledňuje zpracovaný Střednědobý plán rozvoje sociálních služeb v Ústeckém kraji na období 2022-2024, resp. Akční plán rozvoje sociálních služeb v Ústeckém kraji na rok 2022, tj. může být podporováno poskytování sociálních služeb, které **jsou zařazeny do Základní sítě** sociálních služeb Ústeckého kraje na období 2022-2024 (dále jen „Základní síť kraje“).

[1] Sociální služby zařazené do projektu POSOSUK 5 budou pověřeni po celou dobu realizace projektu

Důvody podpory stanoveného účelu

Poskytnutím finanční podpory plní kraj svoji povinnost zajistit dostupnost poskytování sociálních služeb na svém území v souladu se Střednědobým plánem rozvoje sociálních služeb ve smyslu § 95 písm. g) zákona č. 108/2006 Sb., o sociálních službách, ve znění pozdějších předpisů (dále jen „zákon o sociálních službách“).

Finanční podpora na základě tohoto programu POSOSUK 5 je poskytována v režimu veřejné podpory slučitelné s vnitřním trhem podle Rozhodnutí Komise č. 2012/21/EU ze dne 20. prosince 2011 o použití článku 106 odst. 2 Smlouvy o fungování Evropské unie na státní podporu ve formě vyrovnávací platby za závazek veřejné služby udělené určitým podnikům pověřeným poskytováním služeb obecného hospodářského zájmu. Subjekty, jejichž sociální služby jsou součástí Základní sítě kraje, obdrží či obdržely od Ústeckého kraje **Pověření Ústeckého kraje** k zajištění dostupnosti poskytování sociální služby zařazené do Základní sítě sociálních služeb Ústeckého kraje, které obsahuje, mimo jiné, kalkulaci maximální výše vyrovnávací platby.

Finanční podporu lze poskytnout pouze **poskytovateli sociální služby, který má oprávnění k poskytování sociálních služeb** (registraci).

Finanční podporu z prostředků Evropského sociálního fondu prostřednictvím Operačního programu Zaměstnanost plus, státního rozpočtu a rozpočtu Ústeckého kraje lze poskytnout pouze **na úhradu uznatelných nákladů,** které jsou uvedené v Metodice Ústeckého kraje pro poskytování finanční podpory poskytovatelům sociálních služeb v rámci programu realizovaného v projektu POSOSUK 5 (dále jen „Metodika POSOSUK 5“) a jsou určené **na poskytovávání základních druhů a forem sociálních služeb v rozsahu stanoveném základními činnostmi při poskytování sociálních služeb pro příslušný druh sociální služby**, jejichž výčet a charakteristiky jsou uvedeny v části třetí, hlavě I, díle 2 až 4 zákona o sociálních službách.

Finanční podpora z prostředků Evropského sociálního fondu prostřednictvím Operačního programu Zaměstnanost plus, státního rozpočtu a rozpočtu Ústeckého kraje se neposkytuje na zajištění fakultativních činností (§ 35 odst. 4 zákona o sociálních službách).

Podmínkou pro poskytnutí finanční podpory sociální službě je odpovídající personální zajištění pracovníků v přímé péči na hlavní pracovní poměr, nikoliv pouze na dohodu o pracovní činnosti nebo dohodu o provedení práce, a to v návaznosti na okamžitou kapacitu sociální služby.

Určený finanční objem na podporu sociálních služeb

Finanční prostředky budou poskytnuty z projektu „Podpora sociálních služeb v Ústeckém kraji 5“, registrační číslo: ……, financovaného na základě Rozhodnutí o poskytnutí dotace č. …….. o poskytnutí dotace z Evropského sociálního fondu prostřednictvím Operačního programu Zaměstnanost plus a ze spoluúčasti příjemce, tedy Ústeckého kraje. Rozpad zdrojů financování dle Výzvy Operačního programu Zaměstnanost plus – EU 76,735 %, tj. 282 864 255,51 Kč, státní rozpočet 13,265 %, tj. 48 898 082,35 Kč, Ústecký kraj 10 %, tj. 36 862 481,99 Kč. Uvedené finanční prostředky jsou určené na celou dobu podpory realizovaného projektu.

Způsob poskytnutí finanční podpory a žádost o poskytnutí finanční podpory

Pravidla a podmínky pro poskytnutí finanční podpory, pravidla a podmínky pro čerpání a kontrolu jsou uvedeny v Metodice POSOSUK 5, která je dostupná na www: http://www.kr-ustecky.cz.

Do Žádosti o finanční podporu lze zahrnout i nové plánované kapacity pro rok 2023, které mají být zahrnuty do Základní sítě Ústeckého kraje od 1. 1. 2023 v souladu s metodikou zajištění Základní sítě Ústeckého kraje, a které budou teprve schvalovány v orgánech Ústeckého kraje.

Žádost o finanční podporu nelze podat v případě, že subjekt doposud nemá oprávnění k poskytování příslušné sociální služby (registraci), není součástí nebo nepodal žádost o zařazení do Základní sítě kraje, nebo má v době podání Žádosti závazky po lhůtě splatnosti ve vztahu ke státnímu rozpočtu, státním fondům, zdravotním pojišťovnám, orgánům sociálního zabezpečení, místně příslušným finančním úřadům a rozpočtu územního samosprávného celku (Ústeckému kraji).

Lhůta pro podávání Žádosti poskytovatele sociálních služeb o účelovou dotaci z projektu POSOSUK 5

Žádost o finanční podporu je možné zpracovat a podat ve lhůtě:

od 11. 10. do 17. 10. 2022

Jiný termín není v současné době vyhlašován, v případě potřeby může Ústecký kraj s ohledem na disponibilní prostředky vyhlásit v průběhu realizace projektu tzv. mimořádný termín (tj. další kolo dotačního řízení) pro podání žádostí.

Finanční podpora může být poskytnuta žadatelům na základě „Žádosti poskytovatele sociálních služeb o účelovou dotaci z projektu POSOSUK 5“ (dále jen „Žádost POSOSUK 5“). Tato Žádost POSOSUK 5 musí být **zpracována a podána výhradně na předepsaném elektronickém formuláři k tomu určeném (část A, část B)**, který bude zveřejněn a zpřístupněn k vyplnění prvního dne lhůty pro podávání Žádosti o účelovou dotaci. V případě, že žadatel podává žádosti o dotaci na více služeb, vyplní část A za všechny poskytované služby. Část B vyplní jednotlivě za každou službu, na kterou žádá o podporu. Žádost, včetně všech povinných příloh, bude ve formátu PDF následně odeslána žadateli na e-mailovou adresu, kterou si v Žádosti zadá, ke kontrole a podpisu statutárnímu zástupci (fyzicky/elektronicky).

Elektronický formulář Žádosti POSOSUK 5 je zveřejněný na webových stránkách Ústeckého kraje www.kr-ustecky.cz.

Žádost POSOSUK 5 spolu s povinnými přílohami musí být jedním ze způsobů uvedených v Čl.. VI. odst. 5) a 6) Zásad pro poskytování dotací a návratných finančních výpomocí z rozpočtu Ústeckého kraje (dále jen „Zásady“), doručena krajskému úřadu nejpozději do **17. 10. 2022**. Pro podání žádosti poštou nebo osobně na podatelnu **je rozhodující razítko přijetí podatelnou Krajského úřadu Ústeckého kraje.**

Elektronicky je možné žádost podat na adresu datové schránky Ústeckého kraje: **t9zbsva** nebo na adresu elektronické podatelny: epodatelna@kr-ustecky.cz. **Zpráva bude adresována do vlastních rukou Bc. Kláry Chytré.**

Je-li žádost o poskytnutí dotace podána v listinné podobě, je třeba ji v jednom vyhotovení spolu s povinnými přílohami uvedenými v tomto vyhlášení doručit v zalepené obálce označené:

a) názvem dotačního programu
b) plným jménem (názvem) žadatele o dotaci a jeho adresou
c) textem „NEOTVÍRAT“.

na adresu:
Krajský úřad Ústeckého kraje
odbor sociálních věcí
Bc. Klára Chytrá
Velká Hradební 3118/48
400 02 Ústí nad Labem

Do dotačního řízení budou přijaty pouze žádosti, které **byly podány v požadovaném termínu**, na předepsaném formuláři obsahující všechny povinné přílohy, které odpovídají okruhu stanoveného v předmětu finanční podpory tohoto dotačního programu.

Žádosti o dotaci podané jiným způsobem než je uvedeno v Čl. VI. odst. 5) a 6) Zásad (např. faxem nebo e-mailem bez zaručeného elektronického podpisu), žádosti doručené na jiné adresy, nebo žádosti obdržené po skončení lhůty pro podání žádosti, nejsou doručeny řádně nebo včas a budou bezodkladně vráceny žadateli (bude-li to možné) a nebudou akceptovány.

Všechny došlé žádosti o dotaci a jejich přílohy se archivují Ústeckým kraje a žadatelům o dotaci se nevracejí. Ústecký kraj nehradí žadatelům náklady spojené se zpracováním a předložením žádosti.

Povinnou přílohou Žádosti POSOSUK 5 jsou tyto údaje:
a) u právnických osob:
   - doklady osvědčující právní osobnost žadatele o dotaci (např. výpis z obchodního rejstříku, výpis z registru ekonomických subjektů) a další doklady (např. společenská smlouva, stanovy, statut, doklad o živnostenském oprávnění, zřizovací listina);
   - doklady o ustanovení (např. volba, jmenování) statutárního orgánu právnické osoby, současně s dokladem osvědčujícím jeho oprávnění zastupovat žadatele o dotaci navenek (podepisování smluv; jen v případě, že tento údaj nevyplývá z výše uvedených dokladů);
   - doklady o přidělení IČO a rozhodnutí o registraci a přidělení DIČ (pokud má registrační povinnost; jen v případě, že tento údaj nevyplývá z výše uvedených dokladů);
b) doklady o zřízení běžného účtu u peněžního ústavu (smlouva);
c) čestné prohlášení o skutečnosti, že:
   - vůči majetku žadatele neprobíhá, nebo v posledních 3 letech neproběhlo, insolvenční řízení, v němž bylo vydáno rozhodnutí o úpadku, nebo insolvenční návrh nebyl zamítnut proto, že majetek nepostačuje k úhradě nákladů insolvenčního řízení, nebo nebyl konkurs zrušen proto, že majetek byl zcela nepostačující nebo byla zavedena nucená správa podle zvláštních právních předpisů;
   - žadatel nebyl pravomocně odsouzen pro trestný čin, jehož skutková podstata souvisí s předmětem činnosti/podnikání žadatele, nebo pro trestný čin hospodářský, nebo trestný čin proti majetku, jde-li o právnickou osobu, musí tento předpoklad splňovat statutární orgán nebo každý člen statutárního orgánu, a je-li statutárním orgánem žadatele či členem statutárního orgánu žadatele právnická osoba, musí tento předpoklad splňovat statutární orgán nebo každý člen statutárního orgánu této právnické osoby;

- u místně příslušného finančního úřadu, celního úřadu, okresní správy sociálního zabezpečení a zdravotních pojišťoven, nemá žadatel žádné nesplacené závazky po lhůtě splatnosti;
- žadatel nemá žádné závazky po lhůtě splatnosti vůči státním fondům, přičemž za závazky vůči státním fondům se považují i závazky vůči Státnímu fondu životního prostředí, Pozemkovému fondu a Celní správě, za vypořádání nelze považovat posečkání úhrady dlužných závazků;
- žadatel nemá žádné závazky po lhůtě splatnosti vůči rozpočtu kraje, tzn. např., že bylo ve stanoveném termínu předloženo řádné vyúčtování v případě, že byly žadateli finanční prostředky v předchozích obdobích poskytnuty;

d) přehled projektů financovaných z ESF, do kterých je žadatel zapojen (příloha č. 2 Metodiky),

e) údaje o skutečném majiteli právnické osoby podle zákona upravujícího evidenci skutečných majitelů ve formě úplného výpisu platných údajů a údajů, které byly vymazány bez náhrady nebo s nahrazením novými údaji, jedná-li se o evidující osobu, úplný výpis z evidence skutečných majitelů lze nahradit výpisem částečným u právnických osob v právní formě nadace, nadačního fondu, ústavu, obecně prospěšné společnosti, spolku, pobočného spolku, zájmového sdružení právnických osob, mezinárodní nevládní organizace a školské právnické osoby neuvedené v § 7 zákona č. 37/2021 Sb.

V případě že poskytovatel sociálních služeb žádal o finanční podporu v rámci dotačního programu „Podpora sociálních služeb v Ústeckém kraji“ v loňském nebo letošním roce a ta mu byla přidělena (byla s ním uzavřena Smlouva), může povinnou přílohu uvedenou pod písmenem a) nahradit čestným prohlášením o tom, že v této povinné příloze nedošlo ke změně.

Vzor čestného prohlášení dle bodu a) a c) je k dispozici na stránkách Ústeckého kraje www.kr-ustecky.cz.

Na poskytnutí dotace není podle § 10a odst. 2 zákona č. 250/2000 Sb., o rozpočtových pravidlech územních rozpočtů, ve znění pozdějších předpisů, právní nárok. Konečné rozhodnutí ve věci vyhovění či nevyhovění žádosti o poskytnutí dotace náleží Zastupitelstvu Ústeckého kraje; do doby zveřejnění výsledků řízení k poskytnutí dotace na webových stránkách kraje se na žadatele hledí, jakoby jeho žádosti nebylo vyhověno.

Žadatel o finanční podporu je povinen písemně informovat Poskytovatele (odbor sociálních věcí) o změnách údajů, které mají vliv na rozhodování o poskytnutí dotace, uváděných v Žádosti POSOSUK 5, ke kterým dojde, a to nejpozději do **10 pracovních dnů** ode dne, kdy tato změna nastala (viz Část IX., bod 1 Metodiky POSOSUK 5). Toto ustanovení se použije v období od podání Žádosti do rozhodnutí Zastupitelstva Ústeckého kraje o poskytnutí dotace.

Posuzování Žádostí POSOSUK 5

Způsob posuzování Žádostí POSOSUK 5 je popsán v Části VI. Metodiky POSOSUK 5, která je dostupná na webových stránkách Ústeckého kraje.Žádosti budou mimo jiné posouzeny dle následujících kritérií:

- potřebnost služby v regionu, tzn. soulad se Střednědobým plánem rozvoje sociálních služeb v Ústeckém kraji na období 2022 – 2024, resp. Akčním plánem rozvoje sociálních služeb v Ústeckém kraji a jeho prováděcí části,

- efektivita (využívanost kapacity) služby,
- stanovení hodnot indikátorů
- ekonomická přiměřenost – zahrnuje i kontrolu maximálně přípustného meziročního nárůstu rozpočtu sociální služby,
- uznatelné a neuznatelné náklady (viz Část IV. Metodiky POSOSUK 5),
- dostatečné předpokládané spolufinancování služby z jiných zdrojů než z prostředků Evropského sociálního fondu prostřednictvím Operačního programu Zaměstnanost plus, ze státního rozpočtu a Ústeckého kraje (např. ostatní veřejné rozpočty).

Financování sociálních služeb je vícezdrojové. Povinný podíl spolufinancování služby z jiných zdrojů je pro poskytovatele sociálních služeb s ohledem na možnosti financování jednotlivých druhů služeb z jiných zdrojů stanoven ve výši 8 %, vyjma sociálních služeb ve skupině 1, u nichž je podíl financování z jiných zdrojů stanoven na 5 %, tzn., dotace z rozpočtu Ústeckého kraje v rámci programu POSOSUK 5 tvoří maximálně 92 % z celkových nákladů sociálních služeb zahrnutých v Žádosti, vyjma sociálních služeb ve skupině 1, u nichž dotace z rozpočtu Ústeckého kraje v rámci programu POSOSUK 5 tvoří maximálně 95% z celkových nákladů sociálních služeb zahrnutých v Žádosti. Do jiných zdrojů se započítávají veškeré ostatní zdroje financování služby, zejména se jedná o prostředky z veřejných rozpočtů (včetně příspěvku zřizovatele), dále také např. o granty, vlastní zdroje, prostředky fondů u příspěvkových organizací, o úhrady od uživatelů služby a úhrady od zdravotních pojišťoven, příspěvky od Úřadu práce ČR, z resortů státní správy, strukturálních fondů atd.

Kritéria pro stanovení výše dotace

Kritéria a postup pro stanovení výše dotace jsou uvedeny v Metodice POSOSUK 5.

Rozhodování o výši přidělené finanční podpory

Žadatelé o finanční podporu budou o rozhodnutí Zastupitelstva Ústeckého kraje ve věci přidělení/nepřidělení výše finanční podpory informováni na internetových stránkách kraje, po ověření usnesení Zastupitelstva Ústeckého kraje.

Žadatelé, kterým nebude přiznána finanční podpora, budou vyrozuměni písemně a bude jim sdělen důvod nevyhovění jejich Žádosti POSOSUK 5.

Lhůta pro rozhodnutí o Žádosti POSOSUK 5

Lhůta pro rozhodnutí orgánů Ústeckého kraje ve věci přidělení/nepřidělení výše finanční podpory je stanovena do **31. 10. 2022**.

Výše a termíny záloh

1. záloha v termínu do 30. 11. 2022 ve výši maximálně 100 % poskytnuté dotace na daný rok
2. záloha v termínu do 28. 2. 2023 ve výši maximálně 100 % poskytnuté dotace na daný rok po předložení roční zprávy o realizaci
3. záloha v termínu do 29. 2. 2024 ve výši maximálně 100 % poskytnuté dotace na daný rok po předložení roční zprávy o realizaci

Faktické výplatě záloh dotace předchází „přijetí“ záloh z prostředků Evropského sociálního fondu prostřednictvím Operačního programu, ze státního rozpočtu a Ústeckého kraje.

Naplňování stanovených indikátorů

Poskytovatel sociálních služeb bude smluvně zavázán k plnění indikátorů, které slouží pro vykazování v projektu POSOSUK 5. Závazný počet indikátorů bude uveden ve Smlouvě. Za nesplnění celkového počtu indikátorů bude podléhat poskytovatel sociálních služeb sankcím, které jsou definovány ve Smlouvě.

Příjemce dotace je povinen sledovat a vykazovat poskytovateli dotace v rámci průběžných a ročních zpráv o realizaci následující indikátory:

Indikátory výstupu

Tyto indikátory jsou určené pro sledování a vyhodnocování prováděných opatření a aktivit, které charakterizují konkrétní činnost. Podávají informace o okamžitých výstupech realizace jednotlivých operací/akcí/projektů v rámci programu. Příjemci mají činnosti, které vedou ke vzniku výstupů plně pod kontrolou. Indikátory výstupů vyjadřují např. počty osob, které byly v rámci daného projektu podpořeny.

Indikátory výsledku

Jedná se o indikátory s přímou vazbou na stanovené cíle. Slouží k prokázání, zda bylo cíle projektu/programu dosaženo. Indikátory výsledků vyjadřují okamžité efekty podpory, ke kterým došlo v době realizace projektu. Výsledky vznikají díky činnosti projektu, příjemci na ně mají výrazný vliv, ale jejich dosahování je zčásti závislé i na vlivech nekontrolovatelných příjemci. Typickou skupinou je představují indikátory vyjadřující změnu situace cílových skupin projektu, např. o umístění podpořené osoby na trhu práce nerozhoduje jen kvalita rekvalifikačního kurzu, který v rámci projektu absolvoval, ale i snaha účastníka.

Indikátor 600 000 Celkový počet účastníků (indikátor výstupu)

Indikátor je závazný pro **azylové domy a osobní asistenci**. Celkový počet osob/účastníků (zaměstnanců, pracovníků implementační struktury, osob cílových skupin apod.), které v rámci projektu získaly jakoukoliv formu podpory, bez ohledu na počet poskytnutých podpor. Každá podpořená osoba se v rámci projektu započítává pouze jednou bez ohledu na to, kolik podpor obdržela. Podpora je jakákoliv aktivita financovaná z rozpočtu projektu, ze které mají cílové skupiny prospěch, podpora může mít formu např. vzdělávacího nebo rekvalifikačního kurzu, stáže, odborné konzultace, poradenství, výcviku, školení, odborné praxe apod. Do indikátoru se započítává pouze klient, se kterým bude uzavřena smlouva.

Jako podporu účastníka projektu ovšem nikdy nelze označit aktivity, v nichž nejde o zlepšení situace či znalostí/kompetencí dané osoby, ale dochází v nich pouze k:

- náboru účastníků projektu,
- šíření povědomí o projektu (včetně např. zastoupení projektu na veletrzích a akcích obdobného charakteru),
- ke sběru informací o osobách formou anket, dotazníků, průzkumů, formou příspěvků do diskuze na internetových fórech aj.,
- k šíření publikací, časopisů, bulletinů, newsletterů, brožur, letáků apod.,
- zapojení osoby do aktivit projektu, které není odůvodněno cílem zlepšit postavení této osoby ve společnosti/na trhu práce, protože osoba se účastní dané aktivity jako reprezentant nějaké organizace, přináší potřebnou odbornost apod. (např. účast na kulatých stolech nebo pracovních skupinách v rámci komunitního plánování).

Bagatelní podpora je překročena u osoby, která získala v projektu OPZ+ podporu v rozsahu minimálně 40 hodin (bez ohledu na počet dílčích podpor, tj. počet dílčích zapojení do projektu). Pro výpočet limitu bagatelní podpory se rozumí „hodinou“ hodina v délce 60 minut.

Indikátor 670 021 Kapacita podpořených služeb - místa (indikátor výstupu)

Indikátor je závazný pro **azylové domy**. Indikátor se týká služeb/programů, které mají pobytový charakter poskytování služby/programu, tj. služba/program je spojena s ubytováním či přenocováním cílové skupiny (například azylové domy, domy na půl cesty). Do tohoto indikátoru mohou spadat i služby/programy, které mají sice ambulantní charakter, tj. osoba do těchto služeb dochází nebo je doprovázen/dopravována, kapacita těchto služeb/programů je však s ohledem na nastavení služby/programu vyjádřena místem.

Indikátor 670 031 Kapacita podpořených služeb – úvazky pracovníků (indikátor výstupu)

Indikátor je závazný pro **osobní asistence a intervenční centrum**. Indikátor se týká služeb/programů, které mají ambulantní nebo terénní formu poskytování. Ambulantní forma – osoba do služby/programu dochází nebo je do ní/něj doprovázena nebo dopravována a součástí služby/programu zároveň není ubytování či přenocování. Terénní forma – služba/program je poskytován v jejím přirozeném sociálním prostředí. „Pracovníkem“ se rozumí odborní pracovníci, pracovníci v přímé péči, kteří přímo poskytují služby cílové skupině (např. sociální pracovník, pracovník v sociálních službách, zdravotnický pracovník, pedagogický pracovník).

Indikátor 670 102 Využívání podpořených služeb (indikátor výsledku)

Indikátor je závazný pro **všechny typy služeb**. Počet osob, které využijí podpořenou službu či program během trvání projektu. "Služba/program" je poskytování pomoci a podpory fyzickým osobám v nepříznivé sociální či zdravotní situaci. Využíváním je myšleno být doložitelné klientem (tj. každá osoba je uvedená pouze jednou) dle standardů využívaných pro danou službu. Osoby uvedené v tomto indikátoru nejsou účastníky ve smyslu indikátoru 600 000 Celkový počet účastníků.
Jedná se o osoby, které:
- nemají přímý prospěch z finanční podpory ESF+, ale prospěch nepřímý, nebo
- nelze s ohledem na anonymizovanou evidenci klientů u poskytované služby/programu či specifika cílové skupiny zahrnout do indikátoru 600 000 Celkový počet účastníků (jedná se o situace, kdy služba/program je poskytována dle příslušné právní úpravy), nebo
- mají přímý prospěch z finanční podpory ESF+, tato podpora však z objektivních důvodů nepřesáhne limit bagatelní podpory.

"Podpořené" znamená, že dostaly finanční podporu z ESF+.

Indikátor 679 001 Počet podpořených Romů (indikátor výstupu)

Indikátor je závazný pro **všechny typy služeb**. Počet osob z romské menšiny, kterým byla v rámci projektu poskytnuta podpora. Každá osoba může být započítána pouze jednou. Počtem osob se rozumí odhadovaný počet podpořených osob z řad romské menšiny. Tento odhad provede příjemce na základě jemu dostupných informací. Při sběru monitorovacích dat bude důsledně respektována ochrana osobních údajů. Údaje o tom, která konkrétní osoba byla započítána, nebude příjemce nikam předávat, vykazovat bude pouze souhrnný údaj za projekt. Podporou se rozumí jakákoliv aktivita financovaná z rozpočtu projektu, ze které měla osoba z romské menšiny prospěch.

Při nesplnění závazných hodnot indikátorů se poskytovatel sociálních služeb vystavuje hrozbě udělení finanční sankce (krácení dotace).

Plnění indikátorů musí být kontinuální.

Indikátory a jejich vykazování musí probíhat v souladu i s podmínkami Operačního programu Zaměstnanost.

Dotazy a nejasnosti

V souladu s § 95 písm. g) zákona č. 108/2006 Sb., o sociálních službách, ve znění pozdějších předpisů, se budou poskytovatelé sociálních služeb ve všech záležitostech souvisejících s poskytnutím dotace, včetně žádostí o přehodnocení výsledků řízení o poskytnutí finanční podpory na rok 2023, obracet na místně příslušný krajský úřad.

Konzultační místo: Krajský úřad Ústeckého kraje
odbor sociálních věcí – OPRS
Velká Hradební 3118/48
400 02 Ústí nad Labem
Kontaktní osoby:

Bc. Klára Chytrá, 475 657 342, e-mail: chytra.k@kr-ustecky.cz
Bc. Kateřina Kosinová, 475 657 423, e-mail: kosinova.k@kr-ustecky.cz
Mgr. Kateřina Holíková, 475 657 430, e-mail: holikova.k@kr-ustecky.cz
Mgr. Eva Kalinová, 475 657 444, e-mail: kalinova.e@kr-ustecky.cz
Ing. Karina Brzobohatá, 475 657 946, e-mail: brzobohata.k@kr-ustecky.cz
Bc. Jana Čermáková, 475 657 283, e-mail: cermakova.j@kr-ustecky.cz
Bc. Martina Macáková, 475 657 350, e-mail: macakova.m@kr-ustecky.cz
Mgr. Radka Zítková, 475 657 686, e-mail: zitkova.r@kr-ustecky.cz

Přílohy Programu POSOSUK 5:
Příloha č. 1 – Pověření – VZOR
Příloha č. 2 – Smlouva – VZOR
Příloha č. 3 – Metodika POSOSUK 5

Ústecký kraj

Pověření Ústeckého kraje č. ……...

k zajištění dostupnosti poskytování sociálních služeb zařazených do Základní sítě sociálních služeb Ústeckého kraje na období 2022–2024 (dále jen „Pověření“)
s účinností ode dne … do 31. 12. 2024

Název poskytovatele	
Adresa poskytovatele	
IČ	
DIČ	
Statutární orgán / zástupce	

(dále jen „Poskytovatel“)

v souladu s Registrem poskytovatelů sociálních služeb dle § 78 a násl. zákona č. 108/2006 Sb., o sociálních službách, ve znění pozdějších předpisů
(dále jen „zákona o sociálních službách“)

Druh sociální služby	Identifikátor sociální služby	Rozsah sociální služby
		Dle vymezení obsaženého v příloze č. 1A tohoto Pověření
		Dle vymezení obsaženého v příloze č. 2A tohoto Pověření

(dále jen „Služba“)

1. Zařazení do Základní sítě kraje

1.1 Podle § 95 zákona o sociálních službách zajišťuje kraj dostupnost poskytování sociálních služeb na svém území v souladu se střednědobým plánem rozvoje sociálních služeb a určuje síť sociálních služeb na svém území; přitom přihlíží k informacím obcí o kapacitě sociálních služeb, které jsou potřebné pro zajištění potřeb osob na území obcí.

1.2 Základní síť sociálních služeb Ústeckého kraje na období 2022-2024 (dále jen „Základní síť kraje“) byla schválena usnesením Zastupitelstva Ústeckého kraje č. xxx/xxx/ xxxx ze dne ……...

2. Právní postavení Poskytovatele v rámci Základní sítě kraje

2.1 Toto Pověření Poskytovatele k zajištění dostupnosti poskytování Služby zařazením do Základní sítě kraje zakládá právo Poskytovatele na poskytování Služby v rámci Základní sítě kraje, jejíž obsah a rozsah* jsou vymezeny v příloze A tohoto Pověření.

2.2 Pověření samo o sobě nezakládá právní nárok Poskytovatele na veřejné financování zajištění dostupnosti poskytování Služby; představuje však závazek kraje zajišťovat dostupnost poskytování Služby prostřednictvím Poskytovatele, a to po dobu jeho zařazení do Základní sítě kraje.

2.3 Ústecký kraj (dále jen „ÚK“) provádí pravidelnou (min. 1x ročně) aktualizaci Základní sítě kraje a vyhodnocuje nutnost změn Základní sítě kraje v závislosti na vývoji potřeb obsahu, rozsahu či způsobu poskytování sociálních služeb osobám v nepříznivé sociální situaci. Z tohoto důvodu se i v průběhu doby trvání Pověření mohou měnit některé podmínky poskytování Služby, zejména rozsah, popis činností v rámci Služby, časová dostupnost Služby, požadovaná kapacita Služby apod.

3. Povinnosti Poskytovatele

Poskytovatel je po dobu trvání Pověření povinen:

a) zajistit obsah a rozsah Služby definovaný v příloze A Pověření, za předpokladu zajištění vyrovnávací platby z veřejných zdrojů (např. stát, kraj, obce) ve výši alespoň 90 % vypočtené vyrovnávací platby, za předpokladu potřebnosti Služby;

b) vytvářet veškeré předpoklady k tomu, aby byl po právní, organizační, ekonomické a personálně odborné stránce schopen plnit veškeré povinnosti Poskytovatele Služby stanovené právními předpisy, příslušnými metodikami, uzavřenými smlouvami a dalšími právními jednáními či akty;

c) registrovat se v Katalogu sociálních služeb Ústeckého kraje (dále jen „Katalog“), a v případě změny v něm aktualizovat uvedené údaje a do 31. 7. každého roku platnosti Pověření vyplnit výkaznictví registrovaných sociálních služeb, na něž bylo Poskytovateli uděleno rozhodnutí o registraci;

d) provádět a dokumentovat:
   - postup jednání se zájemcem o Službu obsahující popis jeho nepříznivé sociální situace, průběh jednání a závěry z jednání, včetně popisu řešení této situace,
   - proces individuálního plánování řešení nepříznivé situace, a to po celou dobu poskytování služeb, včetně monitoringu,

* Náplní závazku veřejné služby dle článku 4, písm. a) Rozhodnutí Komise ze dne 20. prosince 2011 o použití čl. 106 odst. 2 Smlouvy o fungování Evropské unie na státní podporu ve formě vyrovnávací platby za závazek veřejné služby udělené určitým podnikům pověřeným poskytováním služeb obecného hospodářského zájmu (2012/21/EU), (dále jen „rozhodnutí EK) se rozumí obsah a rozsah služby.

- přehodnocování průběhu, výstupů a výsledků poskytování služeb s ohledem na hlavní cíl sociální služby, kterým je prevence sociálního vyloučení a podpora sociálního začleňování klientů systému sociálních služeb (sítě služeb);

e) informovat ÚK o zásadních překážkách bránících řešení nepříznivé sociální situace uživatelů a zájemců o službu (nedostupnost přiměřené a vhodné podpory), jak v rámci sítě sociálních služeb, tak v systémech a sítích resortů návazných;
f) vykazovat údaje o poskytovaných službách dle pokynů ÚK;
g) podávat podklady ke změnám Základní sítě kraje, hlásit finanční prostředky získané na zajištění služby a hlásit další ukazatele o zajištění dostupnosti a vytížení služby dle pokynů ÚK;
h) informovat ÚK neprodleně o skutečnostech, které mohou mít ve svém důsledku vliv na plnění povinností Poskytovatele souvisejících se zařazením do Základní sítě kraje;
i) vést v souladu se zákonem č. 563/1991 Sb., o účetnictví, ve znění pozdějších předpisů, oddělené účtování o hlavní činnosti a hospodářské (doplňkové činnosti), tak aby v každém okamžiku trvání Pověření bylo zřejmé, že vyrovnávací platba ve formě finanční podpory byla určena pouze a výhradně na hlavní činnost vymezenou přílohou A Pověření, a tedy na službu obecného hospodářského zájmu (dle platného účtového rozvrhu Poskytovatele).

4. Součinnost Poskytovatele při provádění monitoringu a výkonu kontrol a přezkoumání vyrovnávací platby

4.1 Poskytovatel je povinen zajistit maximální součinnost s oprávněnými osobami při provádění monitoringu a při výkonu kontrol jeho činnosti související se zajišťováním dostupnosti poskytování Služby a při kontrole a přezkoumání vyrovnávací platby (dále též „kontrola“).

4.2 Poskytovatel je povinen zejména:

a) průběžně vytvářet základní podmínky k provádění kontroly;
b) v průběhu kontrol zajistit přítomnost resp. dostupnost osob oprávněných činit jeho jménem právní jednání (statutární orgán, vedoucí pracovníci), jakož i příslušných odborných pracovníků na úseku kontrolované činnosti Poskytovatele;
c) poskytovat kontrolním pracovníkům veškeré požadované doklady související s příslušnou kontrolou;
d) neprodleně resp. ve stanovené lhůtě odstraňovat nedostatky zjištěné v průběhu provádění kontroly.

5. Finanční zajištění Služby

5.1 Podle zákona o sociálních službách je financování sociálních služeb koncipováno jako vícezdrojové, a to z prostředků státního rozpočtu, rozpočtu územních samosprávných celků a dalších zdrojů.

5.2 Poskytovatel má vytvořeny předpoklady pro zajištění vícezdrojového financování Služby.

5.3 Zdroji veřejného financování Služby je zejména dotace poskytnutá krajem Poskytovateli v souladu s § 101a zákona o sociálních službách a zároveň i dotace poskytnutá v souladu s § 105 zákona o sociálních službách a také finanční prostředky strukturálních fondů EU, a to na základě jednotlivých smluv uzavřených dle odst. 6 tohoto Pověření.

5.4 Nedílnou součástí systému financování sociálních služeb, je financování Služby i z dalších zdrojů, k jejichž zajištění Poskytovatel prokázal dostatečné předpoklady, a které je předmětem samostatných smluv uzavřených s příslušnými subjekty (obce, dárci apod.) na základě a v souladu s podmínkami tohoto Pověření.

5.5 Za účelem zajištění dodržení podmínek Pověření a zamezení nadměrného financování Služby je Poskytovatel povinen informovat ÚK o všech finančních prostředcích, které má obdržet resp. obdrží od třetích osob za účelem nebo v souvislosti s financováním Služby. Toto je předmětem hlášení ve vyúčtování vyrovnávací platby - vyjma nahlášení finančních prostředků ze strukturálních fondů EU.

5.6 V případě, že nebude zajištěno financování služby v rozsahu stanoveném v odst. 3 písm. a) tohoto pověření může Poskytovatel požádat ÚK a obce o úpravu rozsahu služby stanovenou v příloze A Pověření.

6. Smlouvy o poskytnutí finančních prostředků

6.1 Smlouvy dle odst. 5.3 a odst. 5.4 budou uzavřeny zpravidla na období 1 kalendářního roku, ledaže zdroj financování vyžádá, resp. umožní uzavření Smlouvy na jiné období.

6.2 Předmětem smluv bude zejména:

a) úprava právního vztahu mezi ÚK a Poskytovatelem v závislosti na zdroji a způsobu financování;
b) způsob financování Služby v režimu vyrovnávací platby, zejména popis kompenzačního mechanismu a parametrů pro její výpočet, kontrolu a přezkoumání včetně opatření k zamezení a vrácení jakékoli nadměrné vyrovnávací platby;
c) vymezení povinností Poskytovatele při zajištění dostupnosti poskytování Služby včetně povinností ve vztahu k vedení účetnictví a opatření k zajištění finanční transparentnosti;
d) provádění monitoringu a kontrol;
e) odpovědnost Poskytovatele v případě neplnění povinností a úprava sankčních mechanismů včetně předčasného ukončení Smlouvy;
f) úprava práv k případným předmětům duševního vlastnictví, práv autorských;
g) úprava otázek shromažďování, poskytování a ochrany informací, dat a osobních údajů;
h) úprava dalších otázek nezbytných k řádnému zajištění dostupnosti poskytování Služby;
i) úprava povinné publicity.

7. Popis kompenzačního mechanismu a parametrů pro výpočet, kontrolu a přezkoumání vyrovnávací platby

7.1 Financování Služby se v souladu s tímto Pověřením děje na bázi tzv. vyrovnávací platby, upravené přímo použitelnými předpisy Evropské unie, zejména Rozhodnutím EK, případně Nařízením Komise (EU) č. 360/2012 ze dne 25. dubna 2012 o použití čl. 107 a 108 Smlouvy o fungování Evropské unie na podporu de minimis udílenou podnikům poskytujícím služby obecného hospodářského zájmu.

7.2 Vyrovnávací platba je vypočtena v souladu s čl. 5 Rozhodnutí EK.

7.3 Vyrovnávací platba na Službu je kalkulována modelově jako rozdíl místně obvyklých nákladů a místně obvyklých výnosů. Výnosy z vlastní činnosti Poskytovatele jsou především úhrady za poskytování sociálních služeb od

uživatelů a úhrady zdravotních pojišťoven. Výše vyrovnávací platby je dána dle výpočtového vzorce. Výpočet místně obvyklých nákladů a výnosů vychází z optimálních modelů nákladovosti uvedených ve Střednědobém plánu rozvoje sociálních služeb v Ústeckém kraji 2022–2024.

7.4 Vyrovnávací platba je propočtená na rozsah Služby, jak byla vymezena v Základní síti kraje. Vyrovnávací platba je vypočtena na každý kalendářní rok doby trvání Pověření samostatně, na základě aktualizace přílohy B tohoto Pověření. V případě, že rozsah Služby je nižší, než je vymezen v Základní síti kraje, vypočte se vyrovnávací platba podle skutečného rozsahu Služby, specifikovaného v žádosti Poskytovatele o poskytnutí dotace.

7.5 V rámci kalkulace vyrovnávací platby a jejího vyhodnocování lze zohlednit, pokud skutečné příjmy Služby neodpovídají stanoveným místně obvyklým výnosům; jde zpravidla o tzv. objektivně nižší příjmy, které nebylo možno vybrat, s ohledem na:

- ustanovení § 73 odst. 3 zákona o sociálních službách (min. zůstatek 15 % příjmu klienta v pobytových zařízeních),
- dočasného nevytížení kapacity z důvodu neobvyklého výpadku služeb (např. úmrtí klientů), hledání vhodného klienta v pobytových službách;
- poskytování pobytových služeb nezaopatřeným dětem dle § 74 zákona o sociálních službách;
- ustanovení § 75 odst. 2 zákona o sociálních službách, kdy je u pečovatelských služeb odpuštěna úhrada definovaným cílovým skupinám; příjmovou situaci klienta - opatření při stanovení úhrad v souladu se zajištěním cenové dostupnosti služby a motivace klientů k aktivitám vedoucím k sociálnímu začleňování.

7.6 Zvláštnímu posouzení mohou podléhat příjmy ze zajištění zdravotní péče dle § 36 zákona o sociálních službách.

7.7 ÚK si vyhrazuje právo korigovat výši vyrovnávací platby ke korekci historických rozdílů mezi skutečnou a vypočtenou vyrovnávací platbou vždy max. o 20 % za kalendářní rok.

7.8 Za nadměrné vyrovnávání se považuje:

- nezajistí-li Poskytovatel rozsah služby stanovený v příloze A tohoto Pověření v rozsahu alespoň 95 %;
- kladná výše rozdílu mezi skutečnými výnosy a náklady za daný kalendářní rok, za předpokladu, že Kraj neumožní převedení finančních prostředků vyrovnávací platby do dalšího roku (max. 10% vyrovnávací platby) nebo na tvorbu rezerv (příspěvkové organizace);
- obdrží-li Poskytovatel vyšší vyrovnávací platbu než je vyrovnávací platba stanovená jako rozdíl mezi skutečnými náklady a výnosy za daný kalendářní rok za předpokladu, že Poskytovatel nezajistil vyšší rozsah poskytovaných služeb, než je stanoveno v tomto Pověření; vyšší rozsah Služby musí být schválen příslušnými orgány Kraje.

7.9 Poskytovatel je povinen předložit ÚK vyúčtování vyrovnávací platby v termínu stanoveném ÚK, tj. nejpozději do 5. února následujícího roku.

7.10 Poskytovatel je v rámci vyúčtování vyrovnávací platby povinen doložit, že poskytnutá veřejná podpora nepřesáhla max. výši vyrovnávací platby, která je stanovena jako rozdíl mezi skutečnými náklady a výnosy za daný kalendářní rok ve smyslu čl. 5 Rozhodnutí EK. V případě, že došlo k nadměrnému vyrovnání (kladnému rozdílu mezi skutečnými výnosy a náklady), je Poskytovatel povinen nadměrně vyplacenou částku vrátit na účet, z něhož byla finanční podpora vyplacena.

7.11 Jestliže Poskytovatel obdrží vyrovnávací platbu, která převyšuje stanovenou částku podle čl. 7., odst. 7.3 (vyrovnávací platba uvedená v příloze B), nemusí se jednat o nadměrné vyrovnání (zisk z hlavní činnosti). Za nadměrné vyrovnání (zisk z hlavní činnosti) se považuje kladná výše rozdílu mezi skutečnými výnosy a náklady Služby. Tuto částku (vypočtenou dle předchozí věty) je Poskytovatel

povinen vrátit na účet ÚK do 5. února následujícího roku s variabilním symbolem, který je shodný s registračním číslem sociální služby.

7.12 V případě, že ÚK při kontrole vyúčtování Poskytovatele zjistí, že došlo k nadměrnému vyrovnání a zároveň výše tohoto nadměrného vyrovnání nebyla vrácena na účet ÚK, bude Poskytovatel vyzván k vrácení.

8. Trvání závazků veřejné služby, doba Pověření

8.1 Pověření se vydává pouze službám zařazeným do Základní sítě kraje.

8.2 Pověření se vydává do 31. 12. 2024.

8.3 V případě, že Poskytovatel nebude plnit řádně povinnosti spojené se zařazením do Základní Sítě kraje dle Metodiky zajištění sítě sociálních služeb Ústeckého kraje, může být platnost Pověření ze strany kraje ukončena a Poskytovatel ze Základní sítě kraje vyřazen i před uplynutím stanovené doby.

9. Výkon služby obecného hospodářského zájmu

Toto Pověření představuje akt, jímž je Poskytovatel pověřen poskytováním služby obecného hospodářského zájmu ve smyslu čl. 4 Rozhodnutí EK.

10. Přistoupení k Pověření ze strany ostatních zadavatelů

10.1 Vzhledem k tomu, že financování Služby je řešeno jako vícezdrojové, podílí se na celkové vyrovnávací platbě dle bodu 7. tohoto Pověření více Zadavatelů formou plateb na základě různých právních titulů (veřejnoprávní smlouva o poskytnutí dotace podle zákona č. 250/2000 Sb., o rozpočtových pravidlech územních rozpočtů, příspěvek poskytnutý zřizovatelem příspěvkové organizace, smlouva o zajištění služeb na základě veřejné zakázky apod.).

10.2 V souladu s čl. 4 Rozhodnutí EK představuje toto Pověření jednotný akt, k němuž ostatní Zadavatelé přistoupí formou deklarace obsažené v příslušném právním titulu (smlouvě, usnesení orgánu o přiznání finanční podpory apod.), na základě něhož se budou spolupodílet na financování vyrovnávací platby za Službu.[†]

11. Prohlášení Poskytovatele

11.1 Poskytovatel prohlašuje, že plně porozuměl účelu a obsahu Pověření a že mu není známa žádná okolnost, která by bránila v jeho řádném plnění povinností v souvislosti se zařazením do Základní sítě kraje.

11.2 Poskytovatel akceptuje toto Pověření za podmínek zde stanovených.

[†] Např. textem „Zadavatel touto Smlouvou přistupuje k Pověření Ústeckého kraje č. XXX k zajištění dostupnosti poskytování sociálních služeb zařazených do Základní sítě sociálních služeb Ústeckého kraje na období 2022–2024, vydané poskytovateli Ústeckým krajem dne ……., s tím, že finanční podpora *(dotace, cena veřejné zakázky atd.)* na základě této Smlouvy tvoří nedílnou součást jednotné vyrovnávací platby hrazené poskytovateli v souladu s Rozhodnutím Komise o použití čl. 106 odst. 2 Smlouvy o fungování Evropské unie na státní podporu ve formě vyrovnávací platby za závazek veřejné služby udělené určitým podnikům pověřeným poskytováním služeb obecného hospodářského zájmu (2012/21/EU)“

12. Ostatní ujednání

12.1 Toto Pověření lze měnit či doplňovat po dohodě smluvních stran pouze formou písemných a číslovaných dodatků.
Z důvodů změn identifikačních/kontaktních údajů Poskytovatele není nutné uzavírat dodatek k Pověření.

12.2 Toto Pověření je vyhotoveno ve dvojím vyhotovení s platností originálu, přičemž každá ze zúčastněných stran obdrží jedno vyhotovení.

12.3 Toto Pověření nabývá účinnosti dnem ….

12.4 Toto Pověření bylo schváleno usnesením Zastupitelstva Ústeckého kraje č. … ze dne ….

V……..

dne……

Pověřuje
Ústecký kraj
hejtman kraje

V……

dne……

Pověření přijímá

Seznam příloh:

Příloha A – Obsah a rozsah služby
Příloha č. 2 – Výpočet vyrovnávací platby
(počet příloh A se odvíjí od počtu Služeb zařazených do Základní sítě kraj)

Příloha 1A – Obsah a rozsah služby

Druh sociální služby	
Identifikátor sociální služby	
Forma poskytování služby	
Individuální okamžitá kapacita	
Skupinová okamžitá kapacita	
Počet lůžek	
Cílová skupina	
Místo poskytování sociální služby	
Působnost sociální služby	

Obsah sociální služby	

Pracovní pozice[1]	Průměrný přepočtený úvazek
CELKEM pracovníci v přímé péči	
sociální pracovníci	
pracovníci v sociálních službách	
zdravotničtí pracovníci	
pedagogičtí pracovníci	
manželští a rodinní poradci a další odborní pracovníci	

[1] V personálním zajištění sociální služby pečovatelská služba a osobní asistence jsou závazné úvazky v přímé péči v jednotlivých pracovních pozicích; Sociální služby vykazující zdravotnický personál musí dodržet výši úvazků uvedenou v personálním zajištění - zdravotničtí pracovníci. V ostatních pracovních pozicích (SP, PSS, odborní pracovníci) musí být dodržen součet těchto pracovních pozic uvedených v této příloze. U sociálních služeb neobsahující zdravotnické pracovníky je závazná celková výše průměrného přepočteného úvazku celkem, nikoliv rozložení pracovních pozic.

Obsah všech sociálních služeb:
Vymezení obsahu sociální služby (tj. vymezení rozsahu úkonů poskytovaných v rámci základní činnosti):

Odborné sociální poradenství
Základní činnosti při poskytování odborného sociálního poradenství se zajišťují v rozsahu těchto úkonů:
a) zprostředkování kontaktu se společenským prostředím:
zprostředkování navazujících služeb,
b) sociálně terapeutické činnosti:
poskytnutí poradenství v oblastech orientace v sociálních systémech, práva, psychologie a v oblasti vzdělávání;
tato základní činnost může být zajišťována poskytováním poradenství alespoň ve 2 z těchto oblastí,
c) pomoc při uplatňování práv, oprávněných zájmů a při obstarávání osobních záležitostí:
1. pomoc při vyřizování běžných záležitostí,
2. pomoc při obnovení nebo upevnění kontaktu s přirozeným sociálním prostředím.

Osobní asistence
Základní činnosti při poskytování osobní asistence se zajišťují v rozsahu těchto úkonů:
a) pomoc při zvládání běžných úkonů péče o vlastní osobu:
1. pomoc a podpora při podávání jídla a pití,
2. pomoc při oblékání a svlékání včetně speciálních pomůcek,
3. pomoc při prostorové orientaci, samostatném pohybu ve vnitřním i vnějším prostoru,
4. pomoc při přesunu na lůžko nebo vozík,
b) pomoc při osobní hygieně:
1. pomoc při úkonech osobní hygieny,
2. pomoc při použití WC,
c) pomoc při zajištění stravy:
pomoc při přípravě jídla a pití,
d) pomoc při zajištění chodu domácnosti:
1. pomoc s úklidem a údržbou domácnosti a osobních věcí,
2. nákupy a běžné pochůzky,
e) výchovné, vzdělávací a aktivizační činnosti:
1. pomoc a podpora rodině v péči o dítě,
2. pomoc při obnovení nebo upevnění kontaktu s rodinou a pomoc a podpora při dalších aktivitách podporujících sociální začleňování osob,
3. pomoc s nácvikem a upevňováním motorických, psychických a sociálních schopností a dovedností,
f) zprostředkování kontaktu se společenským prostředím:
doprovázení do školy, školského zařízení, zaměstnání, k lékaři, na zájmové a volnočasové aktivity, na orgány veřejné moci a instituce poskytující veřejné služby a doprovázení zpět,
g) pomoc při uplatňování práv, oprávněných zájmů a při obstarávání osobních záležitostí:
1. pomoc při komunikaci vedoucí k uplatňování práv a oprávněných zájmů,
2. pomoc při vyřizování běžných záležitostí.

Pečovatelská služba
Základní činnosti při poskytování pečovatelské služby se zajišťují v rozsahu těchto úkonů:
a) pomoc při zvládání běžných úkonů péče o vlastní osobu:
1. pomoc a podpora při podávání jídla a pití,
2. pomoc při oblékání a svlékání včetně speciálních pomůcek,
3. pomoc při prostorové orientaci, samostatném pohybu ve vnitřním prostoru,
4. pomoc při přesunu na lůžko nebo vozík,
b) pomoc při osobní hygieně nebo poskytnutí podmínek pro osobní hygienu:

1. pomoc při úkonech osobní hygieny,
2. pomoc při základní péči o vlasy a nehty,
3. pomoc při použití WC,
c) poskytnutí stravy nebo pomoc při zajištění stravy:
1. zajištění stravy odpovídající věku, zásadám racionální výživy a potřebám dietního stravování,
2. dovoz nebo donáška jídla,
3. pomoc při přípravě jídla a pití,
4. příprava a podání jídla a pití;
tato základní činnost může být zajišťována jen v rozsahu úkonů podle bodů 3 a 4,
d) pomoc při zajištění chodu domácnosti:
1. běžný úklid a údržba domácnosti,
2. pomoc při zajištění velkého úklidu domácnosti, například sezonního úklidu, úklidu po malování,
3. donáška vody,
4. topení v kamnech včetně donášky a přípravy topiva, údržba topných zařízení,
5. běžné nákupy a pochůzky,
6. velký nákup, například týdenní nákup, nákup ošacení a nezbytného vybavení domácnosti,
7. praní a žehlení ložního prádla, popřípadě jeho drobné opravy,
8. praní a žehlení osobního prádla, popřípadě jeho drobné opravy,
e) zprostředkování kontaktu se společenským prostředím:
1. doprovázení dětí do školy, školského zařízení, k lékaři a doprovázení zpět,
2. doprovázení dospělých do školy, školského zařízení, zaměstnání, k lékaři, na orgány veřejné moci a instituce poskytující veřejné služby a doprovázení zpět.

Tísňová péče
Základní činnosti při poskytování tísňové péče se zajišťují v rozsahu těchto úkonů:
a) poskytnutí nebo zprostředkování neodkladné pomoci při krizové situaci:
1. poskytování nepřetržité distanční hlasové a elektronické komunikace,
2. v případě akutního ohrožení života nebo zdraví zprostředkování zákroku zdravotnické záchranné služby, policie nebo hasičů,
b) sociálně terapeutické činnosti:
socioterapeutické činnosti, jejichž poskytování vede k rozvoji nebo udržení osobních a sociálních schopností a dovedností podporujících sociální začleňování osob,
c) zprostředkování kontaktu se společenským prostředím:
podpora a pomoc při využívání běžně dostupných služeb a informačních zdrojů,
d) pomoc při uplatňování práv, oprávněných zájmů a při obstarávání osobních záležitostí:
pomoc při komunikaci vedoucí k uplatňování práv a oprávněných zájmů.

Průvodcovské a předčitatelské služby
Základní činnosti při poskytování průvodcovských a předčitatelských služeb se zajišťují v rozsahu těchto úkonů:
a) zprostředkování kontaktu se společenským prostředím:
1. doprovázení dětí do školy, školského zařízení, k lékaři, na zájmové a volnočasové aktivity a doprovázení zpět,
2. doprovázení dospělých do školy, školského zařízení, zaměstnání, k lékaři, na zájmové a volnočasové aktivity, na orgány veřejné moci a instituce poskytující veřejné služby a doprovázení zpět,
b) pomoc při uplatňování práv, oprávněných zájmů a při obstarávání osobních záležitostí:
1. pomoc při vyřizování běžných záležitostí,
2. pomoc při komunikaci vedoucí k uplatňování práv a oprávněných zájmů,
3. předčítání nebo jiný způsob zprostředkování informace osobám s poruchami komunikace.

Podpora samostatného bydlení

Základní činnosti při poskytování podpory samostatného bydlení se zajišťují v rozsahu těchto úkonů:

a) pomoc při zajištění chodu domácnosti:

1. pomoc s úklidem a údržbou domácnosti a osobních věcí,
2. podpora při získávání návyků souvisejících se zajištěním chodu domácnosti,
3. pomoc při údržbě domácích spotřebičů,
4. pomoc se zajištěním stravy,
5. pomoc při zajištění velkého úklidu domácnosti, například sezonního úklidu, úklidu po malování,
6. podpora v hospodaření s penězi včetně pomoci s nákupy a běžnými pochůzkami,

b) výchovné, vzdělávací a aktivizační činnosti:

1. podpora při zvládání výchovy dětí v rodině,
2. pracovně výchovná činnost s dětmi,
3. nácvik a upevňování motorických, psychických a sociálních schopností a dovedností,
4. pomoc při obnovení nebo upevnění kontaktu s rodinou a pomoc a podpora při dalších aktivitách podporujících sociální začleňování osob,
5. podpora v oblasti partnerských vztahů,
6. podpora při získávání návyků souvisejících se zařazením do pracovního procesu,

c) zprostředkování kontaktu se společenským prostředím:

1. doprovázení dětí do školy, školského zařízení, k lékaři, na zájmové a volnočasové aktivity a doprovázení zpět,
2. doprovázení dospělých do školy, školského zařízení, zaměstnání, k lékaři, na zájmové aktivity, na orgány veřejné moci a instituce poskytující veřejné služby a doprovázení zpět,
3. podpora při získávání návyků souvisejících se zařazením do běžného společenského prostředí včetně využívání běžně dostupných služeb a informačních zdrojů,

d) sociálně terapeutické činnosti:

socioterapeutické činnosti, jejichž poskytování vede k rozvoji nebo udržení osobních a sociálních schopností a dovedností podporujících sociální začleňování osob,

e) pomoc při uplatňování práv, oprávněných zájmů a při obstarávání osobních záležitostí:

1. pomoc při komunikaci vedoucí k uplatňování práv a oprávněných zájmů,
2. pomoc při vyřizování běžných záležitostí.

Odlehčovací služby

Základní činnosti při poskytování odlehčovacích služeb se zajišťují v rozsahu těchto úkonů:

a) pomoc při zvládání běžných úkonů péče o vlastní osobu:

1. pomoc a podpora při podávání jídla a pití,
2. pomoc při oblékání a svlékání včetně speciálních pomůcek,
3. pomoc při přesunu na lůžko nebo vozík,
4. pomoc při prostorové orientaci, samostatném pohybu ve vnitřním i vnějším prostoru,

b) pomoc při osobní hygieně nebo poskytnutí podmínek pro osobní hygienu:

1. pomoc při úkonech osobní hygieny,
2. pomoc při základní péči o vlasy a nehty,
3. pomoc při použití WC,

c) poskytnutí stravy nebo pomoc při zajištění stravy:

1. zajištění stravy přiměřené době poskytování služby a odpovídající věku, zásadám racionální výživy a potřebám dietního stravování,
2. pomoc při přípravě stravy přiměřené době poskytování služby,

d) poskytnutí ubytování, jde-li o pobytovou formu služby:

1. ubytování,
2. úklid, praní a drobné opravy ložního a osobního prádla a ošacení, žehlení,

e) zprostředkování kontaktu se společenským prostředím:

1. doprovázení do školy, školského zařízení, k lékaři, do zaměstnání, na zájmové a volnočasové aktivity, na orgány veřejné moci, instituce poskytující veřejné služby a jiné navazující sociální služby a

doprovázení zpět,
2. pomoc při obnovení nebo upevnění kontaktu s rodinou a pomoc a podpora při dalších aktivitách podporujících sociální začleňování osob,
f) sociálně terapeutické činnosti:
socioterapeutické činnosti, jejichž poskytování vede k rozvoji nebo udržení osobních a sociálních schopností a dovedností podporujících sociální začleňování osob,
g) pomoc při uplatňování práv, oprávněných zájmů a při obstarávání osobních záležitostí:
1. pomoc při komunikaci vedoucí k uplatňování práv a oprávněných zájmů,
2. pomoc při vyřizování běžných záležitostí,
h) výchovné, vzdělávací a aktivizační činnosti:
1. nácvik a upevňování motorických, psychických a sociálních schopností a dovedností,
2. podpora při zajištění chodu domácnosti.

Centra denních služeb
Základní činnosti při poskytování sociálních služeb v centrech denních služeb se zajišťují v rozsahu těchto úkonů:
a) pomoc při osobní hygieně nebo poskytnutí podmínek pro osobní hygienu:
1. pomoc při úkonech osobní hygieny,
2. pomoc při základní péči o vlasy a nehty,
3. pomoc při použití WC,
b) poskytnutí stravy nebo pomoc při zajištění stravy:
1. zajištění stravy přiměřené době poskytování služby a odpovídající věku, zásadám racionální výživy a potřebám dietního stravování,
2. pomoc a podpora při podávání jídla a pití,
c) výchovné, vzdělávací a aktivizační činnosti:
1. nácvik a upevňování motorických, psychických a sociálních schopností a dovedností,
2. podpora při získávání návyků souvisejících se zařazením do běžného společenského prostředí včetně využívání běžně dostupných služeb a informačních zdrojů,
d) zprostředkování kontaktu se společenským prostředím:
pomoc při obnovení nebo upevnění kontaktu s rodinou a pomoc a podpora při dalších aktivitách podporujících sociální začleňování osob,
e) sociálně terapeutické činnosti:
socioterapeutické činnosti, jejichž poskytování vede k rozvoji nebo udržení osobních a sociálních schopností a dovedností podporujících sociální začleňování osob,
f) pomoc při uplatňování práv, oprávněných zájmů a při obstarávání osobních záležitostí:
pomoc při komunikaci vedoucí k uplatňování práv a oprávněných zájmů.

Denní stacionáře
Základní činnosti při poskytování sociálních služeb v denních stacionářích se zajišťují v rozsahu těchto úkonů:
a) pomoc při zvládání běžných úkonů péče o vlastní osobu:
1. pomoc při oblékání a svlékání včetně speciálních pomůcek,
2. pomoc při přesunu na lůžko nebo vozík,
3. pomoc při prostorové orientaci, samostatném pohybu ve vnitřním prostoru,
4. pomoc a podpora při podávání jídla a pití,
b) pomoc při osobní hygieně nebo poskytnutí podmínek pro osobní hygienu:
1. pomoc při úkonech osobní hygieny,
2. pomoc při použití WC,
c) poskytnutí stravy:
zajištění stravy přiměřené době poskytování služby a odpovídající věku, zásadám racionální výživy a potřebám dietního stravování,
d) výchovné, vzdělávací a aktivizační činnosti:

1. pracovně výchovná činnost,
2. nácvik a upevňování motorických, psychických a sociálních schopností a dovedností,
3. vytvoření podmínek pro zajišťování přiměřeného vzdělávání nebo pracovního uplatnění,
e) zprostředkování kontaktu se společenským prostředím:
pomoc při obnovení nebo upevnění kontaktu s rodinou a pomoc a podpora při dalších aktivitách podporujících sociální začleňování osob,
f) sociálně terapeutické činnosti:
socioterapeutické činnosti, jejichž poskytování vede k rozvoji nebo udržení osobních a sociálních schopností a dovedností podporujících sociální začleňování osob,
g) pomoc při uplatňování práv, oprávněných zájmů a při obstarávání osobních záležitostí:
pomoc při komunikaci vedoucí k uplatňování práv a oprávněných zájmů.

Týdenní stacionáře
Základní činnosti při poskytování sociálních služeb v týdenních stacionářích se zajišťují v rozsahu těchto úkonů:
a) poskytnutí ubytování:
1. ubytování,
2. úklid, praní a drobné opravy ložního a osobního prádla a ošacení, žehlení,
b) poskytnutí stravy:
zajištění celodenní stravy odpovídající věku, zásadám racionální výživy a potřebám dietního stravování, minimálně v rozsahu 3 hlavních jídel,
c) pomoc při osobní hygieně nebo poskytnutí podmínek pro osobní hygienu:
1. pomoc při úkonech osobní hygieny,
2. pomoc při základní péči o vlasy a nehty,
3. pomoc při použití WC,
d) pomoc při zvládání běžných úkonů péče o vlastní osobu:
1. pomoc při oblékání a svlékání včetně speciálních pomůcek,
2. pomoc při přesunu na lůžko nebo vozík,
3. pomoc při prostorové orientaci, samostatném pohybu ve vnitřním i vnějším prostoru,
4. pomoc a podpora při podávání jídla a pití,
e) výchovné, vzdělávací a aktivizační činnosti:
1. pracovně výchovná činnost,
2. pomoc při obnovení nebo upevnění kontaktu s přirozeným sociálním prostředím,
3. nácvik a upevňování motorických, psychických a sociálních schopností a dovedností,
4. vytvoření podmínek pro zajišťování přiměřeného vzdělávání nebo pracovního uplatnění,
f) zprostředkování kontaktu se společenským prostředím:
pomoc při obnovení nebo upevnění kontaktu s rodinou a pomoc a podpora při dalších aktivitách podporujících sociální začleňování osob,
g) sociálně terapeutické činnosti:
socioterapeutické činnosti, jejichž poskytování vede k rozvoji nebo udržení osobních a sociálních schopností a dovedností podporujících sociální začleňování osob,
h) pomoc při uplatňování práv, oprávněných zájmů a při obstarávání osobních záležitostí:
pomoc při komunikaci vedoucí k uplatňování práv a oprávněných zájmů.

Domovy pro osoby se zdravotním postižením
Základní činnosti při poskytování sociálních služeb v domovech pro osoby se zdravotním postižením se zajišťují v rozsahu těchto úkonů:
a) poskytnutí ubytování:
1. ubytování,
2. úklid, praní a drobné opravy ložního a osobního prádla a ošacení, žehlení,
b) poskytnutí stravy:
zajištění celodenní stravy odpovídající věku, zásadám racionální výživy a potřebám dietního

stravování, minimálně v rozsahu 3 hlavních jídel,
c) pomoc při zvládání běžných úkonů péče o vlastní osobu:
1. pomoc při oblékání a svlékání včetně speciálních pomůcek,
2. pomoc při přesunu na lůžko nebo vozík,
3. pomoc při vstávání z lůžka, uléhání, změna poloh,
4. pomoc a podpora při podávání jídla a pití,
5. pomoc při prostorové orientaci, samostatném pohybu ve vnitřním i vnějším prostoru,
d) pomoc při osobní hygieně nebo poskytnutí podmínek pro osobní hygienu:
1. pomoc při úkonech osobní hygieny,
2. pomoc při základní péči o vlasy a nehty,
3. pomoc při použití WC,
e) výchovné, vzdělávací a aktivizační činnosti:
1. pracovně výchovná činnost,
2. nácvik a upevňování motorických, psychických a sociálních schopností a dovedností,
3. vytvoření podmínek pro zajišťování přiměřeného vzdělávání nebo pracovního uplatnění,
4. volnočasové a zájmové aktivity,
f) zprostředkování kontaktu se společenským prostředím:
1. podpora a pomoc při využívání běžně dostupných služeb a informačních zdrojů,
2. pomoc při obnovení nebo upevnění kontaktu s rodinou a pomoc a podpora při dalších aktivitách podporujících sociální začleňování osob,
g) sociálně terapeutické činnosti:
socioterapeutické činnosti, jejichž poskytování vede k rozvoji nebo udržení osobních a sociálních schopností a dovedností podporujících sociální začleňování osob,
h) pomoc při uplatňování práv, oprávněných zájmů a při obstarávání osobních záležitostí:
pomoc při komunikaci vedoucí k uplatňování práv a oprávněných zájmů.

Domovy pro seniory
Základní činnosti při poskytování sociálních služeb v domovech pro seniory se zajišťují v rozsahu těchto úkonů:
a) poskytnutí ubytování:
1. ubytování,
2. úklid, praní a drobné opravy ložního a osobního prádla a ošacení, žehlení,
b) poskytnutí stravy:
zajištění celodenní stravy odpovídající věku, zásadám racionální výživy a potřebám dietního stravování, minimálně v rozsahu 3 hlavních jídel,
c) pomoc při zvládání běžných úkonů péče o vlastní osobu:
1. pomoc při oblékání a svlékání včetně speciálních pomůcek,
2. pomoc při přesunu na lůžko nebo vozík,
3. pomoc při vstávání z lůžka, uléhání, změna poloh,
4. pomoc při podávání jídla a pití,
5. pomoc při prostorové orientaci, samostatném pohybu ve vnitřním i vnějším prostoru,
d) pomoc při osobní hygieně nebo poskytnutí podmínek pro osobní hygienu:
1. pomoc při úkonech osobní hygieny,
2. pomoc při základní péči o vlasy a nehty,
3. pomoc při použití WC,
e) zprostředkování kontaktu se společenským prostředím:
1. podpora a pomoc při využívání běžně dostupných služeb a informačních zdrojů,
2. pomoc při obnovení nebo upevnění kontaktu s rodinou a pomoc a podpora při dalších aktivitách podporujících sociální začleňování osob,
f) sociálně terapeutické činnosti:
socioterapeutické činnosti, jejichž poskytování vede k rozvoji nebo udržení osobních a sociálních schopností a dovedností podporujících sociální začleňování osob,

g) aktivizační činnosti:
1. volnočasové a zájmové aktivity,
2. pomoc při obnovení nebo upevnění kontaktu s přirozeným sociálním prostředím,
3. nácvik a upevňování motorických, psychických a sociálních schopností a dovedností,
h) pomoc při uplatňování práv, oprávněných zájmů a při obstarávání osobních záležitostí:
pomoc při komunikaci vedoucí k uplatňování práv a oprávněných zájmů.

Domovy se zvláštním režimem
Základní činnosti při poskytování sociálních služeb v domovech se zvláštním režimem se zajišťují v rozsahu těchto úkonů:
a) poskytnutí ubytování:
1. ubytování,
2. úklid, praní a drobné opravy ložního a osobního prádla a ošacení, žehlení,
b) poskytnutí stravy:
zajištění celodenní stravy odpovídající věku, zásadám racionální výživy a potřebám dietního stravování, minimálně v rozsahu 3 hlavních jídel,
c) pomoc při osobní hygieně nebo poskytnutí podmínek pro osobní hygienu:
1. pomoc při úkonech osobní hygieny,
2. pomoc při základní péči o vlasy a nehty,
3. pomoc při použití WC,
d) pomoc při zvládání běžných úkonů péče o vlastní osobu:
1. pomoc při oblékání a svlékání včetně speciálních pomůcek,
2. pomoc při přesunu na lůžko nebo vozík,
3. pomoc při vstávání z lůžka, uléhání, změna poloh,
4. pomoc při podávání jídla a pití,
5. pomoc při prostorové orientaci, samostatném pohybu ve vnitřním i vnějším prostoru,
e) zprostředkování kontaktu se společenským prostředím:
1. podpora a pomoc při využívání běžně dostupných služeb a informačních zdrojů,
2. pomoc při obnovení nebo upevnění kontaktu s rodinou a pomoc a podpora při dalších aktivitách podporujících sociální začleňování osob,
f) sociálně terapeutické činnosti:
socioterapeutické činnosti, jejichž poskytování vede k rozvoji nebo udržení osobních a sociálních schopností a dovedností podporujících sociální začleňování osob,
g) aktivizační činnosti:
1. pomoc při obnovení nebo upevnění kontaktu s přirozeným sociálním prostředím,
2. nácvik a upevňování motorických, psychických a sociálních schopností a dovedností,
h) pomoc při uplatňování práv, oprávněných zájmů a při obstarávání osobních záležitostí:
pomoc při komunikaci vedoucí k uplatňování práv a oprávněných zájmů.

Chráněné bydlení
Základní činnosti při poskytování chráněného bydlení se zajišťují v rozsahu těchto úkonů:
a) poskytnutí stravy nebo pomoc při zajištění stravy:
1. pomoc s přípravou stravy,
2. zajištění celodenní stravy odpovídající věku, zásadám racionální výživy a potřebám dietního stravování, minimálně v rozsahu 3 hlavních jídel,
b) poskytnutí ubytování:
1. ubytování, které má znaky bydlení v domácnosti,
2. v případě potřeby praní a drobné opravy ložního a osobního prádla a ošacení, žehlení,
c) pomoc při zajištění chodu domácnosti:
1. pomoc při běžném úklidu a údržbě domácnosti,
2. pomoc při údržbě domácích spotřebičů,
3. podpora v hospodaření s penězi včetně pomoci s nákupy a běžnými pochůzkami,

d) výchovné, vzdělávací a aktivizační činnosti:
1. pomoc při obnovení nebo upevnění kontaktu s přirozeným sociálním prostředím,
2. nácvik a upevňování motorických, psychických a sociálních schopností a dovedností,
3. zajištění podmínek pro přiměřené vzdělávání,
4. podpora v oblasti partnerských vztahů,
5. podpora při získávání návyků souvisejících se zařazením do pracovního procesu,
e) zprostředkování kontaktu se společenským prostředím:
1. doprovázení do školy, školského zařízení, zaměstnání, k lékaři, na zájmové aktivity, na orgány veřejné moci a instituce poskytující veřejné služby a doprovázení zpět,
2. podporu a pomoc při využívání běžně dostupných služeb a informačních zdrojů,
3. pomoc při obnovení nebo upevnění kontaktu s rodinou a pomoc a podpora při dalších aktivitách podporujících sociální začleňování osob,
f) sociálně terapeutické činnosti:
socioterapeutické činnosti, jejichž poskytování vede k rozvoji nebo udržení osobních a sociálních schopností a dovedností podporujících sociální začleňování osob,
g) pomoc při uplatňování práv, oprávněných zájmů a při obstarávání osobních záležitostí:
1. pomoc při komunikaci vedoucí k uplatňování práv a oprávněných zájmů,
2. pomoc při vyřizování běžných záležitostí,
h) pomoc při osobní hygieně a poskytnutí podmínek pro osobní hygienu:
1. pomoc při úkonech osobní hygieny,
2. pomoc při základní péči o vlasy a nehty,
3. pomoc při použití WC.

Sociální služby poskytované ve zdravotnických zařízeních lůžkové péče
Základní činnosti při poskytování sociálních služeb ve zdravotnických zařízeních lůžkové péče se zajišťují v rozsahu těchto úkonů:
a) poskytnutí ubytování:
1. ubytování,
2. úklid, praní a drobné opravy ložního a osobního prádla a ošacení, žehlení,
b) poskytnutí stravy: zajištění celodenní stravy odpovídající věku, zásadám racionální výživy a potřebám dietního stravování, minimálně v rozsahu 3 hlavních jídel,
c) pomoc při osobní hygieně nebo poskytnutí podmínek pro osobní hygienu:
1. pomoc při úkonech osobní hygieny,
2. pomoc při základní péči o vlasy a nehty,
3. pomoc při použití WC,
d) pomoc při zvládání běžných úkonů péče o vlastní osobu:
1. pomoc a podpora při podávání jídla a pití,
2. pomoc při oblékání a svlékání včetně speciálních pomůcek,
3. pomoc při přesunu na lůžko nebo vozík,
4. pomoc při vstávání z lůžka, uléhání, změna poloh,
5. pomoc při prostorové orientaci, samostatném pohybu ve vnitřním i vnějším prostoru,
e) zprostředkování kontaktu se společenským prostředím:
1. podpora a pomoc při využívání běžně dostupných služeb a informačních zdrojů,
2. pomoc při obnovení nebo upevnění kontaktu s rodinou a pomoc a podpora při dalších aktivitách podporujících sociální začleňování osob,
f) sociálně terapeutické činnosti:
socioterapeutické činnosti, jejichž poskytování vede k rozvoji nebo udržení osobních a sociálních schopností a dovedností podporujících sociální začleňování osob,
g) aktivizační činnosti: nácvik a upevňování motorických, psychických a sociálních schopností a dovedností,
h) pomoc při uplatňování práv, oprávněných zájmů a při obstarávání osobních záležitostí:
pomoc při komunikaci vedoucí k uplatňování práv a oprávněných zájmů.

Raná péče

Základní činnosti při poskytování rané péče se zajišťují v rozsahu těchto úkonů:

a) výchovné, vzdělávací a aktivizační činnosti:

1. zhodnocení schopností a dovedností dítěte i rodičů, zjišťování potřeb rodiny a dítěte s postižením nebo znevýhodněním,
2. specializované poradenství rodičům a dalším blízkým osobám,
3. podpora a posilování rodičovských kompetencí,
4. upevňování a nácvik dovedností rodičů nebo jiných pečujících osob, které napomáhají přiměřenému vývoji dítěte a soudržnosti rodiny,
5. vzdělávání rodičů, například formou individuálního a skupinového poskytování informací a zdrojů informací, seminářů, půjčování literatury,
6. nabídka programů a technik podporujících vývoj dítěte,
7. instrukce při nácviku a upevňování dovedností dítěte s cílem maximálního možného využití a rozvoje jeho schopností v oblasti kognitivní, senzorické, motorické a sociální,

b) zprostředkování kontaktu se společenským prostředím:

1. pomoc při obnovení nebo upevnění kontaktu s rodinou a pomoc a podpora při dalších aktivitách podporujících sociální začleňování osob,
2. podpora a pomoc při využívání běžně dostupných služeb a informačních zdrojů,

c) sociálně terapeutické činnosti:

1. psychosociální podpora formou naslouchání,
2. podpora výměny zkušeností,
3. pořádání setkání a pobytových kurzů pro rodiny,

d) pomoc při uplatňování práv, oprávněných zájmů a při obstarávání osobních záležitostí:

1. pomoc při komunikaci, nácvik dotazování a komunikačních dovedností, podpora svépomocných aktivit rodičů,
2. doprovázení rodičů při vyřizování žádostí, na jednání a vyšetření s dítětem, popřípadě jiná obdobná jednání v záležitostech týkajících se vývoje dítěte.

Telefonická krizová pomoc

Základní činnosti při poskytování telefonické krizové pomoci se zajišťují v rozsahu těchto úkonů:

a) telefonická krizová pomoc:

krizová práce s osobou spočívající v jednorázovém nebo opakovaném telefonickém kontaktu osoby s pracovištěm telefonické krizové intervence,

b) pomoc při uplatňování práv, oprávněných zájmů a při obstarávání osobních záležitostí:

1. pomoc při komunikaci vedoucí k uplatňování práv a oprávněných zájmů,
2. pomoc při vyřizování běžných záležitostí.

Tlumočnické služby

Základní činnosti při poskytování tlumočnických služeb se zajišťují v rozsahu těchto úkonů:

a) zprostředkování kontaktu se společenským prostředím:

1. tlumočení pomocí znakového jazyka pro sluchově postižené,
2. tlumočení pomocí Lormovy dotekové abecedy, popřípadě znakování ruku v ruce, nebo obdobných metod pro osoby s kombinovaným zrakovým a sluchovým postižením,

b) pomoc při uplatňování práv, oprávněných zájmů a při obstarávání osobních záležitostí:

1. pomoc při komunikaci vedoucí k uplatňování práv a oprávněných zájmů,
2. pomoc při vyřizování běžných záležitostí.

Azylové domy

Základní činnosti při poskytování sociálních služeb v azylových domech se zajišťují v rozsahu těchto úkonů:

a) poskytnutí stravy nebo pomoc při zajištění stravy:

1. vytvoření podmínek pro samostatnou přípravu nebo pomoc s přípravou stravy,

2. zajištění nebo poskytnutí stravy odpovídající věku, zásadám racionální výživy a potřebám dietního stravování,
tato základní činnost může být zajišťována jen v rozsahu 1 úkonu,
b) poskytnutí ubytování:
1. ubytování po dobu zpravidla nepřevyšující 1 rok,
2. umožnění celkové hygieny těla,
3. vytvoření podmínek pro zajištění úklidu, praní a žehlení osobního prádla, výměny ložního prádla,
c) pomoc při uplatňování práv, oprávněných zájmů a při obstarávání osobních záležitostí:
1. pomoc při vyřizování běžných záležitostí vyplývajících z individuálních plánů,
2. pomoc při obnovení nebo upevnění kontaktu s rodinou a pomoc a podpora při dalších aktivitách podporujících sociální začleňování osob, včetně uplatňování zákonných nároků a pohledávek.

Domy na půl cesty
Základní činnosti při poskytování sociálních služeb v domech na půl cesty se zajišťují v rozsahu těchto úkonů:
a) poskytnutí ubytování:
1. ubytování v prostředí, které má znaky bydlení v domácnosti, po dobu zpravidla nepřevyšující 1 rok,
2. vytvoření podmínek pro zajištění úklidu, praní a žehlení osobního prádla, výměny ložního prádla,
b) zprostředkování kontaktu se společenským prostředím:
1. pomoc při obnovení nebo upevnění kontaktu s rodinou a pomoc a podpora při dalších aktivitách podporujících sociální začleňování osob,
2. podpora a pomoc při využívání běžně dostupných služeb a informačních zdrojů,
c) sociálně terapeutické činnosti:
1. socioterapeutické činnosti, jejichž poskytování vede k rozvoji nebo udržení osobních a sociálních schopností a dovedností podporujících sociální začleňování osob,
2. aktivity zaměřené na budování a rozvoj pracovních návyků a dovedností nezbytných pro integraci osob na trh práce,
d) pomoc při uplatňování práv, oprávněných zájmů a při obstarávání osobních záležitostí:
1. pomoc při vyřizování běžných záležitostí,
2. pomoc při komunikaci vedoucí k uplatňování práv a oprávněných zájmů.

Kontaktní centra
Základní činnosti při poskytování sociálních služeb v kontaktních centrech se zajišťují v rozsahu těchto úkonů:
a) sociálně terapeutické činnosti:
1. socioterapeutické činnosti, jejichž poskytování vede k rozvoji nebo udržení osobních a sociálních schopností a dovedností podporujících sociální začleňování osob,
2. poskytování informací o rizicích spojených se současným způsobem života a jejich snižování prostřednictvím metod založených na přístupu minimalizace škod,
b) pomoc při uplatňování práv, oprávněných zájmů a při obstarávání osobních záležitostí:
1. pomoc při vyřizování běžných záležitostí,
2. pomoc při obnovení nebo upevnění kontaktu s rodinou a pomoc a podpora při dalších aktivitách podporujících sociální začleňování osob,
c) poskytnutí podmínek pro osobní hygienu:
1. zajištění podmínek pro běžné úkony osobní hygieny,
2. zajištění podmínek pro celkovou hygienu těla.

Krizová pomoc
Základní činnosti při poskytování krizové pomoci se zajišťují v rozsahu těchto úkonů:
a) poskytnutí ubytování, jde-li o pobytovou formu služby:
1. ubytování na omezenou dobu zpravidla nepřesahující 7 dní,
2. úklid, praní a drobné opravy ložního a osobního prádla a ošacení, žehlení,

b) poskytnutí stravy nebo pomoc při zajištění stravy, jde-li o pobytovou formu služby:
zajištění celodenní stravy odpovídající věku, zásadám racionální výživy a potřebám dietního stravování,
c) sociálně terapeutické činnosti:
krizová intervence a další socioterapeutické činnosti, jejichž poskytování vede k překonání krizového stavu a zahájení následného terapeutického procesu,
d) pomoc při uplatňování práv, oprávněných zájmů a při obstarávání osobních záležitostí:
1. pomoc při komunikaci vedoucí k uplatňování práv a oprávněných zájmů,
2. pomoc při vyřizování běžných záležitostí.

Intervenční centra
Základní činnosti při poskytování sociálních služeb v intervenčních centrech se poskytují v rozsahu těchto úkonů:
a) sociálně terapeutické činnosti: krizová intervence a další socioterapeutické činnosti, jejichž poskytování vede k překonání krizového stavu a zahájení následného terapeutického procesu,
b) pomoc při uplatňování práv, oprávněných zájmů a při obstarávání osobních záležitostí:
1. pomoc při komunikaci vedoucí k uplatňování práv a oprávněných zájmů,
2. pomoc při vyřizování běžných záležitostí,
c) poskytnutí ubytování, jde-li o pobytovou formu služby:
1. ubytování na omezenou dobu zpravidla nepřesahující 7 dní,
2. vytvoření podmínek pro praní, drobné opravy a žehlení osobního, popřípadě ložního prádla a ošacení,
d) poskytnutí stravy nebo pomoc při zajištění stravy, jde-li o pobytovou formu služby:
1. zajištění celodenní stravy odpovídající věku, zásadám racionální výživy a potřebám dietního stravování, nebo
2. vytvoření podmínek pro samostatnou přípravu stravy.

Nízkoprahová denní centra
Základní činnosti při poskytování sociálních služeb v nízkoprahových denních centrech se zajišťují v rozsahu těchto úkonů:
a) pomoc při osobní hygieně nebo poskytnutí podmínek pro osobní hygienu:
1. umožnění celkové hygieny těla,
2. pomoc při osobní hygieně,
b) poskytnutí stravy nebo pomoc při zajištění stravy:
1. vytvoření podmínek pro přípravu stravy,
2. poskytnutí stravy odpovídající věku, zásadám racionální výživy a potřebám dietního stravování;
tato základní činnost může být zajišťována jen v rozsahu 1 úkonu,
c) pomoc při uplatňování práv, oprávněných zájmů a při obstarávání osobních záležitostí:
1. pomoc při vyřizování běžných záležitostí,
2. pomoc při obnovení nebo upevnění kontaktu s rodinou a pomoc a podpora při dalších aktivitách podporujících sociální začleňování osob.

Nízkoprahová zařízení pro děti a mládež
Základní činnosti při poskytování sociálních služeb v nízkoprahových zařízeních pro děti a mládež se zajišťují v rozsahu těchto úkonů:
a) výchovné, vzdělávací a aktivizační činnosti:
1. zajištění podmínek pro společensky přijatelné volnočasové aktivity,
2. pracovně výchovná činnost s dětmi,
3. nácvik a upevňování motorických, psychických a sociálních schopností a dovedností,
4. zajištění podmínek pro přiměřené vzdělávání,
b) zprostředkování kontaktu se společenským prostředím:
aktivity umožňující lepší orientaci ve vztazích odehrávajících se ve společenském prostředí,

c) sociálně terapeutické činnosti:
socioterapeutické činnosti, jejichž poskytování vede k rozvoji nebo udržení osobních a sociálních schopností a dovedností podporujících sociální začleňování osob,
d) pomoc při uplatňování práv, oprávněných zájmů a při obstarávání osobních záležitostí:
1. pomoc při vyřizování běžných záležitostí,
2. pomoc při obnovení nebo upevnění kontaktu s rodinou a pomoc a podpora při dalších aktivitách podporujících sociální začleňování osob.

Noclehárny
Základní činnosti při poskytování sociálních služeb v noclehárnách se zajišťují v rozsahu těchto úkonů:
a) pomoc při osobní hygieně nebo poskytnutí podmínek pro osobní hygienu:
1. zajištění podmínek pro běžné úkony osobní hygieny,
2. zajištění podmínek pro celkovou hygienu těla,
b) poskytnutí přenocování:
1. přenocování,
2. úklid, výměna ložního prádla.

Služby následné péče
Základní činnosti při poskytování služeb následné péče se zajišťují v rozsahu těchto úkonů:
a) sociálně terapeutické činnosti: socioterapeutické činnosti, jejichž poskytování vede k trvalé abstinenci, prevenci relapsu, rozvoji nebo udržení osobních a sociálních schopností a dovedností podporujících sociální začleňování osob,
b) zprostředkování kontaktu se společenským prostředím: aktivity umožňující lepší orientaci ve vztazích odehrávajících se ve společenském prostředí,
c) pomoc při uplatňování práv, oprávněných zájmů a při obstarávání osobních záležitostí:
1. pomoc při vyřizování běžných záležitostí,
2. pomoc při obnovení nebo upevnění kontaktu s rodinou a pomoc a podpora při dalších aktivitách podporujících sociální začleňování osob,
d) poskytnutí ubytování, jde-li o pobytovou formu služby:
1. ubytování,
2. zajištění podmínek pro úklid, praní ložního prádla a žehlení,
3. zajištění podmínek pro celkovou hygienu těla,
e) poskytnutí stravy nebo pomoc při zajištění stravy, jde-li o pobytovou formu služby:
1. vytvoření podmínek pro samostatnou přípravu stravy, nebo
2. zajištění celodenní stravy odpovídající věku, zásadám racionální výživy a potřebám dietního stravování.

Sociálně aktivizační služby pro rodiny s dětmi
Základní činnosti při poskytování sociálně aktivizačních služeb pro rodiny s dětmi se zajišťují v rozsahu těchto úkonů:
a) výchovné, vzdělávací a aktivizační činnosti:
1. pracovně výchovná činnost s dětmi,
2. pracovně výchovná činnost s dospělými, například podpora a nácvik rodičovského chování včetně vedení hospodaření a udržování domácnosti, podpora a nácvik sociálních kompetencí v jednání na úřadech, školách, školských zařízeních; přitom alespoň 70 % těchto činností je zajišťováno formou terénní služby,
3. nácvik a upevňování motorických, psychických a sociálních schopností a dovedností dítěte,
4. zajištění podmínek a poskytnutí podpory pro přiměřené vzdělávání dětí,
5. zajištění podmínek pro společensky přijatelné volnočasové aktivity,
b) zprostředkování kontaktu se společenským prostředím:
doprovázení dětí do školy, školského zařízení, k lékaři, na zájmové aktivity a doprovázení zpět,
c) sociálně terapeutické činnosti:

socioterapeutické činnosti, jejichž poskytování vede k rozvoji nebo udržení osobních a sociálních schopností a dovedností podporujících sociální začleňování osob,
d) pomoc při uplatňování práv, oprávněných zájmů a při obstarávání osobních záležitostí:
1. pomoc při vyřizování běžných záležitostí,
2. pomoc při obnovení nebo upevnění kontaktu s rodinou a pomoc a podpora při dalších aktivitách podporujících sociální začleňování osob.

Sociálně aktivizační služby pro seniory a osoby se zdravotním postižením
Základní činnosti při poskytování sociálně aktivizačních služeb pro seniory a osoby se zdravotním postižením se zajišťují v rozsahu těchto úkonů:
a) zprostředkování kontaktu se společenským prostředím:
zájmové, vzdělávací a volnočasové aktivity,
b) sociálně terapeutické činnosti:
socioterapeutické činnosti, jejichž poskytování vede k rozvoji nebo udržení osobních a sociálních schopností a dovedností podporujících sociální začleňování osob,
c) pomoc při uplatňování práv, oprávněných zájmů a při obstarávání osobních záležitostí:
1. pomoc při komunikaci vedoucí k uplatňování práv a oprávněných zájmů,
2. pomoc při vyřizování běžných záležitostí.

Sociálně terapeutické dílny
Základní činnosti při poskytování sociálních služeb v sociálně terapeutických dílnách se zajišťují v rozsahu těchto úkonů:
a) pomoc při osobní hygieně nebo poskytnutí podmínek pro osobní hygienu:
pomoc při běžných úkonech osobní hygieny,
b) poskytnutí stravy nebo pomoc při zajištění stravy:
1. zajištění stravy přiměřené době poskytování služby a odpovídající věku, zásadám racionální výživy a potřebám dietního stravování,
2. pomoc při přípravě stravy přiměřené době poskytování služby,
c) nácvik dovedností pro zvládání péče o vlastní osobu, soběstačnosti a dalších činností vedoucích k sociálnímu začleňování:
1. nácvik oblékání a svlékání včetně speciálních pomůcek,
2. nácvik přesunu na vozík a z vozíku,
d) podpora vytváření a zdokonalování základních pracovních návyků a dovedností:
1. nácvik a upevňování motorických, psychických, sociálních a pracovních schopností a dovedností,
2. pomoc při obnovení nebo upevnění, zprostředkování kontaktu s přirozeným sociálním prostředím.

Terapeutické komunity
Základní činnosti při poskytování sociálních služeb v terapeutických komunitách se zajišťují v rozsahu těchto úkonů:
a) poskytnutí stravy:
1. vytvoření podmínek pro samostatnou přípravu nebo pomoc s přípravou stravy,
2. zajištění nebo poskytnutí stravy odpovídající věku, zásadám racionální výživy a potřebám dietního stravování,
b) poskytnutí ubytování:
1. ubytování,
2. zajištění podmínek pro úklid, praní ložního prádla a žehlení,
3. zajištění podmínek pro celkovou hygienu těla,
c) zprostředkování kontaktu se společenským prostředím:
aktivity umožňující lepší orientaci ve vztazích odehrávajících se ve společenském prostředí,
d) sociálně terapeutické činnosti:
1. pracovní terapie a další socioterapeutické činnosti, jejichž poskytování vede k trvalé abstinenci, prevenci relapsu, rozvoji nebo udržení osobních a sociálních schopností a dovedností podporujících

sociální začleňování osob,
2. výchovné, vzdělávací, aktivizační a volnočasové aktivity,
e) pomoc při uplatňování práv, oprávněných zájmů a při obstarávání osobních záležitostí:
1. pomoc při vyřizování běžných záležitostí,
2. pomoc při obnovení nebo upevnění kontaktu s rodinou a pomoc a podpora při dalších aktivitách podporujících sociální začleňování osob.

Terénní programy
Základní činnosti při poskytování terénních programů se zajišťují v rozsahu těchto úkonů:
a) zprostředkování kontaktu se společenským prostředím: aktivity umožňující lepší orientaci ve vztazích odehrávajících se ve společenském prostředí,
b) pomoc při uplatňování práv, oprávněných zájmů a při obstarávání osobních záležitostí:
1. pomoc při vyřizování běžných záležitostí,
2. pomoc při obnovení nebo upevnění kontaktu s rodinou a pomoc a podpora při dalších aktivitách podporujících sociální začleňování osob,
3. sociálně terapeutické činnosti, jejichž poskytování vede k rozvoji nebo udržení osobních sociálních schopností a dovedností, podporujících sociální začleňování osob,
4. poskytování informací o rizicích, spojených se současným způsobem života a snižování těchto rizik; v případě uživatele návykových nebo omamných a psychotropních látek prostřednictvím metod přístupu minimalizace škod.

Sociální rehabilitace
Základní činnosti při poskytování sociální rehabilitace se zajišťují v rozsahu těchto úkonů:
a) nácvik dovedností pro zvládání péče o vlastní osobu, soběstačnosti a dalších činností vedoucích k sociálnímu začleňování:
1. nácvik obsluhy běžných zařízení a spotřebičů,
2. nácvik péče o domácnost, např. úklid, drobné údržbářské práce, chod kuchyně, nakupování,
3. nácvik péče o děti nebo další členy domácnosti,
4. nácvik samostatného pohybu včetně orientace ve vnitřním i venkovním prostoru,
5. nácvik dovedností potřebných k úředním úkonům, například vlastnoručního podpisu,
b) zprostředkování kontaktu se společenským prostředím:
1. doprovázení dospělých do školy, zaměstnání, k lékaři, na zájmové aktivity a doprovázení zpět,
2. nácvik schopnosti využívat dopravní prostředky,
3. nácvik chování v různých společenských situacích,
4. nácvik běžných a alternativních způsobů komunikace, kontaktu a práce s informacemi,
c) výchovné, vzdělávací a aktivizační činnosti:
upevňování získaných motorických, psychických a sociálních schopností a dovedností,
d) pomoc při uplatňování práv, oprávněných zájmů a při obstarávání osobních záležitostí:
1. podávání informací o možnostech získávání rehabilitačních a kompenzačních pomůcek,
2. informační servis a zprostředkovávání služeb,
e) poskytnutí ubytování, jde-li o pobytovou formu služby v centrech sociálně rehabilitačních služeb:
1. ubytování,
2. úklid, praní a drobné opravy ložního a osobního prádla a ošacení, žehlení,
f) poskytnutí stravy, jde-li o pobytovou formu služby v centrech sociálně rehabilitačních služeb:
1. zajištění celodenní stravy odpovídající věku, zásadám racionální výživy a potřebám dietní stravy, minimálně v rozsahu 3 hlavních jídel,
2. pomoc při podávání jídla a pití,
g) pomoc při osobní hygieně nebo poskytnutí podmínek pro osobní hygienu, jde-li o pobytovou formu služby v centrech sociálně rehabilitačních služeb:
1. pomoc při úkonech osobní hygieny,
2. pomoc při základní péči o vlasy a nehty,
3. pomoc při použití WC.

Výpočet vyrovnávací platby

Název poskytovatele	ID služby	druh služby	Počet úvazků pracovníků v přímé péči	Počet lůžek	Počet uživatelů ve III. a IV.stupni PnP	Podíl uživatelů ve stupni závislosti na pomoci jiné fyzické osoby II, III a IV na celkovém počtu uživatelů	FP	U	M	Uppp	S	H	L	Su	v	Sz	Lu	k	VP

Příloha č. 2 Vyhlášení

Číslo smlouvy u poskytovatele dotace: VZOR

SMLOUVA O POSKYTNUTÍ NEINVESTIČNÍ DOTACE NA PODPORU SOCIÁLNÍCH SLUŽEB

uzavřená v souladu s ust. 10a odst. 5 zákona č. 250/2000 Sb., o rozpočtových pravidlech územních rozpočtů, ve znění pozdějších předpisů

na období od …… do …….

Smluvní strany

Poskytovatel:
Ústecký kraj
Sídlo (místo podnikání): Velká Hradební 3118/48, 400 02 Ústí nad Labem
Zastoupený: PaedDr. Jiřím Kulhánkem, náměstkem hejtmana Ústeckého kraje
Kontaktní osoba: Bc. Klára Chytrá
E-mail/telefon: chytra.k@kr-ustecky.cz; 475 657 342
IČ (RČ): 70892156
DIČ: CZ70892156
Bankovní spojení: Česká spořitelna a.s.
číslo účtu: Xxxxxxxxxxx/xxxx
(dále jen „Poskytovatel“)

a

Příjemce:
Název
Sídlo (místo podnikání):
Zastoupený:
Kontaktní osoba:
E-mail/telefon:
IČ (RČ):
DIČ:
Bankovní spojení:
číslo účtu:
(dále jen „Příjemce“)

zapsaný ve veřejném rejstříku u ……, oddíl ....., vložka……. / v živnostenském rejstříku u …….

Kopie dokladu o právní subjektivitě Příjemce je součástí složky uložené na odboru sociálních věcí Krajského úřadu Ústeckého kraje.

uzavírají níže uvedeného dne, měsíce a roku tuto

SMLOUVU O POSKYTNUTÍ NEINVESTIČNÍ DOTACE
NA PODPORU SOCIÁLNÍCH SLUŽEB
(dále v textu této smlouvy a v souvisejících ujednáních také jen „Smlouva“ nebo „smlouva“)

ČÁST I.
OBECNÉ VYMEZENÍ DOTACE

1. Pověření, předmět a výše dotace

Na základě žádosti Příjemce, evidenční číslo …, předložené v rámci programu „Podpora sociálních služeb v rámci projektu POSOSUK 5“ (dále též „POSOSUK 5“) o poskytnutí dotace z prostředků Evropského sociálního fondu prostřednictvím Operačního programu Zaměstnanost plus, státního rozpočtu a rozpočtu Ústeckého kraje Poskytovatel poskytuje dotaci a uzavírá s Příjemcem tuto Smlouvu.

Dotace na základě této Smlouvy (dále jen „dotace“) tvoří nedílnou součást jednotné vyrovnávací platby hrazené Příjemci v souladu s Rozhodnutím Komise o použití čl. 106 odst. 2 Smlouvy o fungování Evropské unie na státní podporu ve formě vyrovnávací platby za závazek veřejné služby udělené určitým podnikům pověřeným poskytováním služeb obecného hospodářského zájmu, ze dne 20. prosince 2011 č. 2012/21/EU (dále jen „Rozhodnutí EK“).

Dotace se poskytuje v celkové maximální výši [……..…],-Kč, a to v následujícím členění:

Identifikátor sociální služby	Druh sociální služby	Poskytnutá dotace celkem	
		na rok 2022	
		na rok 2023	
		na rok 2024	

Cílové skupiny:

Osoby se zdravotním postižením

Osoby bez přístřeší nebo osoby žijící v nejistém nebo nevyhovujícím bydlení

Osoby ohrožené násilím

Indikátory

Indikátory, pro které jsou stanoveny cílové hodnoty jako závazek Příjemce:

Kód indikátoru	Název	Měrná jednotka	Typ indikátoru	Cílová hodnota
600 000	Celkový počet účastníků	Účastník	Výstup	
670 021 670 031	Využívání podpořených služeb	Místa Úvazky	Výstup	
670 102	Kapacita podpořených služeb	Osoby	Výsledek	
679 001	Počet podpořených Romů	Osoby	Výstup	

Dotace je krytá z prostředků Evropského sociálního fondu prostřednictvím Operačního programu Zaměstnanost plus, státního rozpočtu a rozpočtu Ústeckého kraje na základě Rozhodnutí o poskytnutí dotace č. ……...

V rámci Pověření Ústeckého kraje č. … k zajištění dostupnosti poskytování sociální služby zařazené do základní sítě sociálních služeb Ústeckého kraje (dále též „Pověření POSOSUK 5“) vzniká Příjemci dotace závazek k poskytování služby obecného hospodářského zájmu specifikované v této Smlouvě a v Žádosti poskytovatele sociálních služeb o účelovou dotaci z projektu POSOSUK 5 (dále jen „Žádost POSOSUK 5“) v rámci programu POSOSUK 5 ve smyslu ustanovení článku 4 Rozhodnutí EK.

Poskytovatel na základě svých vlastních zkušeností s podmínkami poskytování sociálních služeb na svém území a dále na základě zkušeností a doporučení Ministerstva práce a sociálních věci (dále jen „MPSV“) má za to, že dotace, za předpokladu splnění dalších částí Metodiky Ústeckého kraje pro poskytování finanční podpory poskytovatelům sociálních služeb v rámci programu POSOSUK 5 (dále jen „Metodika POSOSUK 5“) a programu POSOSUK 5, představuje slučitelnou veřejnou podporu (bez nutnosti notifikace) v souladu s Rozhodnutím EK.

2. Účel dotace

Dotace je určena na financování běžných (uznatelných) výdajů souvisejících s poskytováním základních druhů a forem sociálních služeb v rozsahu stanoveném základními činnostmi u jednotlivých druhů sociálních služeb. Jejich výčet a charakteristiky jsou uvedeny v části třetí, hlavě I, díle 2 až 4 zákona o sociálních službách.

3. Lhůta, v níž má být dosaženo účelu

Dotace je poskytnuta účelově (viz Část I., odst. 1. a 2. této Smlouvy) a lze ji použít pouze na úhradu uznatelných nákladů (dle Metodiky POSOSUK 5) přímo souvisejících s poskytováním sociální služby a vzniklých v době od 1. 10. 2022 do 31. 12. 2024.

ČÁST II.
PRÁVNÍ RÁMEC PRO POSKYTNUTÍ NEINVESTIČNÍ DOTACE NA PODPORU SOCIÁLNÍCH SLUŽEB

1. Na poskytnutí dotace z prostředků Evropského sociálního fondu prostřednictvím Operačního programu Zaměstnanost plus, státního rozpočtu a rozpočtu Ústeckého kraje není právní nárok.
2. Právní vztahy související s poskytnutím dotace se řídí Předpisy EU a ČR, pravidly Operačního programu Zaměstnanost plus, dále pak zejména ustanoveními Rozhodnutí EK, zákonem č. 250/2000 Sb. o rozpočtových pravidlech územních rozpočtů, ve znění pozdějších předpisů (dále jen „zákon o rozpočtových pravidlech“) zákonem č. 320/2001 Sb., o finanční kontrole ve veřejné správě a o změně některých dalších zákonů, ve znění pozdějších předpisů, zákonem č. 255/2012 Sb., o kontrole (kontrolní řád), Rozhodnutím o poskytnutí dotace č. ……. Pravidla a podmínky pro čerpání, kontrolu a finanční vypořádání dotace jsou stanovena v Metodice POSOSUK 5, která je pro Příjemce dotace závazná.

Příjemce prohlašuje, že se seznámil s příslušnými dokumenty, které se vztahují k projektu POSOSUK 5, zejména s Rozhodnutím o poskytnutí dotace č. …… a s obsahem Metodiky POSOSUK 5, které jsou uveřejněny na www.kr-ustecky.cz. Dále pak s pravidly Operačního programu Zaměstnanost plus uveřejněnými na www.esfcr.cz, které tvoří nedílnou součást ujednání podle této Smlouvy. V případě, že shora uvedené dokumenty ukládají Poskytovateli povinnosti, zavazuje se je přiměřeně plnit Příjemce a považuje je i pro sebe za závazné.

V případě rozporu ujednání této Smlouvy a výše uvedených dokumentů (nebo těchto dokumentů navzájem) je stanoveno následující pořadí závaznosti pro účely odstranění rozporů:

- Předpisy EU a ČR;
- Rozhodnutí o poskytnutí dotace č. ……..;
- Pravidla Operačního programu Zaměstnanost plus dostupná na www.esfcr.cz;
- Metodika Ústeckého kraje pro poskytování finanční podpory poskytovatelům sociálních služeb v rámci programu POSOSUK 5;
- Pověření Ústeckého kraje č. … k zajištění dostupnosti poskytování sociálních služeb zařazených do základní sítě sociálních služeb Ústeckého kraje;
- tato Smlouva;
- Žádost poskytovatele sociálních služeb o účelovou dotaci z projektu POSOSUK 5.

ČÁST III.
POVINNOSTI PŘÍJEMCE

Příjemce prohlašuje, že dotaci přijímá a v této souvislosti se zavazuje:

1. Příjemce odpovídá za hospodárné a efektivní použití dotace v souladu s účelem, na který byla dotace poskytnuta. Příjemce je vždy povinen nakupovat zboží a služby co nejhospodárněji, a to vzhledem k cenám v místě a čase obvyklým.*

2. Příjemce je povinen dotaci použít pouze na úhradu uznatelných nákladů na poskytování sociální služby/sociálních služeb, uvedené/uvedených v Části I., odst. 1. a 2. této Smlouvy, v rozsahu stanoveném základními činnostmi pro příslušný druh sociální služby zákonem o sociálních službách, a ve lhůtě uvedené v Části I., odst. 3. této Smlouvy, v souladu s Metodikou POSOSUK 5.

   Příjemce je povinen poskytovat sociální službu/y, uvedenou/é v Části I., odst. 1. a 2. této Smlouvy, v souladu s ustanovením § 1 zákona o sociálních službách, pouze osobám v nepříznivé sociální situaci. Příjemce je dále v souladu s ustanovením § 2, odst. 2 zákona o sociálních službách, povinen plánovat poskytování sociální služby na základě individuálních zjištěných potřeb tak, aby směřovalo k řešení nepříznivé sociální situace.

3. Při čerpání dotace je Příjemce povinen postupovat v souladu s údaji uvedenými v Žádosti POSOSUK 5 a dodržet skutečnosti mající vliv na poskytování sociálních služeb, které jsou uvedeny v této Žádosti POSOSUK 5.

* V případě kontroly musí příjemce prokázat, že výdaje byly vynaloženy za cenu obvyklou v místě plnění v souladu se zásadou efektivnosti, hospodárnosti a účelnosti.

4. Z poskytnuté dotace Příjemce nesmí hradit náklady (tzv. neuznatelné náklady) specifikované v Části IV., odst. 16. Metodiky POSOSUK 5.

5. Příjemce je povinen vést přidělenou dotaci na jednotlivé Služby v účetnictví odděleně a vést účetnictví v souladu se zákonem č. 563/1991 Sb., o účetnictví, ve znění pozdějších předpisů. Příjemce je povinen jednotlivé originály účetních dokladů označit tak, aby bylo zřejmé, že se jedná o výdaj hrazený na základě této Smlouvy, tzn. uvést „Výdaj na službu je hrazen z dotace od OPZ+ prostřednictvím ÚK ÚZ ……. ve výši ……..Kč – projekt POSOSUK 5, reg.č.: ……“.
Příjemce je při vedení účetnictví povinen postupovat v souladu s příslušnými právními předpisy a Metodikou POSOSUK 5 (zejména její Částí X., odst. 3. a 4.).

6. Příjemce je povinen dodržet nákladové rozpočty jednotlivých sociálních služeb, které jsou nedílnou součástí ujednání podle této Smlouvy, uložené ve složce na Krajském úřadě Ústeckého kraje (dále jen „KÚÚK“) odboru sociálních věcí. Od jednotlivých nákladových rozpočtů služeb je možno se odchýlit (za předpokladu nepřekročení limitu maximální výše dotace) jen následujícím způsobem:

   a. bez omezení provádět vzájemné finanční úpravy jednotlivých nákladových položek hrazených z dotace v rámci jednoho druhu uznatelného nákladu za předpokladu, že bude dodržena stanovená výše příslušného druhu uznatelného nákladu a změny nebudou mít vliv na stanovené účelové určení,

   b. vzájemnými finančními úpravami jednotlivých nákladových druhů hrazených z dotace navýšit jednotlivý druh uznatelných nákladů (uvedený v nákladovém rozpočtu služby) maximálně o 30 % z částky dotace přiznané na tento nákladový druh za předpokladu, že bude dodržena celková výše poskytnuté dotace a provedené změny nebudou mít vliv na účelové určení; na snižování uznatelných nákladů v jednotlivých nákladových druzích se omezení nevztahuje,

   c. vzájemnými finančními úpravami jednotlivých nákladových druhů hrazených z dotace navýšit jednotlivý druh uznatelných nákladů (uvedený v nákladovém rozpočtu služby) o více než 30 % z částky dotace přiznané na tento nákladový druh za předpokladu, že bude dodržena celková výše poskytnuté dotace a provedené změny nebudou mít vliv na účelové určení – pouze se souhlasem odboru SV KÚÚK. Pracovníci odboru SV KÚÚK, resp. pracovníci ORS, o těchto změnách budou rozhodovat na základě písemné žádosti poskytovatele sociálních služeb (Příjemce).

7. V případě, že Příjemce realizaci sociální služby nezahájí, případně nezahájí od 1. 1. 2023 nebo bude vydáno rozhodnutí o zrušení registrace dle § 82 odst. 3 zákona o sociálních službách, je povinen do patnáctého dne kalendářního měsíce následujícího po kalendářním měsíci, ve kterém k těmto skutečnostem došlo, ohlásit tuto skutečnost Poskytovateli písemně na Formuláři hlášení změn (v případě poskytovatele sociální služby registrovaného v Ústeckém kraji se oznamovací povinnost týká jen nezahájení realizace sociální služby) a následně vrátit poměrnou část vyplacené dotace (dle počtu měsíců, ve kterých služba nebyla realizována) zpět na účet Poskytovatele do 30 kalendářních dnů ode dne ohlášení, nejpozději však do 30 kalendářních dnů ode dne, kdy byl toto ohlášení povinen učinit. Rozhodným okamžikem vrácení finančních prostředků dotace zpět na účet Poskytovatele je den jejich odepsání z účtu Příjemce. V případě, že Příjemce nevrátí poskytnuté finanční prostředky ve stanovené lhůtě, jedná se o porušení rozpočtové kázně ve smyslu ustanovení § 22 zákona o rozpočtových

pravidlech a Poskytovatel dotace zahájí další kroky k jejich vymáhání. Ustanovení tohoto odstavce se použije i v případě výpovědi smlouvy Poskytovatelem.

8. Při použití dotace je Příjemce povinen zajistit, aby nedocházelo k duplicitnímu použití finančních prostředků z více zdrojů na stejný uznatelný náklad.

9. Převod dotace mezi jednotlivými sociálními službami poskytovanými Příjemcem není možný.

10. V případě, že během roku, na který byla dotace poskytnuta, Příjemce obdrží podporu na poskytování sociální služby od jiného poskytovatele, a to i z veřejných prostředků nebo finanční prostředky z Evropského sociálního fondu (dále jen „ESF“), je povinen o této skutečnosti písemně informovat Poskytovatele a uvést veškeré údaje o výši a účelu poskytnuté podpory (dotace). Hlášení dle tohoto odst. jsou předmětem hlášení v rámci průběžné zprávy o realizaci a roční zprávy o realizaci vyjma finančních prostředků z ESF (finanční prostředky z ESF podléhají hlášení na Formuláři hlášení změn a to nejpozději do patnáctého dne kalendářního měsíce následujícího po kalendářním měsíci, ve kterém Příjemce obdrží rozhodnutí/smlouvu o přidělení této podpory).

11. V případě, že služba podpořená v rámci tohoto dotačního programu získá/la na rok, na který je dotace poskytována, plnou nebo částečnou podporu z ESF prostřednictvím grantového projektu nebo individuálního projektu, bude dotace přidělená na službu z prostředků Evropského sociálního fondu prostřednictvím Operačního programu Zaměstnanost plus, státního rozpočtu a rozpočtu Ústeckého kraje krácena o alikvotní částku.
    Pro výpočet krácení bude použit poměr dvanáctin a podíl okamžité kapacity, resp. průměrných přepočtených úvazků pracovních úvazků pracovníků v přímé péči, služby financované z ESF.

12. V případě, že by na základě svého posouzení Poskytovatel dospěl k závěru, že by vzhledem k poskytnuté podpoře z veřejných zdrojů mohla část přiznané dotace v rámci tohoto programu POSOSUK 5 představovat neslučitelnou veřejnou podporu s vnitřním trhem, uvědomí o tom neprodleně Příjemce a případně nárok na poskytnutí dotace přiměřeně zkrátí či vyzve Příjemce k vrácení části dotace, která představuje zakázanou veřejnou podporu.

13. Příjemce je povinen písemně informovat Poskytovatele o následujících změnách údajů uváděných v Žádosti POSOSUK 5, a to nejpozději do patnáctého dne kalendářního měsíce následujícího po kalendářním měsíci, ve kterém k těmto změnám došlo na Formuláři hlášení změn:
    a. změny v rozpočtu sociální služby, které se týkají přiznané dotace,
    b. změna bankovního účtu Příjemce.

    Údaje o změnách v kontaktních údajích (změna kontaktní osoby, telefonického spojení, e-mailové adresy), o změnách v souvislosti se změnou (změna rozhodnutí o registraci) či zrušením registrace sociální služby jsou přebírány z údajů povinně hlášených dle zákona o sociálních službách (na oddělení plánování a registrace sociálních služeb odboru sociálních věc KÚÚK).

    Poskytovatel sociální služby (Příjemce) registrovaný v jiném kraji má povinnost písemně informovat odbor sociálních věcí, oddělení plánování a rozvoje služeb KÚÚK, o změnách údajů uváděných v Žádosti POSOSUK 5 ve výše uvedeném termínu.

Jakákoliv změna ve vztahu k poskytovatelům veřejných prostředků z důvodu vyloučení možného rizika zneužití poskytnuté dotace, či poskytnutí neslučitelné veřejné podpory s vnitřním trhem je předmětem hlášení změny v průběžné zprávě o realizaci nebo roční zprávě o realizaci vyjma nahlášení finančních prostředků z Evropského sociálního fondu.

Z důvodů změn identifikačních/kontaktních údajů smluvních stran není nutné uzavírat dodatek ke Smlouvě.

14. Je-li Příjemce právnickou osobou, je povinen zajistit, aby případné rozhodnutí o jeho likvidaci nebo přeměně podle příslušných právních předpisů bylo přijato až po předchozím souhlasu Poskytovatele. Má se za to, že předchozí souhlas Poskytovatele byl dán, pokud se Poskytovatel nevyjádří k Příjemcem doručenému oznámení o záměru likvidace nebo přeměny ve lhůtě 90 dnů od jeho doručení. Příjemce je povinen Poskytovateli poskytnout veškeré informace o záměru likvidace nebo přeměny, které mohou podle názoru Poskytovatele ovlivnit podmínky a účel poskytnuté dotace.
15. Příjemce je povinen na žádost Poskytovatele bezodkladně písemně poskytnout požadované doplňující informace související s poskytovanými sociálními službami (včetně podkladů pro výpočet vyrovnávací platby).
16. Příjemce je povinen řádně uchovávat veškeré dokumenty související s poskytováním sociální služby a prokazující čerpání poskytnuté dotace na sociální službu po dobu 10 let od ukončení financování této služby způsobem, který je v souladu s platnými právními předpisy České republiky. Lhůta začíná běžet od 1. 1. následujícího roku po roce, na který byla dotace poskytnuta.
17. Při výběru dodavatelů na zajištění dodávek a služeb je Příjemce povinen postupovat v souladu s právními předpisy o zadávání veřejných zakázek.
18. Příjemce je povinen předložit:

    k 05. 02. 2023 roční zprávu o realizaci za období od 01. 10. 2022 do 31. 12. 2022

    k 31. 07. 2023 průběžnou zprávu o realizaci za období od 01. 01. 2023 do 30. 06. 2023

    k 05. 02. 2024 roční zprávu o realizaci za období od 01. 01. 2023 do 31. 12. 2023

    k 31. 07. 2024 průběžnou zprávu o realizaci za období od 01. 01. 2024 do 30. 06. 2024

    k 05. 02. 2025 závěrečnou zprávu o realizaci za období od 01. 10. 2022 do 31. 12. 2024

    Roční i Závěrečná zpráva o realizaci poskytnuté dotace zahrnuje i související náklady, které budou proplaceny do 20. ledna následujícího roku.

    Bez řádného předložení zpráv o realizaci v předepsaném termínu nebudou Příjemci v následujícím období uvolněny prostředky dotace.

    Příjemce je v rámci předložení roční zprávy o realizaci a závěrečné zprávy o realizaci povinen také doložit, že poskytnutá dotace spolu s další podporou, kterou Příjemce na Službu obdrží, nepřesáhla výši vyrovnávací platby ve smyslu čl. 5 Rozhodnutí EK, která je stanovena v příloze B Pověření. Vyrovnávací platba bude vyúčtována na formuláři, který bude součástí roční a závěrečné zprávy o realizaci dostupné na webu Ústeckého kraje.

    V případě, že došlo k nadměrnému vyrovnání, je Příjemce povinen nadměrně vyplacenou částku vrátit na bankovní účet Poskytovatele č. …… v termínu do 5. února následujícího roku po roku, na který byla vyrovnávací platba kalkulována.

19. V rámci roční zprávy o realizaci a v rámci závěrečné zprávy o realizaci je Příjemce povinen prokázat, že dodržel maximální možný podíl dotace z programu POSOSUK 5 na celkových nákladech služby, který byl Poskytovatelem stanoven ve vyhlášení programu POSOSUK 5 ve výši 92 %, resp. 95% v souladu s Metodikou POSOSUK 5. Tato podmínka musí být naplněna po celou dobu realizace programu POSOSUK 5. Toto znamená, že dotace z rozpočtu Ústeckého kraje v rámci programu POSOSUK 5 tvoří maximálně 92 %, resp. 95% v souladu s Metodikou POSOSUK 5 z celkových nákladů sociální služby vykázaných v roční zprávě o realizaci za uplynulé období či v závěrečné zprávě o realizaci.

20. Pokud Příjemci byla na příslušný rok přidělena dotace ve výši 3 mil. Kč a více, předloží do 31. srpna následujícího roku odboru sociálních věcí KÚÚK:

    a. výrok auditora a vyjádření auditora ke způsobu účtování a použití poskytnuté dotace – v případě poskytovatelů sociálních služeb, na které se podle § 20 zákona č. 563/1991 Sb., o účetnictví, ve znění pozdějších předpisů, vztahuje povinnost ověřování účetní závěrky auditorem,

    b. vyjádření auditora ke způsobu účtování a použití poskytnuté dotace – v případě ostatních poskytovatelů sociálních služeb.

    Výrok a/nebo vyjádření auditora musí být předloženy jako samostatný dokument nikoli jako součást jiného dokumentu (např. výroční zprávy, jejíž předložení KÚÚK nepožaduje).

21. V případě, že Příjemce nedodá výrok a/nebo vyjádření auditora ve stanoveném termínu, může být tato skutečnost důvodem pro neposkytnutí dotace v následujících letech.

22. Při kontrole dodržování podmínek stanovených touto Smlouvou se postupuje dle zákona č. 320/2001 Sb., o finanční kontrole ve veřejné správě a o změně některých zákonů (zákon o finanční kontrole), ve znění pozdějších předpisů a v souladu se zákonem č. 255/2012 Sb., o kontrole, (kontrolní řád). Při uplatnění sankcí za neoprávněné použití nebo zadržení dotace se postupuje podle § 22 zákona o rozpočtových pravidlech. V rámci veřejnosprávní kontroly bude kontrolováno dodržení veškerých podmínek čerpání dotace včetně splnění podmínek pro poskytnutí vyrovnávací platby ve smyslu čl. 5 Rozhodnutí EK.

23. Příjemce je povinen v souladu se zákonem č. 320/2001 Sb., o finanční kontrole ve veřejné správě a o změně některých zákonů (zákon o finanční kontrole), ve znění pozdějších předpisů, a v souladu se zákonem č. 255/2012 Sb., o kontrole (kontrolní řád), umožnit výkon kontroly všech dokladů vztahujících se k poskytnuté dotaci, umožnit průběžné ověřování souladu údajů o realizaci projektu uváděných ve zprávách o realizaci projektu se skutečným stavem v místě jeho realizace a poskytnout součinnost všem osobám oprávněným k provádění kontroly. Těmito oprávněnými osobami jsou zaměstnanci odboru sociálních věcí a odboru kontroly KÚÚK a přizvané osoby dle § 6 zákona č. 255/2012Sb., o kontrole (kontrolní řád), dále pak MPSV, Ministerstvo financí, Nejvyšší kontrolní úřad, Evropská komise a Evropský účetní dvůr, případně další orgány oprávněné k výkonu kontroly.

    Kontrolní orgán je oprávněn v rámci kontroly dodržování podmínek, za nichž byla dotace poskytnuta, kontroly rozsahu a průběhu poskytování sociální služby, požadovat předložení dalších dokladů a dokumentů týkajících se poskytování sociální služby. Příjemce je povinen předložit dokumentaci uživatelů sociální služby, zejména smlouvy o poskytnutí služby, záznamy o potřebách, individuální plány, záznamy o průběhu

poskytování služby, vybraného vzorku uživatelů sociální služby v rozsahu stanoveném kontrolním orgánem.

24. Příjemce je povinen s Poskytovatelem spolupracovat při plnění jeho povinnosti vůči Úřadu pro ochranu hospodářské soutěže a Evropské komisi.

25. Příjemce je povinen registrovat se v Katalogu sociálních služeb Ústeckého kraje, v případě změny v něm aktualizovat uvedené údaje a do 31. 7. každého roku finanční podpory vyplnit výkaznictví registrovaných sociálních služeb, na něž bylo Příjemci uděleno rozhodnutí o registraci.

26. Příjemce, který je poskytovatelem sociální služby Osobní asistence (§ 39) dle zákona o sociálních službách, je povinen od 1. 1. 2022 plnit požadavky na tyto služby dle vizí Ústeckého kraje, schválené v Akčním plánu rozvoje sociálních služeb v ÚK na rok 2022 a podrobně rozepsané v příloze č. 1 Metodiky zajištění sítě sociálních služeb ÚK – Harmonogram.

27. Příjemce je povinen plnit i veškeré další povinnosti vyplývající zejména z právních předpisů EU a ČR, Rozhodnutí o poskytnutí dotace č. ……..., Metodiky POSOSUK 5 a pravidel Operačního programu Zaměstnanost plus.

28. Příjemce je povinen naplnit celkové cílové hodnoty indikátorů uvedených v Části I, odst. 1; definice indikátorů je obsažena v Metodice POSOSUK 5 a v Obecné části pravidel pro žadatele a příjemce v rámci Operačního programu Zaměstnanost plus.

29. Celkovou cílovou hodnotu indikátorů, resp. výsledků Příjemce naplní, pokud celková míra naplnění indikátorů výstupů, resp. výsledků dosáhne 100 %.

30. Pro zjištění celkové míry naplnění indikátorů výstupů se sečtou procenta naplnění cílových hodnot uvedených v Části I., odst. 1 této Smlouvy u jednotlivých indikátorů výstupů/výsledků a vydělí se počtem těchto indikátorů, a to odděleně pro indikátory výstupů a indikátory výsledků. Pokud nebyla vyčerpána celková maximální výše dotace, snižují se cílové hodnoty v Části I., odst. 1 této Smlouvy tak, že se vynásobí podílem skutečně vyčerpané částky dotace k celkové maximální výši dotace. Překročení cílové hodnoty jednotlivých indikátorů výstupů bude zohledněno maximálně v míře 120 %. Při zjištění celkové míry naplnění indikátorů výsledků se postupuje obdobně.

ČÁST IV.
PLATEBNÍ PODMÍNKY

1. Dotace je poskytována bezhotovostně a vyplácena v souladu s případnými regulačními opatřeními následovně:

   a) poskytovatelům sociálních služeb, pokud nejsou zřizovány územními samosprávnými celky, platebním poukazem na jejich běžné účty,

   b) příspěvkovým organizacím zřizovanými obcemi - platebním poukazem na běžné účty zřizovatele, ……., č.ú.: ……, pod UZ (účelovým znakem) ……..,

   c) příspěvkovým organizacím zřizovaným Poskytovatelem na jejich běžné účty.

Předpokládané výše a termíny záloh:

1) záloha v termínu do 30. 11. 2022 ve výši maximálně 100 % poskytnuté dotace na daný rok
2) záloha v termínu do 28. 2. 2023 ve výši maximálně 100 % poskytnuté dotace na daný rok po předložení roční zprávy o realizaci
3) záloha v termínu do 29. 2. 2024 ve výši maximálně 100 % poskytnuté dotace na daný rok po předložení roční zprávy o realizaci

2. Faktické výplatě záloh dotace předchází „přijetí“ záloh z prostředků Evropského sociálního fondu prostřednictvím Operačního programu Zaměstnanost plus, státního rozpočtu do rozpočtu Ústeckého kraje. V případě, že Poskytovatel neobdrží tuto zálohu nebo obdrží zálohu ve snížené výši, může přistoupit k neposkytnutí nebo snížení dotace Příjemci.

   Příjemce bere na vědomí, že může dojít k vydání dodatku k Rozhodnutí MPSV, kterým bude změněna výše dotace, kterou čerpá Poskytovatel za účelem zabezpečení dotace poskytované touto Smlouvou Příjemci. Smluvní strany pro tento případ výslovně sjednávají, že Poskytovatel je oprávněn přiměřeně a jednostranným právním jednáním změnit výši dotace uvedené v tomto ustanovení.

ČÁST V.
SANKCE A OPATŘENÍ K ZAMEZENÍ A VRÁCENÍ JAKÉKOLIV NADMĚRNÉ VYROVNÁVACÍ PLATBY

1. Vznikne-li při uvolňování záloh v průběhu doby realizace programu POSOSUK 5 podezření na porušení rozpočtové kázně ve smyslu zákona o rozpočtových pravidlech, je Poskytovatel oprávněn Příjemci pozastavit poskytnutí další zálohy. Tato skutečnost bude Příjemci oznámena dopisem vedoucím odboru sociálních věcí KÚÚK, a to neprodleně po vzniku podezření na porušení rozpočtové kázně. V případě, že na základě proběhnutého šetření se podezření z porušení rozpočtové kázně neprokáže, budou pozastavené zálohy Příjemci následně uvolněny.

2. V případě, že porušení podmínek Smlouvy bude kvalifikováno jako porušení rozpočtové kázně dle ustanovení § 22 zákona o rozpočtových pravidlech, vrátí Příjemce Poskytovateli zpět dotaci ve výši částky neoprávněně použitých nebo zadržených prostředků včetně vyměřeného penále ve výši 1 promile denně z neoprávněně použitých nebo zadržených prostředků.

3. V případě, že Příjemce nepředloží Poskytovateli roční, příp. závěrečnou zprávu o realizaci v uvedeném termínu, dopustí se Příjemce **závažného porušení rozpočtové kázně ve smyslu § 22 odst. 2 písm. c) zákona o rozpočtových pravidlech.** V případě porušení rozpočtové kázně se s Příjemcem zahájí řízení o porušení rozpočtové kázně, v jehož rámci může být Příjemci uložen odvod za porušení rozpočtové kázně.

4. Poskytovatel je oprávněn vypovědět Smlouvu v případě, že Příjemce porušil smluvní povinnost stanovenou v Části III., odst. 10., 12., 13. a 14., nebo do patnáctého dne kalendářního měsíce následujícího po kalendářním měsíci, ve kterém k těmto změnám došlo, neoznámí změny v souvislosti se změnou (změna rozhodnutí o registraci) či

zrušením registrace sociální služby. Výpověď musí mít písemnou formu a nabývá účinnosti uplynutím výpovědní lhůty, která činí 30 dnů od doručení výpovědi.

5. Příjemce předloží roční, příp. závěrečné vyúčtování dotace a vyrovnávací platby ve stanoveném termínu, ale bude neúplné (nebude obsahovat všechny stanovené náležitosti) či vyplněné chybně, bude mu umožněna oprava či doplnění. V případě, že nedoplní neúplné či neopraví chybné roční, příp. závěrečné vyúčtování dotace ani po marném uplynutí náhradní lhůty 3 kalendářních dnů ode dne doručení výzvy Poskytovatele k nápravě (zasílají pracovníci OFKZ kontaktní osobě, po domluvě, na email), dopustí se Příjemce závažného porušení rozpočtové kázně. Výzva Poskytovatele k nápravě ročního, příp. závěrečného vyúčtování dotace a vyrovnávací platby bude doručena maximálně dvakrát, pokud roční, příp. závěrečné vyúčtování dotace a vyrovnávací platby bude i po druhé opravě neúplné či vyplněné chybně dopustí se Příjemce závažného porušení rozpočtové kázně.

6. Převýší-li poskytnutá dotace celkové náklady služby, je Příjemce povinen vrátit tu část dotace, která tvoří „zisk“ Služby (zisk z dotace nesmí být realizován).

   V případě kladného rozdílu mezi výnosy a náklady Služby, je Příjemce povinen vrátit tu část účelové dotace, která tvoří „zisk“ Služby.

7. V případě nedodržení podmínky stanovené v Části III. odst. 19. Smlouvy týkající se dodržení maximálního možného podílu dotace z Programu na celkových nákladech Služby se uloží vratka za nesplnění této podmínky. Pro výpočet výše vratky se použije rozdíl mezi maximálním možným podílem dotace ve výši 92 % (Služby uvedené ve skupinách 2 a 3 podle členění Služeb do skupin uvedeném v Části VII. Metodiky) nebo 95 % (Služby uvedené ve skupině 1 podle členění Služeb do skupin uvedeném v Části VII. Metodiky) na celkových nákladech Služby vykázaných ve Zprávě o realizaci a skutečně vykázaným podílem dotace na celkových nákladech Služby vykázaných ve Zprávě o realizaci.

8. Za nesplnění podmínek v tomto bodu je porušení povinností uvedených v Části III., odst. 5., 13., 18., 25. a v Části VI., odst. 2. a 3. Smlouvy považováno za méně závažné porušení rozpočtové kázně ve smyslu ustanovení § 22 odst. 5 zákona o rozpočtových pravidlech. Odvod za tato porušení rozpočtové kázně se stanoví následujícím procentním rozmezím za daný rok:

   a. vedení účetnictví v rozporu s Části III., odst. 5. této Smlouvy (např.: vedení účetnictví v rozporu se zákonem o účetnictví; není odděleně účtováno v rozsahu veškerých příjmů a výdajů, respektive výnosů a nákladů vzniklých při poskytování sociální služby); -10 % částky vyplacené dotace na základě Smlouvy

   b. informování Poskytovatele o změnách vymezených v Části III., odst. 13. Smlouvy po stanovené lhůtě až - 5 % dotace poskytnuté na danou Službu,

   c. nepředložení Zprávy o realizaci v termínu stanovém v Části III., odst. 18. Smlouvy; - 10 % částky vyplacené dotace na základě Smlouvy,

   d. nevyplnění nebo neúplné vyplnění nebo nepravdivé vyplnění výkaznictví registrované sociální služby, na něž bylo Příjemci uděleno rozhodnutí o registraci, v Katalogu sociálních služeb Ústeckého kraje v termínu stanoveném v Části III., bodu 25. Smlouvy; - 1,5 % dotace poskytnuté na danou Službu,

e. porušení povinnosti stanovené v Části VI., odst. 2. a 3. Smlouvy - 1 % dotace poskytnuté na danou službu.

9. V případě, že do data ukončení realizace projektu nebude dosažena celková cílová hodnota indikátorů výstupů a výsledků uvedená v Části I., odst. 1. této Smlouvy, bude dle 44a odst. 4 písm. a) rozpočtových pravidel vyměřen následující odvod z částky, ve které byla porušena rozpočtová kázeň (tj. z vyčerpané částky dotace), přičemž odvod za porušení rozpočtové kázně nemůže být vyšší než celková částka dotace, která byla vyplacena.

Sankce při nesplnění celkové cílové hodnoty **indikátorů výstupů**

Celková míra naplnění indikátorů výstupů uvedených v Části I., odst. 1.	Procento odvodu z částky, ve které byla porušena rozpočtová kázeň
méně než 85 % a zároveň alespoň 70 %	15 %
méně než 70 % a zároveň alespoň 55 %	20 %
méně než 55 % a zároveň alespoň 40 %	30 %
méně než 40 %	50 %

Sankce při nesplnění celkové cílové hodnoty **indikátorů výsledků**

Celková míra naplnění indikátorů výsledků uvedených v Části I., odst. 1.	Procento odvodu z částky, ve které byla porušena rozpočtová kázeň
méně než 75 % až 50 %	10 %
méně než 50 %	20 %

10. Porušení povinnosti uvedené v Části III., odst. 26 Smlouvy je považováno za méně závažné porušení rozpočtové kázně ve smyslu ustanovení § 22 odst. 5 zákona o rozpočtových pravidlech. Odvod za nesplnění požadavků na službu dle vizí Ústeckého kraje – služby Osobní asistence (OA) – příloha č. 1 Metodiky zajištění sítě sociálních služeb ÚK – Harmonogram se stanoví následujícím procentním vyjádřením:

Požadavek na službu	Důkazy (kritéria)	Sankce za neplnění požadavku

OA je základní sociální službou péče poskytovanou osobám v nepříznivé sociální situaci. Umožňuje svým klientům setrvat v jejich přirozeném prostředí, doplňuje péči neformálních pečujících a podporuje je při pochopení potřeb uživatele. Podporuje uživatele ve využívání běžně dostupných veřejných služeb a udržení běžných vazeb v komunitě.	Popis nepříznivé sociální situace žadatele o službu bývá součástí záznamu ze sociálního šetření nebo záznamu z úvodního rozhovoru. Nepříznivá sociální situace zájemce o službu by měla být popsána v kontextu požadavků zákona č. 108/2006 Sb. o sociálních službách (§ 2, § 3). Každý poskytovatel je povinen vést písemné důkazy o tom, že s žadatelem/uživatelem o jeho nepříznivé sociální situaci jednal, že zjišťoval možnosti řešení situace žadatele jinými prostředky (využití jiných zdrojů) a z jakého důvodu poskytl podporu právě své služby.	1 % z vyplacené dotace na základě Smlouvy
Poskytovatel nabízí a svou nabídkou oslovuje všechny cílové skupiny uvedené v zákoně o sociálních službách, které mají sníženou soběstačnost: - OA z důvodu věku, chronického onemocnění nebo zdravotního postižení, jejichž situace vyžaduje pomoc jiné fyzické osoby.	Poskytovatel má dle požadavku registrovány všechny cílové skupiny bez věkového omezení, tyto údaje prezentuje na svých webových stránkách a v propagačních materiálech a v souladu s nimi nabízí a poskytuje registrovanou sociální službu.	1 % z vyplacené dotace na základě Smlouvy
OA je prokazatelně nabízena bez časového omezení a následně poskytována dle potřeb uživatelů.	Poskytovatel má požadovanou provozní dobu zaregistrovanou a informuje o ní prostřednictvím svých webových stránek, propagačních materiálů a vnitřních pravidel, se kterými následně zájemce/žadatele o službu seznamuje v rámci sjednávání podmínek o poskytování sociální služby - podle těchto pravidel službu poskytuje. Ze spisové dokumentace klientů by mělo být zřejmé, že jim byla tato informace poskytnuta a dána tak možnost si dojednat průběh (tedy i čas) poskytování služby dle svých potřeb, samozřejmě s ohledem na možnosti poskytovatele.	1 % z vyplacené dotace na základě Smlouvy
Poskytovatel OA informuje veřejnost a zájemce o službu o své činnosti v souladu s Regionální kartou sociálních služeb ÚK v rozsahu oblastí a služeb.	Poskytovatel je schopen prokázat, že informuje zájemce o službu o své činnosti v souladu s Regionální kartou služeb, ať už informuje prostřednictvím webových stránek nebo v rámci jednání se zájemcem o službu (vedené záznamy), případně i dále v průběhu poskytování služby - plánování služby, nabízení dalších možností dle aktuálních potřeb klienta (záznamy v IP).	0,1 % z vyplacené dotace na základě Smlouvy
Poskytovatel OA nabízí podporu a zjišťuje potřeby osob v rozsahu Regionální karty sociálních služeb ÚK a následně poskytuje základní sociální poradenství a odpovídající podporu doplňující přirozené zdroje a veřejné služby v rozsahu, který vyplynul ze zjišťování potřeb.	Ze spisové dokumentace klienta musí být zřejmé, že byly zjišťovány všechny potřeby v rozsahu Regionální karty sociálních služeb ÚK. U každé potřeby by mělo být popsáno, jakým způsobem je zajištěna (např. klient zvládne sám/rodina/sousedská výpomoc/sociální služba).	0,5 % z vyplacené dotace na základě Smlouvy

11. Odvody za porušení rozpočtové kázně při použití téže dotace se sčítají, s výjimkou odvodů za porušení rozpočtové kázně porušením pravidel pro zadávání veřejných zakázek. Za porušení pravidel pro zadávání veřejných zakázek se uloží odvod ve výši nejzávažnějšího porušení těchto pravidel u stejné zakázky. Při neoprávněném použití peněžních prostředků dle § 22 odst. 2 písm. a) nebo b) zákona č. 250/2000 Sb. odpovídá odvod za porušení rozpočtové kázně výši poskytnutých prostředků, mimo případů, kdy se podle této Smlouvy (odst. 3 tohoto čl.) za porušení méně závažné povinnosti uloží odvod nižší. Při porušení několika méně závažných povinností se odvody za porušení rozpočtové kázně

sčítají. Odvody za porušení rozpočtové kázně lze uložit pouze do výše peněžních prostředků poskytnutých ke dni porušení rozpočtové kázně. Při podezření na porušení rozpočtové kázně může Poskytovatel pozastavit poskytnutí peněžních prostředků, a to až do výše předpokládaného odvodu. Pokud KÚÚK uloží odvod za porušení rozpočtové kázně, v rozhodnutí uvede, že z uloženého odvodu bude odvedena pouze částka ve výši rozdílu mezi uloženým odvodem a peněžními prostředky neposkytnutými z důvodu podezření na porušení rozpočtové kázně. Pokud KÚÚK odvod neuloží, Poskytovatel poskytne pozastavené peněžní prostředky Příjemci.

ČÁST VI.
PUBLICITA

1. Příjemce je povinen v případě informování sdělovacích prostředků uvést fakt, že Služba byla podpořena z prostředků ESF.

2. Při propagaci Služby typu publikací, internetových stránek či jiných nosičů uvede Příjemce skutečnost, že Službu podpořil Poskytovatel (dále „Sponzorský vzkaz“) v provedení respektující logomanuál Poskytovatele a pravidla ESF – Obecná část pravidel pro žadatele a příjemce v rámci OPZ+, kapitola 19, dostupnou na www.esfcr.cz. Příjemce podpisem Smlouvy výslovně prohlašuje, že se s danými dokumenty seznámil.

3. Poskytovatel je povinen minimálně v průběhu doby realizace programu POSOSUK 5 informovat veřejnost o podpoře získané z fondů EU tím, že:
   a) zveřejní na své internetové stránce, pokud taková stránka existuje, informaci o účasti dané služby v projektu s uvedením úplného názvu projektu, registračního čísla projektu a termínu realizace projektu.
   b) umístí alespoň 1 povinný plakát velikosti minimálně A3 s informacemi o projektu v místě působení služby na snadno viditelném pro veřejnost dostupném místě v souladu s pravidly ESF – Obecná část pravidel pro žadatele a příjemce v rámci OPZ+, kapitola 19, dostupnou na www.esfcr.cz.

4. Logo Kraje je ochrannou známkou, která požívá ochrany podle zákona č. 441/2003 Sb., o ochranných známkách a o změně zákona č. 6/2002 Sb. o soudech, soudcích, přísedících a státní správě soudů a o změně některých dalších zákonů (zákon o soudech a soudcích), ve znění pozdějších předpisů.

ČÁST VII.
POVĚŘENÍ KE ZPRACOVÁNÍ OSOBNÍCH ÚDAJŮ

1. Pověření a účel zpracování osobních údajů

   Poskytovatel pověřuje Příjemce, jakožto zpracovatele, ke zpracování osobních údajů, včetně citlivých údajů (dále jen „osobní údaje“), osob podpořených v projektu za účelem prokázání řádného a efektivního nakládání s prostředky Evropského sociálního fondu, které byly na realizaci projektu poskytnuty z OPZ+.

2. Rozsah zpracování osobních údajů na základě pověření a jejich ochrana

Příjemce je oprávněn zpracovávat osobní údaje podpořené osoby v rozsahu vymezeném v Obecné části pravidel pro žadatele a příjemce v rámci Operačního programu Zaměstnanost plus.

Osobní údaje je Příjemce oprávněn zpracovávat výhradně v souvislosti s realizací projektu, zejména pak při přípravě zpráv o realizaci projektu.

3. Technické a organizační zabezpečení ochrany osobních údajů

   Příjemce je povinen zpracovávat a chránit osobní údaje v souladu s Obecným nařízením o ochraně osobních údajů, a to zejména takto:

   a) Osobní údaje ve fyzické podobě, tj. listinné údaje či na nosičích dat, budou uchovávány v uzamykatelných schránkách, a to po dobu uvedenou v odst. 4 této Části;
   b) Osobní údaje v elektronické podobě budou zpracovávány v IS ESF, jehož správcem je Ministerstvo práce a sociálních věcí;
   c) Zaměstnanci Poskytovatele, kterým bude umožněn přístup ke zpracovávaným osobním údajům, budou Poskytovatelem doložitelně poučeni o povinnosti zachovávat mlčenlivost podle § 15 zákona č. 101/2000 Sb., o ochraně osobních údajů, ve znění pozdějších předpisů.

4. Doba zpracování

   Poskytovatel je oprávněn zpracovávat osobní údaje po dobu deseti let od ukončení realizace projektu, přičemž tato lhůta začíná běžet 1. ledna následujícího kalendářního roku poté, kdy byla poskytovateli vyplacena závěrečná platba, příp. kdy poskytovatel poukázal přeplatek dotace stanovený na základě schváleného vyúčtování výdajů v závěrečné žádosti o platbu zpět MPSV. Bez zbytečného odkladu po uplynutí této doby je poskytovatel povinen provést likvidaci těchto osobních údajů.

ČÁST VII.
OSTATNÍ UJEDNÁNÍ

1. Smluvní strany mohou podat písemný návrh na zrušení smlouvy z důvodů uvedených v § 167 odst. 1 správního řádu. Pokud strana Smlouvy, které byl návrh doručen, s ním vysloví souhlas, smlouva zaniká dnem, kdy písemný souhlas dojde smluvní straně, která návrh podala. Pokud strana Smlouvy, které byl návrh doručen, s ním nevysloví souhlas, Smlouva nezaniká.

2. Tuto smlouvu lze měnit či doplňovat po dohodě smluvních stran pouze formou písemných a číslovaných dodatků s výjimkou jednostranného právního jednání, které si poskytovatel dotace a příjemce dotace dohodli v Části IV. Smlouvy.

3. Pokud v této Smlouvě není stanoveno jinak, použijí se přiměřeně na právní vztahy z ní vyplývající příslušná ustanovení správního řádu, případně příslušná ustanovení občanského zákoníku s výjimkou uvedenou v § 170 správního řádu. Spory z právních poměrů při poskytnutí dotace podle této Smlouvy rozhoduje Ministerstvo financí.

4. Příjemce souhlasí se zveřejněním svého jména/názvu (obchodní firmy), sídla/adresy, dotačního titulu a výše poskytnuté dotace a se zápisem těchto údajů do veřejně přístupného informačního registru vedeného Krajským úřadem Ústeckého kraje.

5. Tato smlouva je v případě listinné podoby vyhotovena ve dvou vyhotoveních s platností originálu, přičemž Poskytovatel i Příjemce obdrží po jednom vyhotovení.

6. Varianta 1 - Tato Smlouva bude zveřejněna dle §10d odst. 1 zákona č. 250/2000 Sb. na úřední desce poskytovatele způsobem umožňujícím dálkový přístup do 30 dnů ode dne uzavření Smlouvy, což se týká i případných dodatků ke Smlouvě, a to po dobu nejméně 3 let ode dne zveřejnění. Smlouva nabývá platnosti a účinnosti dnem jejího uzavření. *(Pozn.: U smluv nad 50 000,- Kč či přesahujících tuto částku uzavřeným dodatkem, která je zveřejňována pouze na úřední desce)*

   Varianta 2 - Tato Smlouva bude v úplném znění uveřejněna prostřednictvím registru smluv postupem dle zákona č. 340/2015 Sb., o zvláštních podmínkách účinnosti některých smluv, uveřejňování těchto smluv a o registru smluv (zákon o registru smluv), ve znění pozdějších předpisů. Příjemce prohlašuje, že souhlasí s uveřejněním svých osobních údajů obsažených v této Smlouvě, které by jinak podléhaly znečitelnění, v registru smluv, popř. disponuje souhlasem třetích osob uvedených na své straně s uveřejněním jejich osobních údajů v registru smluv, které by jinak podléhaly znečitelnění. Smluvní strany se dohodly na tom, že uveřejnění v registru smluv provede Poskytovatel, který zároveň zajistí, aby informace o uveřejnění této Smlouvy byla zaslána příjemci na e-mail: ……@...../ do datové schránky ID…… Smlouva nabývá platnosti dnem jejího uzavření a účinnosti dnem uveřejnění v registru smluv. *(Pozn.: Použije se pouze v případě, že smlouva je uveřejňována v registru smluv)*

   Varianta 3 - Tato Smlouva nabývá platnosti a účinnosti dnem jejího uzavření. *(Pozn.: U smluv do 50 000,- Kč)*

7. Poskytovatel potvrzuje, že o poskytnutí dotace a o uzavření této Smlouvy bylo rozhodnuto Zastupitelstvem Ústeckého kraje usnesením č. ……..ze dne……

V …… dne ……..	V …… dne ……..
…….	……
Poskytovatel Ústecký kraj PaedDr. Jiří Kulhánek náměstek hejtmana Ústeckého kraje	Příjemce Název Statutární zástupce

Evropská unie
Evropský sociální fond
Operační program Zaměstnanost

Metodika Ústeckého kraje pro poskytování finanční podpory poskytovatelům sociálních služeb v rámci programu

POSOSUK 5

OBSAH

OBECNÉ PODMÍNKY PRO POSKYTOVÁNÍ VYROVNÁVACÍ PLATBY 2
I. ÚVODNÍ USTANOVENÍ 8
II. ZAMĚŘENÍ PODPORY, ÚČEL DOTACE 8
III. VYMEZENÍ NĚKTERÝCH POJMŮ 9
IV. VŠEOBECNÉ PODMÍNKY PRO POSKYTNUTÍ DOTACE 12
V. ŽÁDOST POSKYTOVATELE SOCIÁLNÍ SLUŽBY O POSKYTNUTÍ DOTACE 16
VI. POSOUZENÍ ŽÁDOSTI POSOSUK 5 POSKYTOVATELE SOCIÁLNÍ SLUŽBY O POSKYTNUTÍ DOTACE A STANOVENÍ NÁVRHU VÝŠE DOTACE 19
VII. POSTUP PŘI STANOVENÍ VYROVNÁVACÍ PLATBY A MAXIMÁLNÍ VÝŠE PODPORY POSKYTOVATELŮM SOCIÁLNÍCH SLUŽEB 19
VYROVNÁVACÍ PLATBA 19
MAXIMÁLNÍ VÝŠE PODPORY 20
NÁKLADY 20
Metodika výpočtu místně obvyklých nákladů 20
Základní vymezení pro skupinu 1 a 2: 21
Základní vymezení pro skupinu 3: 22
VÝNOSY 22
Základní vymezení pro skupinu 1: 22
Základní vymezení pro skupinu 2: 22
Základní vymezení pro skupinu 3: 23
VÝPOČET VYROVNÁVACÍ PLATBY (VP) 23
Výpočet vyrovnávací platby na službu intervenční centra 23
Výpočet vyrovnávací platby na službu osobní asistence 24
Výpočet vyrovnávací platby na službu azylové domy 24
SYSTÉM VEŘEJNÉ PODPORY A ORGANIZACE ZŘIZOVANÉ KRAJEM 25
VIII. PROJEDNÁNÍ NÁVRHU VÝŠE DOTACE A SCHVÁLENÍ DOTACE 25
IX. ROZHODOVÁNÍ O POSKYTNUTÍ DOTACE A UZAVŘENÍ SMLOUVY 26
X. SLEDOVÁNÍ, KONTROLA A FINANČNÍ VYÚČTOVÁNÍ DOTACE 28
XI. DEFINICE INDIKÁTORŮ, ZPŮSOB PLNĚNÍ INDIKÁTORŮ A SANKCE 31
PŘÍLOHY: 34



Evropská unie
Evropský sociální fond
Operační program Zaměstnanost

OBECNÉ PODMÍNKY PRO POSKYTOVÁNÍ VYROVNÁVACÍ PLATBY

Právní prostředí ČR

Systém financování sociálních služeb v ČR je upraven množstvím právních předpisů. V následujícím přehledu jsou uvedeny ty, které jsou pro účely tohoto dokumentu nejdůležitější.

Oblast sociálních služeb je v českém právním systému upravena následujícími normami:

- ✓ Zákon č. 108/2006 Sb., o sociálních službách, ve znění pozdějších předpisů
- ✓ Vyhláška č. 505/2006 Sb., kterou se provádějí některá ustanovení zákona o sociálních službách, ve znění pozdějších předpisů
- ✓ Nařízení vlády č. 98/2015 Sb., o provedení § 101a zákona o sociálních službách

Této oblasti se však dále dotýkají například i následující právní předpisy:

- ✓ Zákon č. 89/2012 Sb., občanský zákoník ve znění pozdějších předpisů (oblast práva závazkového)
- ✓ Zákon č. 500/2004 Sb., správní řád, ve znění pozdějších předpisů (režim veřejnoprávních smluv)
- ✓ Zákon č. 128/2000 Sb., o obcích (obecní zřízení), ve znění pozdějších předpisů
- ✓ Zákon č. 129/2000 Sb., o krajích (krajské zřízení), ve znění pozdějších předpisů
- ✓ Zákon č. 131/2000 Sb., o hlavním městě Praze, ve znění pozdějších předpisů

Oblast financování (poskytnutí finančních prostředků a kontroly):

- ✓ Zákon č. 218/2000 Sb., o rozpočtových pravidlech a o změně některých souvisejících zákonů (rozpočtová pravidla), ve znění pozdějších předpisů
- ✓ Zákon č. 250/2000 Sb., o rozpočtových pravidlech územních rozpočtů, ve znění pozdějších předpisů
- ✓ Zákon č. 526/1990 Sb., o cenách, ve znění pozdějších předpisů
- ✓ Vyhláška č. 367/2015 Sb., o zásadách a lhůtách finančního vypořádání vztahů se státním rozpočtem, státními finančními aktivy a Národním fondem
- ✓ Veřejná podpora
- ✓ Zákon č. 215/2004 Sb., o úpravě některých vztahů v oblasti veřejné podpory a o změně zákona o podpoře výzkumu a vývoje, ve znění pozdějších předpisů
- ✓ Zákon č. 319/2006 Sb., o některých opatřeních ke zprůhlednění finančních vztahů v oblasti veřejné podpory, ve znění pozdějších předpisů
- ✓ Veřejné zakázky
- ✓ Zákon č. 134/2016 Sb., o zadávání veřejných zakázek, ve znění pozdějších předpisů

Právní prostředí EU

Sociální politika patří v Evropské unii mezi tzv. koordinované politiky. Jedná se tedy o oblast, kde členské státy přenesly svou působnost na orgány EU/ES jen částečně a jádro pravomocí zůstává v rukou národních vlád.

Oblasti sociálních služeb se však úzce dotýkají některé jiné oblasti, a to zejména pravidla pro fungování jednotného vnitřního trhu týkající se veřejné podpory a souvisejících témat (služby obecného hospodářského zájmu – „SOHZ“ nebo také „SGEI“, podpora *de minimis*).

Právní předpisy upravující oblast veřejné podpory využitelné (aplikovatelné) pro podporu sociálních služeb jsou zejména následující (konkrétnímu významu a dopadům uvedených právních předpisů se věnujeme dále v textu):

Základním právním předpisem je pro tuto oblast Smlouva o fungování evropské unie, v jejíchž článcích 107 – 109 je obsažena obecná úprava pravidel pro poskytování veřejné podpory; v článku 106 odst. 2 je pak obsažen právní základ pro možnost financování tzv. služeb obecného hospodářského zájmu.

Služby obecně hospodářského zájmu

- ✓ Nařízení Komise (EU) č. 360/2012 ze dne 25. dubna 2012 o použití článků 107 a 108 Smlouvy o fungování Evropské unie na podporu *de minimis* udílenou podnikům poskytujícím služby obecného hospodářského zájmu
- ✓ Rozhodnutí Komise ze dne 20. prosince 2011 o použití čl. 106 odst. 2 Smlouvy o fungování Evropské unie na státní podporu ve formě vyrovnávací platby za závazek veřejné služby udělené určitým podnikům pověřeným poskytováním služeb obecného hospodářského zájmu (dále též „Rozhodnutí EK“)
- ✓ Rámec Evropské unie pro státní podporu ve formě vyrovnávací platby za závazek veřejné služby (tzv. Rámec SGEI)
- ✓ Sdělení Komise o použití pravidel Evropské unie v oblasti státní podpory na vyrovnávací platbu udělenou za poskytování služeb obecného hospodářského zájmu (Cílem Sdělení je vysvětlit základní pojmy při používání pravidel státní podpory na vyrovnávací platbu za závazek veřejné služby. Tento právní předpis lze označit za příručku základních informací pro objednatele a poskytovatele veřejných služeb.)
- ✓ Rozsudek Altmark

Podpora de minimis

(Předpisy, které jsou na území České republiky aplikovány od 1. 7. 2014)

- ✓ Nařízení Komise (EU) č. 1407/2013 ze dne 18. prosince 2013 o použití článků 107 a 108 Smlouvy o fungování Evropské unie na podporu *de minimis*

Studie realizované MPSV zabývající se dopady evropské legislativy na oblast poskytování sociálních služeb docházejí k následujícím závěrům[1]:

[1] Pro účely této analýzy vycházíme z následujících oficiálních dokumentů MPSV: Posouzení dopadů nové legislativy EU v oblasti veřejné podpory službám obecného hospodářského zájmu na pravidla financování sociálních služeb v České republice (výstup projektu Podpora procesů v sociálních službách).

Rozhodnutí EK výslovně v ustanovení čl. 2 odst. 1, písm. c) označuje služby, „jimiž se uspokojují sociální potřeby, například zdravotní a dlouhodobá péče, péče o děti, přístup na trh práce a opětovné začlenění do trhu práce, sociální bydlení a péče a sociální začleňování zranitelných skupin“ za skupinu služeb, u nichž lze při splnění dalších podmínek uvedených v Rozhodnutí EK, použít bez ohledu na výši podpory možnosti nenotifikovat veřejnou podporu Evropskou komisí (dále též „Komise“). Jinými slovy, pokud veřejná podpora na tyto služby splňuje požadavky Rozhodnutí EK, není nutné programy (režimy) ani individuální podpory předem oznamovat Komisi. Tato skutečnost potvrzuje zvláštní postavení sociálních služeb mezi ostatními SGEI danou sociální potřebou, kterou mají tyto služby uspokojovat, i to, že mohou využívat oproti „běžným službám“ benevolentnějšího režimu veřejné podpory. Komise k tomu v bodu 11 Preambule konstatovala následující: „Nemocnice a podniky poskytující sociální služby, které jsou pověřeny úkoly obecného hospodářského zájmu, mají specifickou povahu, kterou je třeba zohlednit. Zejména je třeba brát v úvahu skutečnost, že za současných hospodářských podmínek a za současného stavu rozvoje vnitřního trhu mohou sociální služby potřebovat k pokrytí nákladů na veřejnou službu částku, která je vyšší než strop stanovený v tomto rozhodnutí. Vyšší částka vyrovnávací platby pro sociální služby tudíž s sebou nutně nepřináší větší riziko narušení hospodářské soutěže. Proto by podniky pověřené poskytováním sociálních služeb, včetně poskytování sociálního bydlení pro znevýhodněné občany nebo příslušníky sociálně méně zvýhodněných skupin, kteří nejsou z důvodů omezené solventnosti schopni získat bydlení za tržních podmínek, měly být rovněž osvobozeny od oznamovací povinnosti stanovené tímto rozhodnutím, i když vyrovnávací platba, kterou obdrží, přesahuje obecný limit pro vyrovnávací platby stanovený tímto rozhodnutím. Totéž by mělo platit pro nemocnice poskytující zdravotní péči, v příslušných případech včetně pohotovostních služeb a doplňkových služeb, které přímo souvisejí s jejich hlavními činnostmi, zejména v oblasti výzkumu. Sociálními službami, na které se vztahuje vynětí z oznamovací povinnosti, by měly být jasně vymezené služby, pokrývající sociální potřeby v oblasti zdravotní a dlouhodobé péče, péče o děti, přístupu na trh práce a opětovného začlenění do trhu práce, sociálního bydlení a péče o zranitelné skupiny a jejich sociálního začleňování.“ Komise tedy výslovně považuje „služby, jimiž se uspokojují sociální potřeby“ za a priori spadající pod regulaci veřejné podpory dle práva EU. Povinnost poskytovat finanční prostředky pro poskytovatele sociálních služeb v souladu s pravidly EU ukládá krajům zákon č. 108/2006 Sb., o sociálních službách, ve znění pozdějších předpisů, a další související zákony.

Veřejná podpora

Příspěvky (podpory) poskytnuté poskytovatelům služeb, včetně sociálních služeb, mohou být považovány za nedovolenou veřejnou podporu ve smyslu práva EU, pokud splňují následující definiční znaky veřejné podpory EU dle čl. 107 odst. 1 SFEU, který zní:

„Podpory poskytované v jakékoli formě státem nebo ze státních prostředků, které narušují nebo mohou narušit hospodářskou soutěž tím, že zvýhodňují určité podniky nebo určitá odvětví výroby, jsou, pokud ovlivňují obchod mezi členskými státy, neslučitelné s vnitřním trhem, nestanoví-li Smlouvy jinak.”

Nedovolená veřejná podpora je posuzována dle následujících definičních znaků:

a) podpora poskytnutá v jakékoli formě,
b) poskytnutá státem nebo ze státních (veřejných) prostředků,



Evropská unie
Evropský sociální fond
Operační program Zaměstnanost

c) způsobem, který narušuje nebo může narušit hospodářskou soutěž tím, že zvýhodňuje určité podniky nebo určitá odvětví výroby,
d) v míře, ve které může být dotčen obchod mezi členskými státy.

Pokud je daná sociální služba nehospodářské povahy, nepodléhá poskytnutá výhoda vůbec pravidlům vnitřního trhu a státy nejsou z hlediska práva EU nijak omezeny v jejím poskytování[2].

V případě, že daná sociální služba je hospodářské povahy, existuje zvláštní výjimka – zvláštní kategorie služeb, které jsou označovány jako tzv. služby obecného hospodářského zájmu (anglicky *Services of General Economic Interest*, zkratka SGEI). Jedná se o služby, které splňují podmínky stanovené v roce 2003 Evropským soudním dvorem v Rozsudku Altmark:

a) subjekt, který je příjemcem vyrovnávací platby, musí být výkonem SGEI pověřen, a to jasně vymezeným způsobem,
b) ukazatele pro kalkulaci výše vyrovnávací platby musí být stanoveny předem a objektivním způsobem,
c) výše vyrovnávací platby nesmí překročit náklady vynaložené subjektem při plnění závazku veřejné služby po odečtení příslušných příjmů z tohoto závazku a přičtení přiměřeného zisku (nástroje proti překompenzaci),
d) a) subjekt pověřený výkonem veřejné služby byl vybrán v rámci řízení o zadání veřejné zakázky umožňující vybrat zájemce schopného poskytovat tyto služby za nejmenších nákladů
pro územně samosprávný celek nebo
b) na základě analýzy nákladů, jež by na výkon veřejné služby vynaložil průměrný, řádně řízený podnik, jenž disponuje odpovídajícími technickými prostředky k plnění výkonu dané veřejné služby.

Pokud nejsou uvedené podmínky rozsudku Altmark splněny, nabízí se i další alternativy, jelikož kompenzace (vyrovnávací platba) může být shledána veřejnou podporou slučitelnou s vnitřním trhem (tedy legálně poskytnutou). Rozhodujícími právními předpisy jsou Rozhodnutí EK a Rámec SGEI.

Rozdíl mezi těmito právními akty spočívá v tom, že pokud jsou splněny podmínky Rozhodnutí EK (zejména limity pro jeho aplikaci), je kompenzace považována za veřejnou podporu slučitelnou
s vnitřním trhem automaticky, bez nutnosti oznámení Komise. V případě, že vyrovnávací platba nesplňuje mezní hodnoty stanovené v Rozhodnutí EK, je možné využít Rámce SGEI. V tomto případě je však nutné notifikovat opatření Evropské komisi, která bude posuzovat slučitelnost s vnitřním trhem s ohledem na podmínky v Rámci SGEI uvedené.

Následné judikáty ESD (resp. SDEU) vedou k následující interpretaci a závěrům:

[2] Podle názoru Úřadu pro ochranu hospodářské soutěže (nicméně nepotvrzeného Komisí) by do této kategorie mohly spadat zejména „služby sociální prevence, které napomáhají zabránit sociálnímu vyloučení ohrožených osob a služby odborného sociálního poradenství“.



Evropská unie
Evropský sociální fond
Operační program Zaměstnanost

a) veřejný sektor má poměrně rozsáhlé právo označit určitou službu jako službu obecného hospodářského zájmu, pokud je daná služba objektivně poskytována ve společném či veřejném zájmu,
b) požadavek na jasné vymezení kvantitativních (rozsah služeb a úplata) i kvalitativních povinností (kvalita služeb) v pověřovacím aktu,
c) požadavek na předem dané objektivní a transparentní parametry vyčíslení kompenzace, které jsou následně kontrolovatelné a které mají zajistit, aby provozovatel veřejné služby nebyl přeplácen,
d) požadavek, který stanoví, že úroveň nákladů je nejlépe zajištěna výsledkem otevřené, nediskriminační a transparentní hospodářské soutěže, v jejímž rámci je vybrán „nejlepší dodavatel“, a v případě, že takový proces neproběhl, určitým benchmarkingem nákladů vůči tzv. běžnému, řádně řízenému podniku.

Výjimky z obecného zákazu poskytovat veřejnou podporu jsou následující:

- poskytnutí dotace v režimu podpory de minimis do výše max. 200 tisíc EUR za tři roky nebo
- podpora v režimu Nařízení Komise (EU) č. 360/2012 ze dne 25. dubna 2012 o použití článků 107 a 108 Smlouvy o fungování Evropské unie na podporu de minimis udílenou podnikům poskytujícím služby obecného hospodářského zájmu za podmínky existence písemného pověření organizací k výkonu SGEI, které stanoví speciální limit podpory de minimis do výše 500 tisíc EUR za tři roky anebo
- poskytnutí veřejných prostředků jako kompenzaci za výkon SOHZ dle Rozhodnutí EK, které stanoví podmínky, za jejichž splnění je vyrovnávací platba považována za veřejnou podporu slučitelnou s vnitřním trhem. Pověřovací akt musí mít náležitosti stanovené v čl. 4 Rozhodnutí EK, přičemž pro oblast sociálních služeb není dle čl. 2 odst. 1 písm. c) stanoven žádný omezující limit celkové roční výše vyrovnávací platby.

Při aplikaci těchto výjimek je třeba si uvědomit zásady zákazu kumulace podpor, které jsou následující:

a) podporu v režimu Nařízení Komise (EU) č. 360/2012 ze dne 25. dubna 2012 o použití článků 107 a 108 Smlouvy o fungování Evropské unie na podporu de minimis udílenou podnikům poskytujícím služby obecného hospodářského zájmu lze kumulovat s podporou de minimis podle Nařízení Komise (EU) č. 1407/2013 ze dne 18. prosince 2013, o použití článků 107 a 708 Smlouvy o fungování Evropské unie na podporu de minimis až do celkové výše 500 tisíc EUR za tři roky;
b) podporu v režimu Nařízení Komise (EU) č. 360/2012 ze dne 25. dubna 2012 o použití článků 107 a 108 Smlouvy o fungování Evropské unie na podporu de minimis udílenou podnikům poskytujícím služby obecného hospodářského zájmu nelze kumulovat s žádnou vyrovnávací platbou na tutéž službu obecného hospodářského zájmu (tj. s podporou poskytnutou zejména dle Rozhodnutí EK).

Z uvedeného principu zákazu kumulace podpor vyplývá závěr, že poskytovatel sociální služby, kterému je nebo má být poskytována vyrovnávací platba, nesmí přijmout podporu podle Nařízení Komise (EU) č. 360/2012 ze dne 25. dubna 2012 o použití článků 107 a 108 Smlouvy o fungování Evropské unie na podporu de minimis udílenou podnikům poskytujícím služby

obecného hospodářského zájmu; v opačném případě mu nemůže být poskytnuta vyrovnávací platba na tutéž službu.

Pověření poskytovatele sociálních služeb

Aplikace těchto pravidel a postupů na financování sociálních služeb v kraji by měla tyto následky:[3]

1) Provedení určitého výběru množiny poskytovatelů sociálních služeb v kraji v souladu s pravidly veřejných zakázek.
2) Finanční podpora z veřejných zdrojů má podobu vyrovnávací platby. Kalkulace této vyrovnávací platby musí být provedena předem, nicméně její vyúčtování se provádí až na konci stanoveného období dle skutečně vynaložených nákladů (a příjmů s nimi souvisejících). To prakticky znamená, že kraj nebude reálně vědět, jaké budou jeho skutečné výdaje spojené s těmito platbami (může však stanovit maximální výši pro každého příjemce dotací).
3) Parametry výpočtu vyrovnávací platby by měly být objektivní a transparentní (zároveň se připouští, že nemusí být známy veškeré podrobnosti nákladů před zahájením poskytování služby). Při kalkulaci vyrovnávací platby nejde o povahu nákladů u dané služby (např. platy, provoz apod.), ale o účel jejich vynaložení. Přípustné varianty obecně jsou:

a. Stanovení kompenzace na bázi ceny za úkon, za cenu služby v jednom dni nebo za cenu péče založenou na odhadu jejich potenciálních uživatelů, například: počet seniorů přijatých do sociálního zařízení za jeden rok, počet dní strávených v sociálním zařízení v průběhu tohoto období.
b. Stanovení předem definované množiny nákladů souvisejících s poskytováním dané služby. Lze limitovat další výdaje určitou částkou dle konkrétního typu služby – koeficienty použít pro území apod., například: použité vybavení a platy sociálních pracovníků za jeden rok.

Čl. 4 Rozhodnutí EK upravuje náležitosti tzv. pověřovacího aktu. Poskytováním služby obecného hospodářského zájmu je dotčený podnik pověřen jedním nebo několika akty, jejichž formu si mohou upravit jednotlivé členské státy. V tomto aktu nebo aktech musí být uvedeny zejména tyto údaje:

- náplň a trvání závazku veřejné služby,
- o který podnik, případně o které území se jedná,
- povaha jakýchkoli výhradních nebo zvláštních práv udělených podniku orgánem poskytujícím podporu,
- popis kompenzačního mechanismu a parametrů pro výpočet, kontrolu a přezkoumání vyrovnávací platby,
- opatření k zamezení a vrácení jakékoli nadměrné vyrovnávací platby,
- odkaz na toto rozhodnutí.

[3] Klíč financování sociálních služeb a analýza dopadů nového systému financování na proces plánování v úrovni Libereckého kraje i obcí, červenec 2013, zpracovatel: PBA Group, s.r.o.

Evropská unie
Evropský sociální fond
Operační program Zaměstnanost

I. ÚVODNÍ USTANOVENÍ

1. Ústecký kraj (dále jen "ÚK") v návaznosti na ustanovení § 95 písm g) zákona č.108/2006 Sb., o sociálních službách, ve znění pozdějších předpisů (dále jen „zákon o sociálních službách") stanovuje pro účely dotačního řízení a pro účely posouzení žádostí o dotaci z prostředků Evropského sociálního fondu prostřednictvím Operačního programu Zaměstnanost plus (dále jen „OPZ+"), státního rozpočtu a rozpočtu Ústeckého kraje v oblasti podpory poskytování sociálních služeb a požadavku na dotaci Metodiku Ústeckého kraje pro poskytování finanční podpory poskytovatelům sociálních služeb v rámci programu POSOSUK 5 (dále jen „Metodika POSOSUK 5").

2. Metodika POSOSUK 5 upravuje pravidla a podmínky pro poskytnutí dotace, postup pro podání žádostí, pravidla a postup pro posouzení žádostí, hodnocení rozpočtu, požadavku na dotaci, stanovení maximální výše dotace. Metodika POSOSUK 5 dále obsahuje informace o stanovení vyrovnávací platby a maximální výše podpory. Na příspěvkové organizace ÚK se tato Metodika POSOSUK 5 vztahuje obdobně.

3. Finanční podpora na sociální službu bude poskytnuta formou „dotace" na základě Smlouvy uzavřené s krajem. Finanční podpora bude příspěvkovým organizacím obcí poskytnuta prostřednictvím účtu zřizovatele. Příspěvkovým organizacím kraje, které též mohou žádat o poskytnutí finanční podpory, bude vypočtená finanční podpora do jejich rozpočtů poskytována prostřednictvím rozpočtu zřizovatele v souladu s § 28 odst. 4 zákona č. 250/2000 Sb., o rozpočtových pravidlech územních rozpočtů, ve znění pozdějších předpisů (dále jen „zákon o rozpočtových pravidlech územních rozpočtů") na jejich běžné účty.

4. Finanční prostředky budou poskytnuty z projektu „Podpora sociálních služeb v Ústeckém kraji 5", registrační číslo: ……, financovaného na základě Rozhodnutí o poskytnutí dotace č. …….. o poskytnutí dotace z Evropského sociálního fondu prostřednictvím Operačního programu Zaměstnanost plus a ze spoluúčasti příjemce, tedy Ústeckého kraje. Rozpad zdrojů financování dle Výzvy Operačního programu Zaměstnanost plus – EU 76,735 %, tj. 282 864 255,51 Kč, státní rozpočet 13,265 %, tj. 48 898 082,35 Kč, Ústecký kraj 10 %, tj. 36 862 481,99 Kč. Uvedené finanční prostředky jsou určené na celou dobu podpory realizovaného projektu.

5. Finanční podpora na sociální služby z dotace musí být poskytnuta v souladu s Rozhodnutím EK.

II. ZAMĚŘENÍ PODPORY, ÚČEL DOTACE

1. Dotace z prostředků Evropského sociálního fondu prostřednictvím Operačního programu Zaměstnanost plus, státního rozpočtu a rozpočtu Ústeckého kraje se poskytuje k financování běžných výdajů, které souvisejí s poskytováním sociálních služeb v souladu se zpracovaným Střednědobým plánem rozvoje sociálních služeb v Ústeckém kraji (dále jen „SPRSS ÚK"), resp. s Akčním plánem rozvoje sociálních služeb v Ústeckém kraji na rok, zpracovaným v souladu s § 95 zákona o sociálních službách, poskytovatelům



Evropská unie
Evropský sociální fond
Operační program Zaměstnanost

sociálních služeb, kteří jsou součástí Základní sítě sociálních služeb Ústeckého kraje (dále jen „Základní síť kraje“).

2. Dotace na poskytování sociálních služeb se poskytuje na financování základních druhů a forem sociálních služeb v rozsahu stanoveném základními činnostmi při poskytování sociálních služeb pro příslušný druh sociální služby.

III. VYMEZENÍ NĚKTERÝCH POJMŮ

1. Dotací se rozumí finanční prostředky z prostředků Evropského sociálního fondu prostřednictvím Operačního programu Zaměstnanost plus, státního rozpočtu a rozpočtu Ústeckého kraje poskytnuté právnickým nebo fyzickým osobám na stanovený účel, a to v rámci a za podmínek této Metodiky POSOSUK 5 a programu Podpora sociálních služeb v rámci projektu Podpora sociálních služeb v rámci projektu POSOSUK 5.

2. Poskytovatelem sociální služby se rozumí fyzická nebo právnická osoba, které bylo vydáno rozhodnutí o registraci, a právnická a fyzická osoba uvedená v § 84 odst. 5 zákona o sociálních službách (poskytování sociálních služeb ve zdravotnických zařízeních ústavní péče).

3. Žadatelem se rozumí ten poskytovatel sociální služby, který splňuje podmínky pro podání žádosti (tzv. způsobilý žadatel) a podáním žádosti se uchází o dotaci z prostředků Evropského sociálního fondu prostřednictvím Operačního programu Zaměstnanost plus, státního rozpočtu a rozpočtu Ústeckého kraje na podporu poskytování sociální služby.

4. Programem POSOSUK 5 se rozumí dotační program (dle § 10c zákona o rozpočtových pravidlech územních rozpočtů) Podpora sociálních služeb v rámci projektu POSOSUK 5 (dále jen „POSOSUK 5“), jehož podmínky jsou schvalovány Zastupitelstvem Ústeckého kraje a v jehož rámci jsou poskytovány dotace poskytovatelům sociálních služeb za účelem spolufinancování sociálních služeb.

5. Poskytovatelem dotace se rozumí Ústecký kraj (dále jen „Poskytovatel“), který poskytuje finanční prostředky z prostředků Evropského sociálního fondu prostřednictvím Operačního programu Zaměstnanost plus, státního rozpočtu a rozpočtu Ústeckého kraje dle § 95 písm. g) zákona o sociálních službách, vyhlašuje a určuje podmínky pro jejich poskytování a rozhoduje o účelu jejich vynakládání. V jeho rámci plní příslušné úkoly a funkce odbor sociálních věcí Krajského úřadu Ústeckého kraje (dále jen „KÚÚK“).

6. Příjemcem dotace se rozumí poskytovatel sociální služby, v jehož prospěch bylo o poskytnutí dotace poskytovatelem dotace rozhodnuto (dále jen „Příjemce“).

7. Žádostí o dotaci (dále jen „Žádost POSOSUK 5“) se rozumí žádost poskytovatele sociálních služeb o dotaci z prostředků Evropského sociálního fondu prostřednictvím Operačního programu Zaměstnanost plus, státního rozpočtu a rozpočtu Ústeckého kraje podaná do dotačního programu POSOSUK 5, kterou poskytovatel sociálních služeb podává prostřednictvím k tomu určených formulářů, přičemž k tomu, aby byla Žádost POSOSUK 5



Evropská unie
Evropský sociální fond
Operační program Zaměstnanost

způsobilá posouzení, musí splňovat náležitosti § 10a odst. 3 zákona o rozpočtových pravidlech územních rozpočtů, musí být vyplněny všechny k tomu určené části žádosti a doplněny veškeré povinné přílohy.

8. Hodnotitelem krajského úřadu se rozumí kompetentní pracovník, který disponuje znalostmi o průběhu poskytování sociálních služeb, má adekvátní znalosti o financování sociálních služeb a ekonomických aspektech poskytování sociálních služeb a musí být seznámen s obsahem této metodiky, podle jejíchž ustanovení při hodnocení postupuje.

9. Střednědobým plánem rozvoje sociálních služeb se rozumí dokument, kterým jsou deklarovány priority v rozvoji sociálních služeb na území regionu, a to v souladu s ustanoveními § 3 písm. h) a § 95 písm d) zákona o sociálních službách.

10. Neoprávněným použitím peněžních prostředků se rozumí jejich výdej, jehož provedením byla porušena povinnost stanovená právním předpisem, rozhodnutím, nebo porušení podmínek, za kterých byly příslušné peněžní prostředky poskytnuty; dále se jím rozumí i to, nelze-li prokázat, jak byly tyto peněžní prostředky použity.

11. Zadržením peněžních prostředků se rozumí porušení povinnosti vrácení prostředků poskytnutých z prostředků Evropského sociálního fondu prostřednictvím Operačního programu Zaměstnanost plus, státního rozpočtu a rozpočtu Ústeckého kraje ve stanoveném termínu.

12. Maximální výše dotace je stanovena jako požadovaná výše dotace snížená o nadhodnocené náklady a o náklady v rozpočtu, na které nelze finanční prostředky z dotace čerpat (viz. Nařízení vlády č. 98/2015 Sb., o provedení § 101a zákona o sociálních službách a příloha č. 4 Metodiky).

13. Optimální výše dotace je pro daného poskytovatele a daný rok hodnotou maximální výše podpory a je stanovena ze strany ÚK na základě údajů uvedených v Žádosti POSOSUK 5, Základní síti kraje a na základě analýzy nákladů a výnosů jednotlivých druhů sociálních služeb. Analýza je prováděna na základě dostupných dat za předchozí roky. Je obecně stanovena:

    a. v případě sociálních služeb osobní asistence a intervenční centra jako obvyklá/průměrná hodnota celkových nákladů na úvazek pracovníka, přičemž se zohledňují obvyklé příjmy u jednotlivých služeb,

    b. v případě sociálních služeb azylové domy jako obvyklá/průměrná hodnota celkových nákladů na lůžko, přičemž se zohledňují obvyklé příjmy u jednotlivých služeb.

14. Vyrovnávací platba je definována jako celková výše prostředků z veřejných rozpočtů, kterou konkrétní služba potřebuje k dokrytí svých provozních potřeb. Je vypočtena jako rozdíl vypočtených, místně obvyklých nákladů a výnosů. Vypočtená výše vyrovnávací platby je pro daného poskytovatele a daný rok hodnotou maximální výše podpory, kterou může získat z veřejných rozpočtů.



Evropská unie
Evropský sociální fond
Operační program Zaměstnanost

15. Reálná výše dotace je stanovena tak, že vypočtená optimální výše dotace je upravena (ponížena) na základě aplikace redukčních koeficientů a dále na základě vyhodnocení míry splnění dalších hodnotících kritérií Programu.

16. Redukční koeficienty jsou stanoveny ze strany ÚK s ohledem na celkovou výši přidělených finančích prostředků v rámci projektu POSOSUK 5, s ohledem na priority podpory jednotlivých druhů sociálních služeb vyjádřené ve střednědobém plánu rozvoje sociálních služeb – jednotlivé míry redukce zohledňující priority podpory jednotlivých druhů sociálních služeb jsou uvedeny v příloze č. 6 této Metodiky. Redukční koeficienty stanovené pro jednotlivé druhy podporovaných sociálních služeb v rámci projektu POSOSUK 5 budou zveřejněny na internetových stránkách ÚK do 30 dnů po schválení rozdělení dotace Zastupitelstvem Ústeckého kraje.

17. Smlouvou o poskytnutí finanční podpory se rozumí smlouva o poskytnutí finanční podpory z prostředků Evropského sociálního fondu prostřednictvím Operačního programu Zaměstnanost plus, státního rozpočtu a rozpočtu Ústeckého kraje poskytovateli sociálních služeb na podporu sociálních služeb poskytovaných dle zákona o sociálních službách, která je uzavřena v souladu se zákonem o rozpočtových pravidlech územních rozpočtů, na základě níž a při splnění v ní stanovených podmínek bude žadateli (Příjemci) poskytnuta dotace ve výši Maximální výše podpory.

18. Průběžnou zprávou o realizaci se rozumí zpráva obsahující popis realizace předmětu plnění za dané monitorovací období v předepsané struktuře.

19. Roční zpráva o realizaci nahrazuje Průběžnou zprávu o realizaci v posledním sledovaném období kalendářního roku. Mimo popis realizace předmětu za dané monitorovací období, obsahuje shrnutí plnění celého kalendářního roku a předešlých sledovaných obdobích v předepsané struktuře. Součástí Roční zprávy o realizaci je i vyúčtování Vyrovnávací platby.

20. Závěrečná zpráva o realizaci doplňuje Roční zprávu o realizaci v posledním sledovaném období plnění Smlouvy. Mimo popis realizace předmětu za dané monitorovací období, obsahuje celkové shrnutí plnění Smlouvy v předepsané struktuře.

21. Indikátory jsou nástroje pro měření cíle výkonu sociální služby.

22. Podpořenou osobou (účastníkem projektu) se rozumí osoba, která má přímý prospěch z intervence Evropského sociálního fondu, která může být jednoznačně identifikována (jménem, příjmením, bydlištěm a datem narození) a pro něž jsou vyčleněny konkrétní výdaje. Jiné osoby za účastníky považovány nejsou. Osoby se zapisují do systému IS ESF 2021+ s využitím jména, příjmení, bydliště a data narození (osoby, které nejsou identifikovány do této míry detailu, nemohou být započteny mezi podpořené osoby).

23. Systémem IS ESF 2021+ se rozumí Informační systém využívaný k monitorování podpořených osob.

24. Bagatelní podpora - za osobu, která má z podpořeného projektu přímý prospěch, je považována pouze osoba, která se účastní činností realizovaných v rámci podpořeného



Evropská unie
Evropský sociální fond
Operační program Zaměstnanost

projektu pro cílové skupiny a u níž rozsah jejího zapojení do podpořeného projektu překročí tzv. bagatelní podporu.
Bagatelnost podpory - je stanoven limit, že účastníkem/podpořenou osobou z hlediska indikátorů, je pouze osoba, která:

a) získala v projektu Operační program Zaměstnanost plus podporu v rozsahu minimálně 40 hodin (bez ohledu na počet dílčích podpor, tj. počet dílčích zapojení do projektu) a zároveň
b) alespoň 20 hodin z podpory, kterou osoba v daném projektu OPZ + získala, nemá charakter elektronického vzdělávání.

Pro výpočet limitu bagatelní podpory se rozumí „hodinou“ hodina v délce 60 minut.

IV. VŠEOBECNÉ PODMÍNKY PRO POSKYTNUTÍ DOTACE

1. Na dotaci není právní nárok. Rozhodnutí o poskytnutí či neposkytnutí dotace náleží do pravomoci Zastupitelstva ÚK. Dotace jsou poskytovány na základě § 10a zákona o rozpočtových pravidlech územních rozpočtů.

2. Žadateli nebude vyplacena vyšší dotace, než jaká odpovídá maximální výši podpory stanovené v souladu s pravidly části VII. Metodiky POSOSUK 5. V případě, že v Žádosti POSOSUK 5 žadatel požádá o dotaci nižší než představuje maximální výše podpory určená dle předchozí věty, bude poskytovateli sociálních služeb (žadateli) vyplacena dotace ve výši uvedené v Žádosti POSOSUK 5.

3. O dotaci může požádat a dotaci lze poskytnout pouze poskytovateli sociální služby, který má oprávnění k poskytování sociálních služeb (registraci). Žádost POSOSUK 5 nelze podat a dotaci nelze poskytnout v případě, že organizace nemá oprávnění k poskytování sociálních služeb (registraci).
   Dotaci lze poskytnout pouze na sociální službu, která je v době rozhodnutí o přidělení dotace součástí Základní sítě kraje a zároveň je pověřena k poskytování služby obecného hospodářského zájmu.

4. Podmínkou poskytnutí dotace je sídlo žadatele na území České republiky a realizace jím poskytovaných sociálních služeb na území ÚK. Uvedené subjekty musí vykonávat činnost v oblasti poskytování sociálních služeb určenou osobám, které se nacházejí v nepříznivé sociální situaci (viz okruh oprávněných osob podle § 4 zákona o sociálních službách).

5. Dotaci lze poskytnout jen těm poskytovatelům sociálních služeb, kteří nemají závazky po lhůtě splatnosti vůči orgánům státní správy, samosprávy a zdravotním pojišťovnám. Tato skutečnost musí být poskytovatelem sociální služby deklarována formou čestného prohlášení při podání Žádosti POSOSUK 5 (viz část V. odst. 6 Metodiky POSOSUK 5, tj. toto čestné prohlášení je součástí Žádosti POSOSUK 5).

6. Poskytnutí dotace je podmíněno povinností žadatele doložit při podpisu smlouvy:
   a) originály nebo úředně ověřené kopie originálů dokladů ne starších 3 měsíců v den doložení těchto dokladů Poskytovateli dotace, ve kterých místně příslušný finanční úřad, celní úřad, okresní správa sociálního zabezpečení a **všechny zdravotní**



Evropská unie
Evropský sociální fond
Operační program Zaměstnanost

pojišťovny potvrdí skutečnost, že žadatel u těchto orgánů nemá žádné závazky po lhůtě splatnosti (bezdlužnost),

b) úředně ověřené kopie dokladů o právní osobnosti a kopie dokladů o oprávnění k vykonávané činnosti (zejména společenskou smlouvu, stanovy, statut, zřizovací listinu, výpis z živnostenského rejstříku, výpis z obchodního rejstříku apod.; nelze-li tyto skutečnosti ověřit z veřejně přístupných zdrojů),

c) úředně ověřené kopie dokladů o volbě nebo jmenování statutárního orgánu (jen v případě, že tento údaj nevyplývá z výše uvedených dokladů nebo nelze-li tyto skutečnosti ověřit z veřejně přístupných zdrojů) současně s dokladem osvědčujícím oprávnění zástupce zastupovat subjekt navenek,

d) úředně ověřené kopie dokladu o přidělení IČO (jen v případě, že tento údaj nevyplývá z výše uvedených dokladů nebo nelze-li tyto skutečnosti ověřit z veřejně přístupných zdrojů),

e) kopie smlouvy o zřízení běžného účtu u peněžního ústavu nebo písemné potvrzení peněžního ústavu o vedení běžného účtu žadatele, u příspěvkových organizací obcí rovněž potvrzení o čísle běžného účtu zřizovatele, na který může být dotace zaslána,

f) nákladové rozpočty jednotlivých sociálních služeb upravené na základě výše přiznané dotace. Příslušný formulář tvoří přílohu č. 1 Metodiky POSOSUK 5,

g) směrnici (předpis), která stanovuje podmínky uplatňování správní režie u žadatele. Tato povinnost je vyžadována pouze v případě, kdy žadatel uplatňuje správní režii z dotace.

Příjemce dotace, kterému nebyla přidělena dotace v rámci programu „Podpora sociálních služeb v Ústeckém kraji“, dokládá přílohy uvedené pod písmenem a) až g). Příjemce dotace, kterému byla přidělena dotace v rámci programu „Podpora sociálních služeb v Ústeckém kraji“ (byla s ním uzavřena smlouva), dokládá povinně přílohy uvedené pod písmenem a) a f); ostatní přílohy není nutné dokládat v případě, že u příloh uvedených pod písmeny b), c), d), e) a g) uložených ve složce na odboru sociálních věcí Krajského úřadu Ústeckého kraje nedošlo ke změně. Tuto skutečnost Příjemce doloží čestným prohlášením.

7. Předložení dokladů uvedených v odst. 6 písm. a) tohoto článku není vyžadováno u žadatelů, kterým nevzniká zákonná povinnost plnit skutečnosti, jejichž potvrzení je vyžadováno. V takovém případě žadatel čestným prohlášením potvrdí, že nemá zákonnou povinnost k úhradám závazků ve prospěch finančního úřadu, správy sociálního zabezpečení a zdravotní pojišťovny.
8. Žadatel může předložit potřebné doklady formou neověřených kopií v případě, že administrátorovi osobně doloží originály nebo úředně ověřené kopie originálů těchto dokladů k ověření shody nebo v případech, kdy lze veškeré listiny nebo údaje zjistit nebo ověřit z veřejně přístupných zdrojů.

9. V případě, že žadatel nedoloží k podpisu smlouvy doklady podle odst. 6 tohoto článku (s výjimkami uvedenými v odst. 7 a 8 tohoto článku), nebude s ním smlouva uzavřena.

10. Dotace je poskytována bezhotovostně, v zálohách a vyplácena v souladu s případnými regulačními opatřeními následovně:
    a. poskytovatelům sociálních služeb, pokud nejsou zřizovány územními samosprávnými celky, platebním poukazem na jejich běžné účty,



Evropská unie
Evropský sociální fond
Operační program Zaměstnanost

b. příspěvkovým organizacím zřizovanými obcemi – platebním poukazem na běžné účty zřizovatele,
c. příspěvkovým organizacím zřizovaným poskytovatelem dotace na jejich běžné účty.

11. Dotace je poskytována žadatelům na základě Žádosti POSOSUK 5 poskytovatele sociální služby o poskytnutí dotace z prostředků Evropského sociálního fondu prostřednictvím Operačního programu Zaměstnanost plus, státního rozpočtu a rozpočtu Ústeckého kraje. Žádost POSOSUK 5 musí být zpracována a podána výlučně prostřednictvím předepsaných formulářů.

12. Dotace se poskytovateli sociální služby poskytuje jen na úhradu nezbytně nutných nákladů provozované sociální služby. Dotace se neposkytuje na zajištění fakultativních činností (§ 35 odst. 4 zákona o sociálních službách). **V Žádosti POSOSUK 5 v rozpočtu služby žadatel uvádí pouze náklady na základní činnosti služby stanovené zákonem o sociálních službách pro příslušný druh služby.**

13. Příjemce nesmí z poskytnuté dotace poskytovat finanční prostředky jiným právnickým nebo fyzickým osobám, pokud se nejedná o úhradu spojenou s realizací činností, na které byly prostředky uvolněny.

14. Příjemce smí prostředky dotace použít pouze na úhradu nákladů na poskytování základních druhů a forem sociálních služeb v rozsahu stanoveném základními činnostmi při poskytování sociálních služeb pro příslušný druh sociální služby podle zákona o sociálních službách.

15. Finanční prostředky z dotace lze čerpat pouze na výdaje časově a věcně související s obdobím, na který je dotace poskytnuta.

16. Finanční prostředky z dotace nelze čerpat na (viz také § 1 odst. 2 Nařízení vlády č. 98/2015 Sb., o provedení § 101a zákona o sociálních službách):

a) výdaje nesouvisející s poskytováním základních činností u jednotlivých druhů sociálních služeb,
b) výdaje na zdravotní péči poskytovanou podle § 36 zákona o sociálních službách,
c) výdaje na pořízení nebo technické zhodnocení dlouhodobého hmotného a nehmotného majetku; dlouhodobým hmotným majetkem se rozumí majetek, podle právních předpisů upravujících účetnictví, dlouhodobým nehmotným majetkem se rozumí majetek, podle právních předpisů upravujících účetnictví,
d) odpisy dlouhodobého hmotného a nehmotného majetku, rezervy, náklady příštích období a opravné položky provozních nákladů,
e) plnění sociálního charakteru poskytovaná zaměstnancům v případech, kdy na tato plnění nevzniká nárok podle právních předpisů, například příspěvky na penzijní připojištění se státním příspěvkem, doplňkové penzijní spoření a životní pojištění, dary k životním jubileím a pracovním výročím, příspěvky na rekreaci,
f) výdaje na finanční leasing, s výjimkou finančního leasingu motorového vozidla využívaného v rámci poskytování sociální služby,



Evropská unie
Evropský sociální fond
Operační program Zaměstnanost

g) daně a poplatky nesouvisející s poskytováním základních činností u jednotlivých druhů sociálních služeb,
h) daň z přidané hodnoty, o jejíž vrácení lze podle jiného právního předpisu[4] požádat,
i) smluvní pokuty, úroky z prodlení, ostatní pokuty a penále, odpisy nedobytných pohledávek, úroky, kursové ztráty, dary, manka a škody, tvorbu fondů, úbytek cenných papírů a podílů v případě jejich prodeje, úroky z prodlení podle smlouvy o úvěru, výdaje spojené se získáním bankovních záruk a obdobné bankovní výlohy, jakož i depozitní poplatky,
j) výdaje, které nelze účetně doložit,
k) mzdové/platové náklady, jež jsou vyšší než limitní částky stanovené na mzdové/platové náklady uvedené v SPRSS (výdaje překračující limitní částky, které kraj může stanovit pro jednotlivé položky uznatelných nákladů). Limitní částka nesmí být překročena u jednotlivých zaměstnanců v průměru za celý rok dle pracovních pozic, výše úvazku a případného zahájení a ukončení pracovního poměru. Za limitní částku se považuje hrubá mzda včetně zákonných odvodů.

17. Čerpání finančních prostředků z dotace v rámci programu POSOSUK 5 na plánované pořizování dlouhodobého hmotného i nehmotného majetku nad limit 40 000 Kč nebo plánované opravy a udržování v částce vyšší než 20 000 Kč, bude podléhat oznamovací povinnosti prostřednictvím formuláře „Žádost o zhodnocení uznatelnosti nákladu“, který je součástí přílohy č. 3 Metodiky. Žádost bude následně posouzena pracovníky odboru sociálních věcí, kteří zhodnotí, zda se jedná o uznatelný nebo neuznatelný náklad.

    Jakékoliv pořízení majetku nebo jakékoliv opravy a udržování nad stanovený limit bez předchozího projednání, bude zhodnoceno jako neuznatelný náklad v rámci projektu a nebude moci být hrazeno z dotace v rámci projektu POSOSUK 5.

    Další uznatelné a neuznatelné náklady jsou konkrétněji vymezené Poskytovatelem v příloze číslo 4 Metodiky a jsou pro Příjemce závazné.

18. Pro příjemce dotace je též závazná „Specifická část pravidel pro žadatele a příjemce v rámci OPZ+ pro projekty se skutečně vzniklými a případně také s nepřímými náklady“ a to včetně přehledu obvyklých cen a výše mezd/platů pro komodity/pracovní pozice, které se v projektech podpořených z Evropského sociálního fondu objevují nejčastěji (zveřejněno na portálu www.esfcr.cz). V případě nejasností, zda se jedná o náklad oprávněný nebo neoprávněný, dává závazné stanovisko odbor sociálních věcí KÚÚK.

19. Poskytnutou dotaci lze použít na úhradu nákladů, které vznikly žadateli v období realizace od 1. 1. do 31. 12. roku, na který byla dotace poskytnuta a byly žadatelem uhrazeny v období od 1. 1. roku, na který byla dotace poskytnuta do 5. 2. následujícího roku.

[4] Zákon č. 235/2004 Sb., o dani z přidané hodnoty, ve znění pozdějších předpisů.



Evropská unie
Evropský sociální fond
Operační program Zaměstnanost

20. Financování sociálních služeb je vícezdrojové. Při stanovení výše dotace se zohledňuje úhrada ze strany uživatelů za základní činnosti sociální služby (pozn. pouze v případě sociálních služeb poskytovaných za úhradu od uživatelů sociální služby podle zákona o sociálních službách), úhrada ze zdravotního pojištění za poskytovanou zdravotní péči v případě služeb uvedených v § 36 zákona o sociálních službách (s úhradou z veřejného zdravotního pojištění za poskytovanou zdravotní péči se počítá i v případě sociálních služeb poskytovaných ve zdravotnických zařízeních lůžkové péče) a výše finančních transferů poskytovaných z rozpočtů samospráv a dalších zdrojů (mimo výše uvedených úhrad). Způsob zohlednění úhrad od uživatelů, úhrad ze zdravotního pojištění a transferů poskytovaných z rozpočtů samospráv a dalších zdrojů při stanovení výše dotace určí Poskytovatel při vyhlášení dotačního řízení.

V. ŽÁDOST POSKYTOVATELE SOCIÁLNÍ SLUŽBY O POSKYTNUTÍ DOTACE

1. Dotace na příslušné kalendářní roky se poskytuje na základě žádosti poskytovatele sociální služby o poskytnutí finanční podpory z prostředků Evropského sociálního fondu prostřednictvím Operačního programu Zaměstnanost plus, státního rozpočtu a rozpočtu Ústeckého kraje. Žádost POSOSUK 5 poskytovatel sociální služby vyplní a podá prostřednictvím předepsaných formulářů.

2. Žádosti POSOSUK 5 mohou být poskytovatelem přijímány ve více termínech dotačního řízení. Jedná se o termín řádný a mimořádný. Mimořádný termín pro podávání Žádostí POSOSUK 5 je určen pro žadatele, kteří poskytují nově registrované sociální služby nebo služby, u nichž došlo ke změnám v pověření (např. navýšení kapacit) nebo služby, které splňují podmínky pro vstup do projektu, ale doposud v něm nejsou zařazeni.

3. Pokud bude v mimořádném termínu dotačního řízení podána taková Žádost POSOSUK 5, která neodráží výše uvedené změny registrace, bude tato Žádost POSOSUK 5 z dotačního řízení vyřazena.

4. Každý poskytovatel sociální služby podává v jednom termínu pouze jednu Žádost POSOSUK 5.

5. Žádost POSOSUK 5 obsahuje tyto údaje:
   a) identifikační údaje o právnické osobě – poskytovateli sociální služby (název, popřípadě obchodní firmu, sídlo, telefon, e-mail, formu právní subjektivity, IČ, informaci o tom, zda je organizace plátcem DPH, statutární orgán, uvedení kontaktní osoby, číslo účtu a označení banky, u které je účet veden),
   b) požadovanou částku,
   c) účel, na který žadatel chce dotaci použít,
   d) lhůtu, v níž má být dosaženo účelu,
   e) odůvodnění Žádosti POSOSUK 5,
   f) identifikaci
      1. osob zastupujících právnickou osobu s uvedením právního důvodu zastoupení,
      2. osob s podílem v této právnické osobě,



Evropská unie
Evropský sociální fond
Operační program Zaměstnanost

3. osob, v nichž má přímý podíl, a o výši tohoto podílu,

g) seznam případných příloh Žádosti POSOSUK 5,
h) den vyhotovení Žádosti POSOSUK 5 a podpis osoby zastupující žadatele, v případě zastoupení na základě plné moci i plnou moc,
i) údaje o poskytované sociální službě, na kterou je požadována dotace z prostředků Evropského sociálního fondu prostřednictvím Operačního programu Zaměstnanost plus, státního rozpočtu a rozpočtu Ústeckého kraje:
    a. číslo registrace sociální služby – identifikátor,
    b. název sociální služby,
    c. druh a skupina sociální služby,
    d. forma poskytování sociální služby
    e. cílová skupina uživatelů sociální služby,
    f. věková struktura uživatelů sociální služby,
    g. místo poskytování sociální služby,
    h. působnost sociální služby,
    i. období poskytování sociální služby,
    j. kapacita sociální služby,
    k. stanovení hodnot indikátorů,
    l. zdůvodnění žádosti POSOSUK 5,
    m. personální zajištění poskytované sociální služby ve struktuře podle zákona o sociálních službách a v členění – pracovní smlouvy, dohody o provedení práce, dohody o pracovní činnosti,
    n. rozpočet sociální služby,
    o. zdroje financování sociální služby.

Povinnou přílohou Žádosti POSOSUK 5 jsou tyto dokumenty:

a) u právnických osob:
    - doklady osvědčující právní osobnost žadatele o dotaci (např. výpis z obchodního rejstříku, výpis z registru ekonomických subjektů) a další doklady (např. společenská smlouva, stanovy, statut, doklad o živnostenském oprávnění, zřizovací listina);
    - doklady o ustanovení (např. volba, jmenování) statutárního orgánu právnické osoby, současně s dokladem osvědčujícím jeho oprávnění zastupovat žadatele o dotaci navenek (podepisování smluv; jen v případě, že tento údaj nevyplývá z výše uvedených dokladů);
    - doklady o přidělení IČO a rozhodnutí o registraci a přidělení DIČ (pokud má registrační povinnost; jen v případě, že tento údaj nevyplývá z výše uvedených dokladů);
b) doklady o zřízení běžného účtu u peněžního ústavu (smlouva);
c) čestné prohlášení o skutečnosti, že:
    - vůči majetku žadatele neprobíhá, nebo v posledních 3 letech neproběhlo, insolvenční řízení, v němž bylo vydáno rozhodnutí o úpadku, nebo insolvenční návrh nebyl zamítnut proto, že majetek nepostačuje k úhradě nákladů insolvenčního řízení, nebo nebyl konkurs zrušen proto, že majetek byl zcela nepostačující nebo byla zavedena nucená správa podle zvláštních právních předpisů;
    - žadatel nebyl pravomocně odsouzen pro trestný čin, jehož skutková podstata souvisí s předmětem činnosti/podnikání žadatele, nebo pro trestný čin hospodářský, nebo trestný čin proti majetku, jde-li o právnickou osobu, musí tento předpoklad splňovat



Evropská unie
Evropský sociální fond
Operační program Zaměstnanost

statutární orgán nebo každý člen statutárního orgánu, a je-li statutárním orgánem žadatele či členem statutárního orgánu žadatele právnická osoba, musí tento předpoklad splňovat statutární orgán nebo každý člen statutárního orgánu této právnické osoby;

- u místně příslušného finančního úřadu, celního úřadu, okresní správy sociálního zabezpečení a zdravotních pojišťoven, nemá žadatel žádné nesplacené závazky po lhůtě splatnosti;
- žadatel nemá žádné závazky po lhůtě splatnosti vůči státním fondům, přičemž za závazky vůči státním fondům se považují i závazky vůči Státnímu fondu životního prostředí, Pozemkovému fondu a Celní správě, za vypořádání nelze považovat posečkání úhrady dlužných závazků;
- žadatel nemá žádné závazky po lhůtě splatnosti vůči rozpočtu kraje, tzn. např., že bylo ve stanoveném termínu předloženo řádné vyúčtování v případě, že byly žadateli finanční prostředky v předchozích obdobích poskytnuty;

d) přehled projektů financovaných z ESF, do kterých je žadatel zapojen (příloha č. 2 Metodiky),

e) údaje o skutečném majiteli právnické osoby podle zákona upravujícího evidenci skutečných majitelů ve formě úplného výpisu platných údajů a údajů, které byly vymazány bez náhrady nebo s nahrazením novými údaji, jedná-li se o evidující osobu, úplný výpis z evidence skutečných majitelů lze nahradit výpisem částečným u právnických osob v právní formě nadace, nadačního fondu, ústavu, obecně prospěšné společnosti, spolku, pobočného spolku, zájmového sdružení právnických osob, mezinárodní nevládní organizace a školské právnické osoby neuvedené v § 7 zákona č. 37/2021 Sb.

V případě že poskytovatel sociálních služeb žádal o finanční podporu v rámci dotačního programu „Podpora sociálních služeb v Ústeckém kraji“ v loňském nebo letošním roce a ta mu byla přidělena (byla s ním uzavřena Smlouva), může povinnou přílohu uvedenou pod písmenem a) nahradit čestným prohlášením o tom, že v této povinné příloze nedošlo ke změně.

Vzor čestného prohlášení dle bodu a) a c) je k dispozici na stránkách Ústeckého kraje www.kr-ustecky.cz.

6. Poskytovatel sociální služby je povinen v Žádosti POSOSUK 5 řádně vyplnit všechny povinné údaje.

7. Žádost POSOSUK 5 lze vyplnit a podat na příslušnou sociální službu určenou číslem registrace sociální služby (identifikátorem) v rámci ÚK pouze jedenkrát, a to v termínech uvedených při vyhlášení dotačního řízení na příslušný rok. Mimo tyto termíny nelze Žádost POSOSUK 5 vyplnit a podat.

8. Žádosti POSOSUK 5 vyplněné a podané jiným způsobem než prostřednictvím k tomu určených formulářů nebudou zařazeny do dotačního řízení kraje pro příslušné období.

9. Podání Žádosti POSOSUK 5 nelze považovat za příslib poskytnutí dotace na příslušné období.



Evropská unie
Evropský sociální fond
Operační program Zaměstnanost

10. Informace týkající se obsahu Žádosti POSOSUK 5 a uznatelných nákladů lze v průběhu zpracování Žádosti POSOSUK 5 získat na KÚÚK - odbor sociálních věcí, oddělení plánování a rozvoje služeb.

VI. POSOUZENÍ ŽÁDOSTI POSOSUK 5 POSKYTOVATELE SOCIÁLNÍ SLUŽBY O POSKYTNUTÍ DOTACE A STANOVENÍ NÁVRHU VÝŠE DOTACE

1. Posouzení Žádostí POSOSUK 5 provádí a návrh výše dotace stanoví zaměstnanci odboru sociálních věcí KÚÚK.

2. Posouzení je prováděno samostatně v případě každé jednotlivé sociální služby, na kterou je v rámci Žádosti POSOSUK 5 požadována dotace.

   Obecná východiska pro poskytnutí dotace:

   a. dotaci lze poskytnout pouze na sociální službu, na kterou má poskytovatel sociální služby oprávnění k poskytování (registraci) – § 78 a následující zákona o sociálních službách,

   b. dotaci lze poskytnout pouze na sociální službu, jejíž potřebnost je vyjádřena v Základní síti sociálních služeb Ústeckého kraje.

3. Předložený rozpočet je porovnáván se skutečným rozpočtem předchozího roku a s výkazy z výkaznictví MPSV; je porovnávána kapacita sociální služby, průměrné náklady, mzdy apod.

4. Za maximálně přípustný je považován meziroční nárůst rozpočtu do 10 % při stejné kapacitě sociální služby. Meziroční navýšení rozpočtu nad 10 % musí být v Žádosti POSOSUK 5 řádně zdůvodněno, po individuálním posouzení může dojít k jeho krácení až do výše přípustného meziročního nárůstu.

5. Při meziročním navýšení kapacity služby je přípustné proporcionální navýšení rozpočtu. Navýšení kapacity musí být v souladu se SPRSS ÚK, se Základní sítí kraje a musí být zapsáno v registru poskytovatelů sociálních služeb. K financování navýšené kapacity je přistupováno stejně jako k financování nových služeb.

VII. POSTUP PŘI STANOVENÍ VYROVNÁVACÍ PLATBY A MAXIMÁLNÍ VÝŠE PODPORY POSKYTOVATELŮM SOCIÁLNÍCH SLUŽEB

VYROVNÁVACÍ PLATBA

Vyrovnávací platba je definována jako celková výše prostředků z veřejných rozpočtů, kterou konkrétní služba potřebuje k dokrytí svých provozních potřeb. Je vypočtena jako rozdíl vypočtených místně obvyklých nákladů a výnosů. Do veřejných zdrojů nejsou započítávány úhrady od uživatelů služeb a úhrady od zdravotních pojišťoven.



Evropská unie
Evropský sociální fond
Operační program Zaměstnanost

Vypočtená výše vyrovnávací platby je pro daného poskytovatele služeb a daný rok hodnotou maximální výše podpory z veřejných zdrojů. Skutečná výše vyrovnávací platby se stanovuje na základě reálně vykázaných výnosů a nákladů daného poskytovatele.

Vyrovnávací platba je vypočtena:

Vyrovnávací platba = náklady služby – výnosy služby

MAXIMÁLNÍ VÝŠE PODPORY

Maximální výše podpory je v případě služeb sociální prevence a sociální péče (ambulantní a terénní forma služby) stanovena jako rozdíl celkových obvyklých nákladů na úvazek pracovníka a povinného podílu spolufinancování služby a případně úhrad od uživatelů služby.

Maximální výše podpory je v případě služeb sociální prevence a sociální péče (pobytová forma služby a ambulantní forma služby s lůžkovou kapacitou) stanovena jako rozdíl celkových obvyklých nákladů na lůžko a povinného podílu spolufinancování služby a případně obvyklé úhrady od uživatelů služby nebo úhrady od zdravotních pojišťoven.

Za účelem výpočtu maximální výše podpory a vyrovnávací platby jsou sociální služby dle svého charakteru rozděleny do 3 skupin. Pro každou skupinu je vždy aplikován shodný mechanismus výpočtu.

Skupiny sociálních služeb:

1. **služby sociální prevence –** ambulantní a terénní forma služby (nezahrnují se úhrady od uživatelů),
2. **služby sociální péče –** ambulantní a terénní forma služby a služba **tísňové péče,**
3. **služby sociální prevence –** pobytová a ambulantní forma služby s lůžkovou kapacitou.

NÁKLADY

Metodika výpočtu místně obvyklých nákladů

Výpočet místně obvyklých nákladů vychází z analýzy nákladů jednotlivých druhů sociálních služeb v kraji. Obvyklé náklady zahrnují pouze náklady na **základní činnosti služby poskytované** s působností pouze v rámci kraje a zahrnují jak osobní, tak provozní náklady (režie) služby.

Maximální výše podpory je propočtená na rozsah služby, jak byla vymezena v Základní síti kraje. V případě, že rozsah služby je nižší, než je vymezen v Základní síti kraje, vypočte se maximální výše podpory podle skutečného rozsahu služby, specifikovaného v Žádosti POSOSUK 5.

Financování sociálních služeb je vícezdrojové. Povinný podíl spolufinancování služby z jiných zdrojů je pro poskytovatele sociálních služeb s ohledem na možnosti financování jednotlivých

druhů služeb z jiných zdrojů stanoven ve výši 8 %, vyjma sociálních služeb ve skupině 1, u nichž je podíl financování z jiných zdrojů stanoven na 5 %, tzn., dotace z rozpočtu Ústeckého kraje v rámci programu POSOSUK 5 tvoří maximálně 92 % z celkových nákladů sociálních služeb zahrnutých v Žádosti POSOSUK 5, vyjma sociálních služeb ve skupině 1, u nichž dotace z rozpočtu Ústeckého kraje v rámci programu POSOSUK 5 tvoří maximálně 95% z celkových nákladů sociálních služeb zahrnutých v Žádosti POSOSUK 5. Do jiných zdrojů se započítávají veškeré ostatní zdroje financování služby, zejména se jedná o prostředky z veřejných rozpočtů (včetně příspěvku zřizovatele), dále také např. o granty, vlastní zdroje, prostředky fondů u příspěvkových organizací, o úhrady od uživatelů služby a úhrady od zdravotních pojišťoven, příspěvky od Úřadu práce ČR, z resortů státní správy, strukturálních fondů atd.

ZÁKLADNÍ VYMEZENÍ PRO SKUPINU 1 A 2:

Při výpočtu se do úvazků pracovníků v přímé péči zahrnují pracovníci pracující u poskytovatele sociální služby (žadatele) ve službě na pracovní smlouvu, dohodu o pracovní činnosti a dohodu o provedení práce. V případě dohody o provedení práce se přepočítá prováděná práce v hodinách na její odpovídající hodnotu v úvazcích.[5] Je-li pracovník zajišťován mimo pracovní poměr na základě obchodní smlouvy (nákupem služby, dodavatelsky), pak se odpovídající hodnota úvazku do výpočtu maximální výše podpory nezahrnuje.

Do výpočtu se zahrnují plánované úvazky všech pracovníků uvedených v Žádosti POSOSUK 5, maximálně však do výše úvazků uvedených v Základní síti kraje.

Do výpočtu se zahrnují pracovníci v přímé péči a k nim odpovídající úvazek ve velikosti 0,3 úvazku dalších pracovníků. Tedy na jeden úvazek pracovníka v přímé péči připadá 0,3 úvazku ostatních pracovníků.

Mezi pracovníky v přímé péči jsou zahrnuti odborní pracovníci uvedení v § 115 odst. 1 písm. a) až e) zákona o sociálních službách[6].

Mezi ostatní pracovníky jsou zahrnuti – vedoucí pracovníci (vedoucí organizace, vedoucí služby, ostatní vedoucí pracovníci), administrativní pracovníci (sekretářské a asistenční pozice, účetní, ostatní administrativní pracovníci), obslužný personál (údržba, úklid, apod.).

Pro výpočet je stanovena hodnota finanční podpory na úvazek pracovníka v přímé péči měsíčně pro jednotlivé druhy služeb, která odpovídá celkovým obvyklým měsíčním nákladům na jednotlivé druhy služeb. Tato hodnota vyjadřuje celkové náklady na 1 pracovní úvazek pracovníka v přímé péči, tzn. osobní i provozní náklady služby (včetně režií).

[5] V případě dohod o provedení práce (DPP) – počet hodin práce na DPP v roce, na který je žádána podpora, se přepočítá na odpovídající hodnotu úvazku (např. rodinný poradce má vykonat práci na DPP v rozsahu 300 hodin v průběhu roku 2022, odpovídající výše úvazku je 0,149, tj. 300 hodin/2016 hodin (fond pracovní doby pro rok 2022 bez svátků v případě 8 hodinové pracovní doby)).

[6] V **sociálních službách vykonávají odbornou činnost** - a) sociální pracovníci, b) pracovníci v sociálních službách, c) zdravotničtí pracovníci, d) pedagogičtí pracovníci, e) manželští a rodinní poradci a další odborní pracovníci, kteří přímo poskytují sociální služby.

ZÁKLADNÍ VYMEZENÍ PRO SKUPINU 3:

V případě výpočtu na služby sociální prevence a péče s lůžkovou kapacitou jsou celkové obvyklé náklady služby kalkulovány na **lůžka,** nikoli na pracovní úvazky.

Do výpočtu se zahrnují plánované kapacity – lůžka, uvedené v Žádosti, maximálně však do kapacity – lůžek, zahrnutých v Základní síti kraje.

Pro výpočet je stanovena hodnota finanční podpory na 1 lůžko na den pro jednotlivé druhy služeb, která odpovídá celkovým obvyklým nákladům na 1 lůžko na den. Do výpočtu dále vstupuje počet dnů, ve kterém je služba v roce poskytována a kapacita služby (počet lůžek), tzn. do výpočtu vstupuje počet plánovaných lůžkodnů.

VÝNOSY

Vypočtené výnosy jsou součtem vypočtených výnosů v jednotlivých oblastech činnosti.

ZÁKLADNÍ VYMEZENÍ PRO SKUPINU 1:

Pro služby sociální prevence a odborného sociálního poradenství není počítáno s úhradami, jelikož se jedná o sociální služby poskytované bez úhrady. Zde je počítáno jen s povinným podílem spolufinancování služeb z jiných zdrojů.

ZÁKLADNÍ VYMEZENÍ PRO SKUPINU 2:

Ambulantní a terénní služby sociální péče jsou poskytovány za částečnou/úplnou úhradu od uživatelů služby, proto je nutné ve výpočtu zohlednit obvyklé úhrady od uživatelů služby.

Obvyklá úhrada od uživatelů služby se vypočte jako součin hodinové sazby * počet hodin přímého výkonu služby na jednoho pracovníka v přímé péči v sociálních službách * počet pracovníků v přímé péči v sociálních službách.

V případě osobní asistence se výnosy nepočítají z úvazků sociálních pracovníků.

Hodinová sazba byla stanovena ve výši 100 Kč. Počet hodin přímého výkonu a sazby pro jednotlivé služby jsou počítány dle následující tabulky:

Druh služby	Počet hodin přímého výkonu	Hodinová sazba
§ 39 – osobní asistence	1 200	100 Kč

Pozn. Celkový fond pracovní doby na jednoho pracovníka je v roce 2022 při stanovené týdenní pracovní době 40 hodin (bez placených svátků) 2 016 hodin ročně. Dále předpokládáme, že pracovník pracující na celý úvazek věnuje 60 % fondu pracovní doby přímo klientovi. Pak tento údaj představuje 1 210 hodin, resp. 1 200 hodin po zaokrouhlení.

Dále je počítáno s povinným podílem financování služeb z jiných zdrojů.

ZÁKLADNÍ VYMEZENÍ PRO SKUPINU 3:

Pobytové služby sociální prevence jsou poskytovány za částečnou/úplnou úhradu od uživatelů služby, proto je nutné ve výpočtu zohlednit obvyklé úhrady od uživatelů služby.

Obvyklá úhrada od uživatelů služby je určena na základě analýzy úhrad uživatelů za předminulý rok a dále s ohledem na maximální hodnoty úhrad stanovených prováděcí vyhláškou k zákonu o sociálních službách za pobyt a případně stravu u jednotlivých druhů služeb.

Ústecký kraj stanoví pro účely dotačního řízení minimální průměrnou výši celkové úhrady ze strany uživatelů služby na financování příslušné služby. Jedná se o průměrnou výši úhrady za sociální službu, a to za péči, stravu a pobyt s ohledem na příslušný druh služby**.**

Služba	**§ zákona č. 108/2006 Sb.**	**Minimální průměrná výše úhrady**
Azylové domy	§57	1 736 Kč na uživatele/měsíc (56 Kč na uživatele/den

Úhrada je stanovena jako průměrná hodnota na 1 lůžko na den.

Je počítáno s vytížeností služby ve výši 90 %.

Dále je počítáno s povinným podílem financování služeb z jiných zdrojů.

VÝPOČET VYROVNÁVACÍ PLATBY (VP)

VÝPOČET VYROVNÁVACÍ PLATBY NA SLUŽBU INTERVENČNÍ CENTRA

VP je stanovena jako výpočet **celkových obvyklých nákladů na úvazek pracovníka v přímé péči.**

$$VP_S = (FP * U * M)$$

$$VP_S = finanční\ podpora\ na\ 1\ úvazek\ pracovníka$$

VP_S – vyrovnávací platba na příslušný druh sociální služby,

FP – stanovená hodnota finanční podpory na 1 úvazek pracovníka měsíčně pro jednotlivé druhy služeb, která odpovídá celkovým obvyklým měsíčním nákladům na jednotlivé druhy služeb,

U – celkové úvazky pracovníků na příslušný rok (pro výpočet jsou do celkových úvazků pracovníků započteny úvazky pracovníků v přímé péči[7] a 0,3 úvazku ostatních pracovníků na 1 úvazek pracovníka v přímé péči),

M – počet měsíců poskytování sociální služby v roce.

VÝPOČET VYROVNÁVACÍ PLATBY NA SLUŽBU OSOBNÍ ASISTENCE

VP je stanovena jako rozdíl **celkových obvyklých nákladů na úvazek pracovníka v přímé péči a úhrad od uživatelů služby.**

$$VP_S = (FP * U * M) - (U_{PPP} * S * H)$$

VPS = finanční podpora na 1 úvazek pracovníka – úhrada od uživatelů služby

VP_S – vyrovnávací platba na příslušný druh sociální služby,

FP – stanovená hodnota finanční podpory na 1 úvazek pracovníka měsíčně pro jednotlivé druhy služeb, která odpovídá celkovým obvyklým měsíčním nákladům na jednotlivé druhy služeb,

U – celkové úvazky pracovníků na příslušný rok (pro výpočet jsou do celkových úvazků pracovníků započteny úvazky pracovníků v přímé péči[8] a 0,3 úvazku ostatních pracovníků na 1 úvazek pracovníka v přímé péči),

M – počet měsíců poskytování sociální služby v roce,

U_{PPP} – úvazky pracovníků v přímé péči pro příslušný rok[9] (v případě pečovatelské služby a osobní asistence pouze pracovníci v sociálních službách),

S – stanovená hodinová sazba v Kč za zajištění základních činností služby,

H – počet hodin výkonu služby na 1 úvazek pracovníka v přímé péči.

VÝPOČET VYROVNÁVACÍ PLATBY NA SLUŽBU AZYLOVÉ DOMY

VP je stanovena jako rozdíl **celkových obvyklých nákladů na lůžko a úhrad od uživatelů služby.**

[7] Vyrovnávací platba je propočtená na rozsah služby, jak byla vymezena v Základní síti kraje. V případě, že rozsah služby je nižší, než je vymezen v Základní síti kraje, vypočte se vyrovnávací platba podle skutečného rozsahu služby, specifikovaného v Žádosti POSOSUK 5.
[8] Viz pozn. pod čarou č. 7.
[9] Viz pozn. pod čarou č. 7.

$$VP_S = (FP * L) - (Su * L * v)$$

$$VP_S = \text{finanční podpora na lůžko} - \text{úhrada od uživatelů služby na lůžko}$$

VP_S – vyrovnávací platba na příslušný druh sociální služby,

FP – stanovená hodnota finanční podpory na 1 lůžko na den pro jednotlivé druhy služeb, která odpovídá celkovým obvyklým nákladům na 1 lůžko na den,

L – celkový plánovaný počet lůžkodnů na příslušný rok (údaj stanovený na základě počtu registrovaných lůžek[10] a plánované doby poskytování služby v příslušném roce),

Su – stanovená obvyklá sazba úhrady od uživatelů služby na 1 lůžko na den pro jednotlivé druhy služeb,

v – koeficient vytíženosti služby, koeficient nabývá hodnoty 0,9.

SYSTÉM VEŘEJNÉ PODPORY A ORGANIZACE ZŘIZOVANÉ KRAJEM

Nastavení systému financování sociálních služeb v souladu s pravidly veřejné podpory pro Ústecký kraj vychází z rovného přístupu ke všem poskytovatelům služeb bez ohledu na právní formu a zřizovatele. Systém stanovení maximální výše podpory pracuje s celkovými náklady a výnosy dané služby. Přidělená dotace je určena na úhradu nákladů a je pro všechny poskytovatele služeb postavena na stejném principu, tj. organizace zřizované krajem mají stejné postavení jako všichni ostatní poskytovatelé služeb.

VIII. PROJEDNÁNÍ NÁVRHU VÝŠE DOTACE A SCHVÁLENÍ DOTACE

1. Posouzení Žádostí POSOSUK 5 provádí a návrh výše dotace stanoví projektový tým POSOSUK 5. Před hodnocením Žádostí POSOSUK 5 jsou hodnotitelé seznámeni s Metodikou POSOSUK 5, podmínkami v ní uvedenými, s nutností posuzování potřebnosti služeb dle platného Střednědobého plánu rozvoje sociálních služeb. Dále vycházejí z vykazovaných údajů služeb a výsledků kontrol a inspekcí, které ve službách proběhly. V souladu s finančními modely služeb a výpočtu nákladovosti a možné výše dotace stanoví hodnotitelé maximální výši podpory.

2. Návrh výše dotace je předložen k projednání Radě Ústeckého kraje a následně Zastupitelstvu Ústeckého kraje ke schválení.

3. Proti závěrům dotačního řízení Ústeckého kraje a rozhodnutí Zastupitelstva Ústeckého kraje o poskytnutí dotace nelze podat opravný prostředek.

[10] Viz pozn. pod čarou č.7.



Evropská unie
Evropský sociální fond
Operační program Zaměstnanost

4. Výsledky dotačního řízení budou zveřejněny na internetových stránkách ÚK http://www.kr-ustecky.cz do 30 pracovních dnů po schválení výše dotace (viz odst. 2 této Části) Zastupitelstvem Ústeckého kraje.

IX. ROZHODOVÁNÍ O POSKYTNUTÍ DOTACE A UZAVŘENÍ SMLOUVY

1. Poskytovatel sociální služby (Příjemce) je povinen písemně informovat odbor sociálních věcí KÚÚK o změnách údajů, které mají vliv na rozhodování o poskytnutí dotace, uváděných v **Žádosti POSOSUK 5**, ke kterým dojde, a to nejpozději do **10 pracovních dnů** ode dne, kdy tato změna nastala. Toto ustanovení se použije v období od podání Žádosti POSOSUK 5 do rozhodnutí Zastupitelstva Ústeckého kraje o poskytnutí dotace.

2. V případě, že poskytovatel sociální služby (Příjemce) neprovede roční vyúčtování dotace za předcházející rok v rámci Roční zprávy o realizaci, na který byla dotace poskytnuta, **nebude mu vyplacena další zálohová platba**, a to do doby splnění dané povinnosti. V případě sankce se postupuje dle podmínek uvedených ve Smlouvě.

3. Po schválení Žádosti POSOSUK 5 a vyčlenění objemu účelových finančních prostředků pro oblast poskytování sociálních služeb připraví odbor sociálních věcí KÚÚK, na základě hodnotícího procesu a schválení výše dotace, písemnou Smlouvu o poskytnutí dotace. Zpracování Smlouvy o poskytnutí dotace zajistí odbor sociálních věcí KÚÚK, svým podpisem ji stvrzuje hejtman Ústeckého kraje.

4. Dotace z prostředků Evropského sociálního fondu prostřednictvím Operačního programu Zaměstnanost plus, státního rozpočtu a rozpočtu Ústeckého kraje je poskytována
5. na stanovený účel vymezený ve Smlouvě.

6. Smlouva je uzavírána s poskytovateli sociálních služeb, u nichž bylo za výše uvedených podmínek schváleno poskytnutí dotace. Poskytnutá dotace je členěna na poskytovatelem sociálních služeb (Příjemcem) poskytované sociální služby specifikované dle Žádosti POSOSUK 5 a v Žádosti POSOSUK 5 specifikované druhy sociálních služeb.

7. Dotace je poskytována bezhotovostně, v zálohách a vyplácena v souladu s případnými regulačními opatřeními následovně:

    - poskytovatelům sociálních služeb, pokud nejsou zřizovány územními samosprávnými celky, platebním poukazem na jejich běžné účty,

    - příspěvkovým organizacím zřizovaným obcemi – platebním poukazem na běžné účty zřizovatele,

    - příspěvkovým organizacím zřizovaným Poskytovatelem dotace na jejich běžné účty.

8. Výše a předpokládané termíny záloh v jednotlivých letech trvání projektu:



Evropská unie
Evropský sociální fond
Operační program Zaměstnanost

1. záloha v termínu do 30. 11. 2022 ve výši maximálně 100 % poskytnuté dotace na daný rok
2. záloha v termínu do 28. 2. 2023 ve výši maximálně 100 % poskytnuté dotace na daný rok po předložení roční zprávy o realizaci
3. záloha v termínu do 29. 2. 2024 ve výši maximálně 100 % poskytnuté dotace na daný rok po předložení roční zprávy o realizaci

Výše a termíny výplaty záloh mohou být dále upraveny ve Smlouvě.

9. Vznikne-li při uvolňování záloh v průběhu kalendářního roku odůvodněné podezření na porušení rozpočtové kázně ve smyslu zákona o rozpočtových pravidlech územních rozpočtů, je odbor sociálních věcí KÚÚK oprávněn příjemci dotace pozastavit poskytnutí dalších finančních prostředků dotace. Tato skutečnost bude Příjemci oznámena dopisem vedoucím odboru sociálních věcí, a to neprodleně po vzniku podezření na porušení rozpočtové kázně. V případě, že na základě uskutečněného šetření se podezření z porušení rozpočtové kázně neprokáže, budou pozastavené zálohy žadateli následně uvolněny.

10. Pokud poskytovateli sociální služby byla na příslušný rok přidělena dotace ve výši 3 mil. Kč a více, předloží do 31. srpna následujícího roku odboru sociálních věcí KÚÚK:
    - výrok auditora a vyjádření auditora ke způsobu účtování a použití poskytnuté dotace – v případě poskytovatelů sociálních služeb, na které se podle § 20 zákona č. 563/1991 Sb., o účetnictví, ve znění pozdějších předpisů, vztahuje povinnost ověřování účetní závěrky auditorem,
    - vyjádření auditora ke způsobu účtování a použití poskytnuté dotace – v případě ostatních poskytovatelů sociálních služeb.

11. Výrok nebo vyjádření auditora musí být předloženo jako samostatný dokument nikoli jako součást jiného dokumentu (např. výroční zprávy, jejíž předložení se nevyžaduje).

12. V případě, že Příjemce nedodá výrok nebo vyjádření auditora ve stanoveném termínu, může být tato skutečnost důvodem pro neposkytnutí zálohy. Sankce za nedodržení termínu předložení výroku nebo vyjádření auditora dále stanoví Smlouva.

13. V případě, že v průběhu realizace projektu ÚK vyhlásí mimořádné kolo dotačního řízení na podporu nových či již podporovaných sociálních služeb, které navyšují svou kapacitu, uveřejní tento svůj záměr na svých internetových stránkách www.kr-ustecky.cz a uvědomí o tom i dosavadní příjemce dotací na financování předmětných druhů sociálních služeb. Nové služby podávají v mimořádném kole Žádost POSOSUK 5. V případě, že konkrétní příjemce projeví o případné zvýšení částky dotace poskytnuté na základě Smlouvy o poskytnutí dotace zájem, požádá o zvýšení dotace ÚK, konkrétně odbor sociálních věcí KÚÚK, písemně. O případném zvýšení dotace a s tím souvisejícím uzavřením příslušného dodatku ke Smlouvě o poskytnutí dotace rozhodne na základě posouzení žádosti o zvýšení dotace a na základě prověření dosavadního hospodaření poskytovatele sociálních služeb s finančními prostředky odpovídající dotaci Zastupitelstvo Ústeckého kraje. Pro vyloučení veškerých pochybností částka odpovídající dotaci po jejím zvýšení nesmí přesáhnout maximální výši podpory určenou v souladu s Článkem VII. této Metodiky POSOSUK 5. Pokud dojde k vyhlášení mimořádného kola dotačního řízení z důvodu novelizace nařízení vlády č. 341/2017 Sb., o platových poměrech zaměstnanců ve veřejných službách a správě,

pak v rámci mimořádného kola budou upraveny i stanovené hodnoty finanční podpory na 1 lůžko/úvazek pracovníka pro jednotlivé druhy služeb.

X. SLEDOVÁNÍ, KONTROLA A FINANČNÍ VYÚČTOVÁNÍ DOTACE

1. Příjemce odpovídá za hospodárné a efektivní použití dotace v souladu s účelem, na který byla dotace poskytnuta.

2. Při čerpání dotace je příjemce povinen postupovat v souladu s údaji v Žádosti POSOSUK 5, která je na příslušné období podpořena, a dodržet skutečnosti mající vliv na poskytování sociálních služeb, které jsou uvedeny v této Žádosti POSOSUK 5.

3. Příjemce je povinen odděleně účtovat o veškerých příjmech a výdajích, respektive výnosech a nákladech vzniklých při poskytování sociální služby a vést účetnictví v souladu se zákonem č. 563/1991 Sb., o účetnictví, ve znění pozdějších předpisů. Příjemce je povinen své příjmy a výdaje (výnosy a náklady) mít vedeny transparentně s jednoznačnou vazbou ke konkrétní sociální službě – identifikátoru služby (např. analytické účty, účetní střediska, zakázky).
   Příjemce má povinnost vést příjmy a výdaje (výnosy a náklady) spojené s poskytováním příslušné sociální služby v účetnictví Příjemce (poskytovatele sociální služby) odděleně od příjmů a výdajů spojených s jinými službami či činnostmi organizace.

   Povinnost odděleného účtování **se vztahuje na sociální službu poskytovanou v rozsahu základních činností**, tj. nejsou zahrnovány případné fakultativní služby, pokud je organizace v rámci služby zajišťuje.

   Povinnost odděleného účtování **se vztahuje na veškeré položky související se sociální službou a nikoli pouze na položky související s poskytnutou dotací** na příslušnou sociální službu.

4. Příjemce je povinen vést analytickou účetní evidenci všech účetních případů vztahujících se k poskytnuté dotaci. Příjemce je povinen jednotlivé originály účetních dokladů označit tak, aby bylo zřejmé, že se jedná o výdaj hrazený na základě této Smlouvy, tzn. uvést „Výdaj na službu je hrazen z dotace od OPZ+ prostřednictvím ÚK ÚZ ……. ve výši ……..Kč – projekt POSOSUK 5, reg.č.: …….“.

5. Příjemce je povinen písemně informovat odbor sociálních věcí KÚÚK o následujících změnách údajů uváděných v Žádosti POSOSUK 5, a to nejpozději do patnáctého dne kalendářního měsíce následujícího po kalendářním měsíci, ve kterém tyto změny nastaly na Formuláři hlášení změn:

   a) změny v rozpočtu sociální služby, které se týkají přiznané dotace,
   b) změna bankovního účtu Příjemce,

   Údaje o změnách v kontaktních údajích (změna kontaktní osoby, telefonického spojení, e-mailové adresy), o změnách v souvislosti se změnou (změna rozhodnutí o registraci)



či zrušením registrace sociální služby jsou přebírány z údajů povinně hlášených dle zákona o sociálních službách - na oddělení plánování a registrace sociálních služeb odboru sociálních věcí Krajského úřadu Ústeckého kraje.

Poskytovatel sociální služby (Příjemce) registrovaný v jiném kraji má povinnost písemně informovat odbor sociálních věcí, oddělení plánování a registrace sociálních služeb Krajského úřadu Ústeckého kraje, o změnách údajů uváděných v Žádosti POSOSUK 5 ve výše uvedeném termínu.

Jakákoliv změna ve vztahu k poskytovatelům veřejných prostředků z důvodu vyloučení možného rizika zneužití poskytnuté dotace, či poskytnutí neslučitelné veřejné podpory s vnitřním trhem je předmětem hlášení změny v průběžném přehledu a závěrečném vyúčtování vyjma nahlášení finančních prostředků z Evropského sociálního fondu.

6. Příjemce je povinen na žádost KÚÚK bezodkladně písemně poskytnout požadované doplňující informace související s poskytovanými sociálními službami (včetně podkladů pro výpočet vyrovnávací platby).

7. Příjemce je povinen řádně uchovávat veškeré dokumenty související s poskytováním služby a prokazující čerpání poskytnutých finančních prostředků na realizaci služby po dobu 10 let od ukončení financování této služby způsobem, který je v souladu s platnými právními předpisy České republiky. Lhůta začíná běžet od 1. 1. následujícího roku po roce, na který byla dotace poskytnuta.

8. Při výběru dodavatelů na zajištění dodávek a služeb je Příjemce povinen postupovat v souladu s právními předpisy o zadávání veřejných zakázek.

9. Při kontrole dodržování podmínek stanovených touto smlouvou se postupuje dle zákona č. 320/2001 Sb., o finanční kontrole ve veřejné správě a o změně některých zákonů, ve znění pozdějších předpisů (dále jen „zákon o finanční kontrole“), a č. 255/2012 Sb., o kontrole (kontrolní řád), ve znění pozdějších předpisů. Při uplatnění sankcí za neoprávněné použití nebo zadržení dotace se postupuje podle § 22 zákona o rozpočtových pravidlech územních rozpočtů.

10. Příjemce je povinen v souladu se zákonem o finanční kontrole a v souladu se zákonem č. 255/2012 Sb., o kontrole (kontrolní řád), ve znění pozdějších předpisů, umožnit výkon kontroly všech dokladů vztahujících se k poskytnuté dotaci a poskytnout součinnost všem osobám oprávněným k provádění kontroly. Těmito oprávněnými osobami jsou zaměstnanci odboru sociálních věcí a odboru kontroly KÚÚK a přizvané osoby dle § 6 kontrolního řádu.

11. Příjemce je povinen realizovat nápravná opatření, která mu byla uložena na základě prováděných kontrol, a to v požadovaném termínu, rozsahu a kvalitě a v souladu s § 18 zákona o finanční kontrole informovat o splnění nápravných opatření toho, kdo tato nápravná opatření uložil.

12. Příjemce je povinen předložit Poskytovateli Průběžnou zprávu o realizaci, Roční zprávu o realizaci a Závěrečnou zprávu o realizaci. Termíny jednotlivých zpráv jsou upraveny ve Smlouvě. Formuláře pro jednotlivé zprávy o realizaci jsou zveřejněny na webových stránkách Ústeckého kraje www.kr-ustecky.cz.



Evropská unie
Evropský sociální fond
Operační program Zaměstnanost

13. Nedodržení termínu pro předložení zpráv o realizaci je důvodem pro nevyplacení dalších záloh až do sjednání nápravy.

14. Roční zprávu o realizaci zpracuje Příjemce za období daného kalendářního roku, na který je dotace poskytnuta, včetně zahrnutí souvisejících nákladů, které budou zahrnuty do účetnictví poskytovatele sociálních služeb v kalendářním roce, na který byla dotace poskytnuta.

15. Příjemce je povinen vypracovat Roční zprávu o realizaci v souladu se Smlouvou a Metodikou POSOSUK 5 za období týkající se daného roku, na který byla dotace poskytnuta, včetně zahrnutí souvisejících nákladů, které budou zahrnuty do účetnictví poskytovatele sociálních služeb v kalendářním roce, na který byla dotace poskytnuta. Příjemce předloží do **5. února** následujícího roku KÚÚK (**osobně na podatelnu, poštou, datovou schránkou, e-podatelnou**) podklady pro Roční zprávu o realizaci na tomu určených tiskopisech (rozhodující je datum otisku razítka podatelny). K podkladům Příjemce **přiloží komentář.**

16. Pokud Příjemce předloží Závěrečné vyúčtování dotace a vyrovnávací platby ve stanoveném termínu, ale bude neúplné (nebude obsahovat všechny stanovené náležitosti) či vyplněné chybně, bude mu umožněna oprava či doplnění. V případě, že nedoplní neúplné či neopraví chybné Závěrečné vyúčtování dotace ani po marném uplynutí náhradní lhůty 3 kalendářních dnů ode dne doručení výzvy Poskytovatele k nápravě (zasílají pracovníci SV KÚÚK kontaktní osobě, po domluvě, na email), dopustí se Příjemce závažného porušení rozpočtové kázně. Výzva Poskytovatele k nápravě Závěrečného vyúčtování dotace a vyrovnávací platby bude doručena maximálně dvakrát, pokud Závěrečné vyúčtování dotace a vyrovnávací platby bude i po druhé opravě neúplné či vyplněné chybně dopustí se Příjemce závažného porušení rozpočtové kázně.

17. Komentář **obsahuje prohlášení o dodržení podmínek stanovených Smlouvou o poskytnutí dotace a dále je zaměřen zejména na zdůvodnění výše případné vratky z dotace** a na specifikaci čerpání dotace podle jednotlivých nákladových položek a uvedení skutečných zdrojů financování sociální služby. **V případě vratky zašle e-mailem avízo o vratce projektovému manažerovi (chytra.k@kr-ustecky.cz)**.

18. Zprávy o realizaci budou podepsány statutárním zástupcem Příjemce nebo jím pověřenou osobou.

    V případě, že Příjemce ÚK nepředloží Roční zprávu o realizaci ani 5. února roku, který následuje po roce, na který byla dotace poskytnuta, dopustí se příjemce závažného porušení rozpočtové kázně ve smyslu § 22 odst. 2 písm. c) zákona o rozpočtových pravidlech územních rozpočtů. V případě porušení rozpočtové kázně se s Příjemcem zahájí řízení o porušení rozpočtové kázně, v jehož rámci může být Příjemci uložen odvod za porušení rozpočtové kázně.

19. V případě, že Příjemce realizaci sociální služby nezahájí, případně nezahájí od 1. 1. roku, na který byla dotace poskytnuta, nebo bude vydáno rozhodnutí o zrušení registrace dle § 82 odstavce 3 zákona o sociálních službách, je povinen do patnáctého dne kalendářního měsíce následujícího po kalendářním měsíci, ve kterém k těmto skutečnostem

došlo, ohlásit tuto skutečnost Poskytovateli písemně na Formuláři hlášení změn (v případě poskytovatele sociální služby registrovaného v Ústeckém kraji se oznamovací povinnost týká jen nezahájení realizace sociální služby) a následně vrátit poměrnou část vyplacené dotace (dle počtu měsíců, ve kterých služba nebyla realizována) zpět na účet Poskytovatele do 30 kalendářních dnů ode dne ohlášení, nejpozději však do 30 kalendářních dnů ode dne, kdy byl toto ohlášení povinen učinit. Rozhodným okamžikem vrácení finančních prostředků dotace zpět na účet Poskytovatele je den jejich odepsání z účtu Příjemce. Ustanovení tohoto odstavce se použije i v případě výpovědi Smlouvy poskytovatelem.

20. Přijemce je povinen zajistit, že každý pracovník bude mít z poskytnuté dotace hrazen pracovní úvazek maximálně do výše 1,0.

XI. DEFINICE INDIKÁTORŮ, ZPŮSOB PLNĚNÍ INDIKÁTORŮ A SANKCE

Příjemce dotace je povinen sledovat a vykazovat Poskytovateli indikátory v rámci průběžných a ročních zpráv o realizaci:

a) Indikátory výstupu

Tyto indikátory jsou určené pro sledování a vyhodnocování prováděných opatření a aktivit, které charakterizují konkrétní činnost. Podávají informace o okamžitých výstupech realizace jednotlivých operací/akcí/projektů v rámci programu. Příjemci mají činnosti, které vedou ke vzniku výstupů plně pod kontrolou. Indikátory výstupů vyjadřují např. počty osob, které byly v rámci daného projektu podpořeny.

- **Indikátor 600 000 Celkový počet účastníků -** Indikátor je závazný pro azylové domy a osobní asistenci. Celkový počet osob/účastníků (zaměstnanců, pracovníků implementační struktury, osob cílových skupin apod.), které v rámci projektu získaly jakoukoliv formu podpory, bez ohledu na počet poskytnutých podpor. Každá podpořená osoba se v rámci projektu započítává pouze jednou bez ohledu na to, kolik podpor obdržela. Podpora je jakákoliv aktivita financovaná z rozpočtu projektu, ze které mají cílové skupiny prospěch, podpora může mít formu např. vzdělávacího nebo rekvalifikačního kurzu, stáže, odborné konzultace, poradenství, výcviku, školení, odborné praxe apod.Do indikátoru se započítává pouze klient, se kterým bude uzavřena smlouva.

- **Indikátor 670 021 Kapacita podpořených služeb - místa** - Indikátor je závazný pro **azylové domy**. Indikátor se týká služeb/programů, které mají pobytový charakter poskytování služby/programu, tj. služba/program je spojena s ubytováním či přenocováním cílové skupiny (například azylové domy, domy na půl cesty). Do tohoto indikátoru mohou spadat i služby/programy, které mají sice ambulantní charakter, tj. osoba do těchto služeb dochází nebo je doprovázen/dopravována, kapacita těchto služeb/programů je však s ohledem na nastavení služby/programu vyjádřena místem.

- **Indikátor 670 031 Kapacita podpořených služeb – úvazky pracovníků** - Indikátor je závazný pro **osobní asistence a intervenční centrum**. Indikátor se týká



Evropská unie
Evropský sociální fond
Operační program Zaměstnanost

služeb/programů, které mají ambulantní nebo terénní formu poskytování. Ambulantní forma – osoba do služby/programu dochází nebo je do ní/něj doprovázena nebo dopravována a součástí služby/programu zároveň není ubytování či přenocování. Terénní forma – služba/program je poskytován v jejím přirozeném sociálním prostředí. „Pracovníkem“ se rozumí odborní pracovníci, pracovníci v přímé péči, kteří přímo poskytují služby cílové skupině (např. sociální pracovník, pracovník v sociálních službách, zdravotnický pracovník, pedagogický pracovník).

- **Indikátor 679 001 Počet podpořených Romů** - Indikátor je závazný pro **všechny typy služeb**. Počet osob z romské menšiny, kterým byla v rámci projektu poskytnuta podpora. Každá osoba může být započítána pouze jednou. Počtem osob se rozumí odhadovaný počet podpořených osob z řad romské menšiny. Tento odhad provede příjemce na základě jemu dostupných informací. Při sběru monitorovacích dat bude důsledně respektována ochrana osobních údajů. Údaje o tom, která konkrétní osoba byla započítána, nebude příjemce nikam předávat, vykazovat bude pouze souhrnný údaj za projekt. Podporou se rozumí jakákoliv aktivita financovaná z rozpočtu projektu, ze které měla osoba z romské menšiny prospěch.

b) Indiktáry výsledku

Jedná se o indikátory s přímou vazbou na stanovené cíle. Slouží k prokázání, zda bylo cíle projektu/programu dosaženo. Indikátory výsledků vyjadřují okamžité efekty podpory, ke kterým došlo v době realizace projektu. Výsledky vznikají díky činnosti projektu, příjemci na ně mají výrazný vliv, ale jejich dosahování je zčásti závislé i na vlivech nekontrolovatelných příjemci. Typickou skupinou je představují indikátory vyjadřující změnu situace cílových skupin projektu, např. o umístění podpořené osoby na trhu práce nerozhoduje jen kvalita rekvalifikačního kurzu, který v rámci projektu absolvoval, ale i snaha účastníka.

- **Indikátor 670 102 Využívání podpořených služeb** – Indikátor je závazný pro **všechny typy služeb**. Počet osob, které využijí podpořenou službu či program během trvání projektu. "Služba/program" je poskytování pomoci a podpory fyzickým osobám v nepříznivé sociální či zdravotní situaci. Využíváním je myšleno být doložitelné klientem (tj. každá osoba je uvedená pouze jednou) dle standardů využívaných pro danou službu. Osoby uvedené v tomto indikátoru nejsou účastníky ve smyslu indikátoru 600 000 Celkový počet účastníků.
  Jedná se o osoby, které:
  - nemají přímý prospěch z finanční podpory ESF+, ale prospěch nepřímý, nebo
  - nelze s ohledem na anonymizovanou evidenci klientů u poskytované služby/programu či specifika cílové skupiny zahrnout do indikátoru 600 000 Celkový počet účastníků (jedná se o situace, kdy služba/program je poskytována dle příslušné právní úpravy), nebo
  - mají přímý prospěch z finanční podpory ESF+, tato podpora však z objektivních důvodů nepřesáhne limit bagatelní podpory.

  "Podpořené" znamená, že dostaly finanční podporu z ESF+.



Evropská unie
Evropský sociální fond
Operační program Zaměstnanost

Plnění indikátorů

Plnění indikátorů musí být kontinuální.

Indikátory a jejich vykazování musí probíhat v souladu s podmínkami Operačního programu Zaměstnanost plus.

Indikátor 6 00 00 Celkový počet účastníků

Přepodklad plnění indikátoru 6 00 00 je stanoven poskytovatelem sociálních služeb v podané Žádosti POSOSUK 5 vždy za jednotlivé roky.

Pro indikátor 6 00 00 je povinností příjemce o každém účastníku vyplnit Monitorovací list. Vyplněné motitorovací listy podpořených osob příjemce předá poskytovateli buď průběžně formou scanu do e-mailové adresy projektového manažera nebo v zalepené obálce spolu s průběžnou nebo roční zprávou o realizaci.

Hodnota indikátoru bude sledována prostřednictvím systému IS ESF 2021+.

Indikátor 6 70 01 Kapacita podpořených služeb

Indikátor je stanovený v příloze A Pověření a musí být naplňován po celou dobu trvání projektu.

Indikátor 6 70 10 Využívání podpořených služeb

Do tohoto indikátoru jsou zahrnuti klienti, se kterými je uzavřena smlouva a budou, po překročení bagatelní podpory, vykázáni v rámci indikátoru 6 00 00. Do tohoto indikátoru jsou také zahrnuti ostatní členové domácnosti, se kterými je uzavřena smlouva a nepřekročili bagatelní podporu. Po překročení bagatelní podpory budou dále vykazování v rámci indikátoru 6 00 00.

Do hodnoty indikátoru jsou započítáni anonymní klienti sociální služby intervenční centra.

Hodnota indikátoru bude sledována při kontrolách v místě poskytování sociální služby.

Smyslem stanovení ročních předpokladů plnění indikátorů a jejich sledování je kontrola průběžné realizace a kontinuálního poskytování sociální služby. Nulové nebo nízké plnění stanovených předpokladů, které nebude Příjemcem dotace – poskytovatelem služby adekvátně zdůvodněno, může být ze strany Poskytovatele dotace chápáno jako nedodržení účelu dotace a porušení smlouvy o poskytnutí dotace a může být důvodem k vyloučení příjemce podpory z účasti v programu POSOSUK 5. Případné výjimky povinnosti dodržení minimálních hodnot indikátorů stanovených ve Smlouvě, musí být projednány a schváleny orgány Ústeckého kraje.

Při nesplnění celkových závazných hodnot těchto indikátorů se Příjemce vystavuje hrozbě udělení finanční sankce (krácení celkové výše přidělené dotace) dle následujícího vzoru:



Evropská unie
Evropský sociální fond
Operační program Zaměstnanost

Sankce při nesplnění celkové cílové hodnoty **indikátorů výstupů**

Celková míra naplnění indikátorů výstupů uvedených v Části I., bodu 1.	Procento odvodu z částky, ve které byla porušena rozpočtová kázeň
méně než 85 % až 70 %	15 %
méně než 70 % až 55 %	20 %
méně než 55 % až 40 %	30 %
méně než 40 %	50 %

Sankce při nesplnění celkové cílové hodnoty **indikátorů výsledků**

Celková míra naplnění indikátorů výsledků uvedených v Části I., bodu 1.	Procento odvodu z částky, ve které byla porušena rozpočtová kázeň
méně než 75 % až 50 %	10 %
méně než 50 %	20 %

V případě vystoupení z programu POSOSUK 5 před koncem dotačního období bude výše případné sankce za nesplnění závazných hodnot indikátorů vypočtena poměrně.

Výše uvedené sankce budou uplatněny především v případě, že nesplněním závazných hodnot indikátorů Příjemcem dojde k nenaplnění indikátorů Poskytovatele.

Systém sledování a vykazování plnění indikátorů může být v průběhu programu POSOSUK 5 upraven s ohledem na případné úpravy a změny Operačního programu Zaměstnanost plus.

PŘÍLOHY:

Příloha č. 1 Nákladový rozpočet sociální služby
Příloha č. 2 Přehled projektů
Příloha č. 3 Formulář hlášení změn
Příloha č. 4 Přehled uznatelných a neuznatelných nákladů
Příloha č. 5 Monitorovací list podpořené osoby
Příloha č. 6 Redukční koeficienty dle druhů služeb



Evropská unie
Evropský sociální fond
Operační program Zaměstnanost

Nákladový rozpočet sociální služby
Seznam podpořených služeb

Příloha č. 1 Metodiky

Název organizace:
IČ:

1.	2.	3.	4.		
Název sociální služby	**Registrační číslo sociální služby**	**Náklady sociální služby celkem v Kč (dle rozpočtu)**	**Poskytnutá dotace ÚK na základě Smlouvy o poskytnutí dotace v Kč**		
			2022	**2023**	**2024**
Celkem za žadatele		**0**	**0**	**0**	**0**

Jméno a podpis statutárního orgánu žadatele, razítko:



Evropská unie
Evropský sociální fond
Operační program Zaměstnanost

Nákladový rozpočet sociální služby pro rok 202… Příloha č. 1 Metodiky

Název organizace:

IČ:

Název služby:

Druh služby:

Registrační číslo služby:

1.	2.	3.	4.
Druh finančních prostředků	**Požadavek na položkové čerpání celkových nákladů dle žádosti**	**Požadovaná dotace (ze žádosti) v Kč**	**Poskytnutá dotace ÚK na základě Smlouvy o poskytnutí dotace v Kč**
CELKOVY OBJEM NEINVESTICNICH FINANCNICH PROSTREDKU	**0**	**0**	**0**
z toho 1) OSOBNI NAKLADY CELKEM	**0**	**0**	**0**
1.1. Pracovní smlouvy			
1.2. Dohody o pracovní činnosti			
1.3. Dohody o provedení práce			
1.4. Jiné osobní náklady			
z toho 2) PROVOZNI NAKLADY CELKEM	**0**	**0**	**0**
2.1. Dlouhodobý majetek	**0**	**0**	**0**
2.1.1. Dlouhodobý nehmotný majetek			
2.1.2. Dlouhodobý hmotný majetek			
2.2. Potraviny			
2.3. Kancelářské potřeby			
2.4. Pohonné hmoty			
2.5. Jiné spotřebované nákupy			
2.6. Služby	**0**	**0**	**0**
2.6.1. Energie			
2.6.2. Telefony, internet, poštovné, ostatní spoje			
2.6.3. Nájemné			
2.6.4. Právní a ekonomické služby			
2.6.5. Školení a kurzy			
2.6.6. Opravy a udržování			
2.6.7. Cestovní náhrady			
2.6.8. Pracovníci v přímé péči (mimo prac. poměr, DPP, DPČ)			
2.6.9. Ostatní pracovníci (mimo prac. poměr, DPP, DPČ)			
2.6.10. Jiné			
2.7. Odpisy			
2.8. Ostatní náklady			

Poznámka č. 1 položky ve sloupci č. 4 nesmí být vyšší než položky ve sloupci č. 3

Místo a datum:	Jméno a podpis statutárního orgánu žadatele, razítko:



Evropská unie
Evropský sociální fond
Operační program Zaměstnanost

Příloha č. 2 Metodiky

PŘEHLED PROJEKTŮ
Přehled projektů financovaných z ESF, do kterých je Příjemce zapojen

Název organizace:
IČ:

Název projektu	Registrační číslo projektu	Identifikátor podpořené služby	Druh podpořené služby	Počet měsíců, financovaných v rámci projektu v roce, na který je poskytována dotace	Datum zahájení realizace projektu	Datum ukončení realizace projektu/datum ukončení financování služeb	Celková suma prostředků alokvaných na sociální službu v dotačním roce

Jméno a příjmení statutárního zástupce/oprávněné osoby příjemce	
Datum	
Podpis a razítko	

Evropská unie
Evropský sociální fond
Operační program Zaměstnanost

Formulář hlášení změn

Údaje o poskytovateli sociální služby*

Region		členění dle SPRSS (1-9)	
IČO			
Poskytovatel			
Evidenční číslo pověření			
Evidenční číslo smlouva			
Identifikátor sociální služby			
Druh sociální služby			dle z. č. 108/2006 Sb.
Forma sociální služby			Pobytová, ambulantní, terénní

*Poskytovatel musí tuto stranu vždy vyplnit, strana slouží pouze pro identifikaci poskytovatele

V dalších dvou listech souboru jsou vytvořeny záložky pro jednotlivé změny o poskytovateli nebo sociální službě ve složení:

1. hlášení zdrojů, změny bankovního účtu, termín zahájení realizace sociální služby
2. změna v nákladovém rozpočtu

V záložkách poskytovatel vyplní pouze ty kolonky, kterých se změna týká. Pokud poskytovatel mění rozpočet dotace, vyplní celou tabulku záložky.

Kontaktní osoba

Jméno:	Telefon:	E-mail:

Statutární orgán

Jméno:	Podpis:	Datum:

Vyplněný formulář lze podat datovou schránkou nebo zaslat klasicky poštou na odbor sociálních věcí KÚÚK.

Formulář hlášení změn

Hlášení zdrojů, změna bankovního účtu, pozdější termín zahájení realizace sociální služby

Přidělená výše podpory	Název poskytovatele podpory a právní akt (číslo smlouvy, rozhodnutí)

Číslo nového bankovního účtu :	

Termín zahájení realizace sociální služby	

Změna v nákladovém rozpočtu sociální služby
Název organizace:
IČ:
Název služby:
Druh služby:
Registrační číslo služby:

1.	2.	3.	4.	5
Druh finančních prostředků	Požadavek na položkové čerpání dotace dle Žádosti	Požadovaná dotace (ze Žádosti) v Kč	Poskytnutá dotace ÚK na základě Smlouvy o poskytnutí dotace v Kč	Aktualizované čerpání v Kč
CELKOVÝ OBJEM NEINVESTIČNÍCH FINANČNÍCH PROSTŘEDKŮ	0	0	0	0
z toho 1) OSOBNÍ NÁKLADY CELKEM	0	0	0	0
1.1. Pracovní smlouvy				
1.2. Dohody o pracovní činnosti				
1.3. Dohody o provedení práce				
1.4. Jiné osobní náklady				
z toho 2) PROVOZNÍ NÁKLADY CELKEM	0	0	0	0
2.1. Dlouhodobý majetek	0	0	0	0
2.1.1. Dlouhodobý nehmotný majetek				
2.1.2. Dlouhodobý hmotný majetek				
2.2. Potraviny				
2.3. Kancelářské potřeby				
2.4. Pohonné hmoty				
2.5. Jiné spotřebované nákupy				
2.6. Služby	0	0	0	0
2.6.1. Energie				
2.6.2. Telefony, internet, poštovné, ostatní spoje				
2.6.3. Nájemné				
2.6.4. Právní a ekonomické služby				
2.6.5. Školení a kurzy				
2.6.6. Opravy a udržování				
2.6.7. Cestovní náhrady				
2.6.8. Pracovníci v přímé péči (mimo prac. poměr, DPP, DPČ)				
2.6.9. Ostatní pracovníci (mimo prac. poměr, DPP, DPČ)				
2.6.10. Jiné				
2.7. Odpisy				
2.8. Ostatní náklady				

Odůvodnění změny rozpočtu:

Místo a datum:	Jméno a podpis statutárního orgánu žadatele, razítko:

Žádost o zhodnocení uznatelnosti nákladu

Plánovaný náklad:	
Celková cena (v Kč)	
Předpokládaná výše čerpání z dotace (v Kč):	
Zdůvodnění potřebnosti nákladu:	

UZNATELNÉ NÁKLADY PRO ČERPÁNÍ DOTACE POSKYTOVATELŮM SOC.SLUŽEB

a) souvisejí se základními činnostmi u jednotlivých druhů sociálních služeb dle zákona o soc. službách;
b) časově a věcně souvisejí s kalendářním rokem, na který je dotace poskytnuta;
c) splňují hlediska efektivnosti, opodstatněnosti a hospodárnosti a jsou věrohodné;
d) doložené průkaznými prvotními účetními doklady, které obsahují náležitosti stanovené obecně závaznými předpisy a jsou vedené v účetnictví příjemce.
zejména:

1. OSOBNÍ NÁKLADY	**PLATY/MZDY ZAMĚSTNANCŮ**	v pracovním poměru, včetně odměn
	OSTATNÍ OSOBNÍ NÁKLADY	dohody o pracovní činnosti, dohody o provedení práce
	NÁHRADY PLATU	náhrady mzdy za dobu nepřítomnosti (dovolená ve výši 5 týdnů pro všechny právní formy účetních jednotek, nepřítomnost, nemoc)
	POVINNÉ POJISTNÉ	odvody sociálního pojištění a příspěvek na státní politiku zaměstnanosti
		odvody zdravotního pojištění
		povinné úrazové pojištění
	OSTATNÍ	vstupní a periodická prohlídka zaměstnance, očkování do limitu 500 Kč/úvazek v přímé péči
		odstupné dle § 67-68 zákoníku práce
Uznatelnost osobních nákladů je posuzována podle platných zákonných norem, v tomto případě dle zákona č. 262/2006 Sb., zákoník práce.		

2. PROVOZNÍ NÁKLADY	**DROBNÝ DLOUHODOBÝ HMOTNÝ MAJETEK**	majetek vymezený právními předpisy upravujících účetnictví (s přihlédnutím k právní formě účetní jednotky)
	DROBNÝ DLOUHODOBÝ NEHMOTNÝ MAJETEK	majetek vymezený právními předpisy upravujících účetnictví (s přihlédnutím k právní formě účetní jednotky)
	POTRAVINY	potraviny pro uživatele sociální služby v souvislosti se zajištěním základní činnosti – poskytnutí stravy nebo zajištění stravy (dle vyhlášky 505/2006 Sb., kterou se provádějí některá ustanovení zákona o sociálních službách) v případě, kdy je plně nepokrývá úhrada od uživatele služby **V ostatních případech se jedná o neuznatelný náklad.**
	MATERIÁL	kancelářské potřeby
		čistící prostředky, dezinfekce
		ložní prádlo, ubrusy, záclony
		osobní ochranné pracovní prostředky dle nařízení vlády č. 495/2001 Sb.
		odborná literatura (včetně poštovného a balného)
		lékárničky na pracoviště a do aut
		materiál pro opravy prováděné svépomocí
		propagační materiály dle § 88 písm. a) zákona o sociálních službách
		Zdravotnický materiál: Terénní programy – počítá se s veškerým zdravotnickým materiálem dle rozpočtu Kontaktní centra – počítá se s veškerým zdravotnickým materiálem dle rozpočtu **V ostatních případech se jedná o neuznatelný náklad, a to i u služeb, kde se zdravotnický materiál využívá při zajištění služby.**
	ENERGIE A PALIVA	teplo (dálkově dodávané)
		plyn
		elektřina
		paliva (uhlí, brikety, dřevo, biomasa, stěpky, lehké topné oleje)
		pohonné hmoty (nafta, benzín, plyn) a maziva (motorový olej)
	VODA	vodné, stočné, srážková voda
	NÁJEMNÉ	budovy, bytové jednotky, kancelářské prostory a vybavení
	CESTOVNÍ NÁHRADY	jízdné, ubytování, stravné, parkovné hrazené v souladu s obecně závaznými předpisy
	SLUŽBY - POŠT	včetně platby za kurýrní a zásilkové služby
	SLUŽBY - TELEKOMUNIKACE	telefonní služby, využívání sítě internet
	SLUŽBY - PENĚŽNÍ ÚSTAVY	pojištění odpovědnosti za škodu způsobenou při poskytování sociálních služeb (§ 80 zákona o sociálních službách) a pojištění odpovědnosti zaměstnavatele za škodu při pracovním úrazu nebo nemoci z povolání (vyhláška č. 125/1993 Sb., kterou se stanoví podmínky a sazby zákonného pojištění odpovědnosti zaměstnavatele za škodu při pracovním úrazu nebo nemoci z povolání)
		povinné ručení
		pojištění vozidla při finančním leasingu (viz níže)
	SLUŽBY - IT	technická podpora, update SW, platby za přístup do SW,...
	SLUŽBY - PRÁVNÍ A EKONOMICKÉ	provedení účetního auditu dotace v případech, kdy je vyžadován (část IX bod 9 Metodiky) do limitu 30 000 Kč na službu
		konzultační, poradenské a právní služby, dodavatelské vedení účetnictví
	SLUŽBY - ŠKOLENÍ	vzdělávání pracovníků - limit 4 500 Kč/úvazek* (na 1 úvazek pracovníka v přímé péči se započítává 0,4 úvazku nepřímé péče)
	SLUŽBY - OSTATNÍ	odvoz odpadu, dodavatelský úklid
		povinné revize (komínu, hromosvodu, elektrických a jiných zařízení, STK, měření emisí vozidla pro sociální službu, ...)
		podpora nezávislého kvalifikovaného odborníka dle přílohy č. 2 standardu č. 10 písm. e) zákona o soc. službách (tzv. supervize) do celkové výše 30 tis. Kč/rok na sociální službu (i v případě zajištění formou dohody o provedení práce)
	SLUŽBY - FINANČNÍ LEASING	pouze v případě motorového vozidla využívaného v rámci poskytování sociální služby (nejen terénní formou),
	OPRAVY A ÚDRŽBA	Oprava = odstraňují se účinky částečného fyzického opotřebení nebo poškození za účelem uvedení do předchozího nebo provozuschopného stavu (např. zasklení rozbitého okna). Uvedením do provozuschopného stavu se rozumí provedení opravy i s použitím jiných než původních materiálů, dílů, součástí nebo technologií, pokud tím nedojde k technickému zhodnocení (tj. k rekonstrukci - změna účelu nebo technických parametrů, k modernizaci - rozšíření vybavenosti nebo použitelnosti, k nástavbě nebo přístavbě).
		Údržba = soustavná činnost, kterou se zpomaluje fyzické opotřebení a předchází poruchám a odstraňují se drobnější závady (např. nátěr oken)
		Pozn. Uznatelné jsou i náklady na rekonstrukci nebo modernizaci staveb, pokud jejich roční výše nepřesáhne v úhrnu částku 40 tis. Kč (účetně tedy nedochází k technickému zhodnocení majetku)
	OSTATNÍ	nákup služby - pracovníci v přímé péči (mimo prac. poměr, mimo DPP, mimoo DPČ)
		nákup služby - ostatní pracovníci (mimo prac. poměr, mimo DPP, mimo DPČ)
		pohonné hmoty (nafta, benzín, plyn) a maziva (motorový olej)
		osobní vybavení, drobné předměty běžné osobní potřeby a některé služby s přihlédnutím k potřebám nezaopatřených dětí v domovech pro osoby se zdravotním postižením (§ 48 odst. 3 zákona o soc.službách)
		náklady na pověřence v rámci GDPR

*Pokud zaměstnanec pracuje na plný úvazek jen část roku, započítá se do uznatelných nákladů jen odpovídající dvanáctiny z limitu na vzdělávání./Pokud zaměstnanec pracuje na částečný úvazek po celý rok, započítá se do uznatelných nákladů celý limit na vzdělávání.

NEUZNATELNÉ NÁKLADY PRO ČERPÁNÍ DOTACE POSKYTOVATELŮM SOC.SLUŽEB

a) nesouvisejí s poskytováním základních činností u jednotlivých druhů soc.služeb;
b) na zdravotní péči poskytovanou dle §36 zákona o sociálních službách;
c) výdaje, které nelze účetně doložit;
d) náklady financované z jiných veřejných zdrojů, tj. např. z provozních příspěvků a dotací od obcí, krajů, z OP Z (ESF), z Norských fondů,….;
e) náklady financované z darů;
f) a dále např.:

1. OSOBNÍ NÁKLADY	**ODMĚNY ZA VÝKON FUNKCE**	fyzickým osobám, které jsou členy orgánů právnické osoby a jsou do funkce voleni, jmenováni či jinak povolány (§152 odst. 2, občanského zákoníku), s výjimkou fyzické osoby pověřené řízením společnosti (ředitel)
	PLNĚNÍ SOCIÁLNÍHO CHARAKTERU poskytovaná zaměstnancům v případech, kdy na tato plnění nevzniká nárok podle právních předpisů	příspěvky na penzijní připojištění se státním příspěvkem, doplňkové penzijní spoření
		životní pojištění
		dary k životním jubileím a pracovním výročím
		příspěvky na rekreaci
		a další nepovinná plnění uvedená v § 6 odst. 9 zákona č. 586/1992 Sb. o daních z příjmů
Uznatelnost osobních nákladů je posuzována podle platných zákonných norem, v tomto případě dle zákona č. 262/2006 Sb., zákoník práce. Vše, co je stanové zaměstavatelem nad rámec Zákoníku práce (indispoziční volno, stujní volno, apod.), tak je zaměstnaneckým benefitem a jedná se o neuznatelné náklady.		

2. PROVOZNÍ NÁKLADY	**DANĚ A POPLATKY**	daň silniční
		daň z nemovitých věcí
		daň z nabytí nemovitých věcí
		správní poplatky
		poplatky za znečištění ovzduší
		poplatky za TV a rozhlas
		soudní poplatky
	OSTATNÍ NÁKLADY	smluvní pokuty
		úroky z prodlení (i dle smlouvy o úvěru)
		ostatní pokuty a penále
		odpisy nedobytných pohledávek
		kurzové ztráty
		věcné a finanční dary (ani jako odměny pro účastníky různých akcí)
		manka a škody
		odvod za neplnění povinnosti zaměstnávat zdravotně postižené
		pojištění vyjma pojištění odpovědnosti za škodu způsobenou při poskytování sociálních služeb (§ 80 zákona o sociálních službách) a pojištění odpovědnosti zaměstnavatele za škodu při pracovním úrazu nebo nemoci z povolání (vyhláška č. 125/1993 Sb., kterou se stanoví podmínky a sazby zákonného pojištění odpovědnosti zaměstnavatele za škodu při pracovním úrazu nebo nemoci z povolání) - např. pojištění majetku (staveb a vybavení) a osob (odpovědnost zaměstnanců za škodu), havarijní pojištění vozidla a dále zmařené investice
	ODPISY, PRODANÝ MAJETEK, TVORBA REZERV A OPRAVNÝCH POLOŽEK	odpisy dlouhodobého hmotného i nehmotného majetku (účetní odpisy)
		zůstatková cena při prodeji dlouhodobého hmotného nebo nehm. majetku
		účetní cena prodaného materiálu
		účetní cena prodaných cenných papírů a majetkových podílů
		rezervy a opravné položky dle zákona č. 593/1992 Sb., o rezervách pro zjištění základu daně z příjmů
	FINANČNÍ NÁKLADY	bankovní výlohy (poplatky, úroky bankám nebo i jiným věřitelům, poplatky za získání bankovní záruky, depozitní poplatky,…)
	POSKYNUTÉ PŘÍSPĚVKY	členské poplatky (příspěvky) - dobrovolné členství
	SLUŽBY	audit účetní závěrky, mimořádný audit, částečný audit, interní audit, audit kvality, počítačový audit, audit hospodaření, forenzní audit, energetický audit
		daňový poradce, zpracování analýz, studií, plánů, zpracování projektu a žádosti o dotaci
		vzdělávání pracovníků nad stanovený limit
		pronájem motorového vozidla
	DPH	pokud je možné žádat vratku (odpočet DPH na vstupu)
	REPREZENTACE	pohoštění, catering, ošatné, upomínkové předměty
	FINANČNÍ A OPERATIVNÍ LEASING	s výjimkou finančního leasingu motorového vozidla využívaného v rámci poskytování sociální služby (nejen terénní formou)
	CESTOVNÉ	zahraniční služební cesty vyjma služebních cest za účelem vzdělávání, dálniční známky (tuzemské i zahraniční)
		vstupné na kulturní a zábavné akce
	VÝZKUM A VÝVOJ	přímé i nepřímé náklady na tyto oblasti
	OSTATNÍ	pořádání workshopů, teambuildingů, výjezdních zasedání, apod.
		náklady příštích období
		tvorba fondů, **např. FKSP u příspěvkových organizací**
		potraviny (s vyjímkou viz uznatelné náklady)
		občerstvení, alkohol a cigarety

3. INVESTICE	**DLOUHODOBÝ HMOTNÝ MAJETEK**	majetek vymezený právními předpisy upravujících účetnictví (s přihlédnutím k právní formě účetní jednotky)
	DLOUHODOBÝ NEHMOTNÝ MAJETEK	majetek vymezený právními předpisy upravujících účetnictví (s přihlédnutím k právní formě účetní jednotky)
	TECHNICKÉ ZHODNOCENÍ	rekonstrukce, modernizace, nástavba, přístavba
	OSTATNÍ	akcie, majetkové podíly, poskytované investiční dotace

V případě nejasností na straně poskytovatele sociálních služeb, zda se jedná o náklad neuznatelný, dávají stanovisko pracovníci OFKZ.



Financováno Evropskou unií



Příloha č. 5 Metodiky

MONITOROVACÍ LIST PODPOŘENÉ OSOBY

Identifikace projektu				
Registrační číslo projektu				
Název projektu				
Příjemce podpory (název)				
Základní údaje o podpořené osobě				
Jméno a příjmení				
Datum narození				
Místo trvalého pobytu	Ulice		Číslo popisné	
	Město		PSČ	
Email			Telefon	

1. Údaje zaznamenávané nejpozději před ukončením účasti osoby v projektu

Stav je zjišťován k datu zahájení účasti osoby v projektu.

Pohlaví *Podpořená osoba může patřit pouze do jedné z vymezených skupin.*	☐ muž ☐ žena
Postavení na trhu práce *Podpořená osoba může patřit pouze do jedné kategorie (uvedených tučně). Pokud je daná kategorie dělena na další položky, je nutné zaškrtnout jednu z položek uvedenou standardním písmem (např. zaškrtnutím položky „osoba v invalidním důchodu neregistrovaná na ÚP ČR“ je taková osoba automaticky přiřazena také do hlavní kategorie neaktivní).* *V případě souběhu se uvádí převažující charakteristika.*	☐ **zaměstnaní, včetně osob samostatně výdělečně činných** ☐ zaměstnanci ☐ osoby samostatně výdělečně činné ☐ osoby na mateřské dovolené, které byly před nástupem na MD zaměstnané ☐ osoby na mateřské dovolené, které byly před nástupem na MD OSVČ ☐ **krátkodobě nezaměstnaní registrovaní na Úřadu práce ČR** (tj. osoby registrované na ÚP ČR **méně** než 12 měsíců) ☐ **dlouhodobě nezaměstnaní registrovaní na Úřadu práce ČR** (tj. osoby registrované na ÚP ČR 12 a více měsíců) ☐ **neaktivní**[1] ☐ žáci, studenti, učni (denní studium) ☐ osoby ve starobním důchodu, neregistrované na ÚP ☐ osoby v invalidním důchodu, neregistrované na ÚP ☐ osoby na rodičovské dovolené ☐ ostatní neaktivní osoby

[1] Osoba je považovaná za neaktivní, když není zaměstnaná (včetně OSVČ), ani registrovaná na Úřadu práce ČR (jako uchazeč o zaměstnání).

Nejvyšší dosažené vzdělání *Podpořená osoba musí patřit do jedné z vymezených skupin.*	☐ bez vzdělání (nedokončený 1. stupeň základní školy)[2] ☐ základní vzdělání včetně nedokončeného 2. stupně ZŠ[3] ☐ středoškolské vzdělání vč. vyučení, maturity anebo pomaturitního studia[4] ☐ vyšší odborné, bakalářské, magisterské, doktorské studium[5] ☐ vzdělání jinde neuvedené[6]
Znevýhodnění *Podpořená osoba může patřit do více vymezených skupin (příp. do žádné).*	☐ osoby se zdravotním postižením**[7] ☐ národnostní menšiny (včetně marginalizovaných komunit jako jsou Romové)**[8] ☐ státní příslušníci třetích zemí[9] ☐ účastníci zahraničního původu[10] ☐ osoby bez domova nebo osoby vyloučené z přístupu k bydlení[11] ☐ osoby s jiným znevýhodněním[12] ☐ osoby po výkonu trestu ☐ osoby ohrožené závislostí ☐ osoby s jiným znevýhodněním, kvůli kterému čelí sociálnímu vyloučení

** Citlivé údaje – účastník může odmítnout je poskytnout.

V dne	Podpis	

[2] Osoby s nedokončeným 1. stupněm základní školy (ISCED 0). Tyto osoby jsou v případě členění podle typu znevýhodnění považovány za „osoby s jiným znevýhodněním".

[3] „ISCED 1 – 2" pokrývá nedokončené základní vzdělání až střední vzdělání bez maturity i výučního listu tj. praktické jednoleté.

[4] „ISCED 3 – 4" pokrývá střední vzdělání bez maturity i výučního listu tj. praktické dvouleté až pomaturitní a nástavbové studium.

[5] „ISCED 5 – 8" pokrývá vyšší odborné vzdělání až vysokoškolské doktorské vzdělání (včetně vzdělání uvedeným stupňům odpovídajícího).

[6] ISCED 9 – vzdělání jinde neuvedené

[7] Do kategorie osob se zdravotním postižením patří v souladu s § 67 zákona č. 435/2004 Sb. fyzické osoby, které jsou orgánem sociálního zabezpečení uznány a) invalidními ve třetím stupni), b) invalidními v prvním nebo druhém stupni, c) zdravotně znevýhodněnými. Do této kategorie patří také fyzické osoby, které byly uznány Úřadem práce ČR zdravotně znevýhodněnými, a rozhodnutí nepozbylo platnosti. V případě projektů týkajících se škol a školských zařízení se nad rámec výše uvedeného zdravotně postiženými účastníky rozumí také děti, žáci a studenti se zdravotním postižením dle § 16 zákona č. 561/2004 a vyhlášky č. 73/2005, kteří potřebují speciální pomoc při vzdělávání kvůli svému znevýhodnění.

[8] Účastníci, kteří žijí na území ČR, avšak pocházejí z území mimo ČR, náleží do některé z menšin či potřebují speciální pomoc na trhu práce kvůli jazyku či jinému kulturnímu znevýhodnění. V ČR jsou národnostní menšiny uvedeny výčtem v článku 3 statutu Rady vlády pro národnostní menšiny. (Jedná se o celkem 14 menšin: běloruskou, bulharskou, chorvatskou, maďarskou, německou, polskou, romskou, rusínskou, ruskou, řeckou, slovenskou, srbskou, ukrajinskou, vietnamskou).

[9] Státním příslušníkem třetí země se rozumí jakákoli osoba, která není občanem Unie ve smyslu čl. 20 odst. 1 SFEU, s výjimkou osob s vícenásobným občanstvím, kde alespoň jedno občanství je z členského státu EU. Státní příslušníci třetích zemí zahrnují osoby bez státní příslušnosti a osoby s neurčenou národností.

[10] Osoby, jejichž rodiče se narodili mimo ČR nebo osoby, které mají české občanství, nicméně původem jsou cizinci

[11] Jedná se o osoby, jejichž bydlení je nejisté nebo neodpovídá standardům bydlení v daném prostředí (z důvodu chudoby, zadlužení, provizorního charakteru ubytování, blížícího se propuštění z instituce, pobytu bez právního nároku apod.), osoby v ubytovacím zařízení pro bezdomovce, osoby spící venku (bez střechy) – „na ulici" / bez přístřeší, a tudíž potřebují speciální pomoc v procesu začlenění se na trhu práce.

[12] Jedná se o osoby s jiným znevýhodněním, které kvůli svému znevýhodnění čelí sociálnímu vyloučení (např. osoby po výkonu trestu, osoby ohrožené závislostí, osoby s nedokončeným 1. stupněm základní školy atd.).

2. Údaje zaznamenávané po ukončení účasti osoby v projektu

Stav je zjišťován nejpozději do 4 týdnů od ukončení účasti osoby v projektu. Postihuje změnu v době od zahájení účasti osoby na projektu až do okamžiku zjišťování.

Datum ukončení účasti osoby v projektu	
Podle situace po ukončení účasti v projektu *Podpořená osoba může patřit do více vymezených skupin (příp. do žádné).*	☐ osoba v procesu vzdělávání nebo odborné přípravy (v souvislosti se svojí účastí v projektu financovaného z OPZ+) ☐ osoba, která po svém zapojení do projektu získala kvalifikaci[13] ☐ osoba, u které intervence formou sociální práce naplnila svůj účel[14] ☐ osoba, která obdržela podporu v oblasti digitálních dovedností[15] ☐ znevýhodněná osoba, která byla umístěna na pracovním místě podpořeném z projektu

V dne	Podpis	

Totožnost a kontaktní údaje správce osobních údajů
Ministerstvo práce a sociálních věcí Na Poříčním právu 1/376 128 01 Praha 2 Datová schránka: sc9aavg
Kontaktní údaje pověřence pro ochranu osobních údajů
Kontaktní údaje pověřence jsou uveřejněny na webových stránkách: https://www.mpsv.cz/web/cz/informace-o-zpracovani-osobnich-udaju-gdpr-
Účel zpracování osobních údajů
V souladu s čl. 6 nařízení Evropského parlamentu a Rady (EU) 2016/679 ze dne 27. dubna 2016, o ochraně fyzických osob v souvislosti se zpracováním osobních údajů a o volném pohybu těchto údajů a o zrušení směrnice 95/46/ES (dále jen „Obecné nařízení o ochraně osobních údajů“), jsou údaje uvedené v tomto Monitorovacím listu podpořené osoby shromažďovány a zpracovávány výhradně za účelem prokázání řádného a efektivního nakládání s prostředky Evropského sociálního fondu plus, které byly na realizaci projektu poskytnuty z Operačního programu Zaměstnanost plus. Údaje z tohoto formuláře budou použity pro přípravu zpráv o realizaci projektu. Tento formulář může být kontrolován pracovníky implementační struktury uvedeného programu nebo osobami pověřenými k provedení kontroly při zachování mlčenlivosti o všech kontrolovaných údajích.
Právní základ pro zpracování osobních údajů
Ministerstvo práce a sociálních věcí je jakožto správce osobních údajů zpracovávaných v souvislosti s realizací projektů podpořených z Operačního programu Zaměstnanost plus oprávněno zpracovávat v tomto formuláři uvedené osobní údaje podpořené osoby na základě nařízení Evropského parlamentu a Rady (EU) č. 2021/1057 ze dne 24. června 2021, kterým se zřizuje Evropský sociální fond plus (ESF+) a zrušuje nařízení (EU) 1296/2013 (zejména jeho příloha I). Realizátor projektu podpořeného z Operačního programu Zaměstnanost plus je oprávněn zpracovávat v tomto formuláři uvedené osobní údaje podpořené osoby na základě pověření vydaného správcem (tj. Ministerstvem práce a sociálních věcí) v souladu s čl. 28 Obecného nařízení o ochraně osobních údajů.

[13] Jedná se o osoby, které získaly potvrzení o kvalifikaci udělené na základě formálního prověření znalostí, které ukázalo, že osoba nabyla kvalifikaci dle předem nastavených standardů.

[14] Osoby, kterým byly poskytovány intervence sociální práce, mají uzavřen individuální plán a jeho kladné vyhodnocení svědčí o kvalitativní změně v životě.

[15] Vyplňuje se za osobu, která v rámci projektu obdržela podporu alespoň v jedné o oblastí: i) základní práce s výpočetní technikou (vyhledávání informací, použití e-mailu, kopírování souborů, tvorbu dokumentů apod.), ii) osoby, které se účastnily kurzů typu základní IT tj. např. textový editor, tabulkový procesor, prezentační program apod. nebo iii) osoby, které se účastnily kurzů typu specializované IT.

Doba uchovávání osobních údajů
V tomto formuláři uvedené osobní údaje jsou/budou uchovávány pro účely jejich zpracování v souladu s čl. 5 odst. 1 písm. e) Obecného nařízení o ochraně osobních údajů, po dobu deseti let od ukončení realizace projektu.
Poučení o právech podle čl. 13 a 14 Obecného nařízení o ochraně osobních údajů
Podpořená osoba má právo požadovat přístup ke svým osobním údajům (tedy informaci, jaké osobní údaje jsou zpracovávány), a vydání kopie zpracovávaných osobních údajů. Podpořená osoba má právo na to, aby správce bez zbytečného odkladu opravil nepřesné osobní údaje, které se ho týkají, nebo doplnil neúplné osobní údaje. V případě, že se podpořená osoba domnívá, že jsou její osobní údaje zpracovávané realizátorem projektu a/nebo správcem nepřesné, má právo na omezení zpracování do doby ověření přesnosti osobních údajů. Žádost o přístup ke svým osobním údajům a žádost o opravu zpracovávaných osobních údajů lze podat v elektronické formě a zaslat na adresu: esf@mpsv.cz. Pokud se podpořená osoba domnívá, že zpracováním jejích osobních údajů bylo porušeno Obecné nařízení o ochraně osobních údajů, má právo podat stížnost u Úřadu pro ochranu osobních údajů. Neposkytnutí osobních údajů může mít za následek nepodpoření v rámci projektu.
Využití informačních systémů MPSV a ČSSZ
Kromě v tomto formuláři uvedených osobních údajů mohou být v souvislosti s realizací projektu podpořeného z Operačního programu Zaměstnanost plus Ministerstvem práce a sociálních věcí nebo osobami oprávněnými k provedení kontroly zpracovávány i další osobní údaje týkající se podpořené osoby, které jsou obsaženy v systémech Ministerstva práce a sociálních věcí a České správy sociálního zabezpečení, pokud se jedná o údaje nezbytné pro zajištění výše uvedeného účelu. Těmito osobními údaji jsou např. údaje o tom, zda je podpořená osoba uchazečem o zaměstnání vedeným v evidenci Úřadu práce České republiky, zda je podpořená osoba zaměstnána a po jakou dobu, zda je podpořená osoba osobou samostatně výdělečně činnou.



Evropská unie
Evropský sociální fond
Operační program Zaměstnanost

Redukční koeficienty dle druhů služeb

I. hladina redukce – nejnižší
intervenční centra

II. hladina redukce – nízká
azylové domy

III. hladina redukce – střední
osobní asistence

Příloha č. 1

Dotační program
„Podpora sociálních služeb v Ústeckém kraji 2023“

Zastupitelstvo Ústeckého kraje usnesením č. xxx/xxZ/2022 ze dne 5. 9. 2022 vyhlašuje dotační program dle § 10 c) zákona č. 250/2000 Sb., o rozpočtových pravidlech územních rozpočtů, ve znění pozdějších předpisů, na podporu sociálních služeb definovaných v zákoně č. 108/2006 Sb., o sociálních službách, ve znění pozdějších předpisů, které bude financováno z prostředků dotace ze státního rozpočtu, kterou Ústecký kraj obdrží na základě dotačního řízení pro kraje a Hlavní město Prahu na podporu poskytování sociálních služeb v roce 2023.

Dotační řízení v rámci programu „Podpora sociálních služeb v Ústeckém kraji 2023“ (dále jen „Program“) k poskytnutí finanční podpory (dotace/příspěvku) z rozpočtu Ústeckého kraje na rok 2023 je určeno pro právnické a fyzické osoby, které poskytují sociální služby na základě registrace a/nebo jsou zapsané v registru poskytovatelů sociálních služeb (dále jen „poskytovatelé sociálních služeb“). Tyto služby jsou či v době rozhodnutí o přidělení dotace budou součástí Základní sítě sociálních služeb Ústeckého kraje na období 2022–2024 a zároveň jsou či budou pověřeny k poskytování služeb obecného hospodářského zájmu. Dotační řízení je vyhlášeno v návaznosti na § 101a zákona č.108/2006 Sb., o sociálních službách, ve znění pozdějších předpisů (dále jen „zákon o sociálních službách“).

<u>Účel finanční podpory (dotace/příspěvku) a důvody podpory stanoveného účelu</u>

Finanční podpora z rozpočtu kraje bude poskytnuta na částečné krytí vyrovnávací platby, která se týká financování běžných výdajů souvisejících s poskytováním **základních činností** sociálních služeb. Mohou být podpořeny pouze sociální služby, které zohledňuje zpracovaný Střednědobý plán rozvoje sociálních služeb v Ústeckém kraji na období 2022-2024, resp. Akční plán rozvoje sociálních služeb v Ústeckém kraji na rok 2023, tj. může být podporováno poskytování sociálních služeb, které **jsou zařazeny do Základní sítě** sociálních služeb Ústeckého kraje na období 2022-2024 (dále jen „Základní síť kraje“).

Poskytnutím finanční podpory plní kraj svoji povinnost zajistit dostupnost poskytování sociálních služeb na svém území v souladu se střednědobým plánem rozvoje sociálních služeb ve smyslu § 101a odst. 2 a 95 písm. g) zákona o sociálních službách.

Finanční podpora na základě tohoto Programu je poskytována v režimu veřejné podpory slučitelné s vnitřním trhem podle Rozhodnutí Komise č. 2012/21/EU o použití článku 106 odst. 2 Smlouvy o fungování Evropské unie na státní podporu ve formě vyrovnávací platby za závazek veřejné služby udělené určitým podnikům pověřeným poskytováním služeb obecného hospodářského zájmu. Subjekty, jejichž sociální služby jsou součástí Základní sítě kraje, obdrží od Ústeckého kraje **Pověření Ústeckého kraje** k zajištění dostupnosti poskytování sociální služby zařazené do Základní sítě sociálních služeb Ústeckého kraje na období 2022–2024, které obsahuje, mimo jiné, kalkulaci výše vyrovnávací platby.

Míra podpory se řídí Principy a prioritami dotačního řízení na podporu poskytování sociálních služeb, které každoročně definuje MPSV a Metodikou Ústeckého kraje pro poskytování finanční podpory poskytovatelům sociálních služeb v rámci programu Podpora sociálních služeb v Ústeckém kraji 2023 (dále jen „Metodika“), ve které je uveden způsob výpočtu optimální výše dotace a stanovení reálné výše finanční podpory (viz Část VII. a VIII. Metodiky).

Finanční podporu lze poskytnout pouze **poskytovateli sociální služby, který má oprávnění k poskytování sociálních služeb** (registraci) a/nebo je zapsán v registru poskytovatelů sociálních služeb (§ 85 odst. 1 zákona o sociálních službách).

Finanční podporu z rozpočtu kraje lze poskytnout pouze **na úhradu uznatelných nákladů,** které jsou uvedené v Metodice a jsou určené **na poskytovávání základních druhů a forem sociálních služeb v rozsahu stanoveném základními činnostmi při poskytování sociálních služeb pro příslušný druh sociální služby**, jejichž výčet a charakteristiky jsou uvedeny v části třetí, hlavě I, díle 2 až 4 zákona o sociálních službách.

Finanční podpora z rozpočtu kraje se neposkytuje na zajištění fakultativních činností (§ 35 odst. 4 zákona o sociálních službách).

Určený finanční objem na podporu sociálních služeb

Finanční objem určený na podporu sociálních služeb je dán výší procentního podílu kraje na celkovém ročním objemu finančních prostředků vyčleněných ve státním rozpočtu na podporu sociálních služeb pro příslušný rozpočtový rok, jak je uvedeno v příloze zákona o sociálních službách.

Pro Ústecký kraj tento objem činí **9,71 %** z celkového ročního celorepublikového objemu.

Způsob poskytnutí finanční podpory a žádost o poskytnutí finanční podpory

Pravidla a podmínky pro poskytnutí finanční podpory, pravidla a podmínky pro čerpání a kontrolu jsou uvedeny v Metodice, která je dostupná na www: http://www.kr-ustecky.cz

Finanční podpora může být poskytnuta žadatelům na základě „Žádosti poskytovatele sociálních služeb o účelovou dotaci z rozpočtu kraje pro rok 2023“ (dále jen Žádost; Příloha č. 3). Tato Žádost pro rok 2023 musí být **zpracována a podána výlučně prostřednictvím počítačového programu (IS OKsystém-poskytovatel)**, který pro tyto účely na vlastní náklady zajišťuje Ministerstvo práce a sociálních věcí, viz § 101a, odst. 5, zákona o sociálních službách.

Žádost o finanční podporu nelze podat v případě, že subjekt doposud nemá oprávnění k poskytování příslušné sociální služby (registraci), není zapsán v registru poskytovatelů sociálních služeb, není součástí nebo nepodal žádost o zařazení do Základní sítě kraje, nebo má v době podání Žádosti závazky po lhůtě splatnosti ve vztahu ke státnímu rozpočtu, státním fondům, zdravotním pojišťovnám, orgánům sociálního zabezpečení, místně příslušným finančním úřadům a rozpočtu územního samosprávného celku.

Povinnou přílohou Žádosti jsou tyto údaje:

a) u právnických osob:
   - doklady osvědčující právní osobnost žadatele o dotaci (např. výpis z obchodního rejstříku, výpis z registru ekonomických subjektů) a další doklady (např. společenská smlouva, stanovy, statut, doklad o živnostenském oprávnění, zřizovací listina);
   - doklady o ustanovení (např. volba, jmenování) statutárního orgánu právnické osoby, současně s dokladem osvědčujícím jeho oprávnění zastupovat žadatele o dotaci navenek (podepisování smluv; jen v případě, že tento údaj nevyplývá z výše uvedených dokladů);

- doklady o přidělení IČ a rozhodnutí o registraci a přidělení DIČ (pokud má registrační povinnost; jen v případě, že tento údaj nevyplývá z výše uvedených dokladů);
- údaje o skutečném majiteli právnické osoby podle zákona upravujícího evidenci skutečných majitelů ve formě úplného výpisu platných údajů a údajů, které byly vymazány bez náhrady nebo s nahrazením novými údaji, jedná-li se o evidující osobu – viz Zásady pro poskytování dotací a návratných finančních výpomocí Ústeckým krajem – čl. VI, bod 1, písm. f), úplný výpis z evidence skutečných majitelů lze nahradit výpisem částečným u právnických osob v právní formě nadace, nadačního fondu, ústavu, obecně prospěšné společnosti, spolku, pobočného spolku, zájmového sdružení právnických osob, mezinárodní nevládní organizace a školské právnické osoby neuvedené v § 7 zákona č. 37/2021 Sb;

b) doklady o zřízení běžného účtu u peněžního ústavu (smlouva);
c) čestné prohlášení o skutečnosti, že:
   - vůči majetku žadatele neprobíhá, nebo v posledních 3 letech neproběhlo, insolvenční řízení, v němž bylo vydáno rozhodnutí o úpadku, nebo insolvenční návrh nebyl zamítnut proto, že majetek nepostačuje k úhradě nákladů insolvenčního řízení, nebo nebyl konkurs zrušen proto, že majetek byl zcela nepostačující nebo byla zavedena nucená správa podle zvláštních právních předpisů;
   - žadatel nebyl pravomocně odsouzen pro trestný čin, jehož skutková podstata souvisí s předmětem činnosti/podnikání žadatele, nebo pro trestný čin hospodářský, nebo trestný čin proti majetku, jde-li o právnickou osobu, musí tento předpoklad splňovat statutární orgán nebo každý člen statutárního orgánu, a je-li statutárním orgánem žadatele či členem statutárního orgánu žadatele právnická osoba, musí tento předpoklad splňovat statutární orgán nebo každý člen statutárního orgánu této právnické osoby;
   - u místně příslušného finančního úřadu a okresní správy sociálního zabezpečení a zdravotních pojišťoven, nemá žadatel žádné nesplacené závazky po lhůtě splatnosti;
   - žadatel nemá žádné závazky po lhůtě splatnosti vůči státním fondům, přičemž za závazky vůči státním fondům se považují i závazky vůči Státnímu fondu životního prostředí, Pozemkovému fondu a Celní správě, za vypořádání nelze považovat posečkání úhrady dlužných závazků;
   - žadatel nemá žádné závazky po lhůtě splatnosti vůči rozpočtu kraje, tzn. např., že bylo ve stanoveném termínu předloženo řádné vyúčtování v případě, že byly žadateli finanční prostředky v předchozích obdobích poskytnuty;
d) přehled projektů financovaných z ESF, do kterých je žadatel zapojen (příloha č. 2 Metodiky).

Povinné přílohy budou k Žádosti nahrány výhradně ve formátu PDF a to tak, že ke každé povinné příloze bude nahrán pouze jeden soubor PDF.

Žadatel, který Žádost podává v rámci Programu poprvé, dokládá přílohu uvedenou pod písmenem a) povinně. Žadatel, který v rámci Programu v minulém roce, tj. v roce 2022, podal Žádost, může povinnou přílohu uvedenou pod písmenem a) nahradit čestným prohlášením o tom, že v této povinné příloze nedošlo ke změně.

Vzor čestného prohlášení dle bodu a) a c) je k dispozici na stránkách Ústeckého kraje www.kr-ustecky.cz.

Pokud žadatel bude žádat o navýšení optimální výše dotace a vyrovnávací platby u pobytových služeb sociální péče, které jsou zapojeny do procesu transformace a u služeb vzniklých či vznikajících v souvislosti s procesem transformace, tak k Žádosti doloží transformační plán jako dobrovolnou přílohu.

Lhůta pro podávání Žádostí

Žádost o finanční podporu z prostředků dotace ze státního rozpočtu, kterou Ústecký kraj obdrží na základě dotačního řízení pro kraje a Hlavní město Prahu na podporu poskytování sociálních služeb pro rok 2023, je možné zpracovat a podat ve lhůtě:

od 17. 10. 2022 do 6. 11. 2022

Jiný termín není v současné době vyhlašován, v případě potřeby může Ústecký kraj s ohledem na disponibilní finanční prostředky vyhlásit tzv. mimořádný termín pro podání žádosti v průběhu roku 2023.

Aplikace pro podávání žádostí pro rok 2023 je dostupná na www:
http://portal.mpsv.cz/soc/ssl/poskyt.

Lhůta pro předložení Žádosti je stanovena do **6. 11. 2022**, kdy žadatelé o finanční podporu předkládají své žádosti v elektronické podobě prostřednictvím IS OKsystém-poskytovatel, který pro účely dotačního řízení poskytuje krajským úřadům a registrovaným poskytovatelům Ministerstvo práce a sociálních věcí.

Elektronické podepsání žádostí o dotace na dotační rok 2023 je povinné. Bez elektronického podpisu není možné žádost prostřednictvím IS OKsystém-poskytovatel podat.

V případě potřeby si poskytovatel finanční podpory - Ústecký kraj (dále jen Poskytovatel), vyhrazuje právo prodloužit termín pro předložení Žádosti. Jedná se zejména o opožděné otevření aplikace, výpadek aplikace, apod.

Na poskytnutí dotace není podle § 10a odst. 2 zákona č. 250/2000 Sb., o rozpočtových pravidlech územních rozpočtů, ve znění pozdějších předpisů, právní nárok. Konečné rozhodnutí ve věci vyhovění či nevyhovění žádosti o poskytnutí dotace náleží Zastupitelstvu Ústeckého kraje; do doby zveřejnění výsledků řízení k poskytnutí dotace na webových stránkách kraje se na žadatele hledí, jakoby jeho Žádosti nebylo vyhověno.

Žadatel o finanční podporu je povinen písemně informovat Poskytovatele (odbor sociálních věcí) o změnách údajů uvedených v Žádosti, a to nejpozději do 10 pracovních dnů ode dne, kdy tato změna nastala (viz Část IX., bod 1 Metodiky). Toto ustanovení se použije v období od podání Žádosti do rozhodnutí Zastupitelstva Ústeckého kraje o poskytnutí dotace.

Posuzování Žádostí

Způsob posuzování Žádostí je popsán v Části VI. Metodiky, která je dostupná na webových stránkách Ústeckého kraje.

Žádosti budou mimo jiné posouzeny dle následujících kritérií:

- potřebnost služby v regionu, tzn. soulad se Střednědobým plánem rozvoje sociálních služeb v Ústeckém kraji na období 2022 – 2024, resp. Akčním plánem rozvoje sociálních služeb v Ústeckém kraji na rok 2022 a jeho přílohy Základní sítě kraje,
- efektivita (využívanost kapacity) služby,
- ekonomická přiměřenost – zahrnuje i kontrolu maximálně přípustného meziročního nárůstu rozpočtu sociální služby,
- uznatelné a neuznatelné náklady (viz Část IV. Metodiky),
- dostatečné předpokládané spolufinancování služby v roce 2023 z jiných zdrojů než z rozpočtu Ústeckého kraje (např. ostatní veřejné rozpočty).

V návaznosti na Část IV, bod 21 Metodiky pro dotační období 2023 Ústecký kraj stanovuje následující:

1. **Minimální průměrnou výši celkové úhrady ze strany uživatelů služby na financování příslušné služby. Jedná se o průměrnou výši úhrady za sociální službu, a to za péči, stravu a pobyt s ohledem na příslušný druh služby.**

Tabulka 1: Výchozí hodnoty pro srovnání průměrné výše úhrady uživatelů za službu

Služby	**§ zákona č. 108/2006 Sb.**	**Minimální průměrná výše úhrady**
Osobní asistence	§39	100 Kč/hod.
Pečovatelská služba	§40	100 Kč/hod.
Tísňová péče	§41	150 Kč na 1 uživatele/měsíc
Průvodcovské a předčitatelské služby	§42	100 Kč/hod.
Podpora samostatného bydlení.	§43	100 Kč/hod.
Odlehčovací služby	§44	100 Kč/hod. terénní a ambulantní forma služby 9 951 Kč na uživatele/měsíc (321 Kč na uživatele/den) pobytová forma služby
Centra denních služeb	§45	100 Kč/hod.
Denní stacionáře	§46	100 Kč/hod.
Týdenní stacionáře	§47	10 044 Kč na uživatele/měsíc (324 Kč na uživatele/den)
Domovy pro osoby se zdravotním postižením	§48	15 407 Kč na uživatele/měsíc (497 Kč na uživatele/den)
Domovy pro seniory	§49	14 105 Kč na uživatele/měsíc (455 Kč na uživatele/den)

Domovy se zvláštním režimem	§50	16 926 Kč na uživatele/měsíc (546 Kč na uživatele/den)
Chráněné bydlení	§51	8 184 Kč na uživatele/měsíc (264 Kč na uživatele/den)
Sociální služby poskytované ve zdravotnických zařízeních ústavní péče	§52	10 757 Kč na uživatele/měsíc (347 Kč na uživatele/den
Azylové domy	§57	1 736 Kč na uživatele/měsíc (56 Kč na uživatele/den
Domy na půl cesty	§58	1 798 Kč na uživatele/měsíc (58 Kč na uživatele/den
Noclehárny	§63	744 Kč na uživatele/měsíc (24 Kč na uživatele/den
Služby následné péče	§64	2 108 Kč na uživatele/měsíc (68 Kč na uživatele/den
Sociální rehabilitace – pobytová forma	§70	6 510 Kč na uživatele/měsíc (210 Kč na uživatele/den)

2. **Průměrnou výši celkové úhrady z veřejného zdravotního pojištění za zdravotní péči poskytovanou v domovech pro seniory, domovech pro osoby se zdravotním postižením, domovech se zvláštním režimem, týdenních stacionářích a sociálních službách poskytovaných ve zdravotnických zařízeních lůžkové péče.**

   Průměrná výše v případě jednoho uživatele, ve III. nebo IV. stupni závislosti příspěvku na péči, je pro účely tohoto řízení stanovena na **3 000,- Kč/měsíc** (100 Kč/den), a to za předpokladu, že v Žádosti není uvedeno, že zdravotní péče není poskytovatelem sociálních služeb zajišťována (např. zabezpečení externím dodavatelem atd.).

3. Financování sociálních služeb je vícezdrojové. Předpokládaný podíl spolufinancování sociální služby z jiných zdrojů (včetně úhrad od uživatelů služby a úhrad od zdravotních pojišťoven) je pro poskytovatele sociálních služeb s ohledem na možnosti financování jednotlivých druhů služeb z jiných zdrojů stanoven pro rok 2023 ve výši 8 %, vyjma sociálních služeb ve skupině 1, u nichž je podíl financování z jiných zdrojů stanoven na 5 % tzn., dotace z rozpočtu Ústeckého kraje tvoří maximálně 92 %, resp. 95 % z celkových nákladů sociálních služeb zahrnutých v Žádosti (Tato podmínka musí být dodržena po celou dobu realizace Programu. To znamená, že dotace z rozpočtu Ústeckého kraje v rámci Programu může tvořit maximálně 92 %, resp. 95 %, z celkových nákladů sociální služby vykázaných v Závěrečném vyúčtování dotace.).

Priority kraje pro rok 2023:

- Podpora terénních a ambulantních služeb sociální péče, které umožňují život uživatelů služeb v jejich přirozeném prostředí
- Podpora pobytových služeb sociální péče realizující kroky vedoucí k deinstitucionalizaci a humanizaci a podpora sociálních služeb vzniklých či vznikajících v souvislosti s procesem transformace pobytových zařízení
- Podpora sociálních služeb zapojených do reformy psychiatrické péče
- Podpora sociálních služeb určených osobám s duševním onemocněním
- Podpora služeb pro osoby s poruchami autistického spektra, s neurodegenerativními poruchami (zejm. s Alzheimerovou chorobou, Parkinsonovou chorobou), s kombinovanými vadami a s onemocněními s nízkou prevalencí
- Podpora zajištění kontinuálního financování služeb sociální prevence, financovaných z individuálních projektů krajů
- Podpora zásad a principů paliativní péče v sociálních službách
- Podpora adekvátního personálního zajištění v sociálních službách, zejména pracovníků v přímé péči (sociálních pracovníků a pracovníků v sociálních službách)

Ústecký kraj se rozhodl respektovat Priority dotačního řízení pro kraje a Hlavní město Prahu na podporu poskytování sociálních služeb v roce 2023, které definuje MPSV.

Kritéria pro stanovení výše dotace

Kritéria a postup pro stanovení výše dotace jsou uvedeny v Metodice.

Rozhodování o výši přidělené finanční podpory

Žadatelé o finanční podporu budou o rozhodnutí Zastupitelstva Ústeckého kraje ve věci přidělení/nepřidělení výše finanční podpory informováni na internetových stránkách kraje, po ověření usnesení zastupitelstva.

Žadatelé, kterým nebude přiznána finanční podpora, budou vyrozuměni písemně a bude jim sdělen důvod nevyhovění jejich Žádosti.

Lhůta pro rozhodnutí Zastupitelstva Ústeckého kraje ve věci přidělení/nepřidělení výše finanční podpory je stanovena do 28. února 2023.

Lhůta pro rozhodnutí Zastupitelstva Ústeckého kraje, ve věci přidělení/nepřidělení výše finanční podpory závisí na termínu doručení Rozhodnutí o poskytnutí dotace z kapitoly 313 – MPSV státního rozpočtu na rok 2023 Ústeckému kraji.

Finanční podpora bude poskytnuta Příjemci ve dvou splátkách. První splátka ve výši 60 % bude poskytnuta v termínu do 15. dubna 2023, druhá splátka ve výši 40 % do 31. července 2023.

Faktické výplatě splátek dotace předchází připsání splátek dotace z rozpočtu MPSV na účet kraje.

Dotazy a nejasnosti

V souladu s § 95 písm. g) zákona č. 108/2006 Sb., o sociálních službách, ve znění pozdějších předpisů, se budou poskytovatelé sociálních služeb ve všech záležitostech souvisejících s poskytnutím dotace, včetně žádostí o přehodnocení výsledků řízení o poskytnutí finanční podpory na rok 2023, obracet na místně příslušný krajský úřad.

Konzultační místo: Krajský úřad Ústeckého kraje
odbor sociálních věcí – OFKZ
Velká Hradební 3118/48
400 02 Ústí nad Labem

Kontaktní osoby:

Ing. Karina Brzobohatá, 475 657 946, e-mail: brzobohata.k@kr-ustecky.cz

Bc. Jana Čermáková, 475 657 283, e-mail: cermakova.j@kr-ustecky.cz

Bc. Martina Macáková, 475 657 350, e-mail: macakova.m@kr-ustecky.cz

Mgr. Radka Zítková, 475 657 686, e-mail: zitkova.r@kr-ustecky.cz

Jakékoliv nejasnosti technického charakteru související s podáváním elektronické žádosti je možné konzultovat na hotline dodavatele aplikace, OKsystem a.s., telefonní spojení +420 236 072 280, e-mail: hotline.oknouze@oksystem.cz.

Přílohy Programu:

Příloha č. 1 – Pověření – VZOR
Příloha č. 2 – Smlouva – VZOR
Příloha č. 3 – Žádost poskytovatele sociálních služeb o účelovou dotaci z rozpočtu kraje
Příloha č. 4 – Metodika

Ústecký kraj

Pověření Ústeckého kraje č. …….

k zajištění dostupnosti poskytování sociálních služeb zařazených do Základní sítě sociálních služeb Ústeckého kraje na období 2022–2024 (dále jen „Pověření“)

s účinností ode dne … do 31. 12. 2024

Název poskytovatele	
Adresa poskytovatele	
IČ	
DIČ	
Statutární orgán / zástupce	

(dále jen „Poskytovatel“)

v souladu s Registrem poskytovatelů sociálních služeb dle § 78 a násl. zákona č. 108/2006 Sb., o sociálních službách, ve znění pozdějších předpisů
(dále jen „zákona o sociálních službách“)

Druh sociální služby	Identifikátor sociální služby	Rozsah sociální služby
		Dle vymezení obsaženého v příloze č. 1A tohoto Pověření
		Dle vymezení obsaženého v příloze č. 2A tohoto Pověření

(dále jen „Služba“)

1. Zařazení do Základní sítě kraje

1.1 Podle § 95 zákona o sociálních službách zajišťuje kraj dostupnost poskytování sociálních služeb na svém území v souladu se střednědobým plánem rozvoje sociálních služeb a určuje síť sociálních služeb na svém území; přitom přihlíží k informacím obcí o kapacitě sociálních služeb, které jsou potřebné pro zajištění potřeb osob na území obcí.

1.2 Základní síť sociálních služeb Ústeckého kraje na období 2022-2024 (dále jen „Základní síť kraje“) byla schválena usnesením Zastupitelstva Ústeckého kraje č. xxx/xxx/ xxxx ze dne ……...

2. Právní postavení Poskytovatele v rámci Základní sítě kraje

2.1 Toto Pověření Poskytovatele k zajištění dostupnosti poskytování Služby zařazením do Základní sítě kraje zakládá právo Poskytovatele na poskytování Služby v rámci Základní sítě kraje, jejíž obsah a rozsah[1] jsou vymezeny v příloze A tohoto Pověření.

2.2 Pověření samo o sobě nezakládá právní nárok Poskytovatele na veřejné financování zajištění dostupnosti poskytování Služby; představuje však závazek kraje zajišťovat dostupnost poskytování Služby prostřednictvím Poskytovatele, a to po dobu jeho zařazení do Základní sítě kraje.

2.3 Ústecký kraj (dále jen „ÚK“) provádí pravidelnou (min. 1x ročně) aktualizaci Základní sítě kraje a vyhodnocuje nutnost změn Základní sítě kraje v závislosti na vývoji potřeb obsahu, rozsahu či způsobu poskytování sociálních služeb osobám v nepříznivé sociální situaci. Z tohoto důvodu se i v průběhu doby trvání Pověření mohou měnit některé podmínky poskytování Služby, zejména rozsah, popis činností v rámci Služby, časová dostupnost Služby, požadovaná kapacita Služby apod.

3. Povinnosti Poskytovatele

Poskytovatel je po dobu trvání Pověření povinen:

a) zajistit obsah a rozsah Služby definovaný v příloze A Pověření, za předpokladu zajištění vyrovnávací platby z veřejných zdrojů (např. stát, kraj, obce) ve výši alespoň 90 % vypočtené vyrovnávací platby, za předpokladu potřebnosti Služby;

b) vytvářet veškeré předpoklady k tomu, aby byl po právní, organizační, ekonomické a personálně odborné stránce schopen plnit veškeré povinnosti Poskytovatele Služby stanovené právními předpisy, příslušnými metodikami, uzavřenými smlouvami a dalšími právními jednáními či akty;

c) registrovat se v Katalogu sociálních služeb Ústeckého kraje (dále jen „Katalog“), a v případě změny v něm aktualizovat uvedené údaje a do 31. 7. každého roku platnosti Pověření vyplnit výkaznictví registrovaných sociálních služeb, na něž bylo Poskytovateli uděleno rozhodnutí o registraci;

d) provádět a dokumentovat:

[1] Náplní závazku veřejné služby dle článku 4, písm. a) Rozhodnutí Komise ze dne 20. prosince 2011 o použití čl. 106 odst. 2 Smlouvy o fungování Evropské unie na státní podporu ve formě vyrovnávací platby za závazek veřejné služby udělené určitým podnikům pověřeným poskytováním služeb obecného hospodářského zájmu (2012/21/EU), (dále jen „rozhodnutí EK) se rozumí obsah a rozsah služby.

- postup jednání se zájemcem o Službu obsahující popis jeho nepříznivé sociální situace, průběh jednání a závěry z jednání, včetně popisu řešení této situace,
- proces individuálního plánování řešení nepříznivé situace, a to po celou dobu poskytování služeb, včetně monitoringu,
- přehodnocování průběhu, výstupů a výsledků poskytování služeb s ohledem na hlavní cíl sociální služby, kterým je prevence sociálního vyloučení a podpora sociálního začleňování klientů systému sociálních služeb (sítě služeb);

e) informovat ÚK o zásadních překážkách bránících řešení nepříznivé sociální situace uživatelů a zájemců o službu (nedostupnost přiměřené a vhodné podpory), jak v rámci sítě sociálních služeb, tak v systémech a sítích resortů návazných;
f) vykazovat údaje o poskytovaných službách dle pokynů ÚK;
g) podávat podklady ke změnám Základní sítě kraje, hlásit finanční prostředky získané na zajištění služby a hlásit další ukazatele o zajištění dostupnosti a vytížení služby dle pokynů ÚK;
h) informovat ÚK neprodleně o skutečnostech, které mohou mít ve svém důsledku vliv na plnění povinností Poskytovatele souvisejících se zařazením do Základní sítě kraje;
i) vést v souladu se zákonem č. 563/1991 Sb., o účetnictví, ve znění pozdějších předpisů, oddělené účtování o hlavní činnosti a hospodářské (doplňkové činnosti), tak aby v každém okamžiku trvání Pověření bylo zřejmé, že vyrovnávací platba ve formě finanční podpory byla určena pouze a výhradně na hlavní činnost vymezenou přílohou A Pověření, a tedy na službu obecného hospodářského zájmu (dle platného účtového rozvrhu Poskytovatele).

4. Součinnost Poskytovatele při provádění monitoringu a výkonu kontrol a přezkoumání vyrovnávací platby

4.1 Poskytovatel je povinen zajistit maximální součinnost s oprávněnými osobami při provádění monitoringu a při výkonu kontrol jeho činnosti související se zajišťováním dostupnosti poskytování Služby a při kontrole a přezkoumání vyrovnávací platby (dále též „kontrola“).

4.2 Poskytovatel je povinen zejména:

a) průběžně vytvářet základní podmínky k provádění kontroly;
b) v průběhu kontrol zajistit přítomnost resp. dostupnost osob oprávněných činit jeho jménem právní jednání (statutární orgán, vedoucí pracovníci), jakož i příslušných odborných pracovníků na úseku kontrolované činnosti Poskytovatele;
c) poskytovat kontrolním pracovníkům veškeré požadované doklady související s příslušnou kontrolou;
d) neprodleně resp. ve stanovené lhůtě odstraňovat nedostatky zjištěné v průběhu provádění kontroly.

5. Finanční zajištění Služby

5.1 Podle zákona o sociálních službách je financování sociálních služeb koncipováno jako vícezdrojové, a to z prostředků státního rozpočtu, rozpočtu územních samosprávných celků a dalších zdrojů.

5.2 Poskytovatel má vytvořeny předpoklady pro zajištění vícezdrojového financování Služby.

5.3 Zdroji veřejného financování Služby je zejména dotace poskytnutá krajem Poskytovateli v souladu s § 101a zákona o sociálních službách a zároveň i dotace poskytnutá v souladu s § 105 zákona o sociálních službách a také finanční prostředky strukturálních fondů EU, a to na základě jednotlivých smluv uzavřených dle odst. 6 tohoto Pověření.

5.4 Nedílnou součástí systému financování sociálních služeb, je financování Služby i z dalších zdrojů, k jejichž zajištění Poskytovatel prokázal dostatečné předpoklady, a které je předmětem samostatných smluv uzavřených s příslušnými subjekty (obce, dárci apod.) na základě a v souladu s podmínkami tohoto Pověření.

5.5 Za účelem zajištění dodržení podmínek Pověření a zamezení nadměrného financování Služby je Poskytovatel povinen informovat ÚK o všech finančních prostředcích, které má obdržet resp. obdrží od třetích osob za účelem nebo v souvislosti s financováním Služby. Toto je předmětem hlášení ve vyúčtování vyrovnávací platby - vyjma nahlášení finančních prostředků ze strukturálních fondů EU.

5.6 V případě, že nebude zajištěno financování služby v rozsahu stanoveném v odst. 3 písm. a) tohoto pověření může Poskytovatel požádat ÚK a obce o úpravu rozsahu služby stanovenou v příloze A Pověření.

6. Smlouvy o poskytnutí finančních prostředků

6.1 Smlouvy dle odst. 5.3 a odst. 5.4 budou uzavřeny zpravidla na období 1 kalendářního roku, ledaže zdroj financování vyžádá, resp. umožní uzavření Smlouvy na jiné období.

6.2 Předmětem smluv bude zejména:

a) úprava právního vztahu mezi ÚK a Poskytovatelem v závislosti na zdroji a způsobu financování;
b) způsob financování Služby v režimu vyrovnávací platby, zejména popis kompenzačního mechanismu a parametrů pro její výpočet, kontrolu a přezkoumání včetně opatření k zamezení a vrácení jakékoli nadměrné vyrovnávací platby;
c) vymezení povinností Poskytovatele při zajištění dostupnosti poskytování Služby včetně povinností ve vztahu k vedení účetnictví a opatření k zajištění finanční transparentnosti;
d) provádění monitoringu a kontrol;
e) odpovědnost Poskytovatele v případě neplnění povinností a úprava sankčních mechanismů včetně předčasného ukončení Smlouvy;
f) úprava práv k případným předmětům duševního vlastnictví, práv autorských;
g) úprava otázek shromažďování, poskytování a ochrany informací, dat a osobních údajů;
h) úprava dalších otázek nezbytných k řádnému zajištění dostupnosti poskytování Služby;

i) úprava povinné publicity.

7. Popis kompenzačního mechanismu a parametrů pro výpočet, kontrolu a přezkoumání vyrovnávací platby

7.1 Financování Služby se v souladu s tímto Pověřením děje na bázi tzv. vyrovnávací platby, upravené přímo použitelnými předpisy Evropské unie, zejména Rozhodnutím EK, případně Nařízením Komise (EU) č. 360/2012 ze dne 25. dubna 2012 o použití čl. 107 a 108 Smlouvy o fungování Evropské unie na podporu de minimis udílenou podnikům poskytujícím služby obecného hospodářského zájmu.

7.2 Vyrovnávací platba je vypočtena v souladu s čl. 5 Rozhodnutí EK.

7.3 Vyrovnávací platba na Službu je kalkulována modelově jako rozdíl místně obvyklých nákladů a místně obvyklých výnosů. Výnosy z vlastní činnosti Poskytovatele jsou především úhrady za poskytování sociálních služeb od uživatelů a úhrady zdravotních pojišťoven. Výše vyrovnávací platby je dána dle výpočtového vzorce. Výpočet místně obvyklých nákladů a výnosů vychází z optimálních modelů nákladovosti uvedených ve Střednědobém plánu rozvoje sociálních služeb v Ústeckém kraji 2022–2024.

7.4 Vyrovnávací platba je propočtená na rozsah Služby, jak byla vymezena v Základní síti kraje. Vyrovnávací platba je vypočtena na každý kalendářní rok doby trvání Pověření samostatně, na základě aktualizace přílohy B tohoto Pověření. V případě, že rozsah Služby je nižší, než je vymezen v Základní síti kraje, vypočte se vyrovnávací platba podle skutečného rozsahu Služby, specifikovaného v žádosti Poskytovatele o poskytnutí dotace.

7.5 V rámci kalkulace vyrovnávací platby a jejího vyhodnocování lze zohlednit, pokud skutečné příjmy Služby neodpovídají stanoveným místně obvyklým výnosům; jde zpravidla o tzv. objektivně nižší příjmy, které nebylo možno vybrat, s ohledem na:

- ustanovení § 73 odst. 3 zákona o sociálních službách (min. zůstatek 15 % příjmu klienta v pobytových zařízeních),
- dočasného nevytížení kapacity z důvodu neobvyklého výpadku služeb (např. úmrtí klientů), hledání vhodného klienta v pobytových službách;
- poskytování pobytových služeb nezaopatřeným dětem dle § 74 zákona o sociálních službách;
- ustanovení § 75 odst. 2 zákona o sociálních službách, kdy je u pečovatelských služeb odpuštěna úhrada definovaným cílovým skupinám; příjmovou situaci klienta - opatření při stanovení úhrad v souladu se zajištěním cenové dostupnosti služby a motivace klientů k aktivitám vedoucím k sociálnímu začleňování.

7.6 Zvláštnímu posouzení mohou podléhat příjmy ze zajištění zdravotní péče dle § 36 zákona o sociálních službách.

7.7 ÚK si vyhrazuje právo korigovat výši vyrovnávací platby ke korekci historických rozdílů mezi skutečnou a vypočtenou vyrovnávací platbou vždy max. o 20 % za kalendářní rok.

7.8 Za nadměrné vyrovnávání se považuje:

- nezajistí-li Poskytovatel rozsah služby stanovený v příloze A tohoto Pověření v rozsahu alespoň 95 %;
- kladná výše rozdílu mezi skutečnými výnosy a náklady za daný kalendářní rok, za předpokladu, že Kraj neumožní převedení finančních prostředků

vyrovnávací platby do dalšího roku (max. 10% vyrovnávací platby) nebo na tvorbu rezerv (příspěvkové organizace);

- obdrží-li Poskytovatel vyšší vyrovnávací platbu než je vyrovnávací platba stanovená jako rozdíl mezi skutečnými náklady a výnosy za daný kalendářní rok za předpokladu, že Poskytovatel nezajistil vyšší rozsah poskytovaných služeb, než je stanoveno v tomto Pověření; vyšší rozsah Služby musí být schválen příslušnými orgány Kraje.

7.9 Poskytovatel je povinen předložit ÚK vyúčtování vyrovnávací platby v termínu stanoveném ÚK, tj. nejpozději do 5. února následujícího roku.

7.10 Poskytovatel je v rámci vyúčtování vyrovnávací platby povinen doložit, že poskytnutá veřejná podpora nepřesáhla max. výši vyrovnávací platby, která je stanovena jako rozdíl mezi skutečnými náklady a výnosy za daný kalendářní rok ve smyslu čl. 5 Rozhodnutí EK. V případě, že došlo k nadměrnému vyrovnání (kladnému rozdílu mezi skutečnými výnosy a náklady), je Poskytovatel povinen nadměrně vyplacenou částku vrátit na účet, z něhož byla finanční podpora vyplacena.

7.11 Jestliže Poskytovatel obdrží vyrovnávací platbu, která převyšuje stanovenou částku podle čl. 7., odst. 7.3 (vyrovnávací platba uvedená v příloze B), nemusí se jednat o nadměrné vyrovnání (zisk z hlavní činnosti). Za nadměrné vyrovnání (zisk z hlavní činnosti) se považuje kladná výše rozdílu mezi skutečnými výnosy a náklady Služby. Tuto částku (vypočtenou dle předchozí věty) je Poskytovatel povinen vrátit na účet ÚK do 5. února následujícího roku s variabilním symbolem, který je shodný s registračním číslem sociální služby.

7.12 V případě, že ÚK při kontrole vyúčtování Poskytovatele zjistí, že došlo k nadměrnému vyrovnání a zároveň výše tohoto nadměrného vyrovnání nebyla vrácena na účet ÚK, bude Poskytovatel vyzván k vrácení.

8. Trvání závazků veřejné služby, doba Pověření

8.1 Pověření se vydává pouze službám zařazeným do Základní sítě kraje.

8.2 Pověření se vydává do 31. 12. 2024.

8.3 V případě, že Poskytovatel nebude plnit řádně povinnosti spojené se zařazením do Základní Sítě kraje dle Metodiky zajištění sítě sociálních služeb Ústeckého kraje, může být platnost Pověření ze strany kraje ukončena a Poskytovatel ze Základní sítě kraje vyřazen i před uplynutím stanovené doby.

9. Výkon služby obecného hospodářského zájmu

Toto Pověření představuje akt, jímž je Poskytovatel pověřen poskytováním služby obecného hospodářského zájmu ve smyslu čl. 4 Rozhodnutí EK.

10. Přistoupení k Pověření ze strany ostatních zadavatelů

10.1 Vzhledem k tomu, že financování Služby je řešeno jako vícezdrojové, podílí se na celkové vyrovnávací platbě dle bodu 7. tohoto Pověření více Zadavatelů formou plateb na základě různých právních titulů (veřejnoprávní smlouva o poskytnutí dotace podle zákona č. 250/2000 Sb., o rozpočtových pravidlech územních rozpočtů, příspěvek poskytnutý zřizovatelem příspěvkové organizace, smlouva o zajištění služeb na základě veřejné zakázky apod.).

10.2 V souladu s čl. 4 Rozhodnutí EK představuje toto Pověření jednotný akt, k němuž ostatní Zadavatelé přistoupí formou deklarace obsažené v příslušném právním titulu (smlouvě, usnesení orgánu o přiznání finanční podpory apod.), na základě něhož se budou spolupodílet na financování vyrovnávací platby za Službu.[2]

11. Prohlášení Poskytovatele

11.1 Poskytovatel prohlašuje, že plně porozuměl účelu a obsahu Pověření a že mu není známa žádná okolnost, která by bránila v jeho řádném plnění povinností v souvislosti se zařazením do Základní sítě kraje.

11.2 Poskytovatel akceptuje toto Pověření za podmínek zde stanovených.

12. Ostatní ujednání

12.1 Toto Pověření lze měnit či doplňovat po dohodě smluvních stran pouze formou písemných a číslovaných dodatků.

Z důvodů změn identifikačních/kontaktních údajů Poskytovatele není nutné uzavírat dodatek k Pověření.

12.2 Toto Pověření je vyhotoveno ve dvojím vyhotovení s platností originálu, přičemž každá ze zúčastněných stran obdrží jedno vyhotovení.

12.3 Toto Pověření nabývá účinnosti dnem ….

12.4 Toto Pověření bylo schváleno usnesením Zastupitelstva Ústeckého kraje č. … ze dne ….

[2] Např. textem „Zadavatel touto Smlouvou přistupuje k Pověření Ústeckého kraje č. XXX k zajištění dostupnosti poskytování sociálních služeb zařazených do Základní sítě sociálních služeb Ústeckého kraje na období 2022–2024, vydané poskytovateli Ústeckým krajem dne ……., s tím, že finanční podpora *(dotace, cena veřejné zakázky atd.)* na základě této Smlouvy tvoří nedílnou součást jednotné vyrovnávací platby hrazené poskytovateli v souladu s Rozhodnutím Komise o použití čl. 106 odst. 2 Smlouvy o fungování Evropské unie na státní podporu ve formě vyrovnávací platby za závazek veřejné služby udělené určitým podnikům pověřeným poskytováním služeb obecného hospodářského zájmu (2012/21/EU)“

V…….

dne……

Pověřuje
Ústecký kraj
hejtman kraje

V……

dne……

Pověření přijímá

Seznam příloh:

Příloha č. 1A – Obsah a rozsah služby
Příloha č. 2A – Obsah a rozsah služby
Příloha B – Výpočet vyrovnávací platby
(počet příloh A se odvíjí od počtu Služeb zařazených do Základní sítě kraje)

KUUK/xx/xx

Dodatek č. x
k Pověření Ústeckého kraje č. xx

k zajištění dostupnosti poskytování sociálních služeb zařazených do Základní sítě sociálních služeb Ústeckého kraje na období 2022–2024
s účinností ode dne … do 31. 12. 2024 (dále jen „dodatek“)

Název poskytovatele	xxxxx
Adresa poskytovatele	xxxxx
IČ	xxxxx
DIČ	-----
Statutární orgán / zástupce	xxxxx

(dále jen „Poskytovatel“)

v souladu s Registrem poskytovatelů sociálních služeb dle § 78 a násl. zákona č. 108/2006 Sb., o sociálních službách, ve znění pozdějších předpisů

1.

V souladu s odst. 12, bod. 12.1 Pověření se z důvodu změny údajů obsažených v příloze Obsah a rozsah služby ruší příloha č. xx Pověření č. xx a nahrazuje se přílohou č. x tohoto dodatku k Pověření.

Druh sociální služby	**Identifikátor sociální služby**	**Rozsah sociální služby**

(dále jen „Služba“)

1. Ostatní ustanovení Pověření zůstávají tímto dodatkem nedotčena.
2. Tento dodatek je vyhotoven ve dvou vyhotoveních s platností originálu, přičemž Poskytovatel obdrží jedno vyhotovení a Ústecký kraj obdrží také jedno vyhotovení.
3. Tento dodatek nabývá účinnosti dnem xxxx.

V Ústí nad Labem dne ……..

…….
Vydává:
Ústecký kraj
hejtman kraje

V …… dne ……..

……
Pověření přijímá:
NÁZEV POSKYTOVATELE
JMÉNO POVĚŘENÉ OSOBY K PODPISU

Seznam příloh:

Příloha č. xA – Obsah a rozsah služby
Příloha č. xA – Obsah a rozsah služby
Příloha B – Výpočet vyrovnávací platby

Příloha 1A tohoto dodatku – Obsah a rozsah služby

Druh sociální služby	
Identifikátor sociální služby	
Forma poskytování služby	
Individuální okamžitá kapacita	
Skupinová okamžitá kapacita	
Počet lůžek	
Cílová skupina	
Místo poskytování sociální služby	
Působnost sociální služby	

Obsah sociální služby	

Pracovní pozice*	**Průměrný přepočtený úvazek**
CELKEM pracovníci v přímé péči	
sociální pracovníci	
pracovníci v sociálních službách	
zdravotničtí pracovníci	
pedagogičtí pracovníci	-
manželští a rodinní poradci a další odborní pracovníci	-

* V personálním zajištění sociální služby pečovatelská služba a osobní asistence jsou závazné úvazky v přímé péči v jednotlivých pracovních pozicích; Sociální služby vykazující zdravotnický personál musí dodržet výši úvazků uvedenou v personálním zajištění - zdravotničtí pracovníci. V ostatních pracovních pozicích (SP, PSS, odborní pracovníci) musí být dodržen součet těchto pracovních pozic uvedených v této příloze. U sociálních služeb neobsahující zdravotnické pracovníky je závazná celková výše průměrného přepočteného úvazku celkem, nikoliv rozložení pracovních pozic.

Příloha 2A tohoto dodatku – Obsah a rozsah služby

Druh sociální služby	
Identifikátor sociální služby	
Forma poskytování služby	
Individuální okamžitá kapacita	
Skupinová okamžitá kapacita	
Počet lůžek	
Cílová skupina	
Místo poskytování sociální služby	
Působnost sociální služby	

Obsah sociální služby	

Pracovní pozice[†]	Průměrný přepočtený úvazek
CELKEM pracovníci v přímé péči	
sociální pracovníci	
pracovníci v sociálních službách	
zdravotničtí pracovníci	-
pedagogičtí pracovníci	-
manželští a rodinní poradci a další odborní pracovníci	-

[†] V personálním zajištění sociální služby pečovatelská služba a osobní asistence jsou závazné úvazky v přímé péči v jednotlivých pracovních pozicích; Sociální služby vykazující zdravotnický personál musí dodržet výši úvazků uvedenou v personálním zajištění - zdravotničtí pracovníci. V ostatních pracovních pozicích (SP, PSS, odborní pracovníci) musí být dodržen součet těchto pracovních pozic uvedených v této příloze. U sociálních služeb neobsahující zdravotnické pracovníky je závazná celková výše průměrného přepočteného úvazku celkem, nikoliv rozložení pracovních pozic.

Příloha 1A – Obsah a rozsah služby

Druh sociální služby	
Identifikátor sociální služby	
Forma poskytování služby	
Individuální okamžitá kapacita	
Skupinová okamžitá kapacita	
Počet lůžek	
Cílová skupina	
Místo poskytování sociální služby	
Působnost sociální služby	

Obsah sociální služby	

Pracovní pozice[1]	Průměrný přepočtený úvazek
CELKEM pracovníci v přímé péči	
sociální pracovníci	
pracovníci v sociálních službách	
zdravotničtí pracovníci	

[1] V personálním zajištění sociální služby pečovatelská služba a osobní asistence jsou závazné úvazky v přímé péči v jednotlivých pracovních pozicích; Sociální služby vykazující zdravotnický personál musí dodržet výši úvazků uvedenou v personálním zajištění - zdravotničtí pracovníci. V ostatních pracovních pozicích (SP, PSS, odborní pracovníci) musí být dodržen součet těchto pracovních pozic uvedených v této příloze. U sociálních služeb neobsahující zdravotnické pracovníky je závazná celková výše průměrného přepočteného úvazku celkem, nikoliv rozložení pracovních pozic.

pedagogičtí pracovníci	
manželští a rodinní poradci a další odborní pracovníci	

Obsah všech sociálních služeb:

Vymezení obsahu sociální služby (tj. vymezení rozsahu úkonů poskytovaných v rámci základní činnosti):

Odborné sociální poradenství

Základní činnosti při poskytování odborného sociálního poradenství se zajišťují v rozsahu těchto úkonů:

a) zprostředkování kontaktu se společenským prostředím:

zprostředkování navazujících služeb,

b) sociálně terapeutické činnosti:

poskytnutí poradenství v oblastech orientace v sociálních systémech, práva, psychologie a v oblasti vzdělávání;

tato základní činnost může být zajišťována poskytováním poradenství alespoň ve 2 z těchto oblastí,

c) pomoc při uplatňování práv, oprávněných zájmů a při obstarávání osobních záležitostí:

1. pomoc při vyřizování běžných záležitostí,

2. pomoc při obnovení nebo upevnění kontaktu s přirozeným sociálním prostředím.

Osobní asistence

Základní činnosti při poskytování osobní asistence se zajišťují v rozsahu těchto úkonů:

a) pomoc při zvládání běžných úkonů péče o vlastní osobu:

1. pomoc a podpora při podávání jídla a pití,

2. pomoc při oblékání a svlékání včetně speciálních pomůcek,

3. pomoc při prostorové orientaci, samostatném pohybu ve vnitřním i vnějším prostoru,

4. pomoc při přesunu na lůžko nebo vozík,

b) pomoc při osobní hygieně:

1. pomoc při úkonech osobní hygieny,

2. pomoc při použití WC,

c) pomoc při zajištění stravy:

pomoc při přípravě jídla a pití,

d) pomoc při zajištění chodu domácnosti:

1. pomoc s úklidem a údržbou domácnosti a osobních věcí,

2. nákupy a běžné pochůzky,

e) výchovné, vzdělávací a aktivizační činnosti:

1. pomoc a podpora rodině v péči o dítě,

2. pomoc při obnovení nebo upevnění kontaktu s rodinou a pomoc a podpora při dalších aktivitách podporujících sociální začleňování osob,

3. pomoc s nácvikem a upevňováním motorických, psychických a sociálních schopností a dovedností,

f) zprostředkování kontaktu se společenským prostředím:

doprovázení do školy, školského zařízení, zaměstnání, k lékaři, na zájmové a volnočasové aktivity, na orgány veřejné moci a instituce poskytující veřejné služby a doprovázení zpět,

g) pomoc při uplatňování práv, oprávněných zájmů a při obstarávání osobních záležitostí:

1. pomoc při komunikaci vedoucí k uplatňování práv a oprávněných zájmů,

2. pomoc při vyřizování běžných záležitostí.

Pečovatelská služba

Základní činnosti při poskytování pečovatelské služby se zajišťují v rozsahu těchto úkonů:

a) pomoc při zvládání běžných úkonů péče o vlastní osobu:

1. pomoc a podpora při podávání jídla a pití,

2. pomoc při oblékání a svlékání včetně speciálních pomůcek,

3. pomoc při prostorové orientaci, samostatném pohybu ve vnitřním prostoru,

4. pomoc při přesunu na lůžko nebo vozík,

b) pomoc při osobní hygieně nebo poskytnutí podmínek pro osobní hygienu:

1. pomoc při úkonech osobní hygieny,

2. pomoc při základní péči o vlasy a nehty,

3. pomoc při použití WC,

c) poskytnutí stravy nebo pomoc při zajištění stravy:

1. zajištění stravy odpovídající věku, zásadám racionální výživy a potřebám dietního stravování,

2. dovoz nebo donáška jídla,

3. pomoc při přípravě jídla a pití,

4. příprava a podání jídla a pití;

tato základní činnost může být zajišťována jen v rozsahu úkonů podle bodů 3 a 4,

d) pomoc při zajištění chodu domácnosti:

1. běžný úklid a údržba domácnosti,

2. pomoc při zajištění velkého úklidu domácnosti, například sezonního úklidu, úklidu po malování,

3. donáška vody,

4. topení v kamnech včetně donášky a přípravy topiva, údržba topných zařízení,

5. běžné nákupy a pochůzky,

6. velký nákup, například týdenní nákup, nákup ošacení a nezbytného vybavení domácnosti,

7. praní a žehlení ložního prádla, popřípadě jeho drobné opravy,

8. praní a žehlení osobního prádla, popřípadě jeho drobné opravy,

e) zprostředkování kontaktu se společenským prostředím:

1. doprovázení dětí do školy, školského zařízení, k lékaři a doprovázení zpět,

2. doprovázení dospělých do školy, školského zařízení, zaměstnání, k lékaři, na orgány veřejné moci a instituce poskytující veřejné služby a doprovázení zpět.

Tísňová péče

Základní činnosti při poskytování tísňové péče se zajišťují v rozsahu těchto úkonů:

a) poskytnutí nebo zprostředkování neodkladné pomoci při krizové situaci:

1. poskytování nepřetržité distanční hlasové a elektronické komunikace,

2. v případě akutního ohrožení života nebo zdraví zprostředkování zákroku zdravotnické záchranné služby, policie nebo hasičů,

b) sociálně terapeutické činnosti:

socioterapeutické činnosti, jejichž poskytování vede k rozvoji nebo udržení osobních a sociálních schopností a dovedností podporujících sociální začleňování osob,

c) zprostředkování kontaktu se společenským prostředím:

podpora a pomoc při využívání běžně dostupných služeb a informačních zdrojů,

d) pomoc při uplatňování práv, oprávněných zájmů a při obstarávání osobních záležitostí:

pomoc při komunikaci vedoucí k uplatňování práv a oprávněných zájmů.

Průvodcovské a předčitatelské služby

Základní činnosti při poskytování průvodcovských a předčitatelských služeb se zajišťují v rozsahu těchto úkonů:

a) zprostředkování kontaktu se společenským prostředím:

1. doprovázení dětí do školy, školského zařízení, k lékaři, na zájmové a volnočasové aktivity a doprovázení zpět,

2. doprovázení dospělých do školy, školského zařízení, zaměstnání, k lékaři, na zájmové a volnočasové aktivity, na orgány veřejné moci a instituce poskytující veřejné služby a doprovázení zpět,

b) pomoc při uplatňování práv, oprávněných zájmů a při obstarávání osobních záležitostí:

1. pomoc při vyřizování běžných záležitostí,

2. pomoc při komunikaci vedoucí k uplatňování práv a oprávněných zájmů,

3. předčítání nebo jiný způsob zprostředkování informace osobám s poruchami komunikace.

Podpora samostatného bydlení

Základní činnosti při poskytování podpory samostatného bydlení se zajišťují v rozsahu těchto úkonů:

a) pomoc při zajištění chodu domácnosti:

1. pomoc s úklidem a údržbou domácnosti a osobních věcí,

2. podpora při získávání návyků souvisejících se zajištěním chodu domácnosti,

3. pomoc při údržbě domácích spotřebičů,

4. pomoc se zajištěním stravy,

5. pomoc při zajištění velkého úklidu domácnosti, například sezonního úklidu, úklidu po malování,

6. podpora v hospodaření s penězi včetně pomoci s nákupy a běžnými pochůzkami,

b) výchovné, vzdělávací a aktivizační činnosti:

1. podpora při zvládání výchovy dětí v rodině,

2. pracovně výchovná činnost s dětmi,

3. nácvik a upevňování motorických, psychických a sociálních schopností a dovedností,

4. pomoc při obnovení nebo upevnění kontaktu s rodinou a pomoc a podpora při dalších aktivitách podporujících sociální začleňování osob,

5. podpora v oblasti partnerských vztahů,

6. podpora při získávání návyků souvisejících se zařazením do pracovního procesu,

c) zprostředkování kontaktu se společenským prostředím:

1. doprovázení dětí do školy, školského zařízení, k lékaři, na zájmové a volnočasové aktivity a doprovázení zpět,

2. doprovázení dospělých do školy, školského zařízení, zaměstnání, k lékaři, na zájmové aktivity, na orgány veřejné moci a instituce poskytující veřejné služby a doprovázení zpět,

3. podpora při získávání návyků souvisejících se zařazením do běžného společenského prostředí včetně využívání běžně dostupných služeb a informačních zdrojů,

d) sociálně terapeutické činnosti:

socioterapeutické činnosti, jejichž poskytování vede k rozvoji nebo udržení osobních a sociálních schopností a dovedností podporujících sociální začleňování osob,

e) pomoc při uplatňování práv, oprávněných zájmů a při obstarávání osobních záležitostí:

1. pomoc při komunikaci vedoucí k uplatňování práv a oprávněných zájmů,

2. pomoc při vyřizování běžných záležitostí.

Odlehčovací služby

Základní činnosti při poskytování odlehčovacích služeb se zajišťují v rozsahu těchto úkonů:

a) pomoc při zvládání běžných úkonů péče o vlastní osobu:

1. pomoc a podpora při podávání jídla a pití,

2. pomoc při oblékání a svlékání včetně speciálních pomůcek,

3. pomoc při přesunu na lůžko nebo vozík,

4. pomoc při prostorové orientaci, samostatném pohybu ve vnitřním i vnějším prostoru,

b) pomoc při osobní hygieně nebo poskytnutí podmínek pro osobní hygienu:

1. pomoc při úkonech osobní hygieny,

2. pomoc při základní péči o vlasy a nehty,

3. pomoc při použití WC,

c) poskytnutí stravy nebo pomoc při zajištění stravy:

1. zajištění stravy přiměřené době poskytování služby a odpovídající věku, zásadám racionální výživy a potřebám dietního stravování,

2. pomoc při přípravě stravy přiměřené době poskytování služby,

d) poskytnutí ubytování, jde-li o pobytovou formu služby:

1. ubytování,

2. úklid, praní a drobné opravy ložního a osobního prádla a ošacení, žehlení,

e) zprostředkování kontaktu se společenským prostředím:

1. doprovázení do školy, školského zařízení, k lékaři, do zaměstnání, na zájmové a volnočasové aktivity, na orgány veřejné moci, instituce poskytující veřejné služby a jiné navazující sociální služby a doprovázení zpět,

2. pomoc při obnovení nebo upevnění kontaktu s rodinou a pomoc a podpora při dalších aktivitách podporujících sociální začleňování osob,

f) sociálně terapeutické činnosti:

socioterapeutické činnosti, jejichž poskytování vede k rozvoji nebo udržení osobních a sociálních schopností a dovedností podporujících sociální začleňování osob,

g) pomoc při uplatňování práv, oprávněných zájmů a při obstarávání osobních záležitostí:

1. pomoc při komunikaci vedoucí k uplatňování práv a oprávněných zájmů,

2. pomoc při vyřizování běžných záležitostí,

h) výchovné, vzdělávací a aktivizační činnosti:

1. nácvik a upevňování motorických, psychických a sociálních schopností a dovedností,

2. podpora při zajištění chodu domácnosti.

Centra denních služeb

Základní činnosti při poskytování sociálních služeb v centrech denních služeb se zajišťují v rozsahu těchto úkonů:

a) pomoc při osobní hygieně nebo poskytnutí podmínek pro osobní hygienu:

1. pomoc při úkonech osobní hygieny,

2. pomoc při základní péči o vlasy a nehty,

3. pomoc při použití WC,

b) poskytnutí stravy nebo pomoc při zajištění stravy:

1. zajištění stravy přiměřené době poskytování služby a odpovídající věku, zásadám racionální výživy a potřebám dietního stravování,

2. pomoc a podpora při podávání jídla a pití,

c) výchovné, vzdělávací a aktivizační činnosti:

1. nácvik a upevňování motorických, psychických a sociálních schopností a dovedností,

2. podpora při získávání návyků souvisejících se zařazením do běžného společenského prostředí včetně využívání běžně dostupných služeb a informačních zdrojů,

d) zprostředkování kontaktu se společenským prostředím:

pomoc při obnovení nebo upevnění kontaktu s rodinou a pomoc a podpora při dalších aktivitách podporujících sociální začleňování osob,

e) sociálně terapeutické činnosti:

socioterapeutické činnosti, jejichž poskytování vede k rozvoji nebo udržení osobních a sociálních schopností a dovedností podporujících sociální začleňování osob,

f) pomoc při uplatňování práv, oprávněných zájmů a při obstarávání osobních záležitostí:

pomoc při komunikaci vedoucí k uplatňování práv a oprávněných zájmů.

Denní stacionáře

Základní činnosti při poskytování sociálních služeb v denních stacionářích se zajišťují v rozsahu těchto úkonů:

a) pomoc při zvládání běžných úkonů péče o vlastní osobu:

1. pomoc při oblékání a svlékání včetně speciálních pomůcek,

2. pomoc při přesunu na lůžko nebo vozík,

3. pomoc při prostorové orientaci, samostatném pohybu ve vnitřním prostoru,

4. pomoc a podpora při podávání jídla a pití,

b) pomoc při osobní hygieně nebo poskytnutí podmínek pro osobní hygienu:

1. pomoc při úkonech osobní hygieny,

2. pomoc při použití WC,

c) poskytnutí stravy:

zajištění stravy přiměřené době poskytování služby a odpovídající věku, zásadám racionální výživy a potřebám dietního stravování,

d) výchovné, vzdělávací a aktivizační činnosti:

1. pracovně výchovná činnost,

2. nácvik a upevňování motorických, psychických a sociálních schopností a dovedností,

3. vytvoření podmínek pro zajišťování přiměřeného vzdělávání nebo pracovního uplatnění,

e) zprostředkování kontaktu se společenským prostředím:

pomoc při obnovení nebo upevnění kontaktu s rodinou a pomoc a podpora při dalších aktivitách podporujících sociální začleňování osob,

f) sociálně terapeutické činnosti:

socioterapeutické činnosti, jejichž poskytování vede k rozvoji nebo udržení osobních a sociálních schopností a dovedností podporujících sociální začleňování osob,

g) pomoc při uplatňování práv, oprávněných zájmů a při obstarávání osobních záležitostí:

pomoc při komunikaci vedoucí k uplatňování práv a oprávněných zájmů.

Týdenní stacionáře

Základní činnosti při poskytování sociálních služeb v týdenních stacionářích se zajišťují v rozsahu těchto úkonů:

a) poskytnutí ubytování:

1. ubytování,

2. úklid, praní a drobné opravy ložního a osobního prádla a ošacení, žehlení,

b) poskytnutí stravy:

zajištění celodenní stravy odpovídající věku, zásadám racionální výživy a potřebám dietního stravování, minimálně v rozsahu 3 hlavních jídel,

c) pomoc při osobní hygieně nebo poskytnutí podmínek pro osobní hygienu:

1. pomoc při úkonech osobní hygieny,

2. pomoc při základní péči o vlasy a nehty,

3. pomoc při použití WC,

d) pomoc při zvládání běžných úkonů péče o vlastní osobu:

1. pomoc při oblékání a svlékání včetně speciálních pomůcek,

2. pomoc při přesunu na lůžko nebo vozík,

3. pomoc při prostorové orientaci, samostatném pohybu ve vnitřním i vnějším prostoru,

4. pomoc a podpora při podávání jídla a pití,

e) výchovné, vzdělávací a aktivizační činnosti:

1. pracovně výchovná činnost,

2. pomoc při obnovení nebo upevnění kontaktu s přirozeným sociálním prostředím,

3. nácvik a upevňování motorických, psychických a sociálních schopností a dovedností,

4. vytvoření podmínek pro zajišťování přiměřeného vzdělávání nebo pracovního uplatnění,

f) zprostředkování kontaktu se společenským prostředím:

pomoc při obnovení nebo upevnění kontaktu s rodinou a pomoc a podpora při dalších aktivitách podporujících sociální začleňování osob,

g) sociálně terapeutické činnosti:

socioterapeutické činnosti, jejichž poskytování vede k rozvoji nebo udržení osobních a sociálních schopností a dovedností podporujících sociální začleňování osob,

h) pomoc při uplatňování práv, oprávněných zájmů a při obstarávání osobních záležitostí:

pomoc při komunikaci vedoucí k uplatňování práv a oprávněných zájmů.

Domovy pro osoby se zdravotním postižením

Základní činnosti při poskytování sociálních služeb v domovech pro osoby se zdravotním postižením se zajišťují v rozsahu těchto úkonů:

a) poskytnutí ubytování:

1. ubytování,

2. úklid, praní a drobné opravy ložního a osobního prádla a ošacení, žehlení,

b) poskytnutí stravy:

zajištění celodenní stravy odpovídající věku, zásadám racionální výživy a potřebám dietního stravování, minimálně v rozsahu 3 hlavních jídel,

c) pomoc při zvládání běžných úkonů péče o vlastní osobu:

1. pomoc při oblékání a svlékání včetně speciálních pomůcek,

2. pomoc při přesunu na lůžko nebo vozík,

3. pomoc při vstávání z lůžka, uléhání, změna poloh,

4. pomoc a podpora při podávání jídla a pití,

5. pomoc při prostorové orientaci, samostatném pohybu ve vnitřním i vnějším prostoru,

d) pomoc při osobní hygieně nebo poskytnutí podmínek pro osobní hygienu:

1. pomoc při úkonech osobní hygieny,

2. pomoc při základní péči o vlasy a nehty,

3. pomoc při použití WC,

e) výchovné, vzdělávací a aktivizační činnosti:

1. pracovně výchovná činnost,

2. nácvik a upevňování motorických, psychických a sociálních schopností a dovedností,

3. vytvoření podmínek pro zajišťování přiměřeného vzdělávání nebo pracovního uplatnění,

4. volnočasové a zájmové aktivity,

f) zprostředkování kontaktu se společenským prostředím:

1. podpora a pomoc při využívání běžně dostupných služeb a informačních zdrojů,

2. pomoc při obnovení nebo upevnění kontaktu s rodinou a pomoc a podpora při dalších aktivitách podporujících sociální začleňování osob,

g) sociálně terapeutické činnosti:

socioterapeutické činnosti, jejichž poskytování vede k rozvoji nebo udržení osobních a sociálních schopností a dovedností podporujících sociální začleňování osob,

h) pomoc při uplatňování práv, oprávněných zájmů a při obstarávání osobních záležitostí:

pomoc při komunikaci vedoucí k uplatňování práv a oprávněných zájmů.

Domovy pro seniory

Základní činnosti při poskytování sociálních služeb v domovech pro seniory se zajišťují v rozsahu těchto úkonů:

a) poskytnutí ubytování:

1. ubytování,

2. úklid, praní a drobné opravy ložního a osobního prádla a ošacení, žehlení,

b) poskytnutí stravy:

zajištění celodenní stravy odpovídající věku, zásadám racionální výživy a potřebám dietního stravování, minimálně v rozsahu 3 hlavních jídel,

c) pomoc při zvládání běžných úkonů péče o vlastní osobu:

1. pomoc při oblékání a svlékání včetně speciálních pomůcek,

2. pomoc při přesunu na lůžko nebo vozík,

3. pomoc při vstávání z lůžka, uléhání, změna poloh,

4. pomoc při podávání jídla a pití,

5. pomoc při prostorové orientaci, samostatném pohybu ve vnitřním i vnějším prostoru,

d) pomoc při osobní hygieně nebo poskytnutí podmínek pro osobní hygienu:

1. pomoc při úkonech osobní hygieny,

2. pomoc při základní péči o vlasy a nehty,

3. pomoc při použití WC,

e) zprostředkování kontaktu se společenským prostředím:

1. podpora a pomoc při využívání běžně dostupných služeb a informačních zdrojů,

2. pomoc při obnovení nebo upevnění kontaktu s rodinou a pomoc a podpora při dalších aktivitách podporujících sociální začleňování osob,

f) sociálně terapeutické činnosti:

socioterapeutické činnosti, jejichž poskytování vede k rozvoji nebo udržení osobních a sociálních schopností a dovedností podporujících sociální začleňování osob,

g) aktivizační činnosti:

1. volnočasové a zájmové aktivity,

2. pomoc při obnovení nebo upevnění kontaktu s přirozeným sociálním prostředím,

3. nácvik a upevňování motorických, psychických a sociálních schopností a dovedností,

h) pomoc při uplatňování práv, oprávněných zájmů a při obstarávání osobních záležitostí:

pomoc při komunikaci vedoucí k uplatňování práv a oprávněných zájmů.

Domovy se zvláštním režimem

Základní činnosti při poskytování sociálních služeb v domovech se zvláštním režimem se zajišťují v rozsahu těchto úkonů:

a) poskytnutí ubytování:

1. ubytování,

2. úklid, praní a drobné opravy ložního a osobního prádla a ošacení, žehlení,

b) poskytnutí stravy:

zajištění celodenní stravy odpovídající věku, zásadám racionální výživy a potřebám dietního stravování, minimálně v rozsahu 3 hlavních jídel,

c) pomoc při osobní hygieně nebo poskytnutí podmínek pro osobní hygienu:

1. pomoc při úkonech osobní hygieny,

2. pomoc při základní péči o vlasy a nehty,

3. pomoc při použití WC,

d) pomoc při zvládání běžných úkonů péče o vlastní osobu:

1. pomoc při oblékání a svlékání včetně speciálních pomůcek,

2. pomoc při přesunu na lůžko nebo vozík,

3. pomoc při vstávání z lůžka, uléhání, změna poloh,

4. pomoc při podávání jídla a pití,

5. pomoc při prostorové orientaci, samostatném pohybu ve vnitřním i vnějším prostoru,

e) zprostředkování kontaktu se společenským prostředím:

1. podpora a pomoc při využívání běžně dostupných služeb a informačních zdrojů,

2. pomoc při obnovení nebo upevnění kontaktu s rodinou a pomoc a podpora při dalších aktivitách podporujících sociální začleňování osob,

f) sociálně terapeutické činnosti:

socioterapeutické činnosti, jejichž poskytování vede k rozvoji nebo udržení osobních a sociálních schopností a dovedností podporujících sociální začleňování osob,

g) aktivizační činnosti:

1. pomoc při obnovení nebo upevnění kontaktu s přirozeným sociálním prostředím,

2. nácvik a upevňování motorických, psychických a sociálních schopností a dovedností,

h) pomoc při uplatňování práv, oprávněných zájmů a při obstarávání osobních záležitostí:

pomoc při komunikaci vedoucí k uplatňování práv a oprávněných zájmů.

Chráněné bydlení

Základní činnosti při poskytování chráněného bydlení se zajišťují v rozsahu těchto úkonů:

a) poskytnutí stravy nebo pomoc při zajištění stravy:

1. pomoc s přípravou stravy,

2. zajištění celodenní stravy odpovídající věku, zásadám racionální výživy a potřebám dietního stravování, minimálně v rozsahu 3 hlavních jídel,

b) poskytnutí ubytování:

1. ubytování, které má znaky bydlení v domácnosti,

2. v případě potřeby praní a drobné opravy ložního a osobního prádla a ošacení, žehlení,

c) pomoc při zajištění chodu domácnosti:

1. pomoc při běžném úklidu a údržbě domácnosti,

2. pomoc při údržbě domácích spotřebičů,

3. podpora v hospodaření s penězi včetně pomoci s nákupy a běžnými pochůzkami,

d) výchovné, vzdělávací a aktivizační činnosti:

1. pomoc při obnovení nebo upevnění kontaktu s přirozeným sociálním prostředím,

2. nácvik a upevňování motorických, psychických a sociálních schopností a dovedností,

3. zajištění podmínek pro přiměřené vzdělávání,

4. podpora v oblasti partnerských vztahů,

5. podpora při získávání návyků souvisejících se zařazením do pracovního procesu,

e) zprostředkování kontaktu se společenským prostředím:

1. doprovázení do školy, školského zařízení, zaměstnání, k lékaři, na zájmové aktivity, na orgány veřejné moci a instituce poskytující veřejné služby a doprovázení zpět,

2. podporu a pomoc při využívání běžně dostupných služeb a informačních zdrojů,

3. pomoc při obnovení nebo upevnění kontaktu s rodinou a pomoc a podpora při dalších aktivitách podporujících sociální začleňování osob,

f) sociálně terapeutické činnosti:

socioterapeutické činnosti, jejichž poskytování vede k rozvoji nebo udržení osobních a sociálních schopností a dovedností podporujících sociální začleňování osob,

g) pomoc při uplatňování práv, oprávněných zájmů a při obstarávání osobních záležitostí:

1. pomoc při komunikaci vedoucí k uplatňování práv a oprávněných zájmů,

2. pomoc při vyřizování běžných záležitostí,

h) pomoc při osobní hygieně a poskytnutí podmínek pro osobní hygienu:

1. pomoc při úkonech osobní hygieny,

2. pomoc při základní péči o vlasy a nehty,

3. pomoc při použití WC.

Sociální služby poskytované ve zdravotnických zařízeních lůžkové péče

Základní činnosti při poskytování sociálních služeb ve zdravotnických zařízeních lůžkové péče se zajišťují v rozsahu těchto úkonů:

a) poskytnutí ubytování:

1. ubytování,

2. úklid, praní a drobné opravy ložního a osobního prádla a ošacení, žehlení,

b) poskytnutí stravy:

zajištění celodenní stravy odpovídající věku, zásadám racionální výživy a potřebám dietního stravování, minimálně v rozsahu 3 hlavních jídel,

c) pomoc při osobní hygieně nebo poskytnutí podmínek pro osobní hygienu:

1. pomoc při úkonech osobní hygieny,

2. pomoc při základní péči o vlasy a nehty,

3. pomoc při použití WC,

d) pomoc při zvládání běžných úkonů péče o vlastní osobu:

1. pomoc a podpora při podávání jídla a pití,

2. pomoc při oblékání a svlékání včetně speciálních pomůcek,

3. pomoc při přesunu na lůžko nebo vozík,

4. pomoc při vstávání z lůžka, uléhání, změna poloh,

5. pomoc při prostorové orientaci, samostatném pohybu ve vnitřním i vnějším prostoru,

e) zprostředkování kontaktu se společenským prostředím:

1. podpora a pomoc při využívání běžně dostupných služeb a informačních zdrojů,

2. pomoc při obnovení nebo upevnění kontaktu s rodinou a pomoc a podpora při dalších aktivitách podporujících sociální začleňování osob,

f) sociálně terapeutické činnosti:

socioterapeutické činnosti, jejichž poskytování vede k rozvoji nebo udržení osobních a sociálních schopností a dovedností podporujících sociální začleňování osob,

g) aktivizační činnosti:

nácvik a upevňování motorických, psychických a sociálních schopností a dovedností,

h) pomoc při uplatňování práv, oprávněných zájmů a při obstarávání osobních záležitostí:

pomoc při komunikaci vedoucí k uplatňování práv a oprávněných zájmů.

Raná péče

Základní činnosti při poskytování rané péče se zajišťují v rozsahu těchto úkonů:

a) výchovné, vzdělávací a aktivizační činnosti:

1. zhodnocení schopností a dovedností dítěte i rodičů, zjišťování potřeb rodiny a dítěte s postižením nebo znevýhodněním,

2. specializované poradenství rodičům a dalším blízkým osobám,

3. podpora a posilování rodičovských kompetencí,

4. upevňování a nácvik dovedností rodičů nebo jiných pečujících osob, které napomáhají přiměřenému vývoji dítěte a soudržnosti rodiny,

5. vzdělávání rodičů, například formou individuálního a skupinového poskytování informací a zdrojů informací, seminářů, půjčování literatury,

6. nabídka programů a technik podporujících vývoj dítěte,

7. instrukce při nácviku a upevňování dovedností dítěte s cílem maximálního možného využití a rozvoje jeho schopností v oblasti kognitivní, senzorické, motorické a sociální,

b) zprostředkování kontaktu se společenským prostředím:

1. pomoc při obnovení nebo upevnění kontaktu s rodinou a pomoc a podpora při dalších aktivitách podporujících sociální začleňování osob,

2. podpora a pomoc při využívání běžně dostupných služeb a informačních zdrojů,

c) sociálně terapeutické činnosti:

1. psychosociální podpora formou naslouchání,

2. podpora výměny zkušeností,

3. pořádání setkání a pobytových kurzů pro rodiny,

d) pomoc při uplatňování práv, oprávněných zájmů a při obstarávání osobních záležitostí:

1. pomoc při komunikaci, nácvik dotazování a komunikačních dovedností, podpora svépomocných aktivit rodičů,

2. doprovázení rodičů při vyřizování žádostí, na jednání a vyšetření s dítětem, popřípadě jiná obdobná jednání v záležitostech týkajících se vývoje dítěte.

Telefonická krizová pomoc

Základní činnosti při poskytování telefonické krizové pomoci se zajišťují v rozsahu těchto úkonů:

a) telefonická krizová pomoc:

krizová práce s osobou spočívající v jednorázovém nebo opakovaném telefonickém kontaktu osoby s pracovištěm telefonické krizové intervence,

b) pomoc při uplatňování práv, oprávněných zájmů a při obstarávání osobních záležitostí:

1. pomoc při komunikaci vedoucí k uplatňování práv a oprávněných zájmů,

2. pomoc při vyřizování běžných záležitostí.

Tlumočnické služby

Základní činnosti při poskytování tlumočnických služeb se zajišťují v rozsahu těchto úkonů:

a) zprostředkování kontaktu se společenským prostředím:

1. tlumočení pomocí znakového jazyka pro sluchově postižené,

2. tlumočení pomocí Lormovy dotekové abecedy, popřípadě znakování ruku v ruce, nebo obdobných metod pro osoby s kombinovaným zrakovým a sluchovým postižením,

b) pomoc při uplatňování práv, oprávněných zájmů a při obstarávání osobních záležitostí:

1. pomoc při komunikaci vedoucí k uplatňování práv a oprávněných zájmů,

2. pomoc při vyřizování běžných záležitostí.

Azylové domy

Základní činnosti při poskytování sociálních služeb v azylových domech se zajišťují v rozsahu těchto úkonů:

a) poskytnutí stravy nebo pomoc při zajištění stravy:

1. vytvoření podmínek pro samostatnou přípravu nebo pomoc s přípravou stravy,

2. zajištění nebo poskytnutí stravy odpovídající věku, zásadám racionální výživy a potřebám dietního stravování,

tato základní činnost může být zajišťována jen v rozsahu 1 úkonu,

b) poskytnutí ubytování:

1. ubytování po dobu zpravidla nepřevyšující 1 rok,

2. umožnění celkové hygieny těla,

3. vytvoření podmínek pro zajištění úklidu, praní a žehlení osobního prádla, výměny ložního prádla,

c) pomoc při uplatňování práv, oprávněných zájmů a při obstarávání osobních záležitostí:

1. pomoc při vyřizování běžných záležitostí vyplývajících z individuálních plánů,

2. pomoc při obnovení nebo upevnění kontaktu s rodinou a pomoc a podpora při dalších aktivitách podporujících sociální začleňování osob, včetně uplatňování zákonných nároků a pohledávek.

Domy na půl cesty

Základní činnosti při poskytování sociálních služeb v domech na půl cesty se zajišťují v rozsahu těchto úkonů:

a) poskytnutí ubytování:

1. ubytování v prostředí, které má znaky bydlení v domácnosti, po dobu zpravidla nepřevyšující 1 rok,

2. vytvoření podmínek pro zajištění úklidu, praní a žehlení osobního prádla, výměny ložního prádla,

b) zprostředkování kontaktu se společenským prostředím:

1. pomoc při obnovení nebo upevnění kontaktu s rodinou a pomoc a podpora při dalších aktivitách podporujících sociální začleňování osob,

2. podpora a pomoc při využívání běžně dostupných služeb a informačních zdrojů,

c) sociálně terapeutické činnosti:

1. socioterapeutické činnosti, jejichž poskytování vede k rozvoji nebo udržení osobních a sociálních schopností a dovedností podporujících sociální začleňování osob,

2. aktivity zaměřené na budování a rozvoj pracovních návyků a dovedností nezbytných pro integraci osob na trh práce,

d) pomoc při uplatňování práv, oprávněných zájmů a při obstarávání osobních záležitostí:

1. pomoc při vyřizování běžných záležitostí,

2. pomoc při komunikaci vedoucí k uplatňování práv a oprávněných zájmů.

Kontaktní centra

Základní činnosti při poskytování sociálních služeb v kontaktních centrech se zajišťují v rozsahu těchto úkonů:

a) sociálně terapeutické činnosti:

1. socioterapeutické činnosti, jejichž poskytování vede k rozvoji nebo udržení osobních a sociálních schopností a dovedností podporujících sociální začleňování osob,

2. poskytování informací o rizicích spojených se současným způsobem života a jejich snižování prostřednictvím metod založených na přístupu minimalizace škod,

b) pomoc při uplatňování práv, oprávněných zájmů a při obstarávání osobních záležitostí:

1. pomoc při vyřizování běžných záležitostí,

2. pomoc při obnovení nebo upevnění kontaktu s rodinou a pomoc a podpora při dalších aktivitách podporujících sociální začleňování osob,

c) poskytnutí podmínek pro osobní hygienu:

1. zajištění podmínek pro běžné úkony osobní hygieny,

2. zajištění podmínek pro celkovou hygienu těla.

Krizová pomoc

Základní činnosti při poskytování krizové pomoci se zajišťují v rozsahu těchto úkonů:

a) poskytnutí ubytování, jde-li o pobytovou formu služby:

1. ubytování na omezenou dobu zpravidla nepřesahující 7 dní,

2. úklid, praní a drobné opravy ložního a osobního prádla a ošacení, žehlení,

b) poskytnutí stravy nebo pomoc při zajištění stravy, jde-li o pobytovou formu služby:

zajištění celodenní stravy odpovídající věku, zásadám racionální výživy a potřebám dietního stravování,

c) sociálně terapeutické činnosti:

krizová intervence a další socioterapeutické činnosti, jejichž poskytování vede k překonání krizového stavu a zahájení následného terapeutického procesu,

d) pomoc při uplatňování práv, oprávněných zájmů a při obstarávání osobních záležitostí:

1. pomoc při komunikaci vedoucí k uplatňování práv a oprávněných zájmů,

2. pomoc při vyřizování běžných záležitostí.

Intervenční centra

Základní činnosti při poskytování sociálních služeb v intervenčních centrech se poskytují v rozsahu těchto úkonů:

a) sociálně terapeutické činnosti: krizová intervence a další socioterapeutické činnosti, jejichž poskytování vede k překonání krizového stavu a zahájení následného terapeutického procesu,

b) pomoc při uplatňování práv, oprávněných zájmů a při obstarávání osobních záležitostí:

1. pomoc při komunikaci vedoucí k uplatňování práv a oprávněných zájmů,

2. pomoc při vyřizování běžných záležitostí,

c) poskytnutí ubytování, jde-li o pobytovou formu služby:

1. ubytování na omezenou dobu zpravidla nepřesahující 7 dní,

2. vytvoření podmínek pro praní, drobné opravy a žehlení osobního, popřípadě ložního prádla a ošacení,

d) poskytnutí stravy nebo pomoc při zajištění stravy, jde-li o pobytovou formu služby:

1. zajištění celodenní stravy odpovídající věku, zásadám racionální výživy a potřebám dietního stravování, nebo

2. vytvoření podmínek pro samostatnou přípravu stravy.

Nízkoprahová denní centra

Základní činnosti při poskytování sociálních služeb v nízkoprahových denních centrech se zajišťují v rozsahu těchto úkonů:

a) pomoc při osobní hygieně nebo poskytnutí podmínek pro osobní hygienu:

1. umožnění celkové hygieny těla,

2. pomoc při osobní hygieně,

b) poskytnutí stravy nebo pomoc při zajištění stravy:

1. vytvoření podmínek pro přípravu stravy,

2. poskytnutí stravy odpovídající věku, zásadám racionální výživy a potřebám dietního stravování;

tato základní činnost může být zajišťována jen v rozsahu 1 úkonu,

c) pomoc při uplatňování práv, oprávněných zájmů a při obstarávání osobních záležitostí:

1. pomoc při vyřizování běžných záležitostí,

2. pomoc při obnovení nebo upevnění kontaktu s rodinou a pomoc a podpora při dalších aktivitách podporujících sociální začleňování osob.

Nízkoprahová zařízení pro děti a mládež

Základní činnosti při poskytování sociálních služeb v nízkoprahových zařízeních pro děti a mládež se zajišťují v rozsahu těchto úkonů:

a) výchovné, vzdělávací a aktivizační činnosti:

1. zajištění podmínek pro společensky přijatelné volnočasové aktivity,

2. pracovně výchovná činnost s dětmi,

3. nácvik a upevňování motorických, psychických a sociálních schopností a dovedností,

4. zajištění podmínek pro přiměřené vzdělávání,

b) zprostředkování kontaktu se společenským prostředím:

aktivity umožňující lepší orientaci ve vztazích odehrávajících se ve společenském prostředí,

c) sociálně terapeutické činnosti:

socioterapeutické činnosti, jejichž poskytování vede k rozvoji nebo udržení osobních a sociálních schopností a dovedností podporujících sociální začleňování osob,

d) pomoc při uplatňování práv, oprávněných zájmů a při obstarávání osobních záležitostí:

1. pomoc při vyřizování běžných záležitostí,

2. pomoc při obnovení nebo upevnění kontaktu s rodinou a pomoc a podpora při dalších aktivitách podporujících sociální začleňování osob.

Noclehárny

Základní činnosti při poskytování sociálních služeb v noclehárnách se zajišťují v rozsahu těchto úkonů:

a) pomoc při osobní hygieně nebo poskytnutí podmínek pro osobní hygienu:

1. zajištění podmínek pro běžné úkony osobní hygieny,

2. zajištění podmínek pro celkovou hygienu těla,

b) poskytnutí přenocování:

1. přenocování,

2. úklid, výměna ložního prádla.

Služby následné péče

Základní činnosti při poskytování služeb následné péče se zajišťují v rozsahu těchto úkonů:

a) sociálně terapeutické činnosti: socioterapeutické činnosti, jejichž poskytování vede k trvalé abstinenci, prevenci relapsu, rozvoji nebo udržení osobních a sociálních schopností a dovedností podporujících sociální začleňování osob,

b) zprostředkování kontaktu se společenským prostředím: aktivity umožňující lepší orientaci ve vztazích odehrávajících se ve společenském prostředí,

c) pomoc při uplatňování práv, oprávněných zájmů a při obstarávání osobních záležitostí:

1. pomoc při vyřizování běžných záležitostí,

2. pomoc při obnovení nebo upevnění kontaktu s rodinou a pomoc a podpora při dalších aktivitách podporujících sociální začleňování osob,

d) poskytnutí ubytování, jde-li o pobytovou formu služby:

1. ubytování,

2. zajištění podmínek pro úklid, praní ložního prádla a žehlení,

3. zajištění podmínek pro celkovou hygienu těla,

e) poskytnutí stravy nebo pomoc při zajištění stravy, jde-li o pobytovou formu služby:

1. vytvoření podmínek pro samostatnou přípravu stravy, nebo

2. zajištění celodenní stravy odpovídající věku, zásadám racionální výživy a potřebám dietního stravování.

Sociálně aktivizační služby pro rodiny s dětmi

Základní činnosti při poskytování sociálně aktivizačních služeb pro rodiny s dětmi se zajišťují v rozsahu těchto úkonů:

a) výchovné, vzdělávací a aktivizační činnosti:

1. pracovně výchovná činnost s dětmi,

2. pracovně výchovná činnost s dospělými, například podpora a nácvik rodičovského chování včetně vedení hospodaření a udržování domácnosti, podpora a nácvik sociálních kompetencí v jednání na úřadech, školách, školských zařízeních; přitom alespoň 70 % těchto činností je zajišťováno formou terénní služby,

3. nácvik a upevňování motorických, psychických a sociálních schopností a dovedností dítěte,

4. zajištění podmínek a poskytnutí podpory pro přiměřené vzdělávání dětí,

5. zajištění podmínek pro společensky přijatelné volnočasové aktivity,

b) zprostředkování kontaktu se společenským prostředím:

doprovázení dětí do školy, školského zařízení, k lékaři, na zájmové aktivity a doprovázení zpět,

c) sociálně terapeutické činnosti:

socioterapeutické činnosti, jejichž poskytování vede k rozvoji nebo udržení osobních a sociálních schopností a dovedností podporujících sociální začleňování osob,

d) pomoc při uplatňování práv, oprávněných zájmů a při obstarávání osobních záležitostí:

1. pomoc při vyřizování běžných záležitostí,

2. pomoc při obnovení nebo upevnění kontaktu s rodinou a pomoc a podpora při dalších aktivitách podporujících sociální začleňování osob.

Sociálně aktivizační služby pro seniory a osoby se zdravotním postižením

Základní činnosti při poskytování sociálně aktivizačních služeb pro seniory a osoby se zdravotním postižením se zajišťují v rozsahu těchto úkonů:

a) zprostředkování kontaktu se společenským prostředím:

zájmové, vzdělávací a volnočasové aktivity,

b) sociálně terapeutické činnosti:

socioterapeutické činnosti, jejichž poskytování vede k rozvoji nebo udržení osobních a sociálních schopností a dovedností podporujících sociální začleňování osob,

c) pomoc při uplatňování práv, oprávněných zájmů a při obstarávání osobních záležitostí:

1. pomoc při komunikaci vedoucí k uplatňování práv a oprávněných zájmů,

2. pomoc při vyřizování běžných záležitostí.

Sociálně terapeutické dílny

Základní činnosti při poskytování sociálních služeb v sociálně terapeutických dílnách se zajišťují v rozsahu těchto úkonů:

a) pomoc při osobní hygieně nebo poskytnutí podmínek pro osobní hygienu:

pomoc při běžných úkonech osobní hygieny,

b) poskytnutí stravy nebo pomoc při zajištění stravy:

1. zajištění stravy přiměřené době poskytování služby a odpovídající věku, zásadám racionální výživy

a potřebám dietního stravování,

2. pomoc při přípravě stravy přiměřené době poskytování služby,

c) nácvik dovedností pro zvládání péče o vlastní osobu, soběstačnosti a dalších činností vedoucích k sociálnímu začleňování:

1. nácvik oblékání a svlékání včetně speciálních pomůcek,

2. nácvik přesunu na vozík a z vozíku,

d) podpora vytváření a zdokonalování základních pracovních návyků a dovedností:

1. nácvik a upevňování motorických, psychických, sociálních a pracovních schopností a dovedností,

2. pomoc při obnovení nebo upevnění, zprostředkování kontaktu s přirozeným sociálním prostředím.

Terapeutické komunity

Základní činnosti při poskytování sociálních služeb v terapeutických komunitách se zajišťují v rozsahu těchto úkonů:

a) poskytnutí stravy:

1. vytvoření podmínek pro samostatnou přípravu nebo pomoc s přípravou stravy,

2. zajištění nebo poskytnutí stravy odpovídající věku, zásadám racionální výživy a potřebám dietního stravování,

b) poskytnutí ubytování:

1. ubytování,

2. zajištění podmínek pro úklid, praní ložního prádla a žehlení,

3. zajištění podmínek pro celkovou hygienu těla,

c) zprostředkování kontaktu se společenským prostředím:

aktivity umožňující lepší orientaci ve vztazích odehrávajících se ve společenském prostředí,

d) sociálně terapeutické činnosti:

1. pracovní terapie a další socioterapeutické činnosti, jejichž poskytování vede k trvalé abstinenci, prevenci relapsu, rozvoji nebo udržení osobních a sociálních schopností a dovedností podporujících sociální začleňování osob,

2. výchovné, vzdělávací, aktivizační a volnočasové aktivity,

e) pomoc při uplatňování práv, oprávněných zájmů a při obstarávání osobních záležitostí:

1. pomoc při vyřizování běžných záležitostí,

2. pomoc při obnovení nebo upevnění kontaktu s rodinou a pomoc a podpora při dalších aktivitách podporujících sociální začleňování osob.

Terénní programy

Základní činnosti při poskytování terénních programů se zajišťují v rozsahu těchto úkonů:

a) zprostředkování kontaktu se společenským prostředím:

aktivity umožňující lepší orientaci ve vztazích odehrávajících se ve společenském prostředí,

b) pomoc při uplatňování práv, oprávněných zájmů a při obstarávání osobních záležitostí:

1. pomoc při vyřizování běžných záležitostí,

2. pomoc při obnovení nebo upevnění kontaktu s rodinou a pomoc a podpora při dalších aktivitách podporujících sociální začleňování osob,

3. sociálně terapeutické činnosti, jejichž poskytování vede k rozvoji nebo udržení osobních sociálních schopností a dovedností, podporujících sociální začleňování osob,

4. poskytování informací o rizicích, spojených se současným způsobem života a snižování těchto rizik; v případě uživatele návykových nebo omamných a psychotropních látek prostřednictvím metod přístupu minimalizace škod.

Sociální rehabilitace

Základní činnosti při poskytování sociální rehabilitace se zajišťují v rozsahu těchto úkonů:

a) nácvik dovedností pro zvládání péče o vlastní osobu, soběstačnosti a dalších činností vedoucích k sociálnímu začleňování:

1. nácvik obsluhy běžných zařízení a spotřebičů,

2. nácvik péče o domácnost, například péče o oděvy, úklid, drobné údržbářské práce, chod kuchyně, nakupování,

3. nácvik péče o děti nebo další členy domácnosti,

4. nácvik samostatného pohybu včetně orientace ve vnitřním i venkovním prostoru,

5. nácvik dovedností potřebných k úředním úkonům, například vlastnoručního podpisu,

b) zprostředkování kontaktu se společenským prostředím:

1. doprovázení dospělých do školy, školského zařízení, zaměstnání, k lékaři, na zájmové aktivity a doprovázení zpět,

2. nácvik schopnosti využívat dopravní prostředky,

3. nácvik chování v různých společenských situacích,

4. nácvik běžných a alternativních způsobů komunikace, kontaktu a práce s informacemi,

c) výchovné, vzdělávací a aktivizační činnosti:

upevňování získaných motorických, psychických a sociálních schopností a dovedností,

d) pomoc při uplatňování práv, oprávněných zájmů a při obstarávání osobních záležitostí:

1. podávání informací o možnostech získávání rehabilitačních a kompenzačních pomůcek,

2. informační servis a zprostředkovávání služeb,

e) poskytnutí ubytování, jde-li o pobytovou formu služby v centrech sociálně rehabilitačních služeb:

1. ubytování,

2. úklid, praní a drobné opravy ložního a osobního prádla a ošacení, žehlení,

f) poskytnutí stravy, jde-li o pobytovou formu služby v centrech sociálně rehabilitačních služeb:

1. zajištění celodenní stravy odpovídající věku, zásadám racionální výživy a potřebám dietní stravy, minimálně v rozsahu 3 hlavních jídel,

2. pomoc při podávání jídla a pití,

g) pomoc při osobní hygieně nebo poskytnutí podmínek pro osobní hygienu, jde-li o pobytovou formu služby v centrech sociálně rehabilitačních služeb:

1. pomoc při úkonech osobní hygieny,

2. pomoc při základní péči o vlasy a nehty,

3. pomoc při použití WC.

Výpočet vyrovnávací platby

Příloha B Pověření

Název poskytovatele	ID služby	druh služby	Počet úvazků pracovníků v přímé péči	Počet lůžek	Počet uživatelů ve III. a IV.stupni PnP	Podíl uživatelů ve stupni závislosti na pomoci jiné fyzické osoby II, III a IV na celkovém počtu uživatelů	FP	U	M	Uppp	S	H	L	Su	v	Sz	Lu	k	VP

Ústecký kraj

Číslo smlouvy u Poskytovatele dotace: VZOR

SMLOUVA O POSKYTNUTÍ NEINVESTIČNÍ DOTACE NA PODPORU SOCIÁLNÍCH SLUŽEB

uzavřená v souladu s ust. 10a odst. 5 zákona č. 250/2000 Sb., o rozpočtových pravidlech územních rozpočtů, ve znění pozdějších předpisů

Smluvní strany

Poskytovatel:
Ústecký kraj

Sídlo (místo podnikání):	Velká Hradební 3118/48, 400 02 Ústí nad Labem
Zastoupený:	……., hejtman Ústeckého kraje
Kontaktní osoba:	Bc. Anna Klimešová
E-mail/telefon:	klimesova.a@kr-ustecky.cz / 475 657 922
IČ (RČ):	70892156
DIČ:	CZ70892156
Bankovní spojení:	PPF Banka
číslo účtu:	0720000092/6000

(dále jen „Poskytovatel“)

a

Příjemce:

Sídlo (místo podnikání):	
Zastoupený:	
Kontaktní osoba:	
E-mail/telefon:	
IČ (RČ):	
DIČ:	
Bankovní spojení:	
číslo účtu:	

(dále jen „Příjemce“)

zapsaný ve veřejném rejstříku u ……, oddíl ....., vložka……. / v živnostenském rejstříku u ……..

Kopie dokladu o právní subjektivitě Příjemce je součástí složky uložené na odboru sociálních věcí Krajského úřadu Ústeckého kraje.

uzavírají níže uvedeného dne, měsíce a roku tuto

SMLOUVU O POSKYTNUTÍ NEINVESTIČNÍ DOTACE
NA PODPORU SOCIÁLNÍCH SLUŽEB

(dále v textu této smlouvy a v souvisejících ujednáních také jen „Smlouva“ nebo „smlouva“)

ČÁST I.
OBECNÉ VYMEZENÍ DOTACE

1. Pověření, předmět a výše dotace

Na základě žádosti poskytovatele sociální služby (dále jen „Služba“) o poskytnutí dotace z rozpočtu Ústeckého kraje (dále jen „Žádost“) uzavírá Poskytovatel s Příjemcem tuto Smlouvu.

Dotace na základě této Smlouvy (dále jen „dotace“) tvoří nedílnou součást jednotné vyrovnávací platby hrazené Příjemci v souladu s Rozhodnutím Komise o použití čl. 106 odst. 2 Smlouvy o fungování Evropské unie na státní podporu ve formě vyrovnávací platby za závazek veřejné služby udělené určitým podnikům pověřeným poskytováním služeb obecného hospodářského zájmu, ze dne 20. prosince 2011 č. 2012/21/EU (dále jen „Rozhodnutí EK“).

Dotace se poskytuje v celkové maximální výši **[…] Kč**, z toho minimálně částka **[…] Kč** je určena na platy, mzdy a jejich navýšení. Dotace se poskytuje v souladu se Žádostí evidenční číslo …… předloženou v rámci programu „Podpora sociálních služeb v Ústeckém kraji 2023“ (dále též „Program“), a to v následujícím členění:

Číslo registrace Služby – identifikátor	Druh Služby	Poskytnutá dotace celkem	Minimální částka na platy, mzdy a jejich navýšení
		Kč	Kč
Celkem:		Kč	Kč

Dotace je krytá ze státního rozpočtu, neboť prostředky na její poskytnutí Ústecký kraj získal v souladu s § 101a zákona č. 108/2006 Sb., o sociálních službách, ve znění pozdějších předpisů (dále jen „zákon o sociálních službách“) na základě Rozhodnutí č. …… o poskytnutí dotace z kapitoly 313 – MPSV státního rozpočtu na rok 2023, které bylo vydáno dne ……. (dále také „Rozhodnutí MPSV“). Dotace bude poskytnuta způsobem uvedeným v Části IV. této Smlouvy.

V rámci Pověření Ústeckého kraje č. …… k zajištění dostupnosti poskytování sociální služby zařazené do Základní sítě sociálních služeb Ústeckého kraje na období 2022-2024 (dále též „Pověření“) vzniká Příjemci závazek k poskytování služby obecného hospodářského zájmu specifikované v této Smlouvě a v Žádosti v rámci Programu ve smyslu ustanovení článku 4 Rozhodnutí EK.

Poskytovatel na základě svých vlastních zkušeností s podmínkami poskytování sociálních služeb na svém území a dále na základě zkušeností a doporučení Ministerstva práce a sociálních věci (dále jen „MPSV“) má za to, že dotace, za předpokladu splnění dalších

částí Metodiky Ústeckého kraje pro poskytování finanční podpory poskytovatelům sociálních služeb v rámci programu Podpora sociálních služeb v Ústeckém kraji 2023 (dále jen „Metodika“) a Programu, představuje slučitelnou veřejnou podporu (bez nutnosti notifikace) v souladu s Rozhodnutím EK.

2. Účel dotace

Dotace je určena na financování běžných (uznatelných) výdajů souvisejících s poskytováním základních druhů a forem sociálních služeb v rozsahu stanoveném základními činnostmi u jednotlivých druhů sociálních služeb. Jejich výčet a charakteristiky jsou uvedeny v části třetí, hlavě I, díle 2 až 4 zákona o sociálních službách.

3. Lhůta, v níž má být dosaženo účelu

Dotace je poskytnuta účelově (viz Část I., odst. 1. a 2. této Smlouvy) a lze ji použít pouze na úhradu uznatelných nákladů (dle Metodiky) přímo souvisejících s poskytováním sociální služby vzniklých v době od 1. 1. 2023 do 31. 12. 2023.

Výjimkou je/jsou služba/y název služby (ID …..), které mohou dotaci použít na úhradu uznatelných nákladů (dle Metodiky) přímo souvisejících s poskytováním sociální služby vzniklých v době od X. X. 2023 do X. X. 2023 z důvodu čerpání finanční podpory z individuálních projektů kraje nebo z Evropského sociálního fondu. *(Odstavec bude odstraněn u poskytovatelů, kteří nemají žádné sociální služby zapojeny v projektech kraje nebo ESF.)*

ČÁST II.
PRÁVNÍ RÁMEC PRO POSKYTNUTÍ NEINVESTIČNÍ DOTACE NA PODPORU SOCIÁLNÍCH SLUŽEB

1. Na poskytnutí dotace z rozpočtu kraje není právní nárok.
2. Právní vztahy související s poskytnutím dotace se řídí zejména ustanoveními Rozhodnutí EK, zákonem č. 250/2000 Sb. o rozpočtových pravidlech územních rozpočtů, ve znění pozdějších předpisů (dále jen „zákon o rozpočtových pravidlech“) zákonem č. 320/2001 Sb., o finanční kontrole ve veřejné správě a o změně některých dalších zákonů, ve znění pozdějších předpisů, zákonem č. 255/2012 Sb., o kontrole (kontrolní řád). Pravidla a podmínky pro čerpání, kontrolu a finanční vypořádání dotace jsou stanovena v Metodice. Metodika je pro Příjemce dotace závazná. Příjemce dotace prohlašuje, že se s Metodikou seznámil a souhlasí s ní.
3. Příjemce prohlašuje, že byl Poskytovatelem seznámen s obsahem Rozhodnutí MPSV a zavazuje se k tomu, že jeho jednání bude plně v souladu s tímto rozhodnutím a zejména s jeho přílohou, kterou je Metodika MPSV.

   Nedílnou součástí ujednání podle této Smlouvy je Žádost Příjemce ze dne …… a následující dokumenty dostupné na webových stránkách Poskytovatele www.kr-ustecky.cz:

   - Rozhodnutí č. …… o poskytnutí dotace z kapitoly 313 – MPSV státního rozpočtu na rok 2023, které bylo vydáno dne …….. (včetně přílohy č. 1, kterou tvoří Metodika

Ministerstva práce a sociálních věcí pro poskytování dotací ze státního rozpočtu krajům a Hlavnímu městu Praze);
- Metodika.

Příjemce dotace se s výše uvedenými dokumenty podrobně seznámil, souhlasí s nimi a považuje je za závazné.

V případě rozporu ujednání této Smlouvy a výše uvedených dokumentů (nebo těchto dokumentů navzájem) je stanoveno následující pořadí závaznosti pro účely odstranění rozporů:
- Rozhodnutí č. …… o poskytnutí dotace z kapitoly 313 – MPSV státního rozpočtu na rok 2023, které bylo vydáno dne …… (včetně přílohy č. 1, kterou tvoří Metodika Ministerstva práce a sociálních věcí pro poskytování dotací ze státního rozpočtu krajům a Hlavnímu městu Praze);
- Metodika;
- Pověření;
- tato Smlouva;
- Žádost Příjemce dotace ze dne …… .

ČÁST III.
POVINNOSTI PŘÍJEMCE

Příjemce prohlašuje, že dotaci přijímá a v této souvislosti se zavazuje:

1. Příjemce odpovídá za hospodárné a efektivní použití dotace v souladu s účelem, na který byla dotace poskytnuta. Příjemce je vždy povinen nakupovat zboží a služby co nejhospodárněji, a to vzhledem k cenám v místě a čase obvyklým.*
2. Příjemce je povinen dotaci použít pouze na úhradu uznatelných nákladů na poskytování sociální služby/sociálních služeb, uvedené/uvedených v Části I., odst. 1. a 2. této Smlouvy, v rozsahu stanoveném základními činnostmi pro příslušný druh sociální služby zákonem o sociálních službách, a ve lhůtě uvedené v Části I., odst. 3. této Smlouvy, v souladu s Metodikou.

   Příjemce je povinen poskytovat sociální službu/y, uvedenou/é v Části I., odst. 1. a 2. této Smlouvy, v souladu s ustanovením § 1 zákona o sociálních službách, pouze osobám v nepříznivé sociální situaci. Příjemce je dále v souladu s ustanovením § 2, odst. 2 zákona o sociálních službách, povinen plánovat poskytování sociální služby na základě individuálních zjištěných potřeb tak, aby směřovalo k řešení nepříznivé sociální situace.
3. Při čerpání dotace je Příjemce povinen postupovat v souladu s údaji uvedenými v Žádosti a dodržet skutečnosti mající vliv na poskytování sociálních služeb, které jsou uvedeny v této Žádosti, a které jsou pro rok 2023 podpořeny.
4. Z poskytnuté dotace Příjemce nesmí hradit náklady (tzv. neuznatelné náklady) specifikované v Části IV., odst. 18. Metodiky.
5. Příjemce je povinen vést přidělenou dotaci na jednotlivé Služby v účetnictví odděleně a vést účetnictví v souladu se zákonem č. 563/1991 Sb., o účetnictví, ve znění pozdějších předpisů. Příjemce je povinen jednotlivé originály účetních dokladů označit

* V případě kontroly musí příjemce prokázat, že výdaje byly vynaloženy za cenu obvyklou v místě plnění v souladu se zásadou efektivnosti, hospodárnosti a účelnosti.

tak, aby bylo zřejmé, že se jedná o výdaj hrazený na základě této Smlouvy, tzn. uvést „Výdaj na službu je hrazen z dotace od ÚK ÚZ 13305 ve výši ….. Kč.“.
Příjemce je při vedení účetnictví povinen postupovat v souladu s příslušnými právními předpisy a Metodikou (zejména její Částí X., odst. 3. a 4.).

6. Příjemce je povinen dodržet nákladové rozpočty jednotlivých sociálních služeb, které jsou nedílnou součástí ujednání podle této Smlouvy, uložené ve složce na Krajském úřadě Ústeckého kraje (dále jen „KÚÚK“) odboru sociálních věcí. Od jednotlivých nákladových rozpočtů služeb je možno se odchýlit (za předpokladu nepřekročení limitu optimální výše dotace) jen následujícím způsobem:

   a) bez omezení provádět vzájemné finanční úpravy jednotlivých nákladových položek hrazených z dotace v rámci jednoho druhu uznatelného nákladu za předpokladu, že bude dodržena stanovená výše příslušného druhu uznatelného nákladu a změny nebudou mít vliv na stanovené účelové určení,

   b) vzájemnými finančními úpravami jednotlivých nákladových druhů hrazených z dotace navýšit jednotlivý druh uznatelných nákladů (uvedený v nákladovém rozpočtu služby) maximálně o 30 % z částky dotace přiznané na tento nákladový druh za předpokladu, že bude dodržena celková výše poskytnuté dotace a provedené změny nebudou mít vliv na účelové určení; na snižování uznatelných nákladů v jednotlivých nákladových druzích se omezení nevztahuje,

   c) vzájemnými finančními úpravami jednotlivých nákladových druhů hrazených z dotace navýšit jednotlivý druh uznatelných nákladů (uvedený v nákladovém rozpočtu služby) o více než 30 % z částky dotace přiznané na tento nákladový druh za předpokladu, že bude dodržena celková výše poskytnuté dotace a provedené změny nebudou mít vliv na účelové určení – pouze se souhlasem odboru SV KÚÚK. Pracovníci odboru SV KÚÚK, resp. pracovníci OFKZ, o těchto změnách budou rozhodovat na základě písemné žádosti poskytovatele sociálních služeb (Příjemce).

7. V případě, že Příjemce realizaci sociální služby nezahájí, případně nezahájí od 1. 1. 2023 nebo bude vydáno rozhodnutí o zrušení registrace dle § 82 odst. 3 zákona o sociálních službách, je povinen do patnáctého dne kalendářního měsíce následujícího po kalendářním měsíci, ve kterém k těmto skutečnostem došlo, ohlásit tuto skutečnost Poskytovateli písemně na Formuláři hlášení změn (v případě poskytovatele sociální služby registrovaného v Ústeckém kraji se oznamovací povinnost týká jen nezahájení realizace sociální služby) a následně vrátit poměrnou část vyplacené dotace (dle počtu měsíců, ve kterých služba nebyla realizována) zpět na účet Poskytovatele do 30 kalendářních dnů ode dne ohlášení, nejpozději však do 30 kalendářních dnů ode dne, kdy byl toto ohlášení povinen učinit. Rozhodným okamžikem vrácení finančních prostředků dotace zpět na účet Poskytovatele je den jejich odepsání z účtu Příjemce. V případě, že Příjemce nevrátí poskytnuté finanční prostředky ve stanovené lhůtě, jedná se o porušení rozpočtové kázně ve smyslu ustanovení § 22 zákona o rozpočtových pravidlech a poskytovatel dotace zahájí další kroky k jejich vymáhání. Ustanovení tohoto odstavce se použije i v případě výpovědi smlouvy Poskytovatelem.

8. Při použití dotace je Příjemce povinen zajistit, aby nedocházelo k duplicitnímu použití finančních prostředků z více zdrojů na stejný uznatelný náklad.

9. O převodu dotace mezi jednotlivými sociálními službami poskytovanými žadatelem rozhoduje Zastupitelstvo Ústeckého kraje na základě písemné žádosti žadatele,

a to s přihlédnutím k podmínkám vyhlášeného dotačního programu a za předpokladu nepřekročení limitu optimální výše dotace a limitu vyrovnávací platby u služby, k jejímuž krytí nákladů má být dotace převedena s ohledem na zajištění dostupnosti služby, u níž se část dotace převede na jinou službu. Obdobně se postupuje u převodu dotace v případě sloučení či rozdělení sociálních služeb.

10. V případě, že během roku, na který byla dotace poskytnuta, Příjemce obdrží podporu na poskytování sociální služby od jiného poskytovatele, a to i z veřejných prostředků nebo finanční prostředky z Evropského sociálního fondu (dále jen „ESF“), je povinen o této skutečnosti písemně informovat Poskytovatele a uvést veškeré údaje o výši a účelu poskytnuté podpory (dotace). Hlášení dle tohoto odst. jsou předmětem hlášení v rámci závěrečného vyúčtování vyjma finančních prostředků z ESF (Finanční prostředky z ESF podléhají hlášení na Formuláři hlášení změn a to nejpozději do patnáctého dne kalendářního měsíce následujícího po kalendářním měsíci, ve kterém Příjemce obdrží rozhodnutí/smlouvu o přidělení této podpory).
11. V případě, že služba podpořená v rámci tohoto dotačního programu získá/la na rok, na který je dotace poskytována, plnou nebo částečnou podporu z ESF prostřednictvím grantového projektu nebo individuálního projektu, bude dotace přidělená na službu z rozpočtu kraje krácena o alikvotní částku. Pro výpočet krácení bude použit poměr dvanáctin a podíl okamžité kapacity, resp. průměrných přepočtených úvazků pracovních úvazků pracovníků v přímé péči, služby financované z ESF. U služeb podpořených v rámci individuálního projektu (např. projekt Podpora sociálních služeb v Ústeckém kraji) bude dotace z rozpočtu kraje krácena tak, aby dotace z rozpočtu kraje kryla maximálně příspěvek k vyrovnávací platbě, resp. optimální výši dotace, který není kryt z individuálního projektu (např. v případě příspěvku ve výši 60 % vyrovnávací platby z IP, lze přiznat dotaci maximálně ve výši 40 % optimální výše dotace).
12. V případě, že by na základě svého posouzení Poskytovatel dospěl k závěru, že by vzhledem k poskytnuté podpoře z veřejných zdrojů mohla část přiznané dotace v rámci tohoto Programu představovat neslučitelnou veřejnou podporu s vnitřním trhem, uvědomí o tom neprodleně Příjemce a případně nárok na poskytnutí dotace přiměřeně zkrátí či vyzve Příjemce k vrácení části dotace, která představuje zakázanou veřejnou podporu.
13. Příjemce je povinen písemně informovat Poskytovatele o následujících změnách údajů uváděných v Žádosti, a to nejpozději do patnáctého dne kalendářního měsíce následujícího po kalendářním měsíci, ve kterém k těmto změnám došlo na Formuláři hlášení změn:
    a) změny v rozpočtu sociální služby, které se týkají přiznané dotace,
    b) změna bankovního účtu Příjemce.

    Údaje o změnách v kontaktních údajích (změna kontaktní osoby, telefonického spojení, e-mailové adresy), o změnách v souvislosti se změnou (změna rozhodnutí o registraci) či zrušením registrace sociální služby jsou přebírány z údajů povinně hlášených dle zákona o sociálních službách (na oddělení plánování a registrace sociálních služeb odboru sociálních věc KÚÚK).

    Poskytovatel sociální služby (Příjemce) registrovaný v jiném kraji má povinnost písemně informovat odbor sociálních věcí, oddělení finančního řízení, kontroly a zřizovatelských funkcí KÚÚK, o změnách údajů uváděných v Žádosti ve výše uvedeném termínu.

Jakákoliv změna ve vztahu k poskytovatelům veřejných prostředků z důvodu vyloučení možného rizika zneužití poskytnuté dotace, či poskytnutí neslučitelné veřejné podpory s vnitřním trhem je předmětem hlášení změny v závěrečném vyúčtování vyjma nahlášení finančních prostředků z Evropského sociálního fondu.

Z důvodů změn identifikačních/kontaktních údajů smluvních stran není nutné uzavírat dodatek ke Smlouvě.

14. Je-li Příjemce právnickou osobou, je povinen zajistit, aby případné rozhodnutí o jeho likvidaci nebo přeměně podle příslušných právních předpisů bylo přijato až po předchozím souhlasu Poskytovatele. Má se za to, že předchozí souhlas Poskytovatele byl dán, pokud se Poskytovatel nevyjádří k Příjemcem doručenému oznámení o záměru likvidace nebo přeměny ve lhůtě 90 dnů od jeho doručení. Příjemce je povinen Poskytovateli poskytnout veškeré informace o záměru likvidace nebo přeměny, které mohou podle názoru Poskytovatele ovlivnit podmínky a účel poskytnuté dotace.

15. Příjemce je povinen na žádost Poskytovatele bezodkladně písemně poskytnout požadované doplňující informace související s poskytovanými sociálními službami.

16. Příjemce je povinen řádně uchovávat veškeré dokumenty související s poskytováním sociální služby a prokazující čerpání poskytnuté dotace na sociální službu po dobu 10 let od ukončení financování této služby způsobem, který je v souladu s platnými právními předpisy České republiky. Lhůta začíná běžet od 1. 1. následujícího roku po roce, na který byla dotace poskytnuta.

17. Při výběru dodavatelů na zajištění dodávek a služeb je Příjemce povinen postupovat v souladu s právními předpisy o zadávání veřejných zakázek.

18. Příjemce je povinen provést Závěrečné vyúčtování poskytnuté dotace v souladu se Smlouvou a Metodikou za období týkající se celého roku 2023, včetně zahrnutí souvisejících nákladů, které budou proplaceny do 26. ledna 2024:
    a) Příjemce předloží v termínu do 26. ledna následujícího roku na podatelnu KÚÚK (osobně, poštou, datovou schránkou, e-podatelnou) podklady pro Závěrečné vyúčtování dotace na tiskopisu, jehož vzor je uveden v příloze č. 4 Metodiky (rozhodující je datum otisku razítka podatelny),
    b) k podkladům Příjemce přiloží komentář a současně převede na účet kraje případnou vratku dotace. V případě vratky zašle e-mailem avízo o vratce.

    Při vyúčtování dotace postupuje Příjemce zejména v souladu s pravidly obsaženými v Části X., odst. 13. Metodiky.

    Bez řádného finančního vypořádání dotace v předepsaném termínu nebudou Příjemci v následujícím roce uvolněny prostředky dotace.

    V rámci Závěrečného vyúčtování dotace je Příjemce povinen prokázat, že dodržel maximální možný podíl dotace z Programu na celkových nákladech služby, který byl Poskytovatelem stanoven ve vyhlášení Programu ve výši 92 % (Služby uvedené ve skupinách 2 až 4 podle členění Služeb do skupin uvedeném v Části VII. Metodiky) nebo 95 % (Služby uvedené ve skupině 1 podle členění Služeb do skupin uvedeném v Části VII. Metodiky).

    Tato podmínka musí být dodržena po celou dobu realizace Programu. To znamená, že dotace z rozpočtu Ústeckého kraje v rámci Programu může tvořit maximálně 92 % (Služby uvedené ve skupinách 2 až 4 podle členění Služeb do skupin uvedeném v Části VII. Metodiky) nebo 95 % (Služby uvedené ve skupině 1 podle členění Služeb do skupin

uvedeném v Části VII. Metodiky) z celkových nákladů sociální služby vykázaných v Závěrečném vyúčtování dotace.

Příjemce je v rámci vyúčtování povinen také doložit, že poskytnutá dotace spolu s další finanční podporou, kterou Příjemce na Službu obdrží, nepřesáhla výši vyrovnávací platby ve smyslu čl. 5 Rozhodnutí EK, která je stanovena v příloze B Pověření. Vyúčtování vyrovnávací platby je součástí přílohy č. 4 Metodiky.

V případě, že došlo k nadměrnému vyrovnání, je Příjemce povinen nadměrně vyplacenou částku vrátit na bankovní účet Poskytovatele č. 0720000092/6000 v termínu do 26. ledna 2024.

V rámci dobré správy hospodaření Poskytovatel ve druhé polovině dotačního roku zašle všem Příjemcům výzvu k prověření aktuálního stavu finančního zajištění jednotlivých poskytovaných sociálních služeb s predikcí financování do konce roku. Poskytovatel v ní bude apelovat na Příjemce, aby v případě zjištění, že část poskytnuté dotace nebude do konce roku spotřebována, tuto část dotace vrátil v termínu do 30. 11. daného dotačního roku, aby tyto finanční prostředky mohly být dále využity pro sociální služby s nedostatkem finančních prostředků. Tímto postupem se Poskytovatel snaží o efektivní využití finančních prostředků poskytnutých ze státního rozpočtu a snížení vratek dotace po konci dotačního roku, které Poskytovatel musí odvést zpět do státního rozpočtu. V případě, že dojde k vrácení nedočerpané části dotace nad přípustný limit po podání Závěrečného vyúčtování dotace a vyrovnávací platby, přistoupí Poskytovatel ke krácení přiznané dotace na danou sociální službu v následujícím roce.

Maximální přípustná částka, kterou má možnost si Příjemce ponechat a následně vrátit na základě Závěrečného vyúčtování dotace a vyrovnávací platby je ve výši 5 % z poskytnuté dotace na sociální službu.

V odůvodněných případech, které vzniknou po 30. 11. daného roku a které nemohl Příjemce předvídat, kdy dojde k překročení maximální přípustné částky vrácené nedočerpané části dotace na sociální službu, nebude Poskytovateli krácena výše přiznané dotace v následujícím roce. O tuto výjimku si musí Příjemce požádat volnou formou v rámci Závěrečného vyúčtování dotace, přičemž uvede řádné zdůvodnění. Příjemce je povinen při přezkoumání důvodů vratky tyto skutečnosti doložit.

19. Pokud Příjemci (poskytovateli sociální služby) byla na příslušný rok přidělena dotace ve výši 3 mil. Kč a více, předloží do 31. srpna následujícího roku odboru sociálních věcí KÚÚK:
    a) výrok auditora a vyjádření auditora ke způsobu účtování a použití poskytnuté dotace – v případě poskytovatelů sociálních služeb, na které se podle § 20 zákona č. 563/1991 Sb., o účetnictví, ve znění pozdějších předpisů, vztahuje povinnost ověřování účetní závěrky auditorem,
    b) vyjádření auditora ke způsobu účtování a použití poskytnuté dotace – v případě ostatních poskytovatelů sociálních služeb.

    Výrok a/nebo vyjádření auditora musí být předloženy jako samostatný dokument nikoli jako součást jiného dokumentu (např. výroční zprávy, jejíž předložení KÚÚK nepožaduje).

20. V případě, že Příjemce nedodá výrok a/nebo vyjádření auditora ve stanoveném termínu, může být tato skutečnost důvodem pro neposkytnutí dotace v následujících letech.

21. Při kontrole dodržování podmínek stanovených touto smlouvou se postupuje dle zákona č. 320/2001 Sb., o finanční kontrole ve veřejné správě a o změně některých zákonů (zákon o finanční kontrole), ve znění pozdějších předpisů a č. 255/2012 Sb.,

o kontrole (kontrolní řád). Při uplatnění sankcí za neoprávněné použití nebo zadržení dotace se postupuje podle § 22 zákona o rozpočtových pravidlech. V rámci veřejnosprávní kontroly bude kontrolováno dodržení veškerých podmínek čerpání dotace včetně splnění podmínek pro poskytnutí vyrovnávací platby ve smyslu čl. 5 Rozhodnutí EK.

22. Příjemce je povinen v souladu se zákonem č. 320/2001 Sb., o finanční kontrole ve veřejné správě a o změně některých zákonů (zákon o finanční kontrole), ve znění pozdějších předpisů, a v souladu se zákonem č. 255/2012 Sb., o kontrole (kontrolní řád), umožnit výkon kontroly všech dokladů vztahujících se k poskytnuté dotaci a poskytnout součinnost všem osobám oprávněným k provádění kontroly. Těmito oprávněnými osobami jsou zaměstnanci odboru sociálních věcí a odboru kontroly KÚÚK a přizvané osoby dle § 6 zákona č. 255/2012Sb., o kontrole (kontrolní řád).

    Kontrolní orgán je oprávněn v rámci kontroly dodržování podmínek, za nichž byla dotace poskytnuta, kontroly rozsahu a průběhu poskytování sociální služby, požadovat předložení dalších dokladů a dokumentů týkajících se poskytování sociální služby. Příjemce je povinen předložit dokumentaci uživatelů sociální služby, zejména smlouvy o poskytnutí služby, záznamy o potřebách, individuální plány, záznamy o průběhu poskytování služby, vybraného vzorku uživatelů sociální služby v rozsahu stanoveném kontrolním orgánem.

23. Příjemce je povinen s Poskytovatelem spolupracovat při plnění jeho povinnosti vůči Úřadu pro ochranu hospodářské soutěže a Evropské komisi.

24. Příjemce je povinen registrovat se v Katalogu sociálních služeb Ústeckého kraje, v případě změny v něm aktualizovat uvedené údaje a do 31. 7. 2024, vyplnit výkaznictví registrovaných sociálních služeb, na něž bylo Příjemci uděleno rozhodnutí o registraci.

25. Příjemce, který je poskytovatelem sociální služby Osobní asistence (§ 39) a Pečovatelská služba (§ 40) dle zákona o sociálních službách, je povinen plnit požadavky na tyto služby dle Střednědobého plánu rozvoje sociálních služeb v Ústeckém kraji na období 2022-2024, kap. 4.2.2 Požadavky na jednotlivé druhy služeb, které jsou dále podrobně popsané v příloze uvedeného dokumentu (dokument byl schválen Zastupitelstvem Ústeckého kraje usnesením č. 026/11Z/2021 dne 13. 12. 2021).

26. Příjemce je povinen plnit i veškeré další povinnosti vyplývající z Metodiky, popř. Metodiky MPSV.

ČÁST IV.
PLATEBNÍ PODMÍNKY

1. Dotace je poskytována bezhotovostně a vyplácena v souladu s případnými regulačními opatřeními následovně:

    a) poskytovatelům sociálních služeb, pokud nejsou zřizovány územními samosprávnými celky, platebním poukazem na jejich běžné účty,

    b) příspěvkovým organizacím zřizovanými obcemi – platebním poukazem na běžné účty zřizovatele, ……, č.ú.: ……, pod UZ (účelovým znakem) 13305,

    c) příspěvkovým organizacím zřizovaným Poskytovatelem na jejich běžné účty.

Výše a termíny splátek:

1. splátka je vyplácena ve výši 60 % poskytnuté dotace po uzavření této Smlouvy, nejpozději však do 15. 4. 2023,
2. splátka je vyplácena ve výši 40 % poskytnuté dotace do 31. 7. 2023.

V případě, že dojde k rozhodnutí o krácení dotace přidělené na Službu dle Části VI., bodu 6. Metodiky před výplatou splátky dotace ve výši 40 % poskytnuté dotace přidělené na Službu, pak tato nebude vyplacena, případně bude vyplacena jen její část. Nevyplacená část dotace bude zohledněna při stanovení odvodu do rozpočtu kraje. Z tohoto důvodu není nutné uzavírat dodatek ke Smlouvě.

2. Faktické výplatě splátek dotace předchází připsání splátek dotace z rozpočtu MPSV do rozpočtu kraje v souladu s obvyklými procesy na úrovni kraje (rozpočtová opatření, schválení orgány kraje).

   Příjemce bere na vědomí, že může dojít k vydání dodatku k Rozhodnutí MPSV, kterým bude změněna výše a termíny výplaty jednotlivých splátek dotace, kterou čerpá Poskytovatel za účelem zabezpečení dotace poskytované touto Smlouvou Příjemci. Smluvní strany pro tento případ výslovně sjednávají, že Poskytovatel je oprávněn přiměřeně a jednostranným právním jednáním změnit výši splátek dotace a termíny výplaty jednotlivých splátek dotace uvedené v tomto ustanovení.

ČÁST V.
PORUŠENÍ ROZPOČTOVÉ KÁZNĚ, SANKCE A OPATŘENÍ K ZAMEZENÍ A VRÁCENÍ JAKÉKOLIV NADMĚRNÉ VYROVNÁVACÍ PLATBY

1. Příjemce je povinen Poskytovateli do 26. ledna 2024 vrátit poměrnou část dotace v případě, že při vyúčtování převyšuje poskytnutá dotace optimální výši dotace dle Části VII. Metodiky.

2. Vznikne-li při uvolňování splátek dotace v průběhu kalendářního roku podezření na porušení rozpočtové kázně ve smyslu zákona o rozpočtových pravidlech, je Poskytovatel oprávněn Příjemci pozastavit poskytnutí další splátky dotace nebo její části. Tato skutečnost bude Příjemci oznámena dopisem vedoucím odboru sociálních věcí KÚÚK, a to neprodleně po vzniku podezření na porušení rozpočtové kázně. V případě, že na základě proběhnutého šetření se podezření z porušení rozpočtové kázně neprokáže, budou pozastavené splátky dotace Příjemci následně uvolněny.

3. V případě, že porušení podmínek Smlouvy bude kvalifikováno jako porušení rozpočtové kázně dle ustanovení § 22 zákona o rozpočtových pravidlech, vrátí Příjemce Poskytovateli zpět dotaci ve výši částky neoprávněně použitých nebo zadržených prostředků včetně vyměřeného penále ve výši 1 promile denně z neoprávněně použitých nebo zadržených prostředků.

4. V případě, že Příjemce nepředloží Poskytovateli Závěrečné vyúčtování dotace ani do 26. ledna roku, který následuje po roce, na který byla dotace poskytnuta, dopustí se Příjemce závažného porušení rozpočtové kázně ve smyslu § 22 odst. 2 zákona o rozpočtových pravidlech. V případě porušení rozpočtové kázně se s Příjemcem zahájí

řízení o porušení rozpočtové kázně, v jehož rámci může být Příjemci uložen odvod za porušení rozpočtové kázně.

5. Příjemce předloží Závěrečné vyúčtování dotace a vyrovnávací platby ve stanoveném termínu, ale pokud bude neúplné (nebude obsahovat všechny stanovené náležitosti) či vyplněné chybně, bude mu umožněna oprava či doplnění. V případě, že nedoplní neúplné či neopraví chybné Závěrečné vyúčtování dotace ani po marném uplynutí náhradní lhůty 3 kalendářních dnů ode dne doručení výzvy Poskytovatele k nápravě (zasílají pracovníci OFKZ kontaktní osobě, po domluvě, na email), dopustí se Příjemce závažného porušení rozpočtové kázně. Výzva Poskytovatele k nápravě Závěrečného vyúčtování dotace a vyrovnávací platby bude doručena maximálně dvakrát, pokud Závěrečné vyúčtování dotace a vyrovnávací platby bude i po druhé opravě neúplné či vyplněné chybně dopustí se Příjemce závažného porušení rozpočtové kázně.

6. Převýší-li poskytnutá dotace celkové náklady služby, je Příjemce povinen vrátit tu část účelové dotace, která tvoří „zisk“ Služby (zisk z dotace nesmí být realizován).

   V případě kladného rozdílu mezi výnosy a náklady Služby, je Příjemce povinen vrátit tu část dotace, která tvoří „zisk“ Služby.

7. Za splnění podmínek v tomto bodu je porušení povinností uvedených v Části III., odst. 5, 13., 24. a v Části VI., odst. 2. a 4. Smlouvy považováno za méně závažné porušení rozpočtové kázně ve smyslu ustanovení § 22 odst. 5 zákona o rozpočtových pravidlech. Odvod za tato porušení rozpočtové kázně se stanoví následujícím procentním rozmezím:

   a. vedení účetnictví v rozporu s Části III., odst. 5. této Smlouvy (např.: vedení účetnictví v rozporu se zákonem o účetnictví; není odděleně účtováno v rozsahu veškerých příjmů a výdajů, respektive výnosů a nákladů vzniklých při poskytování sociální služby); - 10 % částky vyplacené dotace na základě Smlouvy,

   b. informování Poskytovatele dotace o změnách vymezených v Části III., odst. 13. Smlouvy po stanovené lhůtě až - 5 % dotace poskytnuté na danou Službu,

   c. nevyplnění nebo neúplné vyplnění nebo nepravdivé vyplnění výkaznictví registrované sociální služby, na něž bylo Příjemci uděleno rozhodnutí o registraci, v Katalogu sociálních služeb Ústeckého kraje v termínu stanoveném v části III., bodu 24. Smlouvy; - 1,5 % dotace poskytnuté na danou Službu,

   d. porušení povinnosti stanovené v Části VI., odst. 2. a 4. Smlouvy – 1 % dotace poskytnuté na danou službu.

8. V případě nedodržení podmínky stanovené v Části III., odst. 18. Smlouvy týkající se dodržení maximálního možného podílu dotace z Programu na celkových nákladech služby se uloží vratka za nesplnění této podmínky. Pro výpočet výše vratky se použije rozdíl mezi maximálním možným podílem dotace ve výši 92 % (Služby uvedené ve skupinách 2 až 4 podle členění Služeb do skupin uvedeném v Části VII. Metodiky) nebo 95 % (Služby uvedené ve skupině 1 podle členění Služeb do skupin uvedeném v Části VII. Metodiky) na celkových nákladech služby vykázaných v Závěrečném vyúčtování dotace a skutečně vykázaným podílem dotace na celkových nákladech služby vykázaných v Závěrečném vyúčtování dotace.

9. Porušení povinnosti uvedené v Části III., odst. 25 Smlouvy je považováno za méně závažné porušení rozpočtové kázně ve smyslu ustanovení § 22 odst. 5 zákona o rozpočtových pravidlech. Odvod za nesplnění požadavků na službu dle schváleného Střednědobého plánu rozvoje sociálních služeb v Ústeckém kraji na období 2022-2024,

kap. 4.2.2 Požadavky na jednotlivé druhy služeb, které jsou dále podrobně popsané v příloze uvedeného dokumentu, se stanoví následujícím procentním vyjádřením:

Požadavek na službu	Důkazy (kritéria)	Sankce za neplnění požadavku
OA a PS je základní sociální službou péče poskytovanou osobám v nepříznivé sociální situaci. Umožňuje svým klientům setrvat v jejich přirozeném prostředí, doplňuje péči neformálních pečujících a podporuje je při pochopení potřeb uživatele. Podporuje uživatele ve využívání běžně dostupných veřejných služeb a udržení běžných vazeb v komunitě.	Popis nepříznivé sociální situace žadatele o službu bývá součástí záznamu ze sociálního šetření nebo záznamu z úvodního rozhovoru. Nepříznivá sociální situace zájemce o službu by měla být popsána v kontextu požadavků zákona č. 108/2006 Sb. o sociálních službách (§ 2, § 3). Každý poskytovatel je povinen vést písemné důkazy o tom, že s žadatelem/uživatelem o jeho nepříznivé sociální situaci jednal, že zjišťoval možnosti řešení situace žadatele jinými prostředky (využití jiných zdrojů) a z jakého důvodu poskytl podporu právě své služby.	1 % z vyplacené dotace na základě Smlouvy
Poskytovatel nabízí a svou nabídkou oslovuje všechny cílové skupiny uvedené v zákoně o sociálních službách, které mají sníženou soběstačnost: - PS z důvodu věku, chronického onemocnění nebo zdravotního postižení, a rodinám s dětmi, jejichž situace vyžaduje pomoc jiné fyzické osoby. -OA z důvodu věku, chronického onemocnění nebo zdravotního postižení, jejichž situace vyžaduje pomoc jiné fyzické osoby.	Poskytovatel má dle požadavku registrovány všechny cílové skupiny bez věkového omezení, tyto údaje prezentuje na svých webových stránkách a v propagačních materiálech a v souladu s nimi nabízí a poskytuje registrovanou sociální službu.	1 % z vyplacené dotace na základě Smlouvy
PS je prokazatelně nabízena a následně poskytována dle potřeb v rozsahu 7:00 – 21:00 hodin včetně víkendů a svátků. OA je prokazatelně nabízena bez časového omezení a následně poskytována dle potřeb uživatelů.	Poskytovatel má požadovanou provozní dobu zaregistrovanou a informuje o ní prostřednictvím svých webových stránek, propagačních materiálů a vnitřních pravidel, se kterými následně zájemce/žadatele o službu seznamuje v rámci sjednávání podmínek o poskytování sociální služby - podle těchto pravidel službu poskytuje. Ze spisové dokumentace klientů by mělo být zřejmé, že jim byla tato informace poskytnuta a dána tak možnost si dojednat průběh (tedy i čas) poskytování služby dle svých potřeb, samozřejmě s ohledem na možnosti poskytovatele.	1 % z vyplacené dotace na základě Smlouvy
Poskytovatel OA a PS informuje veřejnost a zájemce o službu o své činnosti v souladu s Regionální kartou sociálních služeb ÚK v rozsahu oblastí a služeb.	Poskytovatel je schopen prokázat, že informuje zájemce o službu o své činnosti v souladu s Regionální kartou služeb, ať už informuje prostřednictvím webových stránek nebo v rámci jednání se zájemcem o službu (vedené záznamy), případně i dále v průběhu poskytování služby - plánování služby, nabízení dalších možností dle aktuálních potřeb klienta (záznamy v IP).	0,1 % z vyplacené dotace na základě Smlouvy
Poskytovatel OA a PS nabízí podporu a zjišťuje potřeby osob v rozsahu Regionální karty sociálních služeb ÚK a následně poskytuje základní sociální poradenství a odpovídající podporu doplňující přirozené zdroje a veřejné služby v rozsahu, který vyplynul ze zjišťování potřeb.	Ze spisové dokumentace klienta musí být zřejmé, že byly zjišťovány všechny potřeby v rozsahu Regionální karty sociálních služeb ÚK. U každé potřeby by mělo být popsáno, jakým způsobem je zajištěna (např. klient zvládne sám/rodina/sousedská výpomoc/sociální služba).	0,5 % z vyplacené dotace na základě Smlouvy
PS je odborná služba, která se zaměřuje především na přímou práci s uživateli. Svými úkony nenahrazuje činnost jiných v místě	Ze spisové dokumentace klienta musí být zřejmé, že sociální služba nenahrazuje komerční služby jako např. úklidové firmy, dovážku stravy, dovážku velkých nákupů apod., které v lokalitě prokazatelně	0,5 % z vyplacené dotace na základě Smlouvy

dostupných veřejných služeb, které nečerpají veřejnou podporu.	nabízejí služby. Pokud služba některé z činností, jako např. úklid zajišťuje, v dokumentaci klienta by mělo být uvedeno, z jakého důvodu nebylo možné zajistit tuto činnost komerční službou. Dále by mělo být ze spisové dokumentace zřejmé, že byla klientům poskytnuta informace o možných komerčních službách pro zajištění dané potřeby, příp. hledání jiných forem pomoci (sousedská výpomoc apod.).	

10. Odvody za porušení rozpočtové kázně při použití téže dotace se sčítají, s výjimkou odvodů za porušení rozpočtové kázně porušením pravidel pro zadávání veřejných zakázek. Za porušení pravidel pro zadávání veřejných zakázek se uloží odvod ve výši nejzávažnějšího porušení těchto pravidel u stejné zakázky. Při neoprávněném použití peněžních prostředků dle § 22 odst. 2 písm. a) nebo b) zákona č. 250/2000 Sb. odpovídá odvod za porušení rozpočtové kázně výši poskytnutých prostředků, mimo případů, kdy se podle této Smlouvy (odst. 3 tohoto čl.) za porušení méně závažné povinnosti uloží odvod nižší. Při porušení několika méně závažných povinností se odvody za porušení rozpočtové kázně sčítají. Odvody za porušení rozpočtové kázně lze uložit pouze do výše peněžních prostředků poskytnutých ke dni porušení rozpočtové kázně. Při podezření na porušení rozpočtové kázně může Poskytovatel pozastavit poskytnutí peněžních prostředků, a to až do výše předpokládaného odvodu. Pokud KÚÚK uloží odvod za porušení rozpočtové kázně, v rozhodnutí uvede, že z uloženého odvodu bude odvedena pouze částka ve výši rozdílu mezi uloženým odvodem a peněžními prostředky neposkytnutými z důvodu podezření na porušení rozpočtové kázně. Pokud KÚÚK odvod neuloží, Poskytovatel poskytne pozastavené peněžní prostředky Příjemci.

ČÁST VI.
PUBLICITA

1. Příjemce je povinen v případě informování sdělovacích prostředků uvést fakt, že Služba byla podpořena Ústeckým krajem (Poskytovatelem).
2. Při propagaci Služby typu publikací, internetových stránek či jiných nosičů uvede Příjemce skutečnost, že Službu podpořil Poskytovatel (dále „Sponzorský vzkaz“) v provedení respektující logomanuál Poskytovatele. Příjemce podpisem Smlouvy výslovně prohlašuje, že se s daným logomanuálem seznámil.
3. Příjemce je povinen předložit návrh způsobu použití a umístění „Sponzorského vzkazu“ ke schválení Poskytovateli, případně upravit návrh podle námitek Poskytovatele a předložit ho Poskytovateli ke konečnému schválení. Za Poskytovatele rozhoduje kontaktní osoba uvedená v označení smluvních stran.
4. Příjemce je povinen prezentovat Poskytovatele v následujícím rozsahu, a to nejméně po dobu trvání Programu tj. do 31. 12. 2023:
   a) logo Poskytovatele umístěné, v souladu s logomanuálem, na pozvánkách, plakátech, programech, vstupenkách souvisejících s akcí v rámci Služby,
   b) verbální prezentace Poskytovatele v médiích a na tiskových konferencích pořádaných u příležitosti akce propagující Službu, včetně prezentace moderátorem akce,
   c) oficiální pozvání zástupců Poskytovatele na výše uvedené akce,
   d) viditelné a prominentní umístění loga Poskytovatele v místech konání akce (realizace Služby) v počtu odpovídajícím rozsahu a významu akce,

e) umístění aktivního odkazu www.kr-ustecky.cz na internetových stránkách.

5. Logo Kraje je ochrannou známkou, která požívá ochrany podle zákona č. 441/2003 Sb., Sb., o ochranných známkách a o změně zákona č. 6/2002 Sb. o soudech, soudcích, přísedících a státní správě soudů a o změně některých dalších zákonů (zákon o soudech a soudcích), ve znění pozdějších předpisů, (zákon o ochranných známkách), ve znění pozdějších předpisů.

ČÁST VII.
VÝPOVĚĎ A ZRUŠENÍ SMLOUVY

1. Poskytovatel je oprávněn vypovědět Smlouvu v případě, že Příjemce porušil smluvní povinnost stanovenou v Části III., odst. 10., 13., 14. a 15., nebo do patnáctého dne kalendářního měsíce následujícího po kalendářním měsíci, ve kterém k těmto změnám došlo, neoznámí změny v souvislosti se změnou (změna rozhodnutí o registraci) či zrušením registrace sociální služby. Výpověď musí mít písemnou formu a nabývá účinnosti uplynutím výpovědní lhůty, která činí 30 dnů od doručení výpovědi. Ve výpovědní lhůtě bude pozastaveno vyplácení dotace.
2. Smluvní strany mohou podat písemný návrh na zrušení smlouvy z důvodů uvedených v § 167 odst. 1 správního řádu. Pokud strana Smlouvy, které byl návrh doručen, s ním vysloví souhlas, Smlouva zaniká dnem, kdy písemný souhlas dojde smluvní straně, která návrh podala. Pokud strana Smlouvy, které byl návrh doručen, s ním nevysloví souhlas, Smlouva nezaniká.
3. Smlouvu lze ukončit také na základě písemné dohody smluvních stran.

ČÁST VIII.
OSTATNÍ UJEDNÁNÍ

1. Tuto smlouvu lze měnit či doplňovat po dohodě smluvních stran pouze formou písemných a číslovaných dodatků s výjimkou jednostranného právního jednání, které si poskytovatel dotace a příjemce dotace dohodli v Části IV. Smlouvy.
2. Pokud v této Smlouvě není stanoveno jinak, použijí se přiměřeně na právní vztahy z ní vyplývající příslušná ustanovení správního řádu, případně příslušná ustanovení občanského zákoníku s výjimkou uvedenou v § 170 správního řádu. Spory z právních poměrů při poskytnutí dotace podle této smlouvy rozhoduje Ministerstvo financí.
3. Příjemce souhlasí se zveřejněním svého jména/názvu (obchodní firmy), sídla/adresy, dotačního titulu a výše poskytnuté dotace a se zápisem těchto údajů do veřejně přístupného informačního registru vedeného KÚÚK.
4. Tato Smlouva je v případě listinné podoby vyhotovena ve dvou vyhotoveních s platností originálu, přičemž Poskytovatel obdrží jedno vyhotovení a Příjemce jedno vyhotovení.
5. Smluvní strany prohlašují, že Poskytovatel jako subjekt povinný k poskytování informací dle zákona č. 106/1999 Sb., o svobodném přístupu k informacím, ve znění pozdějších předpisů, je oprávněn poskytnout kompletní smluvní dokumentaci včetně všech plnění a výstupů dle této Smlouvy žadatelům o informace. Smluvní strany prohlašují, že žádná část smluvní dokumentace či výstupů dle této Smlouvy neobsahuje obchodní tajemství, či nepožívá ochrany dle autorského práva a lze je proto poskytnout.

Osobní údaje obsažené v této smlouvě budou Poskytovatelem zpracovávány pouze pro účely plnění práv a povinností vyplývajících z této smlouvy; k jiným účelům nebudou tyto osobní údaje Poskytovatelem použity. Poskytovatel při zpracovávání osobních údajů postupuje v souladu s platnými právními předpisy, zejména s Nařízením EU o ochraně osobních údajů (GDPR). Podrobné informace o ochraně osobních údajů jsou dostupné na webových stránkách Poskytovatele www.kr-ustecky.cz

6. Varianta 1 - Tato Smlouva bude zveřejněna dle §10d odst. 1 zákona č. 250/2000 Sb. na úřední desce poskytovatele způsobem umožňujícím dálkový přístup do 30 dnů ode dne uzavření Smlouvy, což se týká i případných dodatků ke Smlouvě, a to po dobu nejméně 3 let ode dne zveřejnění. Smlouva nabývá platnosti a účinnosti dnem jejího uzavření. *(Pozn.: U smluv nad 50 000,- Kč či přesahujících tuto částku uzavřeným dodatkem, která je zveřejňována pouze na úřední desce)*

   Varianta 2 - Tato Smlouva bude v úplném znění uveřejněna prostřednictvím registru smluv postupem dle zákona č. 340/2015 Sb., o zvláštních podmínkách účinnosti některých smluv, uveřejňování těchto smluv a o registru smluv (zákon o registru smluv), ve znění pozdějších předpisů. Příjemce prohlašuje, že souhlasí s uveřejněním svých osobních údajů obsažených v této Smlouvě, které by jinak podléhaly znečitelnění, v registru smluv, popř. disponuje souhlasem třetích osob uvedených na své straně s uveřejněním jejich osobních údajů v registru smluv, které by jinak podléhaly znečitelnění. Smluvní strany se dohodly na tom, že uveřejnění v registru smluv provede Poskytovatel, který zároveň zajistí, aby informace o uveřejnění této Smlouvy byla zaslána příjemci na e-mail: ……@...../datové schránky Smlouva nabývá platnosti dnem jejího uzavření a účinnosti dnem uveřejnění v registru smluv. *(Pozn.: Použije se pouze v případě, že smlouva je uveřejňována v registru smluv)*

   Varianta 3 - Tato Smlouva nabývá platnosti a účinnosti dnem jejího uzavření. *(Pozn.: U smluv do 50 000,- Kč)*

7. Poskytovatel potvrzuje, že o poskytnutí dotace a o uzavření této Smlouvy bylo rozhodnuto Zastupitelstvem Ústeckého kraje usnesením č. …. ze dne …..

V Ústí nad Labem dne ……..	V …… dne ……..
…….	……
Poskytovatel Ústecký kraj …… hejtman Ústeckého kraje	Příjemce

Seznam příloh:
Příloha č. 1 – Výpočet optimální výše dotace

Optimální výše dotace

Příloha 1 Smlouvy

Název poskytovatele	ID služby	druh služby	Počet úvazků pracovníků v přímé péči	Počet lůžek	Počet uživatelů ve III. a IV.stupni PnP	Podíl uživatelů ve stupni závislosti na pomoci jiné fyzické osoby II, III a IV na celkovém počtu uživatelů	FP	U	M	Uppp	S	H	L	Su	v	Sz	Lu	k	OVD

Žádost poskytovatele sociálních služeb o účelovou dotaci z rozpočtu kraje v dotačním programu A pro rok 2023

Účel dotace:

Adresát žádosti:

Identifikační údaje žadatele - poskytovatele sociálních služeb

Název:

Adresa:

Právní forma:

IČ:

Plátce DPH:

Kontaktní osoba:

Kontakty:

datová schránka
telefon

e-mail

web

Číslo účtu:

Osoby jednající jménem žadatele

Osoba	Funkce	Právní důvod zastoupení	Adresát rozhodnutí

Právnické osoby, v nichž má podíl právnická osoba žadatele:

Souhrn požadavků na dotaci

Seznam služeb a výše požadavku na dotaci

Identifikátor	Název služby	Druh služby	**Požadavek na dotaci** (Kč)
Celkem			

Přílohy žádosti

Níže uvedené soubory byly jako přílohy k žádosti vloženy v elektronické podobě do aplikace pro podávání žádosti:

Typ přílohy	Příloha k sociální službě	Název souboru	Datum vložení

Informace o podání žádosti

Datum a čas podání žádosti:

Čestné prohlášení:

5.2 Žádost podal(a):

Požadavek na dotaci sociální služby č. reg.

Číslo registrace služby:

Druh služby:

Skupina služby:

Název služby:

Zařízení, poskytující sociální službu:

Název: **Adresa:**

Požadavek na dotaci a působnost služby:

Dotace požadovaná na službu celkem:

Kraj	Podíl působnosti (%)	Podíl požadavku na dotaci (%)	Požadavek na dotaci (Kč)

Působnost služby v okresech krajů, jejichž prostřednictvím je žádáno o dotaci:

Kraj	**Okres**

Období dosažení účelu dotace:

Účelu dotace bude dosaženo v období od:

Odůvodnění žádosti:

Organizace žádá o poskytnutí finančních prostředků z Dotačního programu kraje z těchto důvodů:

a) Službu sociální rehabilitace uživatelé nehradí
b) Finanční prostředky, které organizace získá (ÚP, fundraising) nemohou pokrýt potřeby služby
c) Organizace poskytuje služby lidem s handicapem tak, aby nedocházelo k jejich sociálnímu vyloučení a mohli se co nejvíce začlenit do majoritní společnosti

Cílová skupina osob, pro které je sociální služba určena

Typ cílové skupiny	**Upřesnění**

Typ cílové skupiny	Upřesnění

Převažující cílová skupina:

Služba je poskytována

Forma(y) poskytování služby:

Provozní doba

Forma poskytování:

Den	Pracovní doba

Forma poskytování:

Den	Pracovní doba

Kapacita

Forma poskytování:

Maximální kapacita		Poznámka

Kapacita	

Kapacita	

Komentář:

Maximální denní kapacita skupinová

Forma poskytování:

Maximální kapacita		Poznámka

Kapacita	

Komentář:

Struktura uživatelů služby podle stupňů závislosti

Specifika služby

Personální zajištění služby

Pracovní smlouvy

Kód	Pracovní zařazení	Úvazky za minulý rok	Počet prac.	Přepočteno na celé úvazky	Náklady celkem (Kč)	Požadavek na dotaci (Kč)
1	pracovníci v přímé péči					
1.1	sociální pracovníci					
1.2	pracovník v sociálních službách					
1.2.1	přímá obslužná péče					
1.2.2	základní výchovná nepedagogická činnost					
1.2.3	pečovatelská činnost					

Kód	Pracovní zařazení	Úvazky za minulý rok	Počet prac.	Přepočteno na celé úvazky	Náklady celkem (Kč)	Požadavek na dotaci (Kč)
1.2.4	činnosti pod dohledem soc. pracovníka					
1.3	zdravotničtí pracovníci					
1.4	pedagogičtí pracovníci					
1.5	manželští a rodinní poradci					
1.6	další odborní pracovníci, kteří přímo poskytují soc. služby					
2	ostatní pracovníci					
2.1	vedoucí pracovníci					
2.2	administrativní pracovníci					
2.3	ostatní pracovníci					
	Celkem:					

Dohody o provedení práce

č.	Pracovní úkol	Přímá péče	Rozsah práce (hod.)	Odměna (hodinová) (Kč)	Náklady celkem (Kč)	Požadavek na dotaci MPSV(Kč)

Dohody o pracovní činnosti

č.	Pracovní zařazení	Sjednaná práce	Úvazek	Počet měsíců	Náklady celkem (Kč)	Požadavek na dotaci
	Celkem		0	0	0	0

Nákup služeb

Kód	Pracovní zařazení	Úvazky za minulý rok	Počet prac.	Přepočteno na celé úvazky	Náklady celkem (Kč)	Požadavek na dotaci (Kč)
1	pracovníci v přímé péči					
1.1	sociální pracovníci					
1.2	pracovník v sociálních službách					
1.2.1	přímá obslužná péče					
1.2.2	základní výchovná nepedagogická činnost					
1.2.3	pečovatelská činnost					
1.2.4	činnosti pod dohledem soc. pracovníka					
1.3	zdravotničtí pracovníci					
1.4	pedagogičtí pracovníci					
1.5	manželští a rod. poradci					

Kód	Pracovní zařazení	Úvazky za minulý rok	Počet prac.	Přepočteno na celé úvazky	Náklady celkem (Kč)	Požadavek na dotaci (Kč)
1.6	další odborní pracovníci, kteří přímo poskytují soc. služby	0				
2	ostatní pracovníci	0				
2.1	vedoucí pracovníci					
2.2	administrativní pracovníci					
2.3	ostatní pracovníci					
	Celkem:	0				

Dobrovolníci

Celkem: Počet odpracovaných hodin:

Rozpočet služby a požadavek na dotaci podle nákladových položek

Rozpočet služby a požadavek na dotaci prostřednictvím kraje: Ústecký

Kód	Nákladová položka	Plánované náklady (Kč)	Požadovaná dotace (Kč)	Z toho prostřednictvím kraje (Kč)
1	osobní náklady			
1.1	pracovní smlouvy			
1.2	dohody o pracovní činnosti			
1.3	dohody o provedení práce			
1.4	jiné osobní náklady			
2	provozní náklady			
2.1	dlouhodobý majetek			
2.1.1	dlouhodobý nehmotný majetek do 60 tis. Kč			
2.1.2	dlouhodobý hmotný majetek do 40 tis. Kč			
2.2	potraviny			
2.3	kancelářské potřeby			
2.4	pohonné hmoty			
2.5	jiné spotřebované nákupy			
2.6	služby			
2.6.1	energie			
2.6.2	telefony, internet, poštovné, ostatní spoje			
2.6.3	nájemné			
2.6.4	právní a ekonomické služby			
2.6.5	školení a kurzy			
2.6.6	opravy a udržování			

Kód	Nákladová položka	Plánované náklady (Kč)	Požadovaná dotace (Kč)	Z toho prostřednictvím kraje (Kč)
2.6.7	cestovní náhrady			
2.6.8	pracovníci v přímé péči (mimo prac.poměr, DPR, DPČ)			
2.6.9	ostatní pracovníci (mimo prac.poměr, DPR, DPČ)			
2.6.10	jiné			
2.7	odpisy			
2.8	ostatní náklady			
	Celkem			

Komentáře k nákladovým položkám:

Kód	Nákladová položka	Komentář
1	osobní náklady	
1.1	pracovní smlouvy	
1.2	dohody o pracovní činnosti	
1.3	dohody o provedení práce	
1.4	jiné osobní náklady	
2	provozní náklady	
2.1	dlouhodobý majetek	
2.1.1	dlouhodobý nehmotný majetek do 60 tis. Kč	
2.1.2	dlouhodobý hmotný majetek do 40 tis. Kč	
2.2	potraviny	
2.3	kancelářské potřeby	
2.4	pohonné hmoty	
2.5	jiné spotřebované nákupy	
2.6	služby	
2.6.1	energie	
2.6.2	telefony, internet, poštovné, ostatní spoje	
2.6.3	nájemné	
2.6.4	právní a ekonomické služby	
2.6.5	školení a kurzy	
2.6.6	opravy a udržování	
2.6.7	cestovní náhrady	
2.6.8	pracovníci v přímé péči (mimo prac. poměr, DPR, DPČ)	
2.6.9	ostatní pracovníci (mimo prac. poměr, DPR, DPČ)	
2.6.10	jiné	

Kód	Nákladová položka	Komentář
2.7	odpisy	
2.8	ostatní náklady	

Zdroje financování služby

Zdroj financování služby	Dotační program	Skuteč-nost v roce 2020	Předpo-klad na rok 2021	Plán na rok 2022
dotace krajů ze zdrojů MPSV / dotace MPSV				
příspěvek - Úřad práce				
příspěvek zřizovatele obce				
příspěvek zřizovatele kraje				
úhrady od uživatele				
fondy zdravotních pojišťoven				
další dotace od resortů státní správy				
další dotace od krajů (celkem)				
další dotace od obcí (celkem)				
dotace - strukturální fondy				
jiné				
Celkem:				

Předchůdce(i) služby

Ústecký kraj

Příloha č. 4 Vyhlášení

Metodika Ústeckého kraje pro poskytování finanční podpory poskytovatelům sociálních služeb v rámci programu Podpora sociálních služeb v Ústeckém kraji 2023

OBSAH

Obsah 1

Obecné podmínky pro poskytování vyrovnávací platby 2

I. Úvodní ustanovení 8

II. Zaměření podpory, účel dotace 9

III. Vymezení některých pojmů 9

IV. Všeobecné podmínky pro poskytnutí dotace 11

V. Žádost poskytovatele sociální služby o poskytnutí dotace 15

VI. Posouzení žádosti poskytovatele sociální služby o poskytnutí dotace z rozpočtu kraje a stanovení návrhu výše dotace 18

VII. Postup při stanovení vyrovnávací platby a optimální výše dotace poskytovatelům sociálních služeb .. 19

Vyrovnávací platba 19

Optimální výše dotace 19

1. Náklady 20

2. Výnosy 22

3. Výpočet vyrovnávací platby (VP) 24

4. Výpočet optimální výše dotace (OVD) 30

5. Přechodný mechanismus úpravy vypočteného reálného návrhu podpory 35

6. Stanovení optimální výše dotace pro sociální služby zapojené do procesu transformace a do reformy psychiatrické péče 35

7. Systém veřejné podpory a organizace zřizované krajem 36

VIII. Projednávání návrhu výše dotace a schválení dotace 36

IX. Rozhodování o poskytnutí dotace a uzavření smlouvy 37

X. Sledování, kontrola a finanční vyúčtování dotace 41

Přílohy: 44

OBECNÉ PODMÍNKY PRO POSKYTOVÁNÍ VYROVNÁVACÍ PLATBY

Právní prostředí ČR

Systém financování sociálních služeb v ČR je upraven množstvím právních předpisů. V následujícím přehledu jsou uvedeny ty, které jsou pro účely tohoto dokumentu nejdůležitější.

Oblast sociálních služeb je v českém právním systému upravena následujícími normami:

- ✓ Zákon č. 108/2006 Sb., o sociálních službách, ve znění pozdějších předpisů
- ✓ Vyhláška č. 505/2006 Sb., kterou se provádějí některá ustanovení zákona o sociálních službách, ve znění pozdějších předpisů
- ✓ Nařízení vlády č. 98/2015 Sb., o provedení § 101a zákona o sociálních službách

Této oblasti se však dále dotýkají například i následující právní předpisy:

- ✓ Zákon č. 89/2012 Sb., občanský zákoník ve znění pozdějších předpisů (oblast práva závazkového)
- ✓ Zákon č. 500/2004 Sb., správní řád, ve znění pozdějších předpisů (režim veřejnoprávních smluv)
- ✓ Zákon č. 128/2000 Sb., o obcích (obecní zřízení), ve znění pozdějších předpisů
- ✓ Zákon č. 129/2000 Sb., o krajích (krajské zřízení), ve znění pozdějších předpisů
- ✓ Zákon č. 131/2000 Sb., o hlavním městě Praze, ve znění pozdějších předpisů

Oblast financování (poskytnutí finančních prostředků a kontroly):

- ✓ Zákon č. 218/2000 Sb., o rozpočtových pravidlech a o změně některých souvisejících zákonů (rozpočtová pravidla), ve znění pozdějších předpisů
- ✓ Zákon č. 250/2000 Sb., o rozpočtových pravidlech územních rozpočtů, ve znění pozdějších předpisů
- ✓ Zákon č. 526/1990 Sb., o cenách, ve znění pozdějších předpisů
- ✓ Vyhláška č. 367/2015 Sb., o zásadách a lhůtách finančního vypořádání vztahů se státním rozpočtem, státními finančními aktivy a Národním fondem
- ✓ Veřejná podpora
- ✓ Zákon č. 215/2004 Sb., o úpravě některých vztahů v oblasti veřejné podpory a o změně zákona o podpoře výzkumu a vývoje, ve znění pozdějších předpisů
- ✓ Zákon č. 319/2006 Sb., o některých opatřeních ke zprůhlednění finančních vztahů v oblasti veřejné podpory, ve znění pozdějších předpisů
- ✓ Veřejné zakázky
- ✓ Zákon č. 134/2016 Sb., o zadávání veřejných zakázek, ve znění pozdějších předpisů

Právní prostředí EU

Sociální politika patří v Evropské unii mezi tzv. koordinované politiky. Jedná se tedy o oblast, kde členské státy přenesly svou působnost na orgány EU/ES jen částečně a jádro pravomocí zůstává v rukou národních vlád.

Oblasti sociálních služeb se však úzce dotýkají některé jiné oblasti, a to zejména pravidla pro fungování jednotného vnitřního trhu týkající se veřejné podpory a souvisejících témat (služby obecného hospodářského zájmu – „SOHZ“ nebo také „SGEI“, podpora *de minimis*).

Právní předpisy upravující oblast veřejné podpory využitelné (aplikovatelné) pro podporu sociálních služeb jsou zejména následující (konkrétnímu významu a dopadům uvedených právních předpisů se věnujeme dále v textu):

Základním právním předpisem je pro tuto oblast Smlouva o fungování evropské unie, v jejíchž článcích 107 – 109 je obsažena obecná úprava pravidel pro poskytování veřejné podpory; v článku 106 odst. 2 je pak obsažen právní základ pro možnost financování tzv. služeb obecného hospodářského zájmu.

Služby obecně hospodářského zájmu

- ✓ Nařízení Komise (EU) č. 360/2012 ze dne 25. dubna 2012 o použití článků 107 a 108 Smlouvy o fungování Evropské unie na podporu *de minimis* udílenou podnikům poskytujícím služby obecného hospodářského zájmu
- ✓ Rozhodnutí Komise ze dne 20. prosince 2011 o použití čl. 106 odst. 2 Smlouvy o fungování Evropské unie na státní podporu ve formě vyrovnávací platby za závazek veřejné služby udělené určitým podnikům pověřeným poskytováním služeb obecného hospodářského zájmu (dále též „Rozhodnutí EK“)
- ✓ Rámec Evropské unie pro státní podporu ve formě vyrovnávací platby za závazek veřejné služby (tzv. Rámec SGEI)
- ✓ Sdělení Komise o použití pravidel Evropské unie v oblasti státní podpory na vyrovnávací platbu udělenou za poskytování služeb obecného hospodářského zájmu (Cílem Sdělení je vysvětlit základní pojmy při používání pravidel státní podpory na vyrovnávací platbu za závazek veřejné služby. Tento právní předpis lze označit za příručku základních informací pro objednatele a poskytovatele veřejných služeb.)
- ✓ Rozsudek Altmark

Podpora de minimis

(Předpisy, které jsou na území České republiky aplikovány od 1. 7. 2014)

- ✓ Nařízení Komise (EU) č. 1407/2013 ze dne 18. prosince 2013 o použití článků 107 a 108 Smlouvy o fungování Evropské unie na podporu *de minimis*

Studie realizované MPSV zabývající se dopady evropské legislativy na oblast poskytování sociálních služeb docházejí k následujícím závěrům[1]:

Rozhodnutí EK výslovně v ustanovení čl. 2 odst. 1, písm. c) označuje služby, „jimiž se uspokojují sociální potřeby, například zdravotní a dlouhodobá péče, péče o děti, přístup na trh práce a opětovné začlenění do trhu práce, sociální bydlení a péče a sociální začleňování

[1] Pro účely této analýzy vycházíme z následujících oficiálních dokumentů MPSV: Posouzení dopadů nové legislativy EU v oblasti veřejné podpory službám obecného hospodářského zájmu na pravidla financování sociálních služeb v České republice (výstup projektu Podpora procesů v sociálních službách).

zranitelných skupin“ za skupinu služeb, u nichž lze při splnění dalších podmínek uvedených v Rozhodnutí EK, použít bez ohledu na výši podpory možnosti nenotifikovat veřejnou podporu Evropskou komisí (dále též „Komise“). Jinými slovy, pokud veřejná podpora na tyto služby splňuje požadavky Rozhodnutí EK, není nutné programy (režimy) ani individuální podpory předem oznamovat Komisi. Tato skutečnost potvrzuje zvláštní postavení sociálních služeb mezi ostatními SGEI danou sociální potřebou, kterou mají tyto služby uspokojovat, i to, že mohou využívat oproti „běžným službám“ benevolentnějšího režimu veřejné podpory. Komise k tomu v bodu 11 Preambule konstatovala následující: „Nemocnice a podniky poskytující sociální služby, které jsou pověřeny úkoly obecného hospodářského zájmu, mají specifickou povahu, kterou je třeba zohlednit. Zejména je třeba brát v úvahu skutečnost, že za současných hospodářských podmínek a za současného stavu rozvoje vnitřního trhu mohou sociální služby potřebovat k pokrytí nákladů na veřejnou službu částku, která je vyšší než strop stanovený v tomto rozhodnutí. Vyšší částka vyrovnávací platby pro sociální služby tudíž s sebou nutně nepřináší větší riziko narušení hospodářské soutěže. Proto by podniky pověřené poskytováním sociálních služeb, včetně poskytování sociálního bydlení pro znevýhodněné občany nebo příslušníky sociálně méně zvýhodněných skupin, kteří nejsou z důvodů omezené solventnosti schopni získat bydlení za tržních podmínek, měly být rovněž osvobozeny od oznamovací povinnosti stanovené tímto rozhodnutím, i když vyrovnávací platba, kterou obdrží, přesahuje obecný limit pro vyrovnávací platby stanovený tímto rozhodnutím. Totéž by mělo platit pro nemocnice poskytující zdravotní péči, v příslušných případech včetně pohotovostních služeb a doplňkových služeb, které přímo souvisejí s jejich hlavními činnostmi, zejména v oblasti výzkumu. Sociálními službami, na které se vztahuje vynětí z oznamovací povinnosti, by měly být jasně vymezené služby, pokrývající sociální potřeby v oblasti zdravotní a dlouhodobé péče, péče o děti, přístupu na trh práce a opětovného začlenění do trhu práce, sociálního bydlení a péče o zranitelné skupiny a jejich sociálního začleňování.“ Komise tedy výslovně považuje „služby, jimiž se uspokojují sociální potřeby“ za a priori spadající pod regulaci veřejné podpory dle práva EU. Povinnost poskytovat finanční prostředky pro poskytovatele sociálních služeb v souladu s pravidly EU ukládá krajům zákon č. 108/2006 Sb., o sociálních službách, ve znění pozdějších předpisů, a další související zákony.

§ 101a

a. *K plnění povinnosti uvedené v § 95 písm. g) a h) se krajům poskytuje ze státního rozpočtu účelově určená dotace na financování běžných výdajů souvisejících s poskytováním základních druhů a forem sociálních služeb v rozsahu stanoveném základními činnostmi u jednotlivých druhů sociálních služeb. Dotaci poskytuje ministerstvo podle zvláštního právního předpisu.*
b. *Kraj rozhoduje podle zvláštního právního předpisu a předpisů Evropské unie o veřejné podpoře o poskytnutí finančních podpory z dotace poskytovatelům sociálních služeb, kteří jsou zapsáni v registru podle § 85 odst. 1, popřípadě o zadání veřejné zakázky na poskytování sociálních služeb. O poskytnutí finančních prostředků na jednotlivé sociální služby a jejich výši rozhoduje zastupitelstvo kraje v souladu s podmínkami stanovenými zastupitelstvem kraje.*

Veřejná podpora

Příspěvky (podpory) poskytnuté poskytovatelům služeb, včetně sociálních služeb, mohou být považovány za nedovolenou veřejnou podporu ve smyslu práva EU, pokud splňují následující definiční znaky veřejné podpory EU dle čl. 107 odst. 1 SFEU, který zní:

„Podpory poskytované v jakékoli formě státem nebo ze státních prostředků, které narušují nebo mohou narušit hospodářskou soutěž tím, že zvýhodňují určité podniky nebo určitá

odvětví výroby, jsou, pokud ovlivňují obchod mezi členskými státy, neslučitelné s vnitřním trhem, nestanoví-li Smlouvy jinak."

Nedovolená veřejná podpora je posuzována dle následujících definičních znaků:

a) podpora poskytnutá v jakékoli formě,
b) poskytnutá státem nebo ze státních (veřejných) prostředků,
c) způsobem, který narušuje nebo může narušit hospodářskou soutěž tím, že zvýhodňuje určité podniky nebo určitá odvětví výroby,
d) v míře, ve které může být dotčen obchod mezi členskými státy.

Pokud je daná sociální služba nehospodářské povahy, nepodléhá poskytnutá výhoda vůbec pravidlům vnitřního trhu a státy nejsou z hlediska práva EU nijak omezeny v jejím poskytování[2].

V případě, že daná sociální služba je hospodářské povahy, existuje zvláštní výjimka – zvláštní kategorie služeb, které jsou označovány jako tzv. služby obecného hospodářského zájmu (anglicky *Services of General Economic Interest*, zkratka SGEI). Jedná se o služby, které splňují podmínky stanovené v roce 2003 Evropským soudním dvorem v Rozsudku Altmark:

a) subjekt, který je příjemcem vyrovnávací platby, musí být výkonem SGEI pověřen, a to jasně vymezeným způsobem,
b) ukazatele pro kalkulaci výše vyrovnávací platby musí být stanoveny předem a objektivním způsobem,
c) výše vyrovnávací platby nesmí překročit náklady vynaložené subjektem při plnění závazku veřejné služby po odečtení příslušných příjmů z tohoto závazku a přičtení přiměřeného zisku (nástroje proti překompenzaci),
d) a) subjekt pověřený výkonem veřejné služby byl vybrán v rámci řízení o zadání veřejné zakázky umožňující vybrat zájemce schopného poskytovat tyto služby za nejmenších nákladů
pro územně samosprávný celek nebo
b) na základě analýzy nákladů, jež by na výkon veřejné služby vynaložil průměrný, řádně řízený podnik, jenž disponuje odpovídajícími technickými prostředky k plnění výkonu dané veřejné služby.

Pokud nejsou uvedené podmínky rozsudku Altmark splněny, nabízí se i další alternativy, jelikož kompenzace (vyrovnávací platba) může být shledána veřejnou podporou slučitelnou s vnitřním trhem (tedy legálně poskytnutou). Rozhodujícími právními předpisy jsou Rozhodnutí EK a Rámec SGEI.

Rozdíl mezi těmito právními akty spočívá v tom, že pokud jsou splněny podmínky Rozhodnutí EK (zejména limity pro jeho aplikaci), je kompenzace považována za veřejnou podporu slučitelnou
s vnitřním trhem automaticky, bez nutnosti oznámení Komise. V případě, že vyrovnávací platba nesplňuje mezní hodnoty stanovené v Rozhodnutí EK, je možné využít Rámce SGEI. V tomto případě je však nutné notifikovat opatření Evropské komisi, která bude posuzovat slučitelnost s vnitřním trhem s ohledem na podmínky v Rámci SGEI uvedené.

[2] Podle názoru Úřadu pro ochranu hospodářské soutěže (nicméně nepotvrzeného Komisí) by do této kategorie mohly spadat zejména „služby sociální prevence, které napomáhají zabránit sociálnímu vyloučení ohrožených osob a služby odborného sociálního poradenství".

Následné judikáty ESD (resp. SDEU) vedou k následující interpretaci a závěrům:

a) veřejný sektor má poměrně rozsáhlé právo označit určitou službu jako službu obecného hospodářského zájmu, pokud je daná služba objektivně poskytována ve společném či veřejném zájmu,
b) požadavek na jasné vymezení kvantitativních (rozsah služeb a úplata) i kvalitativních povinností (kvalita služeb) v pověřovacím aktu,
c) požadavek na předem dané objektivní a transparentní parametry vyčíslení kompenzace, které jsou následně kontrolovatelné a které mají zajistit, aby provozovatel veřejné služby nebyl přeplácen,
d) požadavek, který stanoví, že úroveň nákladů je nejlépe zajištěna výsledkem otevřené, nediskriminační a transparentní hospodářské soutěže, v jejímž rámci je vybrán „nejlepší dodavatel“, a v případě, že takový proces neproběhl, určitým benchmarkingem nákladů vůči tzv. běžnému, řádně řízenému podniku.

Výjimky z obecného zákazu poskytovat veřejnou podporu jsou následující:

- poskytnutí dotace v režimu podpory de minimis do výše max. 200 tisíc EUR za tři roky nebo
- podpora v režimu Nařízení Komise (EU) č. 360/2012 ze dne 25. dubna 2012 o použití článků 107 a 108 Smlouvy o fungování Evropské unie na podporu de minimis udílenou podnikům poskytujícím služby obecného hospodářského zájmu za podmínky existence písemného pověření organizací k výkonu SGEI, které stanoví speciální limit podpory de minimis do výše 500 tisíc EUR za tři roky anebo
- poskytnutí veřejných prostředků jako kompenzaci za výkon SOHZ dle Rozhodnutí EK, které stanoví podmínky, za jejichž splnění je vyrovnávací platba považována za veřejnou podporu slučitelnou s vnitřním trhem. Pověřovací akt musí mít náležitosti stanovené v čl. 4 Rozhodnutí EK, přičemž pro oblast sociálních služeb není dle čl. 2 odst. 1 písm. c) stanoven žádný omezující limit celkové roční výše vyrovnávací platby.

Při aplikaci těchto výjimek je třeba si uvědomit zásady zákazu kumulace podpor, které jsou následující:

a) podporu v režimu Nařízení Komise (EU) č. 360/2012 ze dne 25. dubna 2012 o použití článků 107 a 108 Smlouvy o fungování Evropské unie na podporu de minimis udílenou podnikům poskytujícím služby obecného hospodářského zájmu lze kumulovat s podporou de minimis podle Nařízení Komise (EU) č. 1407/2013 ze dne 18. prosince 2013, o použití článků 107 a 708 Smlouvy o fungování Evropské unie na podporu de minimis až do celkové výše 500 tisíc EUR za tři roky;
b) podporu v režimu Nařízení Komise (EU) č. 360/2012 ze dne 25. dubna 2012 o použití článků 107 a 108 Smlouvy o fungování Evropské unie na podporu de minimis udílenou podnikům poskytujícím služby obecného hospodářského zájmu nelze kumulovat s žádnou vyrovnávací platbou na tutéž službu obecného hospodářského zájmu (tj. s podporou poskytnutou zejména dle Rozhodnutí EK).

Z uvedeného principu zákazu kumulace podpor vyplývá závěr, že poskytovatel sociální služby, kterému je nebo má být poskytována vyrovnávací platba, nesmí přijmout podporu podle Nařízení Komise (EU) č. 360/2012 ze dne 25. dubna 2012 o použití článků 107 a 108 Smlouvy o fungování Evropské unie na podporu de minimis udílenou podnikům poskytujícím služby obecného hospodářského zájmu; v opačném případě mu nemůže být poskytnuta vyrovnávací platba na tutéž službu.

Pověření poskytovatele sociálních služeb

Aplikace těchto pravidel a postupů na financování sociálních služeb v kraji by měla tyto následky:[3]

- Provedení určitého výběru množiny poskytovatelů sociálních služeb v kraji v souladu s pravidly veřejných zakázek.
- Finanční podpora z veřejných zdrojů má podobu vyrovnávací platby. Kalkulace této vyrovnávací platby musí být provedena předem, nicméně její vyúčtování se provádí až na konci stanoveného období dle skutečně vynaložených nákladů (a příjmů s nimi souvisejících). To prakticky znamená, že kraj nebude reálně vědět, jaké budou jeho skutečné výdaje spojené s těmito platbami (může však stanovit maximální výši pro každého příjemce dotací).
- Parametry výpočtu vyrovnávací platby by měly být objektivní a transparentní (zároveň se připouští, že nemusí být známy veškeré podrobnosti nákladů před zahájením poskytování služby). Při kalkulaci vyrovnávací platby nejde o povahu nákladů u dané služby (např. platy, provoz apod.), ale o účel jejich vynaložení. Přípustné varianty obecně jsou:

a. Stanovení kompenzace na bázi ceny za úkon, za cenu služby v jednom dni nebo za cenu péče založenou na odhadu jejich potenciálních uživatelů, například: počet seniorů přijatých do sociálního zařízení za jeden rok, počet dní strávených v sociálním zařízení v průběhu tohoto období.
b. Stanovení předem definované množiny nákladů souvisejících s poskytováním dané služby. Lze limitovat další výdaje určitou částkou dle konkrétního typu služby – koeficienty použít pro území apod., například: použité vybavení a platy sociálních pracovníků za jeden rok.

Čl. 4 Rozhodnutí EK upravuje náležitosti tzv. pověřovacího aktu. Poskytováním služby obecného hospodářského zájmu je dotčený podnik pověřen jedním nebo několika akty, jejichž formu si mohou upravit jednotlivé členské státy. V tomto aktu nebo aktech musí být uvedeny zejména tyto údaje:

- náplň a trvání závazku veřejné služby,
- o který podnik, případně o které území se jedná,
- povaha jakýchkoli výhradních nebo zvláštních práv udělených podniku orgánem poskytujícím podporu,
- popis kompenzačního mechanismu a parametrů pro výpočet, kontrolu a přezkoumání vyrovnávací platby,
- opatření k zamezení a vrácení jakékoli nadměrné vyrovnávací platby,
- odkaz na toto rozhodnutí.

[3] Klíč financování sociálních služeb a analýza dopadů nového systému financování na proces plánování v úrovni Libereckého kraje i obcí, červenec 2013, zpracovatel: PBA Group, s.r.o.

I. ÚVODNÍ USTANOVENÍ

1. Ústecký kraj (dále také "ÚK" nebo „kraj") v návaznosti na ustanovení §101a zákona č.108/2006 Sb., o sociálních službách, ve znění pozdějších předpisů (dále jen „zákon o sociálních službách") stanovuje pro účely dotačního řízení a pro účely posouzení žádostí o dotaci z rozpočtu kraje v oblasti podpory poskytování sociálních služeb a požadavku na dotaci Metodiku Ústeckého kraje pro poskytování finanční podpory poskytovatelům sociálních služeb v rámci programu Podpora sociálních služeb v Ústeckém kraji 2023 (dále jen „Metodika").
2. Metodika upravuje pravidla a podmínky pro poskytnutí dotace, postup pro podání žádostí, pravidla a postup pro posouzení žádosti, hodnocení rozpočtu, požadavku na dotaci. Metodika dále obsahuje informace o stanovení optimální výše dotace, maximální a reálné výše dotace. Tato Metodika se vztahuje na všechny žadatele a příjemce dotace, bez ohledu na právní formu.
3. Finanční podpora na sociální službu bude poskytnuta formou „dotace" na základě Smlouvy uzavřené s krajem. Finanční podpora bude příspěvkovým organizacím obcí poskytnuta prostřednictvím účtu zřizovatele. Příspěvkovým organizacím kraje, které též mohou žádat o poskytnutí finanční podpory, bude vypočtená finanční podpora do jejich rozpočtů poskytována prostřednictvím rozpočtu zřizovatele v souladu se zákonem č. 250/2000 Sb., o rozpočtových pravidlech územních rozpočtů (dále jen „zákon o rozpočtových pravidlech územních rozpočtů"), ve znění pozdějších předpisů (podle § 28 odst. 4 zákona o rozpočtových pravidlech územních rozpočtů) na jejich běžné účty.
4. Celkový objem finančních prostředků určených na podporu poskytování sociálních služeb je dán objemem finančních prostředků, který bude pro tyto účely pro příslušný rok vyčleněn ve státním rozpočtu v kapitole Ministerstva práce a sociálních věcí ČR (dále jen „MPSV").
5. Ústecký kraj si vymezuje možnost ponechat část finančních prostředků v maximální výši 5 % z celkové alokace finančních prostředků z kapitoly 313 - MPSV státního rozpočtu pro Ústecký kraj. Vyčleněná částka bude určena na podporu sociálních služeb, které pečují o osoby se specifickým onemocněním (viz. část IX., odst. 12 Metodiky). Finanční podpora může být poskytnuta na základě podané Žádosti o finanční podporu pro služby pečující o uživatele se specifickým onemocněním. Poskytovatelé mohou takové žádosti podat nejdříve po uplynutí 30. června kalendářního roku. Informaci o možnosti podání žádosti s bližšími pokyny obdrží elektronicky a rovněž bude zveřejněna na webových stránkách Ústeckého kraje.
6. Finanční podpora na sociální služby z dotace musí být poskytnuta v souladu s Rozhodnutím EK.
7. Priority dotačního řízení vyhlašuje pro příslušný dotační rok ÚK v rámci programu Podpora sociálních služeb v Ústeckém kraj 2023 (dále jen „Program") viz Část III. odst. 4 Metodiky. Priority dotačního řízení mohou stanovit podporu těm sociálním službám, které např. zajišťují péči o specifické cílové skupiny (např. osoby s poruchou autistického spektra), či je třeba zvláštního zacházení, například v kontextu jiných zdrojů financování, které nejsou zajištěny kontinuálně (např. služby sociální prevence, které jsou částečně financovány ze zdrojů Strukturálních fondů Evropské Unie (resp., strukturálních a investičních fondů EU), především z Evropského sociálního fondu).

II. ZAMĚŘENÍ PODPORY, ÚČEL DOTACE

1. Dotace z rozpočtu kraje se poskytuje k financování běžných výdajů, které souvisejí s poskytováním sociálních služeb v souladu se zpracovaným Střednědobým plánem rozvoje sociálních služeb v Ústeckém kraji 2022–2024 (dále jen „SPRSS ÚK“), resp. s Akčním plánem rozvoje sociálních služeb v Ústeckém kraji na rok 2023, zpracovaným v souladu s § 95 zákona o sociálních službách, poskytovatelům sociálních služeb, kteří jsou součástí Základní sítě sociálních služeb Ústeckého kraje na období 2022–2024 (dále jen „Základní síť kraje“), která je jeho přílohou.
2. Dotace na poskytování sociálních služeb se poskytuje na financování základních druhů a forem sociálních služeb v rozsahu stanoveném základními činnostmi při poskytování sociálních služeb pro příslušný druh sociální služby.

III. VYMEZENÍ NĚKTERÝCH POJMŮ

1. Dotací se rozumí finanční prostředky z rozpočtu kraje poskytnuté právnickým nebo fyzickým osobám na stanovený účel, a to v rámci a za podmínek této Metodiky a Programu.
2. Poskytovatelem sociální služby se rozumí fyzická nebo právnická osoba, které bylo vydáno rozhodnutí o registraci, a právnická nebo fyzická osoba uvedená v § 84 odst. 5 zákona o sociálních službách (poskytování sociálních služeb ve zdravotnických zařízeních lůžkové péče).
3. Žadatelem se rozumí ten poskytovatel sociální služby, který splňuje podmínky pro podání žádosti (tzv. způsobilý žadatel) a podáním žádosti se uchází o dotaci z rozpočtu kraje na podporu poskytování sociální služby.
4. Programem se rozumí dotační program (dle § 10c zákona o rozpočtových pravidlech územních rozpočtů) Podpora sociálních služeb v Ústeckém kraji 2023, jehož podmínky jsou schvalovány Zastupitelstvem Ústeckého kraje a v jehož rámci jsou poskytovány dotace poskytovatelům sociálních služeb za účelem spolufinancování sociálních služeb.
5. Poskytovatelem dotace se rozumí Ústecký kraj (dále jen „Poskytovatel“), který poskytuje finanční prostředky z rozpočtu kraje dle § 101a odst. 3 zákona o sociálních službách, vyhlašuje a určuje podmínky pro jejich poskytování a rozhoduje o účelu jejich vynakládání. V jeho rámci plní příslušné úkoly a funkce odbor sociálních věcí Krajského úřadu Ústeckého kraje (dále jen „KÚÚK“).
6. Příjemcem dotace se rozumí poskytovatel sociální služby, v jehož prospěch bylo o poskytnutí dotace poskytovatelem dotace rozhodnuto (dále jen „Příjemce“).
7. Žádostí o dotaci (dále jen „Žádost“) se rozumí žádost poskytovatele sociálních služeb o dotaci z rozpočtu ÚK podaná do dotačního programu Podpora sociálních služeb v Ústeckém kraji 2023, kterou poskytovatel sociálních služeb podává prostřednictvím tomu určené webové aplikace, přičemž k tomu, aby byla Žádost způsobilá posouzení, musí splňovat náležitosti § 10a odst. 3 zákona o rozpočtových pravidlech územních rozpočtů, musí být vyplněny všechny k tomu určené části žádosti a doplněny veškeré povinné přílohy.
8. Hodnotitelem krajského úřadu se rozumí kompetentní pracovník, který disponuje znalostmi o průběhu poskytování sociálních služeb, má adekvátní znalosti o financování sociálních

služeb a ekonomických aspektech poskytování sociálních služeb, a který musí být seznámen s obsahem této Metodiky, podle jejíchž ustanovení při hodnocení postupuje.

9. Střednědobým plánem rozvoje sociálních služeb se rozumí dokument, kterým jsou deklarovány priority v rozvoji sociálních služeb na území regionu, a to v souladu s ustanoveními § 3 písm. h) a § 95 písm. d) zákona o sociálních službách.
10. Neoprávněným použitím peněžních prostředků se rozumí jejich výdej, jehož provedením byla porušena povinnost stanovená právním předpisem, rozhodnutím, nebo porušení podmínek, za kterých byly příslušné peněžní prostředky poskytnuty; dále se jím rozumí i to, není-li prokázáno, jak byly tyto peněžní prostředky použity.
11. Zadržením peněžních prostředků se rozumí porušení povinnosti vrácení prostředků poskytnutých z rozpočtu kraje ve stanoveném termínu.
12. Maximální výše dotace je stanovena jako požadovaná výše dotace snížená o nadhodnocené náklady a o náklady v rozpočtu, na které nelze finanční prostředky z dotace čerpat (viz. Nařízení vlády č. 98/2015 Sb., o provedení § 101a zákona o sociálních službách a příloha č. 6 Metodiky).
13. Vyrovnávací platba je definována jako celková výše prostředků z veřejných rozpočtů, kterou konkrétní služba potřebuje k dokrytí svých provozních potřeb. Je vypočtena jako rozdíl vypočtených místně obvyklých nákladů a výnosů. Vypočtená výše vyrovnávací platby je pro daného poskytovatele a daný rok hodnotou maximální výše podpory, kterou může získat z veřejných rozpočtů.
14. Optimální výše dotace je pro daného poskytovatele a daný rok hodnotou maximální výše podpory a je stanovena ze strany ÚK na základě údajů uvedených v Žádosti, Základní síti kraje a na základě analýzy nákladů a výnosů jednotlivých druhů sociálních služeb. Analýza je prováděna na základě dostupných dat za předchozí roky. Optimální výše dotace je obecně stanovena:
    a. v případě ambulantních a terénních sociálních služeb (vyjma nocleháren) jako obvyklá/průměrná hodnota celkových nákladů na úvazek pracovníka, přičemž se zohledňují obvyklé příjmy u jednotlivých služeb,
    b. v případě pobytových sociálních služeb a nocleháren jako obvyklá/průměrná hodnota celkových nákladů na lůžko, přičemž se zohledňují obvyklé příjmy u jednotlivých služeb.
15. Reálná výše dotace je stanovena tak, že vypočtená optimální výše dotace je upravena (ponížena) na základě aplikace redukčních koeficientů a dále na základě vyhodnocení míry splnění dalších hodnotících kritérií Programu.
16. Redukční koeficienty jsou stanoveny ze strany ÚK každoročně (i) s ohledem na celkovou výši dotace, kterou MPSV přidělilo kraji pro příslušný rok, (i) s ohledem na priority podpory jednotlivých druhů sociálních služeb vyjádřené ve střednědobém plánu rozvoje sociálních služeb – jednotlivé míry redukce zohledňující priority podpory jednotlivých druhů sociálních služeb jsou uvedeny v příloze č. 5 této Metodiky. Redukční koeficienty stanovené pro jednotlivé druhy podporovaných sociálních služeb v daném kalendářním roce budou zveřejněny na internetových stránkách ÚK nejpozději do 28. února roku, na který je dotace poskytnuta.
17. Smlouvou o poskytnutí finanční podpory se rozumí smlouva o poskytnutí finanční podpory z rozpočtu kraje poskytovateli sociálních služeb na podporu sociálních služeb poskytovaných dle zákona o sociálních službách, která je uzavřena v souladu se zákonem o rozpočtových pravidlech územních rozpočtů, na základě níž a při splnění v ní

stanovených podmínek bude žadateli (Příjemci) poskytnuta dotace ve výši reálné výše dotace (dále také „Smlouva“).

18. Závěrečným vyúčtováním dotace se rozumí závěrečná zpráva o splnění veškerých podmínek Smlouvy a dotačního řízení na předepsaných formulářích (viz příloha č. 4 Metodiky).

IV. VŠEOBECNÉ PODMÍNKY PRO POSKYTNUTÍ DOTACE

1. Na dotaci není právní nárok. Rozhodnutí o poskytnutí či neposkytnutí dotace náleží do pravomoci Zastupitelstva ÚK. Dotace jsou poskytovány na základě § 10a zákona o rozpočtových pravidlech územních rozpočtů.
2. Žadateli nebude vyplacena vyšší dotace, než jaká odpovídá optimální výši dotace stanovené v souladu s pravidly Části VII. Metodiky. Reálná výše dotace pak bude stanovena tak, že optimální výše dotace bude upravena (ponížena) na základě aplikace redukčních koeficientů a na základě výsledku vyhodnocení míry splnění jednotlivých hodnotících kritérií Programu. V případě, že v Žádosti žadatel požádá o dotaci nižší, než představuje reálná výše dotace určená dle předchozí věty, bude poskytovateli sociálních služeb (žadateli) vyplacena dotace ve výši uvedené v Žádosti.
3. O dotaci může požádat a dotaci lze poskytnout pouze poskytovateli sociální služby, který má oprávnění k poskytování sociálních služeb (registraci) a/nebo je zapsán v registru poskytovatelů sociálních služeb (§ 85 odst. 1 zákona o sociálních službách). Žádost nelze podat a dotaci nelze poskytnout v případě, že žadatel nemá oprávnění k poskytování sociálních služeb (registraci) a/nebo není zapsán v registru poskytovatelů sociálních služeb. Dotaci lze poskytnout pouze na sociální službu, která je v době rozhodnutí o přidělení dotace součástí Základní sítě kraje a zároveň je pověřena k poskytování služby obecného hospodářského zájmu.
4. Podmínkou poskytnutí dotace je sídlo žadatele na území České republiky a realizace jím poskytovaných sociálních služeb na území ÚK. Uvedené subjekty musí vykonávat činnost v oblasti poskytování sociálních služeb určenou osobám, které se nacházejí v nepříznivé sociální situaci (viz okruh oprávněných osob podle § 4 zákona o sociálních službách).
5. Dotaci lze poskytnout jen těm žadatelům, kteří nemají závazky po lhůtě splatnosti vůči orgánům státní správy, samosprávy a zdravotním pojišťovnám. Tato skutečnost musí být poskytovatelem sociální služby deklarována formou čestného prohlášení při podání Žádosti (viz část V. odst. 6 Metodiky, tj. toto čestné prohlášení je součástí elektronické žádosti o dotaci).
6. Poskytnutí dotace je podmíněno povinností žadatele doložit při podpisu Smlouvy:
   a) originály nebo úředně ověřené kopie originálů dokladů ne starších 3 měsíců v den doložení těchto dokladů Poskytovateli, ve kterých místně příslušný finanční úřad a okresní správa sociálního zabezpečení, Celní správa a všechny zdravotní pojišťovny potvrdí skutečnost, že žadatel u těchto orgánů nemá žádné závazky po lhůtě splatnosti (bezdlužnost),
   b) úředně ověřené kopie dokladů o právní osobnosti a kopie dokladů o oprávnění k vykonávané činnosti (zejména společenskou smlouvu, stanovy, statut, zřizovací listinu, výpis z živnostenského rejstříku, výpis z obchodního rejstříku apod.), nelze-li tyto skutečnosti ověřit z veřejně přístupných zdrojů,

c) úředně ověřené kopie dokladů o volbě nebo jmenování statutárního orgánu (jen v případě, že tento údaj nevyplývá z výše uvedených dokladů nebo nelze-li tyto údaje zjistit nebo ověřit z veřejně přístupných zdrojů) současně s dokladem osvědčujícím oprávnění zástupce zastupovat subjekt navenek,

d) úředně ověřené kopie dokladu o přidělení IČO (jen v případě, že tento údaj nevyplývá z výše uvedených dokladů nebo nelze-li tyto údaje zjistit nebo ověřit z veřejně přístupných zdrojů),

e) kopie smlouvy o zřízení běžného účtu u peněžního ústavu nebo písemné potvrzení peněžního ústavu o vedení běžného účtu žadatele, u příspěvkových organizací obcí rovněž potvrzení o čísle běžného účtu zřizovatele, na který může být dotace zaslána,

f) nákladové rozpočty jednotlivých sociálních služeb upravené na základě výše přiznané dotace. Příslušný formulář tvoří přílohu č. 1 Metodiky,

g) směrnici (předpis), která stanovuje podmínky uplatňování správní režie u žadatele; tato povinnost je vyžadována pouze v případě, kdy žadatel uplatňuje správní režii z dotace,

h) údaje o skutečném majiteli právnické osoby podle zákona upravujícího evidenci skutečných majitelů ve formě úplného výpisu platných údajů a údajů, které byly vymazány bez náhrady nebo s nahrazením novými údaji, jedná-li se o evidující osobu, úplný výpis z evidence skutečných majitelů lze nahradit výpisem částečným u právnických osob v právní formě nadace, nadačního fondu, ústavu, obecně prospěšné společnosti, spolku, pobočného spolku, zájmového sdružení právnických osob, mezinárodní nevládní organizace a školské právnické osoby neuvedené v § 7 zákona č. 37/2021 Sb.

Příjemce, kterému byla dotace v rámci Programu přidělena poprvé, dokládá přílohy uvedené pod písmenem a) až h). Příjemce, kterému byla dotace v rámci Programu v minulém roce, tj. v roce 2022, přidělena (byla s ním uzavřena smlouva), dokládá povinně přílohy uvedené pod písmenem a) a f); ostatní přílohy není nutné dokládat v případě, že u příloh uvedených pod písmeny b), c), d), e), g) a h) uložených ve složce na odboru sociálních věcí KÚÚK nedošlo ke změně. Tuto skutečnost Příjemce doloží čestným prohlášením.

7. Předložení dokladů uvedených v odst. 6 písm. a) tohoto článku není vyžadováno u žadatelů, kterým nevzniká zákonná povinnost plnit skutečnosti, jejichž potvrzení je vyžadováno. V takovém případě žadatel čestným prohlášením potvrdí, že nemá zákonnou povinnost k úhradám závazků ve prospěch finančního úřadu, správy sociálního zabezpečení a zdravotní pojišťovny.

8. Žadatel může předložit potřebné doklady formou neověřených kopií v případě, že administrátorovi osobně doloží originály nebo úředně ověřené kopie originálů těchto dokladů k ověření shody nebo v případech, kdy lze veškeré listiny nebo údaje zjistit nebo ověřit z veřejně přístupných zdrojů.

9. V případě, že žadatel nedoloží k podpisu Smlouvy doklady podle odst. 6 tohoto článku (s výjimkami uvedenými v odst. 7 a 8 tohoto článku), nebude s ním Smlouva uzavřena.

10. Sociálním službám financovaným z tzv. individuálních projektů, které jsou podporovány v rámci oblasti podpory Operačního programu Zaměstnanost, nebude dotace po dobu realizace projektu poskytnuta a to v případě, kdy z projektu bude zajištěno plné financování (není počítáno s případnou minimální spoluúčastí). Výjimku tvoří sociální služby, u nichž

není do individuálních projektů zahrnuta celá kapacita sociální služby, všechny cílové skupiny uživatelů příslušné sociální služby nebo všechna místa poskytování sociální služby. Další výjimku tvoří sociální služby zapojené do individuálních projektů (dále také „IP“) realizovaných např. krajem (projekt Podpora sociálních služeb v Ústeckém kraji), kdy je podpora v rámci IP poskytována ve formě příspěvku k vyrovnávací platbě a je stanovena maximální procentuální podpora (např. 60 % vyrovnávací platby). V těchto případech lze podat Žádost o dotaci na sociální službu, a to pouze pro část kapacity, pro cílovou skupinu uživatelů nebo místo poskytování sociální služby, které nejsou podpořeny v rámci individuálního projektu nebo do výše té části vyrovnávací platby, která nebude kryta z IP (např. v případě příspěvku ve výši 60 % vyrovnávací platby, lze podat žádost o dotaci na maximálně 40 % vyrovnávací platby).

11. Dotace je poskytována bezhotovostně, ve splátkách a vyplácena v souladu s případnými regulačními opatřeními následovně:
    - poskytovatelům sociálních služeb, pokud nejsou zřizovány územními samosprávnými celky, platebním poukazem na jejich běžné účty,
    - příspěvkovým organizacím zřizovanými obcemi – platebním poukazem na běžné účty zřizovatele,
    - příspěvkovým organizacím zřizovaným Poskytovatelem dotace na jejich běžné účty.
12. Dotace je poskytována žadatelům na základě Žádosti poskytovatele sociální služby o poskytnutí dotace z rozpočtu ÚK. Žádost musí být zpracována a podána výlučně prostřednictvím internetové aplikace v části žádost o dotaci.
13. Dotace se poskytovateli sociální služby (Příjemci) poskytuje jen na úhradu nezbytně nutných nákladů provozované sociální služby. Dotace se neposkytuje na zajištění fakultativních činností (§ 35 odst. 4 zákona o sociálních službách). V Žádosti v rozpočtu služby žadatel uvádí pouze náklady na základní činnosti služby stanovené zákonem o sociálních službách pro příslušný druh služby.
14. Příjemce nesmí z poskytnuté dotace poskytovat finanční prostředky jiným právnickým nebo fyzickým osobám, pokud se nejedná o úhradu spojenou s realizací činností, na které byly prostředky uvolněny.
15. Příjemce smí prostředky dotace použít pouze na úhradu nákladů na poskytování základních druhů a forem sociálních služeb v rozsahu stanoveném základními činnostmi při poskytování sociálních služeb pro příslušný druh sociální služby podle zákona o sociálních službách. V případě domovů pro osoby se zdravotním postižením (§ 48 zákona o sociálních službách) lze prostředky dotace použít i na osobní vybavení, drobné předměty běžné osobní potřeby a některé služby poskytované nezaopatřeným dětem podle § 48 odst. 3 zákona o sociálních službách.
16. O převodu dotace mezi jednotlivými sociálními službami poskytovanými žadatelem (Příjemcem) rozhoduje Zastupitelstvo ÚK na základě písemné žádosti žadatele (Příjemce), a to s přihlédnutím k podmínkám vyhlášeného Programu. Obdobně se postupuje u převodu dotace v případě sloučení či rozdělení sociálních služeb.
17. Finanční prostředky z dotace lze čerpat pouze na výdaje časově a věcně související s kalendářním rokem, na který je dotace poskytnuta za podmínek uvedených v čl. 20.
18. Finanční prostředky z dotace nelze čerpat na (viz také § 1 odst. 2 Nařízení vlády č. 98/2015 Sb., o provedení § 101a zákona o sociálních službách):

a) výdaje nesouvisející s poskytováním základních činností u jednotlivých druhů sociálních služeb,
b) výdaje na zdravotní péči poskytovanou podle § 36 zákona o sociálních službách,
c) výdaje na pořízení nebo technické zhodnocení dlouhodobého hmotného a nehmotného majetku; dlouhodobým hmotným majetkem se rozumí majetek, podle právních předpisů upravujících účetnictví, dlouhodobým nehmotným majetkem se rozumí majetek, podle právních předpisů upravujících účetnictví,
d) odpisy dlouhodobého hmotného a nehmotného majetku, rezervy, náklady příštích období a opravné položky provozních nákladů,
e) plnění sociálního charakteru poskytovaná zaměstnancům v případech, kdy na tato plnění nevzniká nárok podle právních předpisů, například příspěvky na penzijní připojištění se státním příspěvkem, doplňkové penzijní spoření a životní pojištění, dary k životním jubileím a pracovním výročím, příspěvky na rekreaci,
f) výdaje na finanční leasing, s výjimkou finančního leasingu motorového vozidla využívaného v rámci poskytování sociální služby,
g) daně a poplatky nesouvisející s poskytováním základních činností u jednotlivých druhů sociálních služeb,
h) daň z přidané hodnoty, o jejíž vrácení lze podle jiného právního předpisu[4] požádat,
i) smluvní pokuty, úroky z prodlení, ostatní pokuty a penále, odpisy nedobytných pohledávek, úroky, kursové ztráty, dary, manka a škody, tvorbu fondů, úbytek cenných papírů a podílů v případě jejich prodeje, úroky z prodlení podle smlouvy o úvěru, výdaje spojené se získáním bankovních záruk a obdobné bankovní výlohy, jakož i depozitní poplatky,
j) výdaje, které nelze účetně doložit,
k) mzdové/platové náklady, jež jsou vyšší než limitní částky stanovené na mzdové/platové náklady odvozené ze SPRSS ÚK (výdaje překračující limitní částky, které kraj může stanovit pro jednotlivé položky uznatelných nákladů). Limitní částka nesmí být překročena u jednotlivých zaměstnanců v průměru za celý rok dle pracovních pozic, výše úvazku a případného zahájení a ukončení pracovního poměru. Za limitní částku se považuje hrubá mzda včetně zákonných odvodů.

Další uznatelné a neuznatelné náklady jsou konkrétněji vymezené Poskytovatelem v příloze číslo 6 Metodiky a jsou pro Příjemce závazné.

19. V případě nejasností, zda se jedná o náklad oprávněný nebo neoprávněný, dává závazné stanovisko odbor sociálních věcí KÚÚK.

20. Poskytnutou dotaci lze použít na úhradu nákladů, které vznikly žadateli v období realizace od 1. 1. do 31. 12. roku, na který byla dotace poskytnuta a byly žadatelem uhrazeny v období od 1. 1. roku, na který byla dotace poskytnuta do 26. 1. následujícího roku.

21. Financování sociálních služeb je vícezdrojové. Při stanovení výše dotace se zohledňuje úhrada ze strany uživatelů za základní činnosti sociální služby (pozn. pouze v případě sociálních služeb poskytovaných za úhradu od uživatelů sociální služby podle zákona o sociálních službách), úhrada z veřejného zdravotního pojištění za poskytovanou zdravotní péči v případě sociálních služeb uvedených v § 36 zákona o sociálních službách (s úhradou z veřejného zdravotního pojištění za poskytovanou zdravotní péči se počítá i v případě sociálních služeb poskytovaných ve zdravotnických zařízeních lůžkové péče) a výše finančních transferů poskytovaných z rozpočtů samospráv a dalších zdrojů (mimo výše uvedených úhrad). Způsob zohlednění úhrad od uživatelů, úhrad z veřejného

[4] Zákon č. 235/2004 Sb., o dani z přidané hodnoty, ve znění pozdějších předpisů

zdravotního pojištění a transferů poskytovaných z rozpočtů samospráv a dalších zdrojů při stanovení výše dotace určí Poskytovatel při vyhlášení dotačního řízení pro příslušný rok.

V. ŽÁDOST POSKYTOVATELE SOCIÁLNÍ SLUŽBY O POSKYTNUTÍ DOTACE

1. Dotace na příslušný kalendářní rok se poskytuje na základě Žádosti poskytovatele sociální služby o poskytnutí finanční podpory z rozpočtu kraje. Žádost poskytovatel sociální služby vyplní a podá prostřednictvím internetové aplikace.
2. Žádost se vyplňuje a podává pouze v elektronické podobě.
3. Žádosti jsou Poskytovatelem přijímány ve dvou termínech dotačního řízení. Jedná se o termín řádný a mimořádný. Mimořádný termín pro podávání Žádostí je určen pro žadatele, kteří poskytují nově registrované sociální služby (popř. služby nově zapsané v registru poskytovatelů sociálních služeb) nebo služby, u nichž došlo ke změnám v registraci (rozšíření kapacit, registrace nové formy služby) nebo pro žadatele, kteří ze závažného důvodu nemohli Žádost zpracovat a podat v řádném termínu.
4. Pokud bude v mimořádném termínu dotačního řízení podána taková Žádost, která neodráží výše uvedené změny registrace, bude tato Žádost z dotačního řízení vyřazena.
5. Každý poskytovatel sociální služby podává v jednom termínu pouze jednu Žádost.
6. Žádost obsahuje tyto údaje:
   a) identifikační údaje o právnické osobě – poskytovateli sociální služby (název, popřípadě obchodní firmu, sídlo, telefon, e-mail, formu právní subjektivity, IČ, informaci o tom, zda je organizace plátcem DPH, statutární orgán, uvedení kontaktní osoby, číslo účtu a označení banky, u které je účet veden),
   b) požadovanou částku,
   c) účel, na který žadatel chce dotaci použít,
   d) dobu, v níž má být dosaženo účelu,
   e) odůvodnění Žádosti,
   f) identifikaci
      1. osob zastupujících právnickou osobu s uvedením právního důvodu zastoupení,
      2. osob s podílem v této právnické osobě,
      3. osob, v nichž má přímý podíl, a o výši tohoto podílu,
   g) seznam případných příloh Žádosti,
   h) den vyhotovení Žádosti a podpis osoby zastupující žadatele, v případě zastoupení na základě plné moci i plnou moc,
   i) údaje o poskytované sociální službě, na kterou je požadována dotace ze státního rozpočtu:
      – označení programu podpory, ve kterém je požadována dotace na sociální službu, v případě označení programu podpory A (dle Metodiky MPSV) uvedení

krajského úřadu, prostřednictvím kterého je žádost o dotaci ze státního rozpočtu na příslušnou sociální službu podávána,

- číslo registrace sociální služby – identifikátor,
- název sociální služby,
- druh a skupina sociální služby,
- forma poskytování sociální služby,
- cílová skupina uživatelů sociální služby,
- věková struktura uživatelů sociální služby,
- struktura uživatelů služeb sociální péče z hlediska jejich zařazení podle stupňů závislosti,
- místo poskytování sociální služby,
- působnost sociální služby,
- období poskytování sociální služby,
- kapacita sociální služby,
- personální zajištění poskytované sociální služby ve struktuře podle zákona o sociálních službách a v členění – pracovní smlouvy, dohody o provedení práce, dohody o pracovní činnosti, nákup služeb,
- rozpočet sociální služby – plán na rok, na který je žádána dotace,
- zdroje financování sociální služby.

Povinnou přílohou Žádosti jsou tyto dokumenty:

a) u právnických osob:

- doklady osvědčující právní osobnost žadatele o dotaci (např. výpis z obchodního rejstříku, výpis z registru ekonomických subjektů) a další doklady (např. společenská smlouva, stanovy, statut, doklad o živnostenském oprávnění, zřizovací listina);
- doklady o ustanovení (např. volba, jmenování) statutárního orgánu právnické osoby, současně s dokladem osvědčujícím jeho oprávnění zastupovat žadatele o dotaci navenek (podepisování smluv; jen v případě, že tento údaj nevyplývá z výše uvedených dokladů);
- doklady o přidělení IČO a rozhodnutí o registraci a přidělení DIČ (pokud má registrační povinnost; jen v případě, že tento údaj nevyplývá z výše uvedených dokladů);
- údaje o skutečném majiteli právnické osoby podle zákona upravujícího evidenci skutečných majitelů ve formě úplného výpisu platných údajů a údajů, které byly vymazány bez náhrady nebo s nahrazením novými údaji, jedná-li se o evidující osobu, úplný výpis z evidence skutečných majitelů lze nahradit výpisem částečným u právnických osob v právní formě nadace, nadačního fondu, ústavu, obecně prospěšné společnosti, spolku, pobočného spolku, zájmového sdružení právnických osob, mezinárodní nevládní organizace a školské právnické osoby neuvedené v § 7 zákona č. 37/2021 Sb.;

b) doklady o zřízení běžného účtu u peněžního ústavu (smlouva);

c) čestné prohlášení o skutečnosti, že:

- vůči majetku žadatele neprobíhá, nebo v posledních 3 letech neproběhlo, insolvenční řízení, v němž bylo vydáno rozhodnutí o úpadku, nebo insolvenční návrh nebyl zamítnut proto, že majetek nepostačuje k úhradě nákladů insolvenčního řízení, nebo nebyl konkurs zrušen proto, že majetek byl zcela nepostačující nebo byla zavedena nucená správa podle zvláštních právních předpisů;
- žadatel nebyl pravomocně odsouzen pro trestný čin, jehož skutková podstata souvisí s předmětem činnosti/podnikání žadatele, nebo pro trestný čin hospodářský, nebo trestný čin proti majetku, jde-li o právnickou osobu, musí tento předpoklad splňovat statutární orgán nebo každý člen statutárního orgánu, a je-li statutárním orgánem žadatele či členem statutárního orgánu žadatele právnická osoba, musí tento předpoklad splňovat statutární orgán nebo každý člen statutárního orgánu této právnické osoby;
- u místně příslušného finančního úřadu a okresní správy sociálního zabezpečení a zdravotních pojišťoven, nemá žadatel žádné nesplacené závazky po lhůtě splatnosti;
- žadatel nemá žádné závazky po lhůtě splatnosti vůči státním fondům, přičemž za závazky vůči státním fondům se považují i závazky vůči Státnímu fondu životního prostředí, Pozemkovému fondu a Celní správě, za vypořádání nelze považovat posečkání úhrady dlužných závazků;
- žadatel nemá žádné závazky po lhůtě splatnosti vůči rozpočtu kraje, tzn. např., že bylo ve stanoveném termínu předloženo řádné vyúčtování v případě, že byly žadateli finanční prostředky v předchozích obdobích poskytnuty;

d) přehled projektů financovaných z ESF, do kterých je žadatel zapojen (příloha č. 2 Metodiky).

Povinné přílohy budou k Žádosti nahrány výhradně ve formátu PDF a to tak, že ke každé povinné příloze bude nahrán pouze jeden soubor PDF.

Žadatel, který Žádost podává v rámci Programu poprvé, dokládá přílohu uvedenou pod písmenem a) povinně. Žadatel, který v rámci Programu v minulém roce, tj. v roce 2022, podal Žádost, může povinnou přílohu uvedenou pod písmenem a) nahradit čestným prohlášením o tom, že v této povinné příloze nedošlo ke změně.

Vzor čestného prohlášení dle bodu a) a c) je k dispozici na stránkách Ústeckého kraje www.kr-ustecky.cz.

Pokud žadatel bude žádat o navýšení optimální výše dotace a vyrovnávací platby u pobytových služeb sociální péče, které jsou zapojeny do procesu transformace a u služeb vzniklých či vznikajících v souvislosti s procesem transformace, tak žadatel k Žádosti doloží transformační plán jako dobrovolnou přílohu.

7. Poskytovatel sociální služby je povinen v Žádosti řádně vyplnit všechny povinné údaje.
8. Informace k vyplňování Žádosti jsou uvedeny v příslušném návodu internetové aplikace. Žádost pro příslušný rok lze v internetové aplikaci vyplnit a podat na příslušnou sociální službu určenou číslem registrace sociální služby (identifikátorem) v rámci ÚK pouze jedenkrát, a to v termínech uvedených při vyhlášení dotačního řízení na příslušný rok. Mimo tyto termíny nelze žádost vyplnit a podat.

9. Žádosti vyplněné a podané jiným způsobem než prostřednictvím internetové aplikace nebudou zařazeny do dotačního řízení kraje pro příslušný rok.
10. Podání Žádosti nelze považovat za příslib poskytnutí dotace na příslušný rok.
11. Informace týkající se obsahu Žádosti a uznatelných nákladů lze v průběhu zpracování Žádosti získat na KÚÚK - odbor sociálních věcí, oddělení finančního řízení, kontroly a zřizovatelských funkcí. Informace k používání internetové aplikace jsou zajištěny výhradně dodavatelem aplikace prostřednictvím jeho technické podpory. Kontakty na technickou podporu jsou zveřejněny na webových stránkách MPSV při vyhlášení dotačního řízení na příslušný rok.

VI. POSOUZENÍ ŽÁDOSTI POSKYTOVATELE SOCIÁLNÍ SLUŽBY O POSKYTNUTÍ DOTACE Z ROZPOČTU KRAJE A STANOVENÍ NÁVRHU VÝŠE DOTACE

1. Posouzení Žádostí provádí a návrh výše dotace stanoví zaměstnanci odboru sociálních věcí KÚÚK.
2. Posouzení je prováděno samostatně v případě každé jednotlivé sociální služby, na kterou je v rámci Žádosti požadována dotace pro příslušný rok, přímo v internetové aplikaci.

   Obecná východiska pro poskytnutí dotace:

   a) dotaci lze poskytnout pouze na sociální službu, na kterou má poskytovatel sociální služby oprávnění k poskytování (registraci) – § 78 a následující zákona o sociálních službách,

   b) v případě sociálních služeb poskytovaných ve zdravotnických zařízeních lůžkové péče (§ 52 zákona o sociálních službách) lze dotaci poskytnout pouze v případě zápisu služby v registru poskytovatelů sociálních služeb (§ 85 odst. 1 zákona o sociálních službách),

   c) dotaci lze poskytnout pouze na sociální službu, jejíž potřebnost je vyjádřena ve střednědobém plánu rozvoje sociálních služeb kraje.
3. Předložený rozpočet je porovnáván se skutečným rozpočtem r. 2021 a s výkazy z výkaznictví MPSV za r. 2021; je porovnávána kapacita sociální služby, průměrné náklady, průměrné mzdy apod.
4. Za maximálně přípustný je považován meziroční nárůst rozpočtu do 10 % při stejné kapacitě sociální služby. Meziroční navýšení rozpočtu nad 10 % musí být v Žádosti řádně zdůvodněno, po individuálním posouzení může dojít k jeho krácení až do výše přípustného meziročního nárůstu.

   V případě meziročních změn na straně zdrojů financování (výnosů) - u příspěvku zřizovatele v případě příspěvkových organizací ÚSC, se při stejné kapacitě sociální služby nedoporučuje snížení tohoto zdroje o více než 10 % ročně. V případě vyššího meziročního snížení příspěvku zřizovatele musí být v Žádosti uveden náležitý komentář k rozpočtu včetně zdroje krytí tohoto výpadku zdrojů, jinak snížení může být považováno za účelové. Při meziročním navýšení kapacity služby je přípustné proporcionální navýšení rozpočtu. Navýšení kapacity musí být v souladu se SPRSS ÚK, se Základní sítí kraje a musí být zapsáno v registru poskytovatelů sociálních služeb. K financování navýšené kapacity je přistupováno stejně jako k financování nových služeb.

5. V případě, že služba podpořená v rámci tohoto Programu získá/la na rok, na který je dotace poskytována plnou nebo částečnou podporu z ESF prostřednictvím grantového projektu nebo individuálního projektu bude dotace přidělená na službu z rozpočtu kraje krácena o alikvotní částku. Pro výpočet krácení bude použit poměr dvanáctin a podíl okamžité kapacity, resp. průměrných přepočtených pracovních úvazků pracovníků v přímé péči, služby financovaný z ESF. U služeb podpořených v rámci IP (např. projekt Podpora sociálních služeb v Ústeckém kraji) bude dotace z rozpočtu kraje krácena tak, aby dotace z rozpočtu kraje kryla maximálně příspěvek k vyrovnávací platbě, resp. optimální výši dotace, který není kryt z IP (např. v případě příspěvku ve výši 60 % vyrovnávací platby z IP, lze přiznat dotaci maximálně ve výši 40 % optimální výše dotace). U služeb podpořených v rámci IP bude reálná výše dotace stanovena stejným způsobem jako u služeb, které do IP zapojeny nejsou (v souladu s Části III bodem 15).

VII. POSTUP PŘI STANOVENÍ VYROVNÁVACÍ PLATBY A OPTIMÁLNÍ VÝŠE DOTACE POSKYTOVATELŮM SOCIÁLNÍCH SLUŽEB

VYROVNÁVACÍ PLATBA

Vyrovnávací platba je definována jako celková výše prostředků z veřejných rozpočtů, kterou konkrétní služba potřebuje k dokrytí svých provozních potřeb. Je vypočtena jako rozdíl vypočtených místně obvyklých nákladů a výnosů. Do veřejných zdrojů nejsou započítávány úhrady od uživatelů služeb a úhrady od zdravotních pojišťoven.

Vypočtená výše vyrovnávací platby je pro daného poskytovatele služeb a daný rok hodnotou maximální výše podpory z veřejných zdrojů.

Skutečná výše vyrovnávací platby se stanovuje na základě reálně vykázaných výnosů a nákladů daného poskytovatele.

Vyrovnávací platba je vypočtena:

Vyrovnávací platba = náklady služby – výnosy služby

OPTIMÁLNÍ VÝŠE DOTACE

Optimální výše dotace je v případě služeb sociální prevence a sociální péče (ambulantní a terénní forma služby) stanovena jako rozdíl celkových obvyklých nákladů na úvazek pracovníka a povinného podílu spolufinancování služby a případně úhrad od uživatelů služby.

Optimální výše dotace je v případě služeb sociální prevence a sociální péče (pobytová forma služby a ambulantní forma služby s lůžkovou kapacitou) stanovena jako rozdíl celkových obvyklých nákladů na lůžko a povinného podílu spolufinancování služby a obvyklé úhrady od uživatelů služby, případně úhrad od zdravotních pojišťoven.

Za účelem výpočtu optimální výše dotace a vyrovnávací platby jsou sociální služby dle svého charakteru rozděleny do 4 skupin. Pro každou skupinu je vždy aplikován shodný mechanismus výpočtu.

Skupiny sociálních služeb:

1. **služby sociální prevence a odborného sociálního poradenství –** ambulantní a terénní forma služby (nezahrnují se úhrady od uživatelů),

2. **služby sociální péče –** ambulantní a terénní forma služby a služba **tísňové péče,**
3. **služby sociální prevence –** pobytová a ambulantní forma služby s lůžkovou kapacitou,
4. **služby sociální péče –** pobytová forma služby.

1. NÁKLADY

Metodika výpočtu místně obvyklých nákladů

Výpočet místně obvyklých nákladů vychází z analýzy nákladů jednotlivých druhů sociálních služeb v kraji. Obvyklé náklady zahrnují pouze náklady na **základní činnosti služby poskytované** s působností pouze v rámci kraje a zahrnují jak osobní, tak provozní náklady (režie) služby.

Optimální výše dotace je propočtená na rozsah služby, jak byla vymezena v Základní síti kraje. V případě, že rozsah služby je nižší, než je vymezen v Základní síti kraje, vypočte se optimální výše dotace podle skutečného rozsahu služby, specifikovaného v Žádosti.

Financování sociálních služeb je vícezdrojové. Povinný podíl spolufinancování služby z jiných zdrojů je pro poskytovatele sociálních služeb s ohledem na možnosti financování jednotlivých druhů služeb z jiných zdrojů stanoven ve výši 8 %, vyjma sociálních služeb ve skupině 1, u nichž je podíl financování z jiných zdrojů stanoven na 5 %. Do jiných zdrojů se započítávají veškeré ostatní zdroje financování služby, zejména se jedná o prostředky z veřejných rozpočtů (včetně příspěvku zřizovatele), dále také např. o granty, vlastní zdroje, prostředky fondů u příspěvkových organizací, o úhrady od uživatelů služby a úhrady od zdravotních pojišťoven, příspěvky od Úřadu práce ČR, z resortů státní správy, strukturálních fondů atd.

Kraj jako garant správnosti výpočtu vyrovnávací platby a také jako subjekt odpovědný za správné nakládání s poskytnutými finančními prostředky určil pro účely vyúčtování vyrovnávací platby a dotace posloupnost v čerpání finančních prostředků, které poskytovatelé sociálních služeb získali na financování sociální služby. V prvé řadě budou k financování sociálních služeb použity tzv. jiné prostředky služby (např. granty, vlastní zdroje, prostředky fondů, pokud je příspěvková organizace během roku použila v rámci své hlavní činnosti), úhrady uživatelů služby a zdravotních pojišťoven. Teprve po spotřebování těchto „jiných“ zdrojů a úhrad přijdou na řadu prostředky z veřejných rozpočtů. Dále tedy budou čerpány prostředky z rozpočtu zřizovatele (u příspěvkových organizací), poté finanční prostředky z rozpočtu obcí, příspěvky od Úřadu práce ČR, z resortů státní správy, strukturálních fondů atd. (v libovolném pořadí). Jako poslední v řadě budou čerpány prostředky poskytnuté krajem, a to nejdříve prostředky poskytnuté v rámci dotačních titulů financovaných z rozpočtu kraje a poté prostředky poskytnuté v rámci Programu (dotace krytá ze státního rozpočtu).

V případě významných nepříznivých okolností v průběhu dotačního roku, které budou závažným způsobem ohrožovat finanční situaci sociálních služeb (např. epidemie v souvislosti se šířením koronaviru označovaného jako SARS CoV-2V) si kraj vymezuje možnost povolit snížení povinného podílu spolufinancování sociálních služeb z jiných zdrojů. A to zejména z důvodu rušení a omezování dotačních programů na podporu sociálních služeb vyhlašovanými městy a obcemi (obdobně jako v minulých letech). Pokud se kraj této možnosti rozhodne během roku využít, bude o tom poskytovatele sociálních služeb (Příjemce) informovat.

Povinný podíl spolufinancování služby z jiných zdrojů bude možné stanovit u služeb poskytovaných bez úhrady (skupina č. 1) až do výše 1 %.

Snižování povinného podílu spolufinancování služeb z jiných zdrojů nebude probíhat automaticky a ani plošně, ale na základě podané žádosti, která bude obsahovat řádné zdůvodnění včetně informací o finančních prostředcích, které Příjemce obdržel na financování dané služby.

Žádost je nutné doručit na podatelnu KÚÚK (osobně, poštou, datovou schránkou, e-podatelnou). Žádost bude nejprve prověřena odborem SV KÚÚK , resp. pracovníky OFKZ. Po prověření budou žádosti předloženy orgánům kraje.

ZÁKLADNÍ VYMEZENÍ PRO SKUPINU 1 A 2:

Při výpočtu se do úvazků pracovníků v přímé péči zahrnují pracovníci pracující u poskytovatele sociální služby (žadatele) ve službě na pracovní smlouvu, dohodu o pracovní činnosti a dohodu o provedení práce. V případě dohody o provedení práce se přepočítá prováděná práce v hodinách na její odpovídající hodnotu v úvazcích. [5] Je-li pracovník zajišťován mimo pracovní poměr na základě obchodní smlouvy (nákupem služby, dodavatelsky), pak se odpovídající hodnota úvazku do výpočtu optimální výše dotace nezahrnuje.

Do výpočtu se zahrnují plánované úvazky všech pracovníků uvedených v Žádosti, maximálně však do výše úvazků uvedených v Základní síti kraje.

Do výpočtu se zahrnují pracovníci v přímé péči a k nim odpovídající úvazek ve velikosti 0,3 úvazku dalších pracovníků. Tedy na jeden úvazek pracovníka v přímé péči připadá 0,3 úvazku ostatních pracovníků.

Mezi pracovníky v přímé péči jsou zahrnuti odborní pracovníci uvedení v § 115 odst. 1 písm. a) až e) zákona o sociálních službách[6].

Mezi ostatní pracovníky jsou zahrnuti – vedoucí pracovníci (vedoucí organizace, vedoucí služby, ostatní vedoucí pracovníci), administrativní pracovníci (sekretářské a asistenční pozice, účetní, ostatní administrativní pracovníci), obslužný personál (údržba, úklid, apod.).

Pro výpočet je stanovena hodnota finanční podpory na úvazek pracovníka v přímé péči měsíčně pro jednotlivé druhy služeb, která odpovídá celkovým obvyklým měsíčním nákladům na jednotlivé druhy služeb. Tato hodnota vyjadřuje celkové náklady na 1 pracovní úvazek pracovníka v přímé péči, tzn. osobní i provozní náklady služby (včetně režií).

ZÁKLADNÍ VYMEZENÍ PRO SKUPINU 3 A 4:

V případě výpočtu na služby sociální prevence a péče s lůžkovou kapacitou jsou celkové obvyklé náklady služby kalkulovány na **lůžka,** nikoli na pracovní úvazky.

Do výpočtu se zahrnují plánované kapacity – lůžka, uvedené v Žádosti, maximálně však do kapacity – lůžek, zahrnutých v Základní síti kraje.

[5] V případě dohod o provedení práce (DPP) – počet hodin práce na DPP v roce, na který je žádána podpora, se přepočítá na odpovídající hodnotu úvazku (např. rodinný poradce má vykonat práci na DPP v rozsahu 300 hodin v průběhu roku 2023, odpovídající výše úvazku je 0,15, tj. 300 hodin/2000 hodin (fond pracovní doby pro rok 2023 bez svátků v případě 8 hodinové pracovní doby)).

[6] V **sociálních službách vykonávají odbornou činnost** - a) sociální pracovníci, b) pracovníci v sociálních službách, c) zdravotničtí pracovníci, d) pedagogičtí pracovníci, e) manželští a rodinní poradci a další odborní pracovníci, kteří přímo poskytují sociální služby.

Pro výpočet je stanovena hodnota finanční podpory na 1 lůžko na den pro jednotlivé druhy služeb, která odpovídá celkovým obvyklým nákladům na 1 lůžko na den. Do výpočtu dále vstupuje počet dnů, ve kterém je služba v roce poskytována a kapacita služby (počet lůžek), tzn., do výpočtu vstupuje počet plánovaných lůžkodnů.

2. VÝNOSY

Vypočtené výnosy jsou součtem vypočtených výnosů v jednotlivých oblastech činnosti.

ZÁKLADNÍ VYMEZENÍ PRO SKUPINU 1:

Pro služby sociální prevence a odborného sociálního poradenství není počítáno s úhradami, jelikož se jedná o sociální služby poskytované bez úhrady. Zde je počítáno jen se stanoveným podílem spolufinancování služeb z jiných zdrojů.

ZÁKLADNÍ VYMEZENÍ PRO SKUPINU 2:

Ambulantní a terénní služby sociální péče jsou poskytovány za částečnou/úplnou úhradu od uživatelů služby, proto je nutné ve výpočtu zohlednit obvyklé úhrady od uživatelů služby.

Obvyklá úhrada od uživatelů služby se vypočte jako součin hodinové sazby * počet hodin přímého výkonu služby na jednoho pracovníka v přímé péči v sociálních službách * počet pracovníků v přímé péči v sociálních službách.

V případě pečovatelské služby a osobní asistence se výnosy nepočítají z úvazků sociálních pracovníků.

Hodinová sazba byla stanovena ve výši 100 Kč. Počet hodin přímého výkonu a sazby pro jednotlivé služby jsou počítány dle následující tabulky:

Druh služby	**Počet hodin přímého výkonu**	**Hodinová sazba**
§ 39 – osobní asistence	1 200	100 Kč
§ 40 – pečovatelská služba	1 200	100 Kč
§ 42 – průvodcovské a předčitatelské služby	1 200	100 Kč
§ 43 – podpora samostatného bydlení	1 200	100 Kč
§ 44 – odlehčovací služby	1 200	100 Kč
§ 45 – centra denních služeb	1 200	100 Kč
§ 46 – denní stacionáře	1 200	100 Kč

Pozn. Celkový fond pracovní doby na jednoho pracovníka je v roce 2023 při stanovené týdenní pracovní době 40 hodin (bez placených svátků) 2 000 hodin ročně. Dále předpokládáme, že pracovník pracující na celý úvazek věnuje 60 % fondu pracovní doby přímo klientovi. Pak tento údaj představuje 1 200 hodin.

Dále je počítáno se stanoveným podílem financování služeb z jiných zdrojů.

ZÁKLADNÍ VYMEZENÍ PRO SKUPINU 3:

Pobytové služby sociální prevence jsou poskytovány za částečnou/úplnou úhradu od uživatelů služby, proto je nutné ve výpočtu zohlednit obvyklé úhrady od uživatelů služby.

Obvyklá úhrada od uživatelů služby je určena na základě analýzy úhrad uživatelů za předminulý rok a dále s ohledem na maximální hodnoty úhrad stanovených prováděcí vyhláškou k zákonu o sociálních službách za pobyt a případně stravu u jednotlivých druhů služeb.

Úhrada je stanovena jako průměrná hodnota na 1 lůžko na den (v případě nocleháren fakticky za 1 lůžko na noc).

Je počítáno s vytížeností služby ve výši 90 %.

Dále je počítáno se stanoveným podílem financování služeb z jiných zdrojů.

ZÁKLADNÍ VYMEZENÍ PRO SKUPINU 4:

Pobytové služby sociální péče jsou poskytovány za částečnou/úplnou úhradu od uživatelů služby, proto je nutné ve výpočtu zohlednit obvyklé úhrady od uživatelů služby, a pokud je uživatelům služby poskytována zdravotní péče (ošetřovatelská péče) podle § 36 zákona o sociálních službách, a to prostřednictvím vlastních zaměstnanců zařízení, zohledňují se i plánované úhrady z veřejného zdravotního pojištění. Toto platí také pro sociální služby poskytované ve zdravotnických zařízeních lůžkové péče.

Obvyklá úhrada od uživatelů služby je určena na základě analýzy úhrad uživatelů za předminulý rok a dále s ohledem na maximální hodnoty úhrad stanovených prováděcí vyhláškou k zákonu o sociálních službách za pobyt a stravu u jednotlivých druhů služeb a úhrada za péči stanovená dle zákona o sociálních službách.

Úhrada je stanovena jako průměrná hodnota na 1 lůžko na den.

Obvyklé příjmy od zdravotních pojišťoven se odečítají v případě služeb - domovy pro osoby se zdravotním postižením, týdenní stacionáře, domovy pro seniory, domovy se zvláštním režimem a sociální služby poskytované ve zdravotnických zařízeních lůžkové péče, je-li zdravotní péče zajišťována vlastními zaměstnanci poskytovatele služby (je-li zdravotní péče poskytovatelem sociálních služeb zajišťována např. zabezpečením externího dodavatele apod., příjmy od zdravotních pojišťoven se nezohledňují).

Obvyklé příjmy od zdravotních pojišťoven jsou určeny jako průměrná hodnota v návaznosti na počet lůžek a strukturu uživatelů služby podle stupňů závislosti pro účely příspěvku na péči (zohledňují se pouze v případě uživatelů ve stupni III. nebo IV. příspěvku na péči).

Průměrná výše v případě jednoho uživatele, ve III. nebo IV. stupni závislosti příspěvku na péči, je pro účely tohoto řízení stanovena na 3 000,- Kč/měsíc (100 Kč/den).

Je počítáno s vytížeností služby ve výši 95 %.

Dále je počítáno se stanoveným podílem financování služeb z jiných zdrojů.

3. VÝPOČET VYROVNÁVACÍ PLATBY (VP)

A. VÝPOČET VYROVNÁVACÍ PLATBY NA SLUŽBY SOCIÁLNÍ PREVENCE A ODBORNÉHO SOCIÁLNÍHO PORADENSTVÍ – AMBULANTNÍ A TERÉNNÍ FORMA SLUŽBY (SKUPINA 1)

Druhy služeb[7]:

- *odborné sociální poradenství,*
- *raná péče,*
- *telefonická krizová pomoc,*
- *tlumočnické služby,*
- *krizová pomoc,*
- *sociálně aktivizační služby pro rodiny s dětmi,*
- *sociálně aktivizační služby pro seniory a osoby se zdravotním postižením,*
- *terénní programy,*
- *kontaktní centra,*
- *nízkoprahová denní centra,*
- *nízkoprahová zařízení pro děti a mládež,*
- *intervenční centra,*
- *služby následné péče – pouze v případě ambulantní formy služby,*
- *sociálně terapeutické dílny,*
- *sociální rehabilitace – pouze v případě terénní a ambulantní formy služby.*

Výpočet VP:

VP je stanovena jako výpočet **celkových obvyklých nákladů na úvazek pracovníka v přímé péči.**

$$VP_S = (FP * U * M)$$

$$VP_S = finanční\ podpora\ na\ 1\ úvazek\ pracovníka$$

VP_S – vyrovnávací platba na příslušný druh sociální služby,

[7] Tento výpočet vyrovnávací platby se použije i v případě, kdy je součástí krizové pomoci a intervenčního centra pobytová forma služby.

FP – stanovená hodnota finanční podpory na 1 úvazek pracovníka měsíčně pro jednotlivé druhy služeb, která odpovídá celkovým obvyklým měsíčním nákladům na jednotlivé druhy služeb,

U – celkové úvazky pracovníků na příslušný rok (pro výpočet jsou do celkových úvazků pracovníků započteny úvazky pracovníků v přímé péči[8] a 0,3 úvazku ostatních pracovníků na 1 úvazek pracovníka v přímé péči),

M – počet měsíců poskytování sociální služby v roce

B. VÝPOČET VYROVNÁVACÍ PLATBY NA SLUŽBY SOCIÁLNÍ PÉČE – AMBULANTNÍ A TERÉNNÍ FORMA SLUŽBY A TÍSŇOVÉ PÉČE (SKUPINA 2)

Druhy služeb:

- *osobní asistence,*
- *průvodcovské a předčitatelské služby,*
- *podpora samostatného bydlení,*
- *odlehčovací služby – pouze ambulantní a terénní forma,*
- *centra denních služeb,*
- *denní stacionáře,*
- *pečovatelská služba.*

Výpočet VP:

VP je stanovena jako rozdíl **celkových obvyklých nákladů na úvazek pracovníka v přímé péči a úhrad od uživatelů služby.**

$$VP_S = (FP * U * M) - (U_{PPP} * S * H)$$

$$VP_S = \text{finanční podpora na 1 úvazek pracovníka} - \text{úhrada od uživatelů služby}$$

VP_S – vyrovnávací platba na příslušný druh sociální služby,

FP – stanovená hodnota finanční podpory na 1 úvazek pracovníka měsíčně pro jednotlivé druhy služeb, která odpovídá celkovým obvyklým měsíčním nákladům na jednotlivé druhy služeb,

[8] Vyrovnávací platba je propočtená na rozsah služby, jak byla vymezena v Základní síti kraje. V případě, že rozsah služby je nižší, než je vymezen v Základní síti kraje, vypočte se vyrovnávací platba podle skutečného rozsahu služby, specifikovaného v Žádosti.

U – celkové úvazky pracovníků na příslušný rok (pro výpočet jsou do celkových úvazků pracovníků započteny úvazky pracovníků v přímé péči[9] a 0,3 úvazku ostatních pracovníků na 1 úvazek pracovníka v přímé péči),

M – počet měsíců poskytování sociální služby v roce,

U_{PPP} – úvazky pracovníků v přímé péči pro příslušný rok[10] (v případě pečovatelské služby a osobní asistence pouze pracovníci v sociálních službách),

S – stanovená hodinová sazba v Kč za zajištění základních činností služby,

H – počet hodin výkonu služby na 1 úvazek pracovníka v přímé péči.

Druhy služeb:

- *tísňová péče.*

Výpočet VP:

V případě služby tísňová péče je VP stanovena individuálně, a to s ohledem na skutečnost, že na rozdíl od služeb uvedených výše je podle prováděcí vyhlášky MPSV k zákonu o sociálních službách č. 505/2006 Sb. **maximální sazba úhrady od uživatelů za službu stanovena ve výši skutečných nákladů na provoz technických komunikačních prostředků**.

V případě tohoto druhu služby je zároveň specificky stanoveno, že finanční podpora **je určena** zejména **na úhradu osobních nákladů pracovníků** poskytujících základní činnosti služby tísňové péče a popř. **část provozních nákladů služby, která však nesouvisí s pořízením popř. pronájmem zařízení pro tísňovou péči, včetně montáže, aktivace, servisu, údržby, oprav a deaktivace zařízení.**

VP je stanovena jako rozdíl **celkových obvyklých nákladů na úvazek pracovníka v přímé péči a úhrad od uživatelů služby.**

Obvyklá úhrada od uživatelů služby se vypočte na základě plánovaného počtu uživatelů služby uvedeného v Žádosti o poskytnutí finanční podpory na příslušný rok a obvyklé sazby úhrady stanovené na 1 uživatele služby tísňové péče.

Plánovaný počet uživatelů služby a jeho meziroční změny oproti rokům 2021 a 2022 jsou předmětem věcného hodnocení Žádosti.

$$VP_S = (FP * U * M) - (S * K * M)$$

$$VP_S = \text{finanční podpora na 1 úvazek pracovníka} - \text{úhrada od uživatelů služby}$$

VP_S – vyrovnávací platba na příslušný druh sociální služby,

FP – stanovená hodnota finanční podpory na 1 úvazek pracovníka měsíčně, která odpovídá celkovým obvyklým měsíčním nákladům na tísňovou péči,

[9] Viz pozn. pod čarou č. 8.
[10] Viz pozn. pod čarou č. 8.

U – celkové úvazky pracovníků na příslušný rok (pro výpočet jsou do celkových úvazků pracovníků započteny úvazky pracovníků v přímé péči[11] a 0,3 úvazku ostatních pracovníků na 1 úvazek pracovníka v přímé péči),

M – počet měsíců poskytování sociální služby v roce,

S – stanovená měsíční sazba úhrady v Kč na 1 klienta (uživatele) za základní činnosti služby; měsíční sazba byla stanovena ve výši 150 Kč,

K – celkový počet klientů (uživatelů) služby, plánovaný pro příslušný rok poskytovatelem služby v rámci žádosti o finanční podporu.

C. VÝPOČET VYROVNÁVACÍ PLATBY NA SLUŽBY SOCIÁLNÍ PREVENCE – POBYTOVÁ A AMBULANTNÍ FORMA SLUŽBY S LŮŽKOVOU KAPACITOU (SKUPINA 3)

Druhy služeb:

– Pobytové formy služby:
  - *azylové domy,*
  - *domy na půl cesty,*
  - *služby následné péče (pouze pobytová forma),*
  - *terapeutické komunity,*
  - *sociální rehabilitace (pouze pobytová forma),*
– Ambulantní formy služby:
  - *noclehárny.*

Výpočet VP:

VP je stanovena jako rozdíl **celkových obvyklých nákladů na lůžko a úhrad od uživatelů služby.**

$$VP_S = (FP * L) - (Su * L * v)$$

$$VP_S = \text{finanční podpora na lůžko} - \text{úhrada od uživatelů služby na lůžko}$$

VP_S – vyrovnávací platba na příslušný druh sociální služby,

FP – stanovená hodnota finanční podpory na 1 lůžko na den pro jednotlivé druhy služeb, která odpovídá celkovým obvyklým nákladům na 1 lůžko na den,

L – celkový plánovaný počet lůžkodnů na příslušný rok (údaj stanovený na základě počtu registrovaných lůžek[12] a plánované doby poskytování služby v příslušném roce),

[11] Viz pozn. pod čarou č. 8.
[12] Viz pozn. pod čarou č. 8.

Su – stanovená obvyklá sazba úhrady od uživatelů služby na 1 lůžko na den pro jednotlivé druhy služeb,

v – koeficient vytíženosti služby, koeficient nabývá hodnoty 0,9.

D. VÝPOČET VYROVNÁVACÍ PLATBY NA SLUŽBY SOCIÁLNÍ PÉČE – POBYTOVÁ FORMA SLUŽBY (SKUPINA 4)

Druhy služeb:

- *odlehčovací služby,*
- *týdenní stacionáře,*
- *domovy pro osoby se zdravotním postižením,*
- *domovy pro seniory,*
- *domovy se zvláštním režimem,*
- *chráněné bydlení,*
- *sociální služby poskytované ve zdravotnických zařízeních lůžkové péče.*

Výpočet VP:

VP je stanovena jako rozdíl **celkových obvyklých nákladů na lůžko a úhrad od uživatelů služby a případně úhrad za poskytovanou zdravotní péči z veřejného zdravotního pojištění.**

V případě domovů pro osoby se zdravotním postižením, týdenních stacionářů, domovů pro seniory, domovů se zvláštním režimem a sociálních služeb poskytovaných ve zdravotnických zařízeních lůžkové péče je ve výpočtu zohledněna prostřednictvím koeficientu „k“ předpokládaná struktura uživatelů služby dle stupně závislosti na pomoci jiné fyzické osoby uvedená v Žádosti.

Předpokládané složení uživatelů podle stupňů závislosti příspěvku na péči, které je uvedeno poskytovatelem sociální služby (Příjemcem) v Žádosti, je předmětem věcného hodnocení Žádosti.

Pro domovy pro seniory, domovy pro osoby se zdravotním postižením, pro domovy se zvláštním režimem, týdenní stacionáře a sociální služby poskytované ve zdravotnických zařízeních lůžkové péče:

$$VP_S = (k*FP * L) - (Su * L*v) - (Sz * Lu)$$

VPS = finanční podpora na lůžko se zohledněním struktury uživatelů služby – úhrada od uživatelů služby na lůžko – úhrada ze zdravotního pojištění na lůžko

Pro odlehčovací služby a chráněné bydlení:

$$VP_S = (k*FP * L) - (Su * L*v)$$

VPS = finanční podpora na lůžko se zohledněním struktury uživatelů služby – úhrada od uživatelů služby na lůžko

VP_S – vyrovnávací platba na příslušný druh sociální služby,

k – koeficient zohledňující strukturu uživatelů služby dle stupně závislosti na pomoci jiné fyzické osoby,

FP – stanovená hodnota finanční podpory na 1 lůžko na den pro jednotlivé druhy služeb, která odpovídá celkovým obvyklým nákladům na 1 lůžko na den,

L – celkový plánovaný počet lůžkodnů na příslušný rok (údaj stanovený na základě počtu registrovaných lůžek[13] a plánované doby poskytování služby v příslušném roce),

Su – stanovená obvyklá sazba úhrady od uživatelů služby na 1 lůžko na den pro jednotlivé druhy služeb,

v – koeficient vytíženosti služby, koeficient nabývá hodnoty 0,95,

Sz - stanovená sazba úhrady z veřejného zdravotního pojištění na 1 lůžko na den (na měsíc) se zohledněním stupně závislosti uživatelů služby (pouze u 5 druhů služeb),

Lu – celkový plánovaný počet lůžkodnů obsazených uživateli ve III. a IV. stupni závislosti příspěvku na péči.

Hodnoty koeficientu „k“:

Podíl uživatelů ve stupni závislosti na pomoci jiné fyzické osoby II (středně těžká závislost), III (těžká závislost) a IV (úplná závislost) na celkovém počtu uživatelů	**Hodnota koeficientu**

[13] Viz pozn. pod čarou č. 8.

v intervalu 80 % - 100 %	1,45
v intervalu 70 % - 79 %	1,35
v intervalu 60 % - 69 %	1,3
v intervalu 50 % - 59 %	1,25
v intervalu 40 % - 49 %	1,2
v intervalu 30 % - 39 %	1,15
v intervalu 20 % - 29 %	1,1
v intervalu 10 % - 19 %	1,05
v intervalu 0 % - 9 %	1

4. VÝPOČET OPTIMÁLNÍ VÝŠE DOTACE (OVD)

A. VÝPOČET OPTIMÁLNÍ VÝŠE DOTACE (OVD) NA SLUŽBY SOCIÁLNÍ PREVENCE A ODBORNÉHO SOCIÁLNÍHO PORADENSTVÍ – AMBULANTNÍ A TERÉNNÍ FORMA SLUŽBY (SKUPINA 1)

Druhy služeb[14]:

- *odborné sociální poradenství,*
- *raná péče,*
- *telefonická krizová pomoc,*
- *tlumočnické služby,*
- *krizová pomoc,*
- *sociálně aktivizační služby pro rodiny s dětmi,*
- *sociálně aktivizační služby pro seniory a osoby se zdravotním postižením,*
- *terénní programy,*
- *kontaktní centra,*
- *nízkoprahová denní centra,*
- *nízkoprahová zařízení pro děti a mládež,*
- *intervenční centra,*

[14] Tento výpočet optimální výše dotace se použije i v případě, kdy je součástí krizové pomoci a intervenčního centra pobytová forma služby.

- *služby následné péče – pouze v případě ambulantní formy služby,*
- *sociálně terapeutické dílny,*
- *sociální rehabilitace – pouze v případě terénní a ambulantní formy služby.*

Výpočet OVD:

OVD je stanovena jako rozdíl **celkových obvyklých nákladů na úvazek pracovníka v přímé péči a stanoveného podílu spolufinancování služby,** resp. jako rozdíl vyrovnávací platby na službu a stanoveného podílu spolufinancování**.**

$$OVD_S = VPs - (a * FP * U * M)$$

OVD_S = *vyrovnávací platba na příslušný druh sociální služby – stanovený podíl spolufinancování služby*

OVD_S *– optimální výše dotace na příslušný druh sociální služby,*

VP_S *– vyrovnávací platba na příslušný druh sociální služby stanovená dle Části VII., odd. III. A,*

a – stanovený podíl spolufinancování služby z jiných zdrojů

FP – stanovená hodnota finanční podpory na 1 úvazek pracovníka měsíčně pro jednotlivé druhy služeb, která odpovídá celkovým obvyklým měsíčním nákladům na jednotlivé druhy služeb,

U – celkové úvazky pracovníků na příslušný rok (pro výpočet jsou do celkových úvazků pracovníků započteny úvazky pracovníků v přímé péči[15] a 0,3 úvazku ostatních pracovníků na 1 úvazek pracovníka v přímé péči),

M – počet měsíců poskytování sociální služby v roce.

B. VÝPOČET OPTIMÁLNÍ VÝŠE DOTACE NA SLUŽBY SOCIÁLNÍ PÉČE – AMBULANTNÍ A TERÉNNÍ FORMA SLUŽBY A TÍSŇOVÉ PÉČE (SKUPINA 2)

Druhy služeb:

- *osobní asistence,*
- *průvodcovské a předčitatelské služby,*
- *podpora samostatného bydlení,*
- *odlehčovací služby – pouze ambulantní a terénní forma,*
- *centra denních služeb,*
- *denní stacionáře,*
- *pečovatelská služba.*

[15] Optimální výše dotace je propočtená na rozsah služby, jak byla vymezena v Základní síti kraje. V případě, že rozsah služby je nižší, než je vymezen v Základní síti kraje, vypočte se optimální výše dotace podle skutečného rozsahu služby, specifikovaného v Žádosti.

Výpočet OVD:

OVD je stanovena jako rozdíl **celkových obvyklých nákladů na úvazek pracovníka v přímé péči a úhrad od uživatelů služby a stanoveného podílu spolufinancování služby**, resp. jako rozdíl vyrovnávací platby na službu a stanoveného podílu spolufinancování**.**

$$OVD_S = VPs - (a * FP * U * M)$$

OVDS = vyrovnávací platba na příslušný druh sociální služby – stanovený podíl spolufinancování služby

OVD_S – optimální výše dotace na příslušný druh sociální služby,

VP_S – vyrovnávací platba na příslušný druh sociální služby stanovená dle Části VII., odd. III. B,

a – stanovený podíl spolufinancování služby z jiných zdrojů

FP – stanovená hodnota finanční podpory na 1 úvazek pracovníka měsíčně pro jednotlivé druhy služeb, která odpovídá celkovým obvyklým měsíčním nákladům na jednotlivé druhy služeb,

U – celkové úvazky pracovníků na příslušný rok (pro výpočet jsou do celkových úvazků pracovníků započteny úvazky pracovníků v přímé péči[16] a 0,3 úvazku ostatních pracovníků na 1 úvazek pracovníka v přímé péči),

M – počet měsíců poskytování sociální služby v roce.

Druhy služeb:

- *tísňová péče.*

Výpočet OVD:

OVD je stanovena jako rozdíl **celkových obvyklých nákladů na úvazek pracovníka v přímé péči a úhrad od uživatelů služby a stanoveného podílu spolufinancování služby**, resp. jako rozdíl vyrovnávací platby na službu a stanoveného podílu spolufinancování**.**

$$OVD_S = VPs - (a * FP * U * M)$$

OVDS = vyrovnávací platba na příslušný druh sociální služby – stanovený podíl spolufinancování služby

OVD_S – optimální výše dotace na příslušný druh sociální služby,

[16] Viz. pozn. pod čarou č. 15.

VP_S – vyrovnávací platba na příslušný druh sociální služby stanovená dle Části VII., odd. III. B,

a – stanovený podíl spolufinancování služby z jiných zdrojů

FP – stanovená hodnota finanční podpory na 1 úvazek pracovníka měsíčně, která odpovídá celkovým obvyklým měsíčním nákladům na tísňovou péči,

U – celkové úvazky pracovníků na příslušný rok (pro výpočet jsou do celkových úvazků pracovníků započteny úvazky pracovníků v přímé péči[17] a 0,3 úvazku ostatních pracovníků na 1 úvazek pracovníka v přímé péči),

M – počet měsíců poskytování sociální služby v roce.

C. VÝPOČET OPTIMÁLNÍ VÝŠE DOTACE NA SLUŽBY SOCIÁLNÍ PREVENCE – POBYTOVÁ A AMBULANTNÍ FORMA SLUŽBY S LŮŽKOVOU KAPACITOU (SKUPINA 3)

Druhy služeb:

– Pobytové formy služby:
  - *azylové domy,*
  - *domy na půl cesty,*
  - *služby následné péče (pouze pobytová forma),*
  - *terapeutické komunity,*
  - *sociální rehabilitace (pouze pobytová forma),*
– Ambulantní formy služby:
  - *noclehárny.*

Výpočet OVD:

OVD je stanovena jako rozdíl **celkových obvyklých nákladů na lůžko a úhrad od uživatelů služby a stanoveného podílu spolufinancování služby**, resp. jako rozdíl vyrovnávací platby na službu a stanoveného podílu spolufinancování**.**

$$OVD_S = VPs - (a * FP * L)$$

OVD_S = *vyrovnávací platba na příslušný druh sociální služby* – *stanovený podíl spolufinancování služby*

OVD_S – optimální výše dotace na příslušný druh sociální služby,

VP_S – vyrovnávací platba na příslušný druh sociální služby stanovená dle Části VII., odd. III. C,

[17] Viz. pozn. pod čarou č. 15.

a – stanovený podíl spolufinancování služby z jiných zdrojů

FP – stanovená hodnota finanční podpory na 1 lůžko na den pro jednotlivé druhy služeb, která odpovídá celkovým obvyklým nákladům na 1 lůžko na den,

L – celkový plánovaný počet lůžkodnů na příslušný rok (údaj stanovený na základě počtu registrovaných lůžek[18] a plánované doby poskytování služby v příslušném roce).

D. VÝPOČET OPTIMÁLNÍ VÝŠE DOTACE NA SLUŽBY SOCIÁLNÍ PÉČE – POBYTOVÁ FORMA SLUŽBY (SKUPINA 4)

Druhy služeb:

- *odlehčovací služby,*
- *týdenní stacionáře,*
- *domovy pro osoby se zdravotním postižením,*
- *domovy pro seniory,*
- *domovy se zvláštním režimem,*
- *chráněné bydlení,*
- *sociální služby poskytované ve zdravotnických zařízeních lůžkové péče.*

Výpočet OVD:

OVD je stanovena jako rozdíl **celkových obvyklých nákladů na lůžko a úhrad od uživatelů služby a případně úhrad za poskytovanou zdravotní péči z veřejného zdravotního pojištění a stanoveného podílu spolufinancování služby**, resp. jako rozdíl vyrovnávací platby na službu a stanoveného podílu spolufinancování**.**

$$OVD_S = VPs - (a * FP * L)$$

OVD_S = *vyrovnávací platba na příslušný druh sociální služby – stanovený podíl spolufinancování služby*

OVD_S – optimální výše dotace na příslušný druh sociální služby,

VP_S – vyrovnávací platba na příslušný druh sociální služby stanovená dle Části VII., odd. III. D,

a – stanovený podíl spolufinancování služby z jiných zdrojů

FP – stanovená hodnota finanční podpory na 1 lůžko na den pro jednotlivé druhy služeb, která odpovídá celkovým obvyklým nákladům na 1 lůžko na den,

[18] Viz pozn. pod čarou č. 15.

L – celkový plánovaný počet lůžkodnů na příslušný rok (údaj stanovený na základě počtu registrovaných lůžek[19] a plánované doby poskytování služby v příslušném roce).

5. PŘECHODNÝ MECHANISMUS ÚPRAVY VYPOČTENÉHO REÁLNÉHO NÁVRHU PODPORY

S ohledem na skutečnost, že zavedení jednotného, transparentního a nediskriminačního výpočtu optimální výše dotace v návaznosti na kvantifikované jednotky (lůžko či úvazek pracovníka apod.) může znamenat meziroční změny v řádech až desítek procent (zvýšení i snížení) ve výši stanovené finanční podpory jednotlivých služeb vymezuje si kraj možnost využití níže specifikovaného přechodného mechanismu úpravy vypočtené výše reálného návrhu podpory.

Přechodný mechanismus úpravy výše vypočteného reálného návrhu podpory:

- je-li vypočtený reálný návrh podpory nižší než 90 % finanční podpory[20] přidělené v předchozím roce – je tento reálný návrh podpory navýšen na 90 % finanční podpory přidělené v roce 2022 nebo na úroveň požadavku organizace, je-li nižší. Takto stanovená finanční podpora je podporou reálnou, tj. neuplatní se zde tzv. redukční koeficienty,
- je-li vypočtený reálný návrh podpory na službu vyšší než 120 % finanční podpory přidělené v předchozím roce – je tento reálný návrh podpory snížen na 120 % finanční podpory přidělené v roce 2022 nebo na úroveň požadavku organizace, je-li nižší,
- v případě, že v průběhu dotačního roku dojde ke změně legislativních předpisů, která významně ovlivní výši nákladů služby, anebo dojde k nepředvídatelnému výpadku významného zdroje financování, který by ohrozil poskytování služby v potřebném rozsahu, lze, v těchto případech, překročit stanovenou horní hranici reálného návrhu podpory 120 % (jestliže výše uvedené znamená zároveň překročení výše požadavku na dotaci deklarovaného v Žádosti o dotaci, lze tuto situaci řešit pouze podáním nové Žádosti o dotaci v rámci nově vyhlášeného dotačního řízení). Zásadní změnou legislativy může být například změna nařízení vlády č. 341/2017 Sb., o platových poměrech zaměstnanců ve veřejných službách a správě. V případě dofinancování sociálních služeb na základě těchto skutečností je třeba postupovat nediskriminačně, bez ohledu na právní formu poskytovatele sociální služby.

V případě, že přidělené finanční prostředky nebudou dostatečné na udržení stanovených hranic intervalu přechodného mechanismu, pak si kraj vyhrazuje právo upravit tyto hranice intervalu přechodného mechanismu.

6. STANOVENÍ OPTIMÁLNÍ VÝŠE DOTACE PRO SOCIÁLNÍ SLUŽBY ZAPOJENÉ DO PROCESU TRANSFORMACE A DO REFORMY PSYCHIATRICKÉ PÉČE

[19] Viz pozn. pod čarou č. 15.

[20] Finanční podporou přidělenou v roce 2022 se rozumí celková finanční podpora za daný dotační rok, včetně jejího případného navýšení v průběhu tohoto roku z Programu registrované sociální službě (vyjma individuálního dofinancování z rozpočtu ÚK). Finanční podporu v roce 2022 je třeba přepočítat jako podporu za celý kalendářní rok, pokud byla přiznána jen na část roku, např. z důvodu částečného financování z ESF či zahájení poskytování služby v průběhu roku. Referenční finanční podpora pro služby, které byly financované z ESF po celý rok 2022, bude stanovena jako průměrná výše dotace přidělená na úvazek/lůžko daného druhu služby v roce 2022.

Optimální výše dotace a vyrovnávací platba u pobytových služeb sociální péče, které jsou zapojeny do procesu transformace a u služeb vzniklých či vznikajících v souvislosti s procesem transformace[21], bude stanovena stejným způsobem jako finanční podpora odpovídající příslušnému druhu služby uvedenému v odd. 3. a 4. této části Metodiky a bude navýšena o 10 %.

Optimální výše dotace a vyrovnávací platba u sociálních služeb, které jsou zapojeny do reformy psychiatrické péče, bude stanovena stejným způsobem jako finanční podpora odpovídající příslušnému druhu služby uvedenému v odd. 3. a 4. této části Metodiky a bude navýšena o 5 %.

Pokud bude sociální služba zapojena do reformy psychiatrické péče a zároveň i do procesu transformace, bude finanční podpora navýšena pouze o 10 %.

7. SYSTÉM VEŘEJNÉ PODPORY A ORGANIZACE ZŘIZOVANÉ KRAJEM

Nastavení systému financování sociálních služeb v souladu s pravidly veřejné podpory pro kraj vychází z rovného přístupu ke všem poskytovatelům služeb bez ohledu na právní formu a zřizovatele. Systém stanovení optimální výše dotace pracuje s celkovými náklady a výnosy dané služby. Přidělená dotace je určena na úhradu nákladů a je pro všechny poskytovatele služeb postavena na stejném principu, tj. organizace zřizované krajem mají stejné postavení jako všichni ostatní poskytovatelé služeb.

VIII. PROJEDNÁVÁNÍ NÁVRHU VÝŠE DOTACE A SCHVÁLENÍ DOTACE

1. Posouzení Žádostí provádí a návrh výše dotace stanoví odbor sociálních věcí KÚÚK. Před hodnocením Žádostí jsou hodnotitelé seznámeni s Metodikou, podmínkami v ní uvedenými, s nutností posuzování potřebnosti služeb dle platného střednědobého plánu rozvoje sociálních služeb. Hodnotitelé vycházejí z vykazovaných údajů služeb a výsledků kontrol, které ve službách proběhly. V souladu s finančními modely služeb a výpočtu nákladovosti a možné výše dotace stanoví hodnotitelé optimální návrh podpory.
2. Reálný návrh dotace je stanoven na základě aplikace redukčních koeficientů a vyhodnocení míry naplnění dalších hodnotících kritérií Programu, a to až po přidělení příslušné dotace Ústeckému kraji z prostředků státního rozpočtu na financování sociálních služeb. Návrh reálné výše dotace je předložen k projednání Komisi sociální a zdravotní, Radě Ústeckého kraje a následně Zastupitelstvu Ústeckého kraje ke schválení.
3. Proti závěrům dotačního řízení Ústeckého kraje a rozhodnutí (Zastupitelstva Ústeckého kraje) o poskytnutí dotace nelze podat opravný prostředek.

[21] Poskytovatelé, kteří budou žádat o navýšení finanční podpory z důvodu transformace, k Žádosti doloží transformační plán a seznam služeb, kterých se navýšení týká. Konečné rozhodnutí o navýšení finanční podpory na službu je v kompetenci kraje.

4. Výsledky dotačního řízení budou zveřejněny na internetových stránkách ÚK http://www.kr-ustecky.cz do 30 pracovních dnů po schválení výše dotace (viz odst. 2 této Části) Zastupitelstvem Ústeckého kraje.

IX. ROZHODOVÁNÍ O POSKYTNUTÍ DOTACE A UZAVŘENÍ SMLOUVY

1. Poskytovatel sociální služby (Příjemce) je povinen písemně informovat odbor sociálních věcí KÚÚK o změnách údajů, které mají vliv na rozhodování o poskytnutí dotace, uváděných v **Žádosti**, ke kterým dojde, a to nejpozději do **10 pracovních dnů** ode dne, kdy tato změna nastala. Toto ustanovení se použije v období od podání Žádosti do rozhodnutí Zastupitelstva Ústeckého kraje o poskytnutí dotace.
2. V případě, že poskytovatel sociální služby (Příjemce) neprovede Závěrečné vyúčtování dotace za předcházející rok (byla-li dotace na tento rok poskytnuta), **nemusí být dotace na příslušný rok vyplacena**. K případné výplatě dotace dojde po vyřešení situace.
3. Po schválení státního rozpočtu pro daný rok a vyčlenění objemu účelových finančních prostředků pro oblast poskytování sociálních služeb připraví odbor sociálních věcí KÚÚK, na základě hodnotícího procesu a schválení výše dotace, písemnou Smlouvu o poskytnutí dotace. Zpracování Smlouvy o poskytnutí dotace zajistí odbor sociálních věcí KÚÚK, svým podpisem ji stvrzuje hejtman Ústeckého kraje.
4. Dotace z rozpočtu kraje je poskytována na stanovený účel vymezený ve Smlouvě o poskytnutí dotace.
5. Smlouva o poskytnutí dotace je uzavírána s poskytovateli sociálních služeb, u nichž bylo za výše uvedených podmínek schváleno poskytnutí dotace v reálné výši dotace. Poskytnutá dotace je členěna dle poskytovatelem sociálních služeb (Příjemcem) poskytovaných druhů sociálních služeb specifikovaných v Žádosti.
6. Dotace je poskytována bezhotovostně, ve splátkách a vyplácena v souladu s případnými regulačními opatřeními následovně:
    - poskytovatelům sociálních služeb, pokud nejsou zřizovány územními samosprávnými celky, platebním poukazem na jejich běžné účty,
    - příspěvkovým organizacím zřizovaným obcemi – platebním poukazem na běžné účty zřizovatele,
    - příspěvkovým organizacím zřizovaným Poskytovatelem dotace na jejich běžné účty.
7. Výše a termíny splátek:

    Pro řádné kolo dotačního řízení:

    - splátka je vyplácena ve výši 60 % poskytnuté dotace po uzavření smlouvy o poskytnutí dotace nejpozději však do 15. dubna roku, na který je dotace poskytnuta,
    - splátka je vyplácena ve výši 40 % poskytnuté dotace do 31. července roku, na který je dotace poskytnuta.

Faktické výplatě splátek dotace předchází připsání splátek dotace z rozpočtu MPSV na účet kraje.

V případě, že dojde k rozhodnutí o krácení dotace přidělené na službu dle Části VI. bodu 6. Metodiky před výplatou splátky dotace ve výši 40 % poskytnuté dotace přidělené na sociální službu, pak tato nebude vyplacena, případně bude vyplacena jen její část. Nevyplacená část dotace bude zohledněna při stanovení odvodu do rozpočtu kraje.

Pro mimořádné kolo dotačního řízení:

a. u poskytovatelů sociálních služeb (Příjemců), kterým nebyla poskytnuta dotace již v řádném kole dotačního řízení, bude vyplacena jednorázově ve výši 100 % do 30 dnů od podpisu Smlouvy,

b. u poskytovatelů sociálních služeb (Příjemců), kterým byla dotace poskytnuta již v řádném kole dotačního řízení, budou prostředky dotace mimořádného kola dotačního řízení vyplaceny do 30 dnů od podpisu dodatku ke Smlouvě.

8. Vznikne-li při uvolňování splátek dotace v průběhu kalendářního roku odůvodněné podezření na porušení rozpočtové kázně ve smyslu zákona o rozpočtových pravidlech územních rozpočtů, je odbor sociálních věcí KÚÚK oprávněn Příjemci pozastavit poskytnutí dalších finančních prostředků dotace. Odůvodněné podezření na porušení rozpočtové kázně bude Příjemci oznámeno dopisem a to neprodleně po vzniku odůvodněného podezření. V případě, že na základě uskutečněného šetření se podezření z porušení rozpočtové kázně neprokáže, budou pozastavené splátky dotace žadateli následně uvolněny.

9. Pokud Příjemci (poskytovateli sociální služby) byla na příslušný rok přidělena dotace ve výši 3 mil. Kč a více, předloží do 31. srpna následujícího roku odboru sociálních věcí KÚÚK:

   - výrok auditora a vyjádření auditora ke způsobu účtování a použití poskytnuté dotace – v případě poskytovatelů sociálních služeb, na které se podle § 20 zákona č. 563/1991 Sb., o účetnictví, ve znění pozdějších předpisů, vztahuje povinnost ověřování účetní závěrky auditorem,
   - vyjádření auditora ke způsobu účtování a použití poskytnuté dotace – v případě ostatních poskytovatelů sociálních služeb.

10. Výrok a/nebo vyjádření auditora musí být předloženo jako samostatný dokument nikoli jako součást jiného dokumentu (např. výroční zprávy, jejíž předložení se nevyžaduje).

11. V případě, že Příjemce nedodá výrok a/nebo vyjádření auditora ve stanoveném termínu, může být tato skutečnost důvodem pro neposkytnutí dotace na další rok. Sankce za nedodržení termínu předložení výroku nebo vyjádření auditora dále stanoví Smlouva o poskytnutí dotace.

12. V případě, že poskytovatel sociálních služeb pečuje o osoby se specifickým onemocněním, má možnost požádat o finanční podporu pro zajištění adekvátní péče dle části I., odst. 5 Metodiky (Žádost o finanční podporu pro služby pečující o uživatele se specifickým onemocněním).

    Skupinou osob se specifickým onemocněním je pro tyto účely míněna skupina neurodegenerativních a autoimunitních onemocnění (např. Alzheimerova choroba,

Parkinsonova nemoc, Huntingtonova choroba, Roztroušená skleróza, Porucha autistického spektra). Poskytovatel sociální služby neprokazuje existenci samotného onemocnění, ale musí být schopen prokazatelně zdůvodnit, v čem spočívá zvýšená potřeba péče konkrétního uživatele.

Zvýhodnění při péči o uživatele se zvýšenou potřebou péče související se specifickým onemocněním se týká následujících druhů služeb péče:

- *osobní asistence,*
- *pečovatelská služba,*
- *podpora samostatného bydlení,*
- *odlehčovací služby,*
- *centra denních služeb,*
- *denní stacionáře,*
- *týdenní stacionáře,*
- *domovy pro osoby se zdravotním postižením,*
- *chráněné bydlení,*
- *sociální služby poskytované ve zdravotnických zařízeních lůžkové péče.*

Žádost je podávána písemnou formou na předepsaném formuláři dle přílohy č. 9 Metodiky.

Překročení maximálního (optimálního) návrhu podpory v případě navýšení dotace na základě žádosti poskytovatele o finanční prostředky určené na péči o osoby se specifickým onemocněním, bude akceptováno. Žádost bude odborně posouzena pracovníky odboru sociálních věcí a následně projednána orgány kraje.

Pokud bude celkový požadavek ze žádostí jednotlivých poskytovatelů sociálních služeb vyšší než částka alokace vyčleněná na tento účel, bude reálná výše přidělené dotace redukována.

V případě, že nebude část alokace vyčleněná na podporu výše zmíněných služeb zcela vyčerpána, budou zbylé finanční prostředky použity v rámci dofinancování sociálních služeb.

13. V případě, že v průběhu příslušného kalendářního roku ÚK získá další finanční prostředky na spolufinancování sociálních služeb v rámci Programu, případně pouze na financování konkrétních druhů těchto služeb (ať již z důvodu navýšení dotace ze strany MPSV či z důvodů vratek částí již poskytnutých dotací některým Příjemcům[22]) a vyhlásí mimořádné kolo dotačního řízení na podporu nových či již podporovaných sociálních služeb, uveřejní tento svůj záměr na svých internetových stránkách www.kr-ustecky.cz a uvědomí o tom i dosavadní Příjemce. Toto neplatí v případě, že kraj přistoupí k individuálnímu dofinancování sociálních služeb na základě písemně podaných žádostí o dofinancování ze strany Příjemců (individuální žádosti o zvýšení částky dotace).

[22] Vratky části dotace, které byly Poskytovateli vráceny Příjemci v průběhu dotačního roku, může Poskytovatel během dotačního roku dále použít (např. přerozdělit v rámci individuálního dofinancování). Vratky, které kraj obdrží po 31. 12. daného dotačního roku, musí vrátit zpět MPSV v rámci závěrečného vyúčtování.

Pokud kraj přistoupí k individuálnímu dofinancování sociálních služeb na základě písemně podaných žádostí o dofinancování ze stany Příjemců, je Příjemce povinen vyplnit a doručit žádost o individuální dofinancování v termínu do 31. 7. daného kalendářního roku.

Žádost o individuální dofinancování bude vyplněna na předepsaném vzoru žádosti o individuální dofinancování sociální služby (Příloha č. 8 Metodiky). Povinnou přílohou žádosti o individuální dofinancování bude podrobný rozbor hospodaření sociální služby za období od 1. 1. do 30. 6. daného dotačního roku a předpoklad finančního hospodaření za období od 1. 7. do 31. 12. daného dotačního roku.

Žádosti o individuální dofinancování budou pracovníky odboru sociálních věcí řádně prověřeny. V případě, že kraj získá finanční prostředky, které budou moci být využity k dofinancování sociálních služeb, budou žádosti Příjemců předloženy k projednání orgánům kraje.

O případném zvýšení dotace, a s tím souvisejícím uzavřením příslušného dodatku ke Smlouvě o poskytnutí dotace, rozhodne na základě posouzení žádosti a na základě posouzení dalších skutečností (dosavadní spolupráci Příjemce s odborem sociálních věcí KÚÚK, dodržování povinností a termínů vyplývajících z Metodiky a Smlouvy, výsledky z veřejnosprávní kontroly, apod.) Zastupitelstvo Ústeckého kraje.[23] Pro vyloučení veškerých pochybností částka odpovídající dotaci po jejím zvýšení nesmí přesáhnout optimální výši dotace určenou v souladu s Částí VII. této Metodiky. Pokud dojde k vyhlášení mimořádného kola dotačního řízení z důvodu novelizace nařízení vlády č. 341/2017 Sb., o platových poměrech zaměstnanců ve veřejných službách a správě, pak v rámci mimořádného kola budou upraveny i stanovené hodnoty finanční podpory na 1 lůžko/úvazek pracovníka pro jednotlivé druhy služeb.

14. V rámci dobré správy hospodaření Poskytovatel ve druhé polovině dotačního roku zašle všem Příjemcům výzvu k prověření aktuálního stavu finančního zajištění jednotlivých poskytovaných sociálních služeb s predikcí financování do konce roku. Poskytovatel v ní bude apelovat na Příjemce, aby v případě zjištění, že část poskytnuté dotace nebude do konce roku spotřebována, tuto část dotace vrátil v termínu do 30. 11. daného dotačního roku, aby tyto finanční prostředky mohly být dále využity pro sociální služby s nedostatkem finančních prostředků. Tímto postupem se Poskytovatel snaží o efektivní využití finančních prostředků poskytnutých ze státního rozpočtu a snížení vratek dotace po konci dotačního roku, které Poskytovatel musí odvést zpět do státního rozpočtu. V případě, že dojde k vrácení nedočerpané části dotace nad přípustný limit po podání Závěrečného vyúčtování dotace a vyrovnávací platby, přistoupí Poskytovatel ke krácení přiznané dotace na danou sociální službu v následujícím roce.

Maximální přípustná částka, kterou má možnost si Příjemce ponechat a následně vrátit na základě Závěrečného vyúčtování dotace a vyrovnávací platby, je ve výši 5 % z poskytnuté dotace na sociální službu.

V odůvodněných případech, které vzniknou po 30. 11. daného roku a které nemohl Příjemce předvídat, kdy dojde k překročení maximální přípustné částky vrácené nedočerpané části dotace na sociální službu, nebude Poskytovateli krácena výše přiznané dotace v následujícím roce. O tuto výjimku si musí Příjemce požádat volnou formou v rámci Závěrečného vyúčtování dotace, přičemž uvede řádné zdůvodnění. Příjemce je povinen při přezkoumání důvodů vratky tyto skutečnosti doložit.

[23] Tento postup hodnocení žádostí o zvýšení částky dotace se použije i v případě individuální žádosti o zvýšení částky dotace.

X. SLEDOVÁNÍ, KONTROLA A FINANČNÍ VYÚČTOVÁNÍ DOTACE

1. Příjemce (poskytovatel sociální služby) odpovídá za hospodárné a efektivní použití dotace v souladu s účelem, na který byla dotace poskytnuta. Příjemce je vždy povinen nakupovat zboží a služby co nejhospodárněji, a to vzhledem k cenám v místě a čase obvyklým.[24]
2. Při čerpání dotace je Příjemce povinen postupovat v souladu s údaji v Žádosti, která je na příslušný rok podpořena, a dodržet skutečnosti mající vliv na poskytování sociálních služeb, které jsou uvedeny v této Žádosti.
3. Příjemce je povinen odděleně účtovat o veškerých příjmech a výdajích, respektive výnosech a nákladech vzniklých při poskytování sociální služby a vést účetnictví v souladu se zákonem č. 563/1991 Sb., o účetnictví, ve znění pozdějších předpisů. Příjemce je povinen své příjmy a výdaje (výnosy a náklady) mít vedeny transparentně s jednoznačnou vazbou ke konkrétní sociální službě – identifikátoru služby (např. analytické účty, účetní střediska, zakázky).

   Příjemce má povinnost vést příjmy a výdaje (výnosy a náklady) spojené s poskytováním příslušné sociální služby v účetnictví Příjemce odděleně od příjmů a výdajů spojených s jinými službami či činnostmi organizace.

   Povinnost odděleného účtování **se vztahuje na sociální službu poskytovanou v rozsahu základních činností**, tj. nejsou zahrnovány případné fakultativní služby, pokud je organizace v rámci služby zajišťuje.

   Povinnost odděleného účtování **se vztahuje na veškeré položky související se sociální službou a nikoli pouze na položky související s poskytnutou dotací** na příslušnou sociální službu.
4. Příjemce je povinen vést analytickou účetní evidenci všech účetních případů vztahujících se k poskytnuté dotaci. Příjemce je povinen jednotlivé originály účetních dokladů označit tak, aby bylo zřejmé, že se jedná o výdaj hrazený na základě Smlouvy, tzn. uvést „Výdaj na službu je hrazen z dotace od ÚK ÚZ 13305 ve výši ….. Kč.“
5. Příjemce je povinen písemně informovat odbor sociálních věcí KÚÚK o následujících změnách údajů uváděných v Žádosti, a to nejpozději do patnáctého dne kalendářního měsíce následujícího po kalendářním měsíci, ve kterém tyto změny nastaly na Formuláři hlášení změn:
   a) změny v rozpočtu sociální služby, které se týkají přiznané dotace,
   b) změna bankovního účtu Příjemce.

   Údaje o změnách v kontaktních údajích (změna kontaktní osoby, telefonického spojení, e-mailové adresy), o změnách v souvislosti se změnou (změna rozhodnutí o registraci) či zrušením registrace sociální služby jsou přebírány z údajů povinně hlášených dle zákona o sociálních službách (na oddělení plánování a registrace sociálních služeb odboru sociálních věcí KÚÚK).

[24] V případě kontroly musí příjemce prokázat, že výdaje byly vynaloženy za cenu obvyklou v místě plnění v souladu se zásadou efektivnosti, hospodárnosti a účelnosti.

Příjemce registrovaný v jiném kraji má povinnost písemně informovat odbor sociálních věcí, OFKZ KÚÚK, o změnách údajů uváděných v Žádosti ve výše uvedeném termínu.

Jakákoliv změna ve vztahu k poskytovatelům veřejných prostředků z důvodu vyloučení možného rizika zneužití poskytnuté dotace, či poskytnutí neslučitelné veřejné podpory s vnitřním trhem je předmětem hlášení změny v závěrečném vyúčtování - vyjma nahlášení finančních prostředků z Evropského sociálního fondu.

6. Příjemce je povinen na žádost KÚÚK bezodkladně písemně poskytnout požadované doplňující informace související s poskytovanými sociálními službami.
7. Příjemce je povinen řádně uchovávat veškeré dokumenty související s poskytováním služby a prokazující čerpání poskytnutých finančních prostředků na realizaci služby po dobu 10 let od ukončení financování této služby způsobem, který je v souladu s platnými právními předpisy České republiky. Lhůta začíná běžet od 1. 1. následujícího roku po roce, na který byla dotace poskytnuta.
8. Při výběru dodavatelů na zajištění dodávek a služeb je Příjemce povinen postupovat v souladu s právními předpisy o zadávání veřejných zakázek.
9. Při kontrole dodržování podmínek stanovených touto Metodikou a uzavřenou Smlouvou se postupuje dle zákona č. 320/2001 Sb., o finanční kontrole ve veřejné správě a o změně některých zákonů, ve znění pozdějších předpisů (dále jen „zákon o finanční kontrole“), a č. 255/2012 Sb., o kontrole (kontrolní řád), ve znění pozdějších předpisů. Při uplatnění sankcí za neoprávněné použití nebo zadržení dotace se postupuje podle § 22 zákona o rozpočtových pravidlech územních rozpočtů.
10. Kontrola se zaměřuje na finanční a věcnou část. Kontrola finanční části je zaměřena na čerpání poskytnutých finančních prostředků. Obsahem věcné části je plnění předmětu a účelu veřejnoprávní smlouvy, tj. především poskytování sociální služby osobám v nepříznivé sociální situaci dle §1 až §3 zákona č. 108/2006 Sb., o sociálních službách, ve znění pozdějších předpisů a její řešení směřující k podpoře soběstačnosti a samostatnosti a sociálnímu začlenění.
11. Příjemce je povinen v souladu se zákonem o finanční kontrole a v souladu se zákonem č. 255/2012 Sb., o kontrole (kontrolní řád), ve znění pozdějších předpisů, umožnit výkon kontroly všech dokumentů a dokladů vztahujících se k naplňování účelu Smlouvy a poskytnuté dotaci a poskytnout součinnost všem osobám oprávněným k provádění kontroly. Těmito oprávněnými osobami jsou zaměstnanci odboru sociálních věcí a odboru kontroly KÚÚK a přizvané osoby dle § 6 zákona č. 255/2012 Sb., o kontrole (kontrolní řád).
12. Příjemce je povinen realizovat nápravná opatření, která mu byla uložena na základě prováděných kontrol, a to v požadovaném termínu, rozsahu a kvalitě a v souladu s § 18 zákona o finanční kontrole informovat o splnění nápravných opatření toho, kdo tato nápravná opatření uložil.
13. Nedodržení termínu pro Závěrečné vyúčtování dotace nebo neprovedení Závěrečného vyúčtování dotace může být důvodem pro nevyplacení dotace na další rok až do vyřešení situace.
14. Závěrečné vyúčtování dotace zpracuje Příjemce za období týkající se celého roku, na který je dotace poskytnuta, nejpozději k 31. prosinci roku, na který je dotace poskytnuta, včetně zahrnutí souvisejících nákladů, které budou zahrnuty do účetnictví poskytovatele sociálních služeb v kalendářním roce, na který byla dotace poskytnuta.

Příjemce je povinen provést Závěrečné vyúčtování poskytnuté dotace v souladu se Smlouvou a Metodikou za období týkající se daného roku, na který byla dotace poskytnuta, včetně zahrnutí souvisejících nákladů, které budou proplaceny **do 26. ledna následujícího roku:**

a) Příjemce předloží v termínu do **26. ledna** následujícího roku na podatelnu KÚÚK (**osobně, poštou, datovou schránkou, e-podatelnou**) podklady pro Závěrečné vyúčtování dotace na tiskopisu, jehož vzor je uveden v příloze č. 4 této Metodiky (**rozhodující je datum otisku razítka podatelny**),

b) k podkladům Příjemce přiloží komentář a současně převede na účet kraje případnou vratku dotace. V případě vratky zašle e-mailem avízo o vratce.

Vzor tiskopisu vyúčtování dotace obsahuje 4 tabulky - souhrnné čerpání rozpočtu, zdroje financování, položkové čerpání rozpočtu na jednotlivé sociální služby a závěrečné vyúčtování vyrovnávací platby.

V těch případech, kdy v rámci jedné Smlouvy o poskytnutí dotace je dotace poskytována na více sociálních služeb, budou v souhrnné tabulce údaje vyplněny **samostatně za každou jednotlivou sociální službu,** na kterou byla dotace z rozpočtu kraje poskytnuta v souladu s čl. I bod 1. Smlouvy.

V rámci Závěrečného vyúčtování dotace je Příjemce povinen uvést veškeré zdroje financování každé jednotlivé sociální služby. V případě, že v závěrečném vyúčtování dotace a vyrovnávací platby bude vykázána ztráta, pak je Příjemce povinen prokázat zdroje krytí ztráty (uvede v komentáři pod tabulkou Zdroje financování).

Komentář dle písm. **b) tohoto odstavce obsahuje prohlášení o dodržení podmínek stanovených Smlouvou o poskytnutí dotace a dále je zaměřen zejména na zdůvodnění výše případné vratky dotace (vratky v průběhu roku, vratky při finančním vypořádání dotace)** a na specifikaci čerpání dotace podle jednotlivých nákladových položek a uvedení skutečných zdrojů financování sociální služby.

Zpracovaný podklad pro Závěrečné vyúčtování dotace bude podepsán statutárním zástupcem Příjemce nebo jím pověřenou osobou.

V případě, že Příjemce nepředloží Závěrečné vyúčtování dotace ani 26. ledna roku, který následuje po roce, na který byla dotace poskytnuta, dopustí se Příjemce závažného porušení rozpočtové kázně ve smyslu § 22 odst. 2 zákona o rozpočtových pravidlech územních rozpočtů. V případě porušení rozpočtové kázně se s Příjemcem zahájí řízení o porušení rozpočtové kázně, v jehož rámci může být Příjemci uložen odvod za porušení rozpočtové kázně.

Příjemce je povinen nahlásit odboru sociálních věcí KÚÚK změnu údajů uvedených v Závěrečném vyúčtování dotace týkající se zejména **nákladů a výnosů** a to nejpozději do **7 kalendářních dnů** ode dne, kdy tato změna nastala.

15. Pokud Příjemce předloží Závěrečné vyúčtování dotace a vyrovnávací platby ve stanoveném termínu, ale bude neúplné (nebude obsahovat všechny stanovené náležitosti) či vyplněné chybně, bude mu umožněna oprava či doplnění. V případě, že nedoplní neúplné či neopraví chybné Závěrečné vyúčtování dotace ani po marném uplynutí náhradní lhůty 3 kalendářních dnů ode dne doručení výzvy Poskytovatele k nápravě (zasílají pracovníci OFKZ kontaktní osobě, po domluvě, na email), dopustí se Příjemce závažného porušení rozpočtové kázně. Výzva Poskytovatele k nápravě Závěrečného

vyúčtování dotace a vyrovnávací platby bude doručena maximálně dvakrát, pokud Závěrečné vyúčtování dotace a vyrovnávací platby bude i po druhé opravě neúplné či vyplněné chybně dopustí se Příjemce závažného porušení rozpočtové kázně.

16. V případě, že Příjemce realizaci sociální služby nezahájí, případně nezahájí od 1. 1. roku na který byla dotace poskytnuta, nebo bude vydáno rozhodnutí o zrušení registrace dle § 82 odstavce 3 zákona o sociálních službách, je povinen do patnáctého dne kalendářního měsíce následujícího po kalendářním měsíci, ve kterém k těmto skutečnostem došlo, ohlásit tuto skutečnost Poskytovateli písemně na Formuláři hlášení změn (v případě poskytovatele sociální služby registrovaného v Ústeckém kraji se oznamovací povinnost týká jen nezahájení realizace sociální služby) a následně vrátit poměrnou část vyplacené dotace (dle počtu měsíců, ve kterých služba nebyla realizována) zpět na účet Poskytovatele do 30 kalendářních dnů ode dne ohlášení, nejpozději však do 30 kalendářních dnů ode dne, kdy byl toto ohlášení povinen učinit. Rozhodným okamžikem vrácení finančních prostředků dotace zpět na účet Poskytovatele je den jejich odepsání z účtu Příjemce. Ustanovení tohoto odstavce se použije i v případě výpovědi Smlouvy Poskytovatelem.

PŘÍLOHY:

Příloha č. 1 Nákladový rozpočet sociální služby

Příloha č. 2 Přehled projektů

Příloha č. 3 Formulář hlášení změn

Příloha č. 4 Tiskopis závěrečného vyúčtování dotace

Příloha č. 5 Redukční koeficienty

Příloha č. 6 Přehled uznatelných a neuznatelných nákladů

Příloha č. 7 Stanovená hodnota finanční podpory na úvazek/lůžko a stanovený podíl spolufinancování služby z jiných zdrojů

Příloha č. 8 Žádost o dofinancování

Příloha č. 9 Žádost o finanční podporu pro služby pečující o uživatele se specifickým onemocněním

Nákladový rozpočet sociální služby
Seznam podpořených služeb*

Příloha č. 4.1.

Název organizace:
IČ:

1.	2.	3.	4.	
Druh sociální služby	**Registrační číslo sociální služby**	**Náklady sociální služby celkem v Kč (dle rozpočtu)**	**Poskytnutá dotace ÚK na základě Smlouvy o poskytnutí dotace v Kč**	
			Celkem	**Z toho minimální částka na mzdy, platy a jejich navýšení**
Celkem za žadatele		**0**	**0**	**0**

*Vyplňuje se za všechny podpořené služby

Místo a datum:	Jméno a podpis statutárního orgánu žadatele, razítko:

Nákladový rozpočet sociální služby*

Příloha č. 4.1.

Název organizace:	**0**
IČ:	0
Druh sociální služby:	
Registrační číslo služby:	

1.		2.	3.	4.
		Požadavek na položkové čerpání celkových nákladů dle Žádosti v Kč	**Požadovaná dotace (ze Žádosti) v Kč**	**Poskytnutá dotace ÚK na základě Smlouvy o poskytnutí dotace v Kč**
	CELKOVÝ OBJEM NEINVESTIČNÍCH FINANČNÍCH PROSTŘEDKŮ	**0**	**0**	**0**
druh	**OSOBNÍ NÁKLADY (CELKEM)**	**0**	**0**	**0**
položka	**1.1. Pracovní smlouvy**			
položka	**1.2. Dohody o pracovní činnosti**			
položka	**1.3. Dohody o provedení práce**			
položka	**1.4. Jiné osobní náklady**			
	PROVOZNÍ NÁKLADY (CELKEM)	**0**	**0**	**0**
druh	**2.1. Dlouhodobý majetek**	**0**	**0**	**0**
položka	**2.1.1. Dlouhodobý nehmotný majetek**			
položka	**2.1.2. Dlouhodobý hmotný majetek**			
druh	**2.2. Potraviny**			
druh	**2.3. Kancelářské potřeby**			
druh	**2.4. Pohonné hmoty**			
druh	**2.5. Jiné spotřebované nákupy**			
druh	**2.6. Služby**	**0**	**0**	**0**
položka	**2.6.1. Energie**			
položka	**2.6.2. Telefony, internet, poštovné, ostatní spoje**			
položka	**2.6.3. Nájemné**			
položka	**2.6.4. Právní a ekonomické služby**			
položka	**2.6.5. Školení a kurzy**			
položka	**2.6.6. Opravy a udržování**			
položka	**2.6.7. Cestovní náhrady**			
položka	**2.6.8. Pracovníci v přímé péči (mimo prac. poměr, DPP, DPČ)**			
položka	**2.6.9. Ostatní pracovníci (mimo prac. poměr, DPP, DPČ)**			
položka	**2.6.10. Jiné**			
druh	**2.7. Odpisy**			
druh	**2.8. Ostatní náklady**			

Poznámka č. 1 položky ve sloupci č. 4 nesmí být vyšší než položky ve sloupci č. 3

* Vyplňuje se za každou podpořenou službu samostatně

Minimální částka z poskytnuté dotace ÚK na základě Smlouvy o poskytnutí dotace **určená na platy, mzdy a jejich navýšení**, která nesmí být podkročena (v Kč)	

Místo a datum:	Jméno a podpis statutárního orgánu žadatele, razítko:

Příloha č. 2 Metodiky

PŘEHLED PROJEKTŮ

Přehled projektů financovaných z ESF týkajících se základní činnosti sociální služby, do kterých je Příjemce zapojen

Název organizace:
IČ:

Název projektu	Registrační číslo projektu	Identifikátor podpořené služby	Druh podpořené služby	Počet měsíců, financovaných v rámci projektu v roce, na který je poskytována dotace	Datum zahájení realizace projektu	Datum ukončení realizace projektu/datum ukončení financování služeb	Celková suma prostředků alokvaných na sociální službu v dotačním roce

Místo a datum:	Jméno a podpis statutárního orgánu žadatele, razítko:

Příloha č. 2 Metodiky

PŘEHLED PROJEKTŮ

Přehled projektů financovaných z ESF týkajících se základní činnosti sociální služby, do kterých je Příjemce zapojen

Název organizace:
IČ:

Název projektu	Registrační číslo projektu	Identifikátor podpořené služby	Druh podpořené služby	Počet měsíců, financovaných v rámci projektu v roce, na který je poskytována dotace	Datum zahájení realizace projektu	Datum ukončení realizace projektu/datum ukončení financování služeb	Celková suma prostředků alokvaných na sociální službu v dotačním roce

Místo a datum:	Jméno a podpis statutárního orgánu žadatele, razítko:

Formulář hlášení změn

Údaje o poskytovateli sociální služby*

Region		členění dle SPRSS (1-9)	
IČO			
Poskytovatel			
Evidenční číslo Pověření			
Evidenční číslo Smlouva			
Identifikátor sociální služby			
Druh sociální služby			dle z. č. 108/2006 Sb.
Forma sociální služby			Pobytová, ambulantní, terénní

*Poskytovatel musí tuto stranu vždy vyplnit, strana slouží pouze pro identifikaci poskytovatele (Příjemce)

V dalších dvou listech souboru jsou vytvořeny záložky pro jednotlivé změny o poskytovateli nebo sociální službě ve složení:

1. hlášení zdrojů, změny bankovního účtu, termín zahájení realizace sociální služby
2. změna v nákladovém rozpočtu

V záložkách poskytovatel vyplní pouze ty kolonky, kterých se změna týká. Pokud poskytovatel mění rozpočet dotace, vyplní celou tabulku záložky.

Kontaktní osoba

Jméno:	Telefon:	E-mail:

Statutární orgán

Jméno:	Podpis:	Datum:

Vyplněný formulář lze podat datovou schránkou, e-podatelnou nebo zaslat klasicky poštou na odbor sociálních věcí KÚÚK.



Formulář hlášení změn

Hlášení zdrojů, změna bankovního účtu, pozdější termín zahájení realizace sociální služby

Přidělená výše podpory	Název poskytovatele podpory a právní akt (číslo smlouvy, rozhodnutí)

Číslo nového bankovního účtu :	

Termín zahájení realizace sociální služby	

ZMĚNA V NÁKLADOVÉM ROZPOČTU SOCIÁLNÍ SLUŽBY

Příloha č. 3 Metodiky

Název organizace:	
IČ:	
Druh sociální služby:	
Registrační číslo služby:	

1.		2.	3.	4.	5
Druh finančních prostředků		Požadavek na položkové čerpání celkových nákladů dle Žádosti v Kč	Požadovaná dotace (ze Žádosti) v Kč	Poskytnutá dotace ÚK na základě Smlouvy o poskytnutí dotace v Kč	Aktualizované čerpání v Kč
	CELKOVÝ OBJEM NEINVESTIČNÍCH FINANČNÍCH PROSTŘEDKŮ	**0**	**0**	**0**	**0**
druh	**OSOBNÍ NÁKLADY (CELKEM)**	**0**	**0**	**0**	**0**
položka	**1.1. Pracovní smlouvy**				
položka	**1.2. Dohody o pracovní činnosti**				
položka	**1.3. Dohody o provedení práce**				
položka	**1.4. Jiné osobní náklady**				
	PROVOZNÍ NÁKLADY (CELKEM)	**0**	**0**	**0**	**0**
druh	**2.1. Dlouhodobý majetek**	**0**	**0**	**0**	**0**
položka	**2.1.1. Dlouhodobý nehmotný majetek**				
položka	**2.1.2. Dlouhodobý hmotný majetek**				
druh	**2.2. Potraviny**				
druh	**2.3. Kancelářské potřeby**				
druh	**2.4. Pohonné hmoty**				
druh	**2.5. Jiné spotřebované nákupy**				
druh	**2.6. Služby**	**0**	**0**	**0**	**0**
položka	**2.6.1. Energie**				
položka	**2.6.2. Telefony, internet, poštovné, ostatní spoje**				
položka	**2.6.3. Nájemné**				
položka	**2.6.4. Právní a ekonomické služby**				
položka	**2.6.5. Školení a kurzy**				
položka	**2.6.6. Opravy a udržování**				
položka	**2.6.7. Cestovní náhrady**				
položka	**2.6.8. Pracovníci v přímé péči (mimo prac. poměr, DPP, DPČ)**				
položka	**2.6.9. Ostatní pracovníci (mimo prac. poměr, DPP, DPČ)**				
položka	**2.6.10. Jiné**				
druh	**2.7. Odpisy**				
druh	**2.8. Ostatní náklady**				

Minimální částka z poskytnuté dotace ÚK na základě Smlouvy o poskytnutí dotace **určená na platy, mzdy a jejich navýšení**, která nesmí být podkročena (v Kč)	

Odůvodnění změny rozpočtu:

Místo a datum:	Jméno a podpis statutárního orgánu žadatele, razítko:

Formulář pro vyúčtování dotace Ústeckého kraje v rámci programu Podpora sociálních služeb v Ústeckém kraji

Příloha č. 4 Metodiky

Souhrnná tabulka

Dotační program:	**Podpora sociálních služeb v Ústeckém kraji**
Číslo dotace (číslo smlouvy poskytovatele):	
Název organizace:	
IČ:	
Sídlo:	

Ukazatel		**Poskytnuto k 31.12.2023**	**Vráceno v průběhu roku na účet kraje**	**Skutečně použito k 31.12.2023**	**vratka dotace**
b		1	2	3	4 = 1 - 2 - 3
Neinvestiční dotace celkem		**0,00**	**0,00**	**0,00**	**0,00**
v tom: jednotlivé sociální služby SKUPINY 1 dle ID	druh sociální služby				
					0,00
					0,00
					0,00
					0,00
					0,00
					0,00
					0,00
v tom: jednotlivé sociální služby SKUPINY 2,3,4 dle ID	druh sociální služby				
					0,00
					0,00
					0,00
					0,00
					0,00
					0,00
					0,00
					0,00
					0,00
					0,00

Vysvětlivky:

ve sloupci b) jednotlivými sociálními službami se rozumí registrované sociální služby uvedené ve smlouvě o poskytnutí dotace, na něž byla dotace přidělena v členění do skupin dle Části VII Metodiky

sloupec 1 - uvádí se výše dotace vyplacené na základě smlouvy o poskytnutí dotace

sloupec 2 - vyplňuje se, pokud Příjemce provedl vratku dotace, případně její části již v průběhu roku, za který se provádí finanční vypořádání

sloupec 3 - uvádí se výše skutečně použitých prostředků Příjemcem z poskytnuté dotace k 31.12. 2023

sloupec 4 - uvádí se vratka dotace při finančním vypořádání; rovná se sloupec 1 minus sloupec 2 minus sloupec 3

Místo a datum:	**Jméno a podpis statutárního orgánu žadatele, razítko:**

Formulář pro vyúčtování dotace Ústeckého kraje v rámci programu Podpora sociálních služeb v Ústeckém kraji

Příloha č. 4 Metodiky

Zdroje financování

Dotační program:	**Podpora sociálních služeb v Ústeckém kraji**
Číslo dotace (číslo smlouvy poskytovatele):	0
Název organizace:	0
IČ:	0
Sídlo:	0

Ukazatel	Celkové náklady	Dotace od KUUK v rámci programu Podpora sociálních služeb v Ústeckém kraji	Úhrady uživatelů	Fondy zdravotních pojišťoven	Dotace kraje-jiné	Dotace od obcí	Příspěvky od ÚP	Příspěvek od zřizovatele	Strukturální fondy	Resorty státní správy	Jiné	Podíl financování z dotačního titulu ÚK na celkových nákladech dle Metodiky	Vratka na základě překročení podílu financování	"Zisk" služby
b	1	2	3	4	5	6	7	8	9	10	11	12	13	14
Neinvestiční dotace celkem	**0,00**	**0,00**	**0,00**	**0,00**	**0,00**	**0,00**	**0,00**	**0,00**	**0,00**	**0,00**	**0,00**	#DĚLENÍ_NULOU!	**0,00**	**0,00**
v tom: jednotlivé sociální služby SKUPINY 1 dle ID														0
0												#DĚLENÍ_NULOU!	0,00	0,00
0												#DĚLENÍ_NULOU!	0,00	0,00
0												#DĚLENÍ_NULOU!	0,00	0,00
0												#DĚLENÍ_NULOU!	0,00	0,00
0												#DĚLENÍ_NULOU!	0,00	0,00
0												#DĚLENÍ_NULOU!	0,00	0,00
0												#DĚLENÍ_NULOU!	0,00	0,00
v tom: jednotlivé sociální služby SKUPINY 2,3,4 dle ID														
0												#DĚLENÍ_NULOU!	0,00	0,00
0												#DĚLENÍ_NULOU!	0,00	0,00
0												#DĚLENÍ_NULOU!	0,00	0,00
0												#DĚLENÍ_NULOU!	0,00	0,00
0												#DĚLENÍ_NULOU!	0,00	0,00
0												#DĚLENÍ_NULOU!	0,00	0,00
0												#DĚLENÍ_NULOU!	0,00	0,00
0												#DĚLENÍ_NULOU!	0,00	0,00
0												#DĚLENÍ_NULOU!	0,00	0,00

Vysvětlivky:

Do sloupce 6 vyplňujte pouze dotace od měst a obcí, které byly obdrženy na základě právního aktu (např. smlouva, rozhodnutí apod.) v souladu s § 10a zákona o rozpočtových pravidlech územních rozpočtů.Příspěvek zřizovatele (obce a kraje) příspěvkové organizace se uvádí jen ve sloupci 8.

sloupec 12 - určuje procentuelní podíl podpory dle Metodiky

sloupec 13 - počítá případnou vratku dotace z důvodu překročení maximálního podílu financování z dotačního titulu ÚK na celkových nákladech dle Metodiky

sloupec 14 - počítá rozdíl mezi výnosy a náklady; v případě kladného čísla je sociální služba v zisku; v případě záporného čísla je sociální služba ve ztrátě (krytí ztráty nutno uvést v komentáři)

Komentář:

Místo a datum:	Jméno a podpis statutárního orgánu žadatele, razítko:

Formulář pro vyúčtování dotace Ústeckého kraje v rámci programu Podpora sociálních služeb v Ústeckém kraji

Příloha č. 4 Metodiky

Nákladový rozpočet služby

Dílčí čerpání rozpočtu sociální služby (ID sociální služby):	
Dotační program:	Podpora sociáních služeb v Ústeckém kraji
Číslo smlouvy poskytovatele:	0
Název organizace:	0
IČ:	0
Sídlo:	0
Celkové příjmy/výnosy projektu (Kč):	
Celkové náklady/výdaje projektu (Kč):	

1.		2.	3.	4.	5.	6.	7.	8.
Rozpočtová položka		Celkové náklady služby (Kč)	Plánované náklady (ze Žádosti) v Kč	Požadovaná dotace (ze Žádosti) v Kč	Poskytnutá dotace ÚK na základě Smlouvy o poskytnutí dotace v Kč	Aktualizované čerpání dotace v Kč	Skutečně čerpaná dotace v Kč	Vratka (Kč)
Náklady celkem		**0,00**	**0,00**	**0,00**	**0,00**	**0,00**	**0,00**	**0,00**
druh	**OSOBNÍ NÁKLADY (CELKEM)**	**0,00**	**0,00**	**0,00**	**0,00**	**0,00**	**0,00**	**0,00**
položka	**1.1. Pracovní smlouvy**							**0,00**
položka	**1.2. Dohody o pracovní činnosti**							**0,00**
položka	**1.3. Dohody o provedení práce**							**0,00**
položka	**1.4. Jiné osobní náklady**							**0,00**
PROVOZNÍ NÁKLADY (CELKEM)		**0,00**	**0,00**	**0,00**	**0,00**	**0,00**	**0,00**	**0,00**
druh	**2.1. Dlouhodobý majetek**	**0,00**	**0,00**	**0,00**	**0,00**	**0,00**	**0,00**	**0,00**
položka	**2.1.1. Dlouhodobý nehmotný majetek**							**0,00**
položka	**2.1.2. Dlouhodobý hmotný majetek**							**0,00**
druh	**2.2. Potraviny**							**0,00**
druh	**2.3. Kancelářské potřeby**							**0,00**
druh	**2.4. Pohonné hmoty**							**0,00**
druh	**2.5. Jiné spotřebované nákupy**							**0,00**
druh	**2.6. Služby**	**0,00**	**0,00**	**0,00**	**0,00**	**0,00**	**0,00**	**0,00**
položka	**2.6.1. Energie**							**0,00**
položka	**2.6.2. Telefony, internet, poštovné, ostatní spoje**							**0,00**
položka	**2.6.3. Nájemné**							**0,00**
položka	**2.6.4. Právní a ekonomické služby**							**0,00**
položka	**2.6.5. Školení a kurzy**							**0,00**
položka	**2.6.6. Opravy a udržování**							**0,00**
položka	**2.6.7. Cestovní náhrady**							**0,00**
položka	**2.6.8. Pracovníci v přímé péči (mimo prac. poměr, DPP, DPČ)**							**0,00**
položka	**2.6.9. Ostatní pracovníci (mimo prac. poměr, DPP, DPČ)**							**0,00**
položka	**2.6.10. Jiné**							**0,00**
druh	**2.7. Odpisy**							**0,00**
druh	**2.8. Ostatní náklady**							**0,00**

Minimální částka z poskytnuté dotace ÚK na základě Smlouvy o poskytnutí dotace určená na platy, mzdy a jejich navýšení, která nesmí být podkročena (v Kč).	

Místo a datum:	**Jméno a podpis statutárního orgánu žadatele, razítko:**

ZÁVĚREČNÉ VYÚČTOVÁNÍ VYROVNÁVACÍ PLATBY
Vypořádání vyrovnávací platby

Příloha č. 4 Metodiky

Název organizace:	0
IČ:	0

1.	2.	3.	4.	5.	6.	7.	8.	9.	10.	11.	12.	13.	14.
					Výnosy sociální služby v Kč								
Druh sociální služby	**Registrační číslo sociální služby (ID)**	**Výše vyrovnávací platby stanovená v příloze B Pověření**	**Reálná vyrovnávací platba**	**Náklady sociální služby celkem v Kč**	**Celkem**	**Výnosy z veřejných zdrojů (dotace krajů, měst a obcí, příspěvek zřizovatele, resorty státní správy, ÚP ČR OPZ, RVKPP, apod.)**	**Úhrady od uživatelů služby**	**Fondy zdravotních pojišťoven (úhrady od zdravotních pojišťoven)**	**Jiné (dary, granty, vlastní zdroje, použití fondů u p.o., apod.)**	**Jsou výnosy z veřejných zdrojů maximálně ve výši vyrovnávací platby z přílohy č. 2 Pověření?**	**NADMĚRNÉ VYROVNÁNÍ (výsledek hospodaření služby - zisk, případně ztráta)**	**Možný převod zisku (max. 10 % reálné vyrovnávací platby)**	**Vratka z nadměrného vyrovnání (ze zisku)**
0	0		**0,00**	0,00	0,00	0,00	0,00	0,00	0,00	ANO	**0,00**	0,00	0,00
0	0		**0,00**	0,00	0,00	0,00	0,00	0,00	0,00	ANO	**0,00**	0,00	0,00
0	0		**0,00**	0,00	0,00	0,00	0,00	0,00	0,00	ANO	**0,00**	0,00	0,00
0	0		**0,00**	0,00	0,00	0,00	0,00	0,00	0,00	ANO	**0,00**	0,00	0,00
0	0		**0,00**	0,00	0,00	0,00	0,00	0,00	0,00	ANO	**0,00**	0,00	0,00
0	0		**0,00**	0,00	0,00	0,00	0,00	0,00	0,00	ANO	**0,00**	0,00	0,00
0	0		**0,00**	0,00	0,00	0,00	0,00	0,00	0,00	ANO	**0,00**	0,00	0,00
0	0		**0,00**	0,00	0,00	0,00	0,00	0,00	0,00	ANO	**0,00**	0,00	0,00
0	0		**0,00**	0,00	0,00	0,00	0,00	0,00	0,00	ANO	**0,00**	0,00	0,00
0	0		**0,00**	0,00	0,00	0,00	0,00	0,00	0,00	ANO	**0,00**	0,00	0,00
0	0		**0,00**	0,00	0,00	0,00	0,00	0,00	0,00	ANO	**0,00**	0,00	0,00
0	0		**0,00**	0,00	0,00	0,00	0,00	0,00	0,00	ANO	**0,00**	0,00	0,00
0	0		**0,00**	0,00	0,00	0,00	0,00	0,00	0,00	ANO	**0,00**	0,00	0,00
0	0		**0,00**	0,00	0,00	0,00	0,00	0,00	0,00	ANO	**0,00**	0,00	0,00
0	0		**0,00**	0,00	0,00	0,00	0,00	0,00	0,00	ANO	**0,00**	0,00	0,00
0	0		**0,00**	0,00	0,00	0,00	0,00	0,00	0,00	ANO	**0,00**	0,00	0,00
0	0		**0,00**	0,00	0,00	0,00	0,00	0,00	0,00	ANO	**0,00**	0,00	0,00
Celkem za žadatele				0,00	0,00	0,00	0,00	0,00	0,00		0,00	0,00	0,00

Vysvětlivky:
Sloupec č. 4 vypočítává reálnou vyrovnávací platbu na základě zadaných celkových nákladů a výnosů - úhrad od uživatelů služby a od zdravotních pojišťoven, jiné. Vzorec: sloupec 4 = 5-8-9-10
Sloupec č. 6 vypočítává celkovou hodnotu výnosů sociální služby na základě zadaných výnosů. Vzorec: sloupec 6 = 7 + 8 + 9 + 10
Sloupec č. 11 - informativní splnění podmínky na základě bodu 7.10 Pověření
Sloupec č. 12 uvádí výsledek hospodaření služby (zisk, ztrátu). Za nadměrné vyrovnání je považována kladná výše rozdílu mezi výnosy a náklady (zisk služby). 12 = 6-5
Sloupec č. 13 vypočítává částku zisku, o jehož převod je možné Ústecký kraj požádat. Je možné převést max. 10 % reálné vyrovnávací platby za předpokladu, že je ve sloupci 12 uvedeno kladné číslo.

Statutární orgán stvrzuje, že předložené závěrečné vyúčtování vyrovnávací platby je úplné, správné a pravdivé.

Místo a datum:	**Jméno a podpis statutárního orgánu žadatele, razítko:**

Redukční koeficienty dle druhů služeb

I. hladina redukce – nejnižší
intervenční centra
kontaktní centra
krizová pomoc
nízkoprahová denní centra
nízkoprahová zařízení pro děti a mládež
raná péče
sociálně aktivizační služby pro rodiny s dětmi
sociálně aktivizační služby pro seniory a osoby se zdravotním postižením
sociální rehabilitace
sociálně terapeutické dílny
telefonická krizová pomoc
terénní programy
tlumočnické služby

II. hladina redukce – nízká
azylové domy
domy na půl cesty
noclehárny
podpora samostatného bydlení
služby následné péče
sociální rehabilitace-pobytová
terapeutické komunity
tísňová péče

III. hladina redukce – střední
centra denních služeb
denní stacionáře
chráněné bydlení
odlehčovací služby – ambulantní a terénní forma
osobní asistence
pečovatelská služba
průvodcovské a předčitatelské služby

IV. Hladina redukce – vysoká
domovy pro osoby se zdravotním postižením
domovy pro seniory
domovy se zvláštním režimem
odlehčovací služby – pobytová forma
sociální služby poskytované ve zdravotnických zařízeních lůžkové péče
týdenní stacionáře

V. hladina redukce – nejvyšší
odborné sociální poradenství

UZNATELNÉ NÁKLADY PRO ČERPÁNÍ DOTACE POSKYTOVATELŮM SOC.SLUŽEB

a) souvisejí se základními činnostmi u jednotlivých druhů sociálních služeb dle zákona o soc. službách;
b) časově a věcně souvisejí s kalendářním rokem, na který je dotace poskytnuta;
c) splňují hlediska efektivnosti, opodstatněnosti a hospodárnosti a jsou věrohodné;
d) doložené průkaznými prvotními účetními doklady, které obsahují náležitosti stanovené obecně závaznými předpisy a jsou vedené v účetnictví příjemce.
zejména:

1. OSOBNÍ NÁKLADY	**PLATY/MZDY ZAMĚSTNANCŮ**	v pracovním poměru, včetně odměn
	OSTATNÍ OSOBNÍ NÁKLADY	dohody o pracovní činnosti, dohody o provedení práce
	NÁHRADY PLATU	náhrady mzdy za dobu nepřítomnosti (dovolená ve výši 5 týdnů pro všechny právní formy účetních jednotek, nepřítomnost, nemoc)
	POVINNÉ POJISTNÉ	odvody sociálního pojištění a příspěvek na státní politiku zaměstnanosti
		odvody zdravotního pojištění
		povinné úrazové pojištění
	OSTATNÍ	vstupní a periodická prohlídka zaměstnance, očkování do limitu 500 Kč/úvazek v přímé péči
		odstupné dle § 67-68 zákoníku práce
Uznatelnost osobních nákladů je posuzována podle platných zákonných norem, v tomto případě dle zákona č. 262/2006 Sb., zákoník práce.		

2. PROVOZNÍ NÁKLADY	**DROBNÝ DLOUHODOBÝ HMOTNÝ MAJETEK**	majetek vymezený právními předpisy upravujících účetnictví (s přihlédnutím k právní formě účetní jednotky)
	DROBNÝ DLOUHODOBÝ NEHMOTNÝ MAJETEK	majetek vymezený právními předpisy upravujících účetnictví (s přihlédnutím k právní formě účetní jednotky)
	POTRAVINY	potraviny pro uživatele sociální služby v souvislosti se zajištěním základní činnosti – poskytnutí stravy nebo zajištění stravy (dle vyhlášky 505/2006 Sb., kterou se provádějí některá ustanovení zákona o sociálních službách) v případě, kdy je plně nepokrývá úhrada od uživatele služby **V ostatních případech se jedná o neuznatelný náklad.**
	MATERIÁL	kancelářské potřeby
		čistící prostředky, dezinfekce
		ložní prádlo, ubrusy, záclony
		osobní ochranné pracovní prostředky dle nařízení vlády č. 495/2001 Sb.
		odborná literatura (včetně poštovného a balného)
		lékárničky na pracoviště a do aut
		materiál pro opravy prováděné svépomocí
		propagační materiály dle § 88 písm. a) zákona o sociálních službách
		Zdravotnický materiál: Terénní programy – počítá se s veškerým zdravotnickým materiálem dle rozpočtu Kontaktní centra – počítá se s veškerým zdravotnickým materiálem dle rozpočtu **V ostatních případech se jedná o neuznatelný náklad, a to i u služeb, kde se zdravotnický materiál využívá při zajištění služby.**
	ENERGIE A PALIVA	teplo (dálkově dodávané)
		plyn
		elektřina
		paliva (uhlí, brikety, dřevo, biomasa, stěpky, lehké topné oleje)
		pohonné hmoty (nafta, benzín, plyn) a maziva (motorový olej)
	VODA	vodné, stočné, srážková voda
	NÁJEMNÉ	budovy, bytové jednotky, kancelářské prostory a vybavení
	CESTOVNÍ NÁHRADY	jízdné, ubytování, stravné, parkovné hrazené v souladu s obecně závaznými předpisy
	SLUŽBY - POŠT	včetně platby za kurýrní a zásilkové služby
	SLUŽBY - TELEKOMUNIKACE	telefonní služby, využívání sítě internet
	SLUŽBY - PENĚŽNÍ ÚSTAVY	pojištění odpovědnosti za škodu způsobenou při poskytování sociálních služeb (§ 80 zákona o sociálních službách) a pojištění odpovědnosti zaměstnavatele za škodu při pracovním úrazu nebo nemoci z povolání (vyhláška č. 125/1993 Sb., kterou se stanoví podmínky a sazby zákonného pojištění odpovědnosti zaměstnavatele za škodu při pracovním úrazu nebo nemoci z povolání)
		povinné ručení
		pojištění vozidla při finančním leasingu (viz níže)
	SLUŽBY - IT	technická podpora, update SW, platby za přístup do SW,...
	SLUŽBY - PRÁVNÍ A EKONOMICKÉ	provedení účetního auditu dotace v případech, kdy je vyžadován (část IX bod 9 Metodiky) do limitu 30 000 Kč na službu
		konzultační, poradenské a právní služby, dodavatelské vedení účetnictví
	SLUŽBY - ŠKOLENÍ	vzdělávání pracovníků - limit 4 500 Kč/úvazek* (na 1 úvazek pracovníka v přímé péči se započítává 0,4 úvazku nepřímé péče)
	SLUŽBY - OSTATNÍ	odvoz odpadu, dodavatelský úklid
		povinné revize (komínu, hromosvodu, elektrických a jiných zařízení, STK, měření emisí vozidla pro sociální službu, ...)
		podpora nezávislého kvalifikovaného odborníka dle přílohy č. 2 standardu č. 10 písm. e) zákona o soc. službách (tzv. supervize) do celkové výše 30 tis. Kč/rok na sociální službu (i v případě zajištění formou dohody o provedení práce)
	SLUŽBY - FINANČNÍ LEASING	pouze v případě motorového vozidla využívaného v rámci poskytování sociální služby (nejen terénní formou),
	OPRAVY A ÚDRŽBA	Oprava = odstraňují se účinky částečného fyzického opotřebení nebo poškození za účelem uvedení do předchozího nebo provozuschopného stavu (např. zasklení rozbitého okna). Uvedením do provozuschopného stavu se rozumí provedení opravy i s použitím jiných než původních materiálů, dílů, součástí nebo technologií, pokud tím nedojde k technickému zhodnocení (tj. k rekonstrukci - změna účelu nebo technických parametrů, k modernizaci - rozšíření vybavenosti nebo použitelnosti, k nástavbě nebo přístavbě).
		Údržba = soustavná činnost, kterou se zpomaluje fyzické opotřebení a předchází poruchám a odstraňují se drobnější závady (např. nátěr oken)
		Pozn. Uznatelné jsou i náklady na rekonstrukci nebo modernizaci staveb, pokud jejich roční výše nepřesáhne v úhrnu částku 40 tis. Kč (účetně tedy nedochází k technickému zhodnocení majetku)
	OSTATNÍ	nákup služby - pracovníci v přímé péči (mimo prac. poměr, mimo DPP, mimoo DPČ)
		nákup služby - ostatní pracovníci (mimo prac. poměr, mimo DPP, mimo DPČ)
		pohonné hmoty (nafta, benzín, plyn) a maziva (motorový olej)
		osobní vybavení, drobné předměty běžné osobní potřeby a některé služby s přihlédnutím k potřebám nezaopatřených dětí v domovech pro osoby se zdravotním postižením (§ 48 odst. 3 zákona o soc.službách)
		náklady na pověřence v rámci GDPR

*Pokud zaměstnanec pracuje na plný úvazek jen část roku, započítá se do uznatelných nákladů jen odpovídající dvanáctiny z limitu na vzdělávání./Pokud zaměstnanec pracuje na částečný úvazek po celý rok, započítá se do uznatelných nákladů celý limit na vzdělávání.

NEUZNATELNÉ NÁKLADY PRO ČERPÁNÍ DOTACE POSKYTOVATELŮM SOC.SLUŽEB

a) nesouvisejí s poskytováním základních činností u jednotlivých druhů soc.služeb;
b) na zdravotní péči poskytovanou dle §36 zákona o sociálních službách;
c) výdaje, které nelze účetně doložit;
d) náklady financované z jiných veřejných zdrojů, tj. např. z provozních příspěvků a dotací od obcí, krajů, z OP Z (ESF), z Norských fondů,….;
e) náklady financované z darů;
f) a dále např.:

1. OSOBNÍ NÁKLADY	**ODMĚNY ZA VÝKON FUNKCE**	fyzickým osobám, které jsou členy orgánů právnické osoby a jsou do funkce voleni, jmenováni či jinak povolány (§152 odst. 2, občanského zákoníku), s výjimkou fyzické osoby pověřené řízením společnosti (ředitel)
	PLNĚNÍ SOCIÁLNÍHO CHARAKTERU poskytovaná zaměstnancům v případech, kdy na tato plnění nevzniká nárok podle právních předpisů	příspěvky na penzijní připojištění se státním příspěvkem, doplňkové penzijní spoření
		životní pojištění
		dary k životním jubileím a pracovním výročím
		příspěvky na rekreaci
		a další nepovinná plnění uvedená v § 6 odst. 9 zákona č. 586/1992 Sb. o daních z příjmů
Uznatelnost osobních nákladů je posuzována podle platných zákonných norem, v tomto případě dle zákona č. 262/2006 Sb., zákoník práce. Vše, co je stanové zaměstavatelem nad rámec Zákoníku práce (indispoziční volno, stujní volno, apod.), tak je zaměstnaneckým benefitem a jedná se o neuznatelné náklady.		

2. PROVOZNÍ NÁKLADY	**DANĚ A POPLATKY**	daň silniční
		daň z nemovitých věcí
		daň z nabytí nemovitých věcí
		správní poplatky
		poplatky za znečištění ovzduší
		poplatky za TV a rozhlas
		soudní poplatky
	OSTATNÍ NÁKLADY	smluvní pokuty
		úroky z prodlení (i dle smlouvy o úvěru)
		ostatní pokuty a penále
		odpisy nedobytných pohledávek
		kurzové ztráty
		věcné a finanční dary (ani jako odměny pro účastníky různých akcí)
		manka a škody
		odvod za neplnění povinnosti zaměstnávat zdravotně postižené
		pojištění vyjma pojištění odpovědnosti za škodu způsobenou při poskytování sociálních služeb (§ 80 zákona o sociálních službách) a pojištění odpovědnosti zaměstnavatele za škodu při pracovním úrazu nebo nemoci z povolání (vyhláška č. 125/1993 Sb., kterou se stanoví podmínky a sazby zákonného pojištění odpovědnosti zaměstnavatele za škodu při pracovním úrazu nebo nemoci z povolání) - např. pojištění majetku (staveb a vybavení) a osob (odpovědnost zaměstnanců za škodu), havarijní pojištění vozidla a dále zmařené investice
	ODPISY, PRODANÝ MAJETEK, TVORBA REZERV A OPRAVNÝCH POLOŽEK	odpisy dlouhodobého hmotného i nehmotného majetku (účetní odpisy)
		zůstatková cena při prodeji dlouhodobého hmotného nebo nehm. majetku
		účetní cena prodaného materiálu
		účetní cena prodaných cenných papírů a majetkových podílů
		rezervy a opravné položky dle zákona č. 593/1992 Sb., o rezervách pro zjištění základu daně z příjmů
	FINANČNÍ NÁKLADY	bankovní výlohy (poplatky, úroky bankám nebo i jiným věřitelům, poplatky za získání bankovní záruky, depozitní poplatky,…)
	POSKYNUTÉ PŘÍSPĚVKY	členské poplatky (příspěvky) - dobrovolné členství
	SLUŽBY	audit účetní závěrky, mimořádný audit, částečný audit, interní audit, audit kvality, počítačový audit, audit hospodaření, forenzní audit, energetický audit
		daňový poradce, zpracování analýz, studií, plánů, zpracování projektu a žádosti o dotaci
		vzdělávání pracovníků nad stanovený limit
		pronájem motorového vozidla
	DPH	pokud je možné žádat vratku (odpočet DPH na vstupu)
	REPREZENTACE	pohoštění, catering, ošatné, upomínkové předměty
	FINANČNÍ A OPERATIVNÍ LEASING	s výjimkou finančního leasingu motorového vozidla využívaného v rámci poskytování sociální služby (nejen terénní formou)
	CESTOVNÉ	zahraniční služební cesty vyjma služebních cest za účelem vzdělávání, dálniční známky (tuzemské i zahraniční)
		vstupné na kulturní a zábavné akce
	VÝZKUM A VÝVOJ	přímé i nepřímé náklady na tyto oblasti
	OSTATNÍ	pořádání workshopů, teambuildingů, výjezdních zasedání, apod.
		náklady příštích období
		tvorba fondů, **např. FKSP u příspěvkových organizací**
		potraviny (s vyjímkou viz uznatelné náklady)
		občerstvení, alkohol a cigarety

3. INVESTICE	**DLOUHODOBÝ HMOTNÝ MAJETEK**	majetek vymezený právními předpisy upravujících účetnictví (s přihlédnutím k právní formě účetní jednotky)
	DLOUHODOBÝ NEHMOTNÝ MAJETEK	majetek vymezený právními předpisy upravujících účetnictví (s přihlédnutím k právní formě účetní jednotky)
	TECHNICKÉ ZHODNOCENÍ	rekonstrukce, modernizace, nástavba, přístavba
	OSTATNÍ	akcie, majetkové podíly, poskytované investiční dotace

V případě nejasností na straně poskytovatele sociálních služeb, zda se jedná o náklad neuznatelný, dávají stanovisko pracovníci OFKZ.

Stanovená hodnota finanční podpory na úvazek/lůžko a stanovený podíl spolufinancování služby z jiných zdrojů		
DRUHY SLUŽBY	**FP**	**a**
azylové domy	704 Kč	11%
centra denních služeb	72 081 Kč	8%
denní stacionáře	74 261 Kč	32%
domy na půl cesty	865 Kč	8%
domovy pro osoby se zdravotním postižením	1 627 Kč	20%
domovy pro seniory	1 087 Kč	10%
domovy se zvlášním režimem	1 374 Kč	8%
cháněné bydlení	1 679 Kč	12%
intervenční centra	66 793 Kč	8%
kontaktní centra	85 899 Kč	13%
krizová pomoc	58 803 Kč	10%
nízkoprahová denní centra	67 362 Kč	6%
noclehárny	692 Kč	10%
nízkoprahová zařízení pro děti a mládež	63 133 Kč	10%
odbormné sociální poradenství	78 054 Kč	13%
odlehčovací služby - A/T	60 320 Kč	9%
odlehčovací služby - P	1 395 Kč	9%
osobní asistence	49 197 Kč	8%
pečovatelská služba	54 638 Kč	16%
podpora samostatného bydlení	66 437 Kč	10%
průvodcovské a předčitalské služby	37 288 Kč	8%
raná péče	76 343 Kč	6%
sociálně aktivizační služby pro rodiny s dětmi	66 109 Kč	21%
sociálně aktivzační služby pro seniory a osoby se ZP	72 644 Kč	8%
služby následné péče - A/T	99 520 Kč	26%
služby následné péče - P	1 071 Kč	26%
sociální rehabilitace - A/T	68 036 Kč	5%
sociální rehabilitace - P	1 333 Kč	8%
sociální služby poskytované ve ZZLP	1 097 Kč	8%
sociálně terapeutické dílny	70 339 Kč	13%
telefonická krizová pomoc	53 802 Kč	7%
terénní programy	62 117 Kč	11%
tísňová péče	28 750 Kč	8%
tlumočnické služby	72 678 Kč	11%
týdenní stařionáře	1 275 Kč	18%

Ústecký kraj

ŽÁDOST O DOFINANCOVÁNÍ

Údaje o poskytovateli sociální služby*

IČO		
Poskytovatel		
Evidenční číslo Smlouva		
Identifikátor sociální služby		
Druh sociální služby		dle z. č. 108/2006 Sb.
Forma sociální služby		Pobytová, ambulantní, terénní

*Poskytovatel musí tuto stranu vždy vyplnit, strana slouží pouze pro identifikaci poskytovatele (Příjemce)

V dalších třech listech souboru jsou vytvořeny záložky pro zdůvodnění žádosti o dofinancování:

1. Zdůvodnění žádosti o dofinancování včetně rozboru příloh 2. a 3. formuláře žádosti o dofinancování
2. Rozpočet - plánované náklady
3. Rozpočet - plánované výnosy

Požadavek na dofinancování	

Kontaktní osoba

Jméno:	Telefon:	E-mail:

Statutární orgán

Jméno:	Podpis:	Datum:

Vyplněný formulář lze podat datovou schránkou, e-podatelnou nebo zaslat klasicky poštou na odbor sociálních věcí KÚÚK.

Žádost o dofinancování

Zdůvodnění žádosti:

ROZPOČET - PLÁNOVANÉ NÁKLADY

Příloha č. 8 Metodiky

Název organizace:	
IČ:	
Název služby:	
Druh služby:	
Registrační číslo služby:	

1.		2.	3.	4.	5.	6.
Rozpočtová položka		**Požadavek na položkové čerpání celkových nákladů dle Žádosti v Kč**	**Požadovaná dotace (ze Žádosti) v Kč**	**Poskytnutá dotace ÚK na základě Smlouvy o poskytnutí dotace v Kč**	**Upravený plán nákladů ke dni podání žádosti o dofinancování**	**Komentář**
CELKEM		**0**	**0**	**0**	**0**	
druh	**OSOBNÍ NÁKLADY (CELKEM)**	**0**	**0**	**0**	**0**	
položka	**1.1. Pracovní smlouvy**					
položka	**1.2. Dohody o pracovní činnosti**					
položka	**1.3. Dohody o provedení práce**					
položka	**1.4. Jiné osobní náklady**					
	PROVOZNÍ NÁKLADY (CELKEM)	**0**	**0**	**0**	**0**	
druh	**2.1. Dlouhodobý majetek**	**0**	**0**	**0**	**0**	
položka	**2.1.1. Dlouhodobý nehmotný majetek**					
položka	**2.1.2. Dlouhodobý hmotný majetek**					
druh	**2.2. Potraviny**					
druh	**2.3. Kancelářské potřeby**					
druh	**2.4. Pohonné hmoty**					
druh	**2.5. Jiné spotřebované nákupy**					
druh	**2.6. Služby**	**0**	**0**	**0**	**0**	
položka	**2.6.1. Energie**					
položka	**2.6.2. Telefony, internet, poštovné, ostatní spoje**					
položka	**2.6.3. Nájemné**					
položka	**2.6.4. Právní a ekonomické služby**					
položka	**2.6.5. Školení a kurzy**					
položka	**2.6.6. Opravy a udržování**					
položka	**2.6.7. Cestovní náhrady**					
položka	**2.6.8. Pracovníci v přímé péči (mimo prac. poměr, DPP, DPČ)**					
položka	**2.6.9. Ostatní pracovníci (mimo prac. poměr, DPP, DPČ)**					
položka	**2.6.10. Jiné**					
druh	**2.7. Odpisy**					
druh	**2.8. Ostatní náklady**					

Místo a datum:	**Jméno a podpis statutárního orgánu žadatele, razítko:**

ROZPOČET - PLÁNOVANÉ VÝNOSY

Příloha č. 8 Metodiky

Název organizace:	
IČ:	
Název služby:	
Druh služby:	
Registrační číslo služby:	

1.	2.	3.	4.
Zdroje financování	**Plánované zdroje financování (výnosy) dle Žádosti v Kč**	**Upravený plán zdrojů financování (výnosů) ke dni podání žádosti o dofinancování**	**Komentář**
Dotace od KÚÚK v rámci programu Podpora sociálních služeb v Ústeckém kraji			
Úhrady od uživatelů			
Fondy zdravotních pojišťoven			
Dotace kraje - jiné			
Dotace od obcí			
Příspěvěk od ÚP			
Příspěvěk od zřizovatele			
Strukturální fondy			
Resorty státní správy			
Jiné zdroje financování			
CELKEM	**0**	**0**	
ROZDÍL - CHYBĚJÍCÍ FINANČNÍ PROSTŘEDKY		**0**	

Vysvětlivky:

sloupec 2 zdroj Dotace od KÚÚK v rámci programu Podpora sociálních služeb v Ústeckém kraji - stejný údaj jako v sloupci 3. řádek CELKEM přílohy Rozpočet - plánované náklady
sloupec 3 zdroj Dotace od KÚÚK v rámci programu Podpora sociálních služeb v Ústeckém kraji - stejný údaj jako v sloupci 4. řádek CELKEM přílohy Rozpočet - plánované náklady

Místo a datum:	Jméno a podpis statutárního orgánu žadatele, razítko:

Ústecký kraj

Žádost o finanční podporu pro služby pečující o uživatele se specifickým onemocněním

Údaje o poskytovateli sociální služby*

IČO		
Poskytovatel		
Evidenční číslo Smlouva		
Identifikátor sociální služby		
Druh sociální služby		dle z. č. 108/2006 Sb.
Forma sociální služby		Pobytová, ambulantní, terénní

*Poskytovatel musí tuto stranu vždy vyplnit, strana slouží pouze pro identifikaci poskytovatele (Příjemce)

V dalších dvou listech souboru jsou vytvořeny záložky pro požadavek a zdůvodnění žádosti:

1. Vyčíslení požadavku na finanční podporu
2. Zdůvodnění žádosti

Kontaktní osoba

Jméno:	Telefon:	E-mail:

Statutární orgán

Jméno:	Podpis:	Datum:

Vyplněný formulář lze podat datovou schránkou, e-podatelnou nebo zaslat klasicky poštou na odbor sociálních věcí KÚÚK.

Ústecký kraj

1. POŽADOVANÁ VÝŠE FINANČNÍ PODPORY DLE SKUTEČNÉHO POČTU UŽIVATELŮ SE SPECIFICKÝM ONEMOCNĚNÍM KE DNI PODÁNÍ ŽÁDOSTI

SKUTEČNÝ POČET UŽIVATELŮ SE SPECIFICKÝM ONEMOCNĚNÍM KE DNI PODÁNÍ ŽÁDOSTI	POČET MĚSÍCŮ POSKYTOVÁNÍ PÉČE	POŽADOVANÁ VÝŠE PODPORY
CELKEM		0 Kč

2. POŽADOVANÁ VÝŠE FINANČNÍ PODPORY DLE PŘEDPOKLÁDANÉHO POČTU UŽIVATELŮ SE SPECIFICKÝM ONEMOCNĚNÍM ODE DNE PODÁNÍ ŽÁDOSTI DO KONCE ROKU 2023

PŘEDPOKLÁDANÝ POČET UŽIVATELŮ SE SPECIFICKÝM ONEMOCNĚNÍM	POČET MĚSÍCŮ POSKYTOVÁNÍ PÉČE	POŽADOVANÁ VÝŠE PODPORY
CELKEM		0 Kč

CELKOVÝ POŽADAVEK **0 Kč**

Příloha č. 9 Metodiky

Ústecký kraj

Zdůvodnění žádosti:

Popis, v čem spočívá zvýšená péče o uživatele služby (např. nároky na personál, na vybavení, speciální způsob výživy, speciální pomůcky…).

Příloha č. 1

Česká televize

IČO: 00027383

a

Ústecký kraj

IČO: 70892156

SMLOUVA O SPOLUPRÁCI PŘI VÝROBĚ TELEVIZNÍHO POŘADU

č. ……/562

Předmět smlouvy:	spolupráce při výrobě pořadu
Cena, případně hodnota:	**460.781,- Kč**
Datum uzavření:	_____

SMLOUVA O SPOLUPRÁCI PŘI VÝROBĚ TELEVIZNÍHO POŘADU

uzavřená podle § 1746 odst. 2 zákona č. 89/2012 Sb., občanský

zákoník, ve znění pozdějších předpisů (dále jen „**občanský zákoník**“) mezi:

Česká televize
IČO: 00027383, DIČ: CZ00027383
Kavčí hory
Na Hřebenech II 1132/4
140 70 Praha 4
adresa pro doručování: Televizní studio Brno, Trnkova 2345/117, 628 00 Brno
zřízená zákonem č. 483/1991 Sb., o České televizi, nezapisuje se do obchodního rejstříku
zastoupená MgA. Václavem Myslíkem, ředitelem divize Výroba
bankovní spojení: Česká spořitelna, a.s.
číslo účtu: 1540252/0800

(dále jen „**ČT**“)

a

Ústecký kraj
IČO: 70892156, DIČ: CZ70892156, PLÁTCE DPH: ANO
se sídlem: Velká Hradební 3118/48, 400 02 Ústí nad Labem
zastoupený: Ing. Janem Schillerem, hejtmanem
bankovní spojení: Česká spořitelna, a.s.
číslo účtu: 882733379/0800

(dále jen „**Kraj**“);

ČT a Kraj se dále společně označují také jako „**smluvní strany**“ či jednotlivě jako „**smluvní strana**“.

1. PŘEDMĚT SMLOUVY

1.1 Předmětem této smlouvy je spolupráce při výrobě zvukově obrazového záznamu televizního pořadu s pracovním názvem [redacted] (dále jen „pořad“).

1.2 ČT předpokládá vysílání pořadu na programu ČT 1. ČT předpokládá v závislosti na programových možnostech rovněž reprízování pořadu.

1.3 Námět pořadu: [redacted]
Scénář pořadu:
Režisér pořadu:

Kreativní producent ČT: [redacted]
Stopáž: [redacted]

1.4 Kraj má zájem podílet se na vzniku pořadu za účelem propagace pěstounské péče v Ústeckém kraji.

2. PRÁVA A POVINNOSTI ČT

2.1 ČT zajistí programově dramaturgickou práci Televizního studia Brno pod vedením [redacted] kreativní producentky.

2.2 ČT zajistí a s použitím vkladu Kraje poskytnutého dle této smlouvy uhradí přípravu, natáčení a dokončení pořadu vč. zajištění veškerých oprávnění dle zákona č. 121/2000 Sb., autorský zákon, ve znění pozdějších předpisů (dále jen „autorský zákon“ nebo „AZ“), případně dalších předpisů práva duševního vlastnictví, avšak s výjimkami uvedenými v čl. 3. ČT tedy zejména uhradí odměnu autorům scénáře, režisérovi, hlavnímu kameramanovi pořadu, jakož i autorům děl audiovizuálně užitých, výkonným umělcům a všem ostatním nositelům práv a uzavře s nimi smlouvy o vytvoření díla a poskytnutí licence k jeho užití v rozsahu uvedeném v této smlouvě.

2.3 ČT předá Kraji do měsíce od dokončení pořadu, nejpozději však do [redacted] přepis hotového pořadu prostřednictvím zabezpečeného datového úložiště výhradně pro interní potřebu a nekomerční užití Kraje dle odst. 4.2.

3. PRÁVA A POVINNOSTI KRAJE

3.1 Kraj s ohledem na jeho zájem na vzniku pořadu uhradí na bankovní účet ČT finanční vklad na výrobu pořadu ve výši

136 000,- Kč

bez DPH, která bude připočtena ve výši stanovené obecně závaznými právními předpisy.

Vklad je splatný bezhotovostním převodem na základě faktury ČT s náležitostmi daňového dokladu se splatností [redacted] od jejího doručení Kraji, vystavené ke dni podpisu této smlouvy. Dnem uskutečnění zdanitelného plnění ve vztahu k faktuře je den jejího vystavení.

3.2 Pro případ nedodržení termínu splatnosti se sjednává úrok z prodlení ve výši [redacted] z dlužné částky za každý den prodlení, a to ode dne následujícího po dni splatnosti

až do úplného zaplacení. V případě, že faktura nebude mít náležitosti uvedené v odst. 3.1, Kraj není povinen fakturovanou částku uhradit a nedostává se do prodlení. Bez zbytečného odkladu, nejpozději ve lhůtě splatnosti, Kraj fakturu vrátí zpět ČT k doplnění. Lhůta splatnosti počíná běžet od doručení daňového dokladu obsahujícího veškeré náležitosti.

3.3 Kraj se dále zavazuje poskytnout ČT organizační a provozní součinnost při realizaci pořadu, zejména:

(i) poskytne nezbytnou součinnost při rešerších;

(ii) poskytne odborné poradenství a součinnost při výběru účinkujících a témat při výrobě pořadu;

(iii) dodá ČT seznam třech vybraných a Krajem předem oslovených pěstounských rodin, které souhlasí s účastí v pořadu, přičemž Kraj bere na vědomí, že rodiny je třeba vybrat s důrazem na rozmanitost, dle zadání dramaturga ČT. Konečné rozhodnutí o výběru jedné rodiny pro účast v pořadu provede ČT.

Kraj neodpovídá za to, že jím vyvinutá součinnost povede k dosažení zamýšleného výsledku.

4. UŽITÍ POŘADU, LICENCE

4.1 ČT vykonává práva výrobce zvukově obrazového záznamu pořadu a je oprávněna užít pořad v rozsahu oprávnění nabytých od autorů, výkonných umělců a ostatních nositelů práv, která touto smlouvou získává bez množstevního omezení pro všechny země světa na dobu trvání majetkových práv dle autorského zákona, s výjimkou práv povinně kolektivně spravovaných.

4.2 Kraj vykonává práva výrobce zvukově obrazového záznamu pořadu a je oprávněn užít pořad v rozsahu oprávnění nabytých od autorů, výkonných umělců a ostatních nositelů práv dle autorského zákona, s výjimkou práv povinně kolektivně spravovaných, nekomerčně, tj. nikoli za účelem přímého nebo nepřímého hospodářského nebo obchodního prospěchu, a nevýhradně provozováním ze záznamu a jeho přenosem (§ 20 AZ), tj. zejména umístěním odkazu na webové stránky ČT obsahující pořad na sociálních sítích Kraje a webových stránkách Kraje, užitím na přednáškách, konferencích, workshopech apod., na přípravách žadatelů o zprostředkování náhradní rodinné péče, v rámci propagačních akcí partnerů Kraje (obcí, pověřených osob k výkonu SPO), v rámci příspěvkových organizací Kraje apod. Kraj je oprávněn pořad dle tohoto odstavce užít nejdříve dnem následujícím po dni, kdy bude pořad, resp. celý 14dílný cyklus, jehož je pořad součástí, poprvé

odvysílán ČT. Nebude-li pořad poprvé odvysílán ČT do [redacted], je Kraj oprávněn pořad dle tohoto odstavce užít ode dne následujícího, tj. od [redacted]

V případě, že Kraj užije pořad v rozporu s tímto odstavcem, má ČT právo na zaplacení smluvní pokuty ve výši [redacted] Kč za každé takové porušení.

4.3 Pro účely užití hudebních děl autorů zastupovaných OSA a zvukových záznamů vydaných k obchodním účelům (jsou-li zařazeny do pořadu) při užití pořadu je každá ze smluvních stran povinna mít uzavřenou příslušnou smlouvu s OSA a/nebo INTERGRAM, na jejímž či jejichž základě je povinna hradit odměny za příslušná užití.

4.4 Přihlašovat pořad na festivaly a soutěže je oprávněna bez předchozího souhlasu druhé smluvní strany pouze ČT. Osobní ceny obdrží příslušná osoba, jíž byla cena udělena.

4.5 Jakékoliv další užití nad rámec tohoto článku bude řešeno dodatkem k této smlouvě.

5. PR A MARKETING

5.1 Kraj bude s ČT koordinovat svou propagační činnost k pořadu, případně další úkony vedoucí k propagaci pořadu, a to prostřednictvím e-mailové korespondence mezi zástupcem Kraje a pověřenou osobou za ČT dle odst. 6.4. V případě, že Kraj založí nový účet/stránku na elektronické sociální síti, jehož účelem by byla výhradně propagace pořadu, je dále Kraj povinen se řídit social media guidelines, které mu budou poskytnuty ČT.

5.2 V případě užití loga ČT při komunikačních aktivitách vyvíjených Krajem musí být použití a umístění loga ČT předem písemně schváleno příslušnou kontaktní osobou ČT uvedenou v odst. 6.4. Pozice log smluvních stran musí odpovídat dohodě smluvních stran a musí být v souladu s grafickými manuály pro jejich užití. Veškeré tiskové materiály mohou být zadány do tisku až po schválení oběma smluvními stranami.

5.3 Porušením povinností stanovených odst. 5.1 a/nebo 5.2 ze strany Kraje vzniká ČT právo na smluvní pokutu ve výši [redacted], za každé takové porušení.

5.4 ČT bude vhodným způsobem prezentovat spolupráci Kraje na vzniku pořadu, a to především uvedením informace o spolupráci při tvorbě pořadu v závěrečných titulcích pořadu (dle odst. 6.1 této smlouvy), na případných webových stránkách pořadu, při vydávání tiskových zpráv, mediální propagaci či konání tiskových konferencí týkajících se pořadu.

6. OSTATNÍ UJEDNÁNÍ

6.1 V závěrečných titulcích pořadu bude uvedeno:

Ve spolupráci s MPSV a Ústeckým krajem

vyrobila

[redacted]

© **Česká televize** + rok prvního uveřejnění

www.ceskatelevize.cz.

Kraj bere na vědomí a souhlasí, že v závěrečných titulcích bude výše uvedeným způsobem spolu s krajem uvedeno rovněž Ministerstvo práce a sociálních věcí ČR.

Součástí závěrečných titulků pořadu může být poděkování neziskovým a veřejným právnickým osobám (nadace, obecně prospěšné společnosti, příspěvkové organizace atd.) či nepodnikajícím fyzickým osobám, jež na výrobě pořadu spolupracovaly. Součástí závěrečných titulků pořadu nesmí být poděkování podnikatelským subjektům, logo ani animovaný titulek. O konečné podobě titulků rozhoduje ČT.

6.2 Smluvní strany se dále dohodly, že spolupráce na výrobě pořadu je ukončena dnem předání pořadu Kraji dle odst. 2.3, přičemž autorská práva k pořadu smluvní strany po dokončení výroby pořadu podle této smlouvy vykonávají za podmínek uvedených v této smlouvě. K tomuto dni smluvní strany provedou rovněž vypořádání jakéhokoli společného majetku, který byl pořízen z prostředků poskytnutých kteroukoli ze smluvních stran dle této smlouvy, nebo závazků, které vznikly v důsledku této smlouvy, pokud takový majetek nebo závazky existují.

6.3 Pokud bude smluvní strana v prodlení s plněním svých závazků vyplývajících pro ni z této smlouvy, a to i dílčích, je druhá smluvní strana oprávněna pozastavit plnění smlouvy ze své strany, a to až do splnění všech předcházejících závazků ze strany smluvní strany, která je v prodlení. Pozastavením plnění smlouva nezaniká a po dobu pozastavení plnění není druhá smluvní strana v prodlení. V případě, že některá ze stran nesplní kterýkoliv ze svých závazků uvedených v této smlouvě ani po dodatečné výzvě k jejich splnění, ponese strana, která závazek nesplnila, odpovědnost za způsobenou škodu. Tuto škodu druhé straně nahradí v plné výši. V případě, že ČT nesplní povinnosti dle čl. 2, je Kraj oprávněn od této smlouvy odstoupit a ČT je povinna vrátit Kraji na účet uvedený v záhlaví smlouvy vklad uvedený v odst. 3.1, a to ve lhůtě do [redacted] od odstoupení Kraje od smlouvy.

6.4 Pověřenými osobami při plnění této smlouvy jsou za divizi ČT Výroba [redacted] ([redacted]@ceskatelevize.cz) a/nebo [redacted]

[redacted] vize.cz), za odd. ČT Nelineární self-promotion a inovace [redacted] @ceskatelevize.cz), za divizi Marketing [redacted] @ceskatelevize.cz) a kreativní producent ČT [redacted] @ceskatelevize.cz) nebo osoby jimi pověřené a za Kraj vedoucí oddělení sociální práce odboru sociálních věcí krajského úřadu [redacted] @kr-ustecky.cz) nebo osoba jím pověřená.

6.5 Kraj se zavazuje po dobu [redacted], nepodílet se na výrobě audiovizuálního díla nebo nevyrobit pro třetí osobu audiovizuální dílo nebo neumožnit třetí osobě výrobu audiovizuálního díla, který by byl pokračováním nebo volným pokračováním pořadu, bez předchozího písemného souhlasu ČT a poté přednostně nabídnout ČT výrobu či spolupráci na výrobě takového pořadu, který je pokračováním nebo volným pokračováním pořadu. Poruší-li Kraj tento závazek, je ČT oprávněna požadovat po Kraji zaplacení smluvní pokuty až do výše [redacted] ČT je povinna do [redacted] od obdržení přednostní nabídky učiněné Krajem dle tohoto odstavce sdělit Kraji, zda ji využije, a uzavřít s ním příslušnou smlouvu, nebo nabídku odmítnout, práva a nároky ČT vyplývající z případného nekalosoutěžního jednání nejsou dotčena, a to ani v případě odmítnutí nabídky ze strany ČT.

6.6 Kraj tímto prohlašuje, že ke dni podpisu této smlouvy plní veškeré povinnosti vyplývající ze zákona č. 348/2005 Sb., o rozhlasových a televizních poplatcích, ve znění pozdějších předpisů (v této smlouvě jen „ZRTVP“), zejména § 7 a § 9 ZRTVP, a zavazuje se tyto povinnosti plnit po celou dobu účinnosti této smlouvy. Kraj se zavazuje poskytnout ČT na vyžádání součinnost a informace k prokázání plnění povinnosti podle tohoto odstavce, a to zejména sdělením variabilního symbolu nebo jiného identifikátoru, pod nímž Kraj hradí televizní poplatek, či uvedením zákonného důvodu osvobození od úhrady televizního poplatku. Ukáže-li se prohlášení Kraje dle tohoto odstavce nepravdivým, případně dojde-li k porušení kterékoli z povinností v tomto odstavci sjednaných, je ČT oprávněna od této smlouvy odstoupit s účinky ex nunc.

6.7 Smluvní strany berou na vědomí, že tato smlouva je uzavírána v době a za podmínek existence epidemiologické situace ve výskytu onemocnění covid-19 způsobené novým koronavirem s označením SARS-COV-2 nebo jeho mutacemi (dále jen „Situace“), v České republice i na území ostatních států, když orgány veřejné moci na Situaci reagují vydáváním řady restriktivních právních předpisů a opatření (dále společně jako „Opatření"), omezujících zejména volný pohyb osob, zboží a služeb, např. vyhlášení nouzového stavu, nařízený zákaz shromažďování osob nad určitou hranici, vyhlášení karanténních oblastí, nařízení používání ochranných prostředků dýchacích cest apod. Smluvní strany v případě, že by Situace prokazatelně

ohrožovala splnění závazků z této smlouvy, budou jednat o úpravách smlouvy tak, aby byl šetřen účel spolupráce.

7. ZÁVĚREČNÁ UJEDNÁNÍ

7.1 Smluvní strany prohlašují, že vymezení předmětu smlouvy a ceny, případně hodnoty předmětu smlouvy na titulní straně této smlouvy nemá normativní význam a uvádí se zde pouze pro účely provedení uveřejnění této smlouvy postupem podle zákona.

7.2 Tato smlouva nabývá platnosti a účinnosti dnem jejího podpisu oběma smluvními stranami. Smluvní strany se dohodly, že práva a povinnosti případně vzniklé z plnění v rámci předmětu této smlouvy, k němuž došlo před nabytím účinnosti této smlouvy, nahrazují závazkem vzniklým z této smlouvy. Plnění v rámci předmětu této smlouvy před účinností této smlouvy se považuje za plnění podle této smlouvy a práva a povinnosti z něj vzniklé se řídí touto smlouvou.

7.3 Tato smlouva se řídí právním řádem České republiky, zejména občanským zákoníkem a autorským zákonem. Případné spory mezi smluvními stranami budou řešeny především dohodou, přičemž nedojde-li k dohodě o řešení určitého sporu, budou k jeho řešení příslušné soudy České republiky.

7.4 Smluvní strany se dohodly, že:

a) jakákoli změna této smlouvy může být sjednána výlučně a pouze písemným dodatkem podepsaným oběma smluvními stranami, a to s jejich podpisy na téže listině;
b) zvyklosti ani zavedená praxe stran nemají přednost před ustanoveními této smlouvy ani před ustanoveními zákona;
c) na sebe přebírají nebezpečí změny okolností a ponese jej každá smluvní strana sama za sebe; ustanovení § 1766 občanského zákoníku se nepoužije;
d) marné uplynutí dodatečné lhůty k plnění nemá za následek automatické odstoupení od této smlouvy;
e) poté, co byl návrh této smlouvy či jejího dodatku po podpisu jednou ze smluvních stran předložen k podpisu druhé smluvní straně, vylučuje se přijetí daného návrhu druhou smluvní stranou s dodatkem nebo odchylkou;
f) připouští-li výraz použitý v této smlouvě různý výklad, nevyloží se v pochybnostech k tíži toho, kdo jej použil jako první;
g) uplatněním kterékoli smluvní pokuty dle této smlouvy není dotčeno právo dotčené smluvní strany na náhradu škody ve výši převyšující smluvní pokutu.

7.5 Veškeré odkazy na ustanovení, resp. ujednání, použité v této smlouvě představují odkazy na ustanovení, resp. ujednání, této smlouvy, není-li v daném odkazu výslovně stanoveno jinak.

7.6 V případě, že se ke kterémukoli ustanovení smlouvy či k jeho části podle zákona jako ke zdánlivému právnímu jednání nepřihlíží, nebo že kterékoli ustanovení smlouvy či jeho část je nebo se stane neplatným, neúčinným a/nebo nevymahatelným, oddělí se bez dalšího v příslušném rozsahu od ostatních ujednání smlouvy a nebude mít žádný vliv na platnost, účinnost a vymahatelnost ostatních ujednání smlouvy. Smluvní strany se zavazují nahradit takové zdánlivé, nebo neplatné, neúčinné a/nebo nevymahatelné ustanovení či jeho část ustanovením novým, které bude platné, účinné a vymahatelné a jehož věcný obsah a ekonomický význam bude shodný nebo co nejvíce podobný nahrazovanému ustanovení tak, aby účel a smysl smlouvy zůstal zachován. Smluvní strany pro vyloučení všech pochybností výslovně vylučují aplikaci § 576 občanského zákoníku.

7.7 Smluvní strany se dohodly, že informace, které jsou v této smlouvě označeny žlutou barvou, se považují za důvěrné (např. z důvodu ochrany osobních údajů či obchodního tajemství ČT) a žádná ze smluvních stran není bez předchozího písemného souhlasu druhé smluvní strany oprávněna tyto informace sdělovat třetím osobám, a to ani po ukončení plnění této smlouvy či ukončení této smlouvy, s výjimkou informací: (i) které ČT sama v obvyklém rozsahu sděluje třetím osobám v souvislosti s přípravou, výrobou, distribucí a/nebo propagací svého programového obsahu, k němuž se vztahuje tato smlouva, a/nebo v souvislosti se svou propagací; (ii) které smluvní strana poskytne nebo uveřejní na základě právního předpisu; a (iii) které smluvní strana poskytne svým odborným poradcům a/nebo jiným spolupracovníkům vázaným zákonnou a/nebo smluvní povinností mlčenlivosti. Tato smlouva bude ČT uveřejněna postupem podle zákona s tím, že informace označené žlutou barvou budou znečitelněny. Za každé porušení kterékoli povinnosti dle tohoto odstavce je dotčená smluvní strana oprávněna požadovat od porušující smluvní strany zaplacení smluvní pokuty ve výši [redacted].

7.8 Tato smlouva je vyhotovena ve třech stejnopisech s platností originálu (dva pro ČT, jeden pro Kraj). Kraj se zavazuje odeslat (tj. předat provozovateli poštovních služeb k přepravě) ČT stejnopisy této smlouvy, které podepsal a které jsou určeny pro ČT, a to nejpozději pátý pracovní den po svém podpisu.

7.9 O uzavření této smlouvy rozhodla Rada Ústeckého kraje usnesením č. ……. ze dne …….

Smluvní strany souhlasně prohlašují, že si tuto smlouvu pozorně přečetly, že její obsah je srozumitelný a určitý, a že jim nejsou známy žádné důvody, pro které by tato

smlouva nemohla být smluvními stranami uzavřena a závazky z ní řádně plněny a nejsou jim známy žádné důvody, které by způsobovaly neplatnost této smlouvy. Na znamení toho, že s obsahem této smlouvy bez výhrad a ze své svobodné a vážné vůle souhlasí, a že tato smlouva nebyla uzavřena v tísni ani za jinak jednostranně nevýhodných podmínek, připojují smluvní strany své podpisy níže.

Česká televize	**Ústecký kraj**
[redacted]	[redacted]
Jméno: MgA. Václav Myslík	Jméno: Ing. Jan Schiller
Funkce: ředitel divize Výroba	Funkce: hejtman
Místo: Praha	Místo: Ústí nad Labem
Datum:	Datum:

Příloha č. 2

Ústecký kraj

Číslo poskytovatele: 21/SML2371/SOPD/RR/02

Číslo příjemce:

SMLOUVA O POSKYTNUTÍ INVESTIČNÍ DOTACE

uzavřená v souladu s ust. § 159 odst. 1 zákona č. 500/2004 Sb., správní řád, ve znění pozdějších předpisů (dále jen „správní řád“) a v souladu s ust. §10a odst. 3 zákona č. 250/2000 Sb., o rozpočtových pravidlech územních rozpočtů, ve znění pozdějších předpisů

dodatek č. 2

Smluvní strany

Poskytovatel: Ústecký kraj

Sídlo:	Velká Hradební 3118/48, 400 02 Ústí nad Labem
Zastoupený:	Ing. Janem Schillerem, hejtmanem Ústeckého kraje
Kontaktní osoba:	Ing. Pavel Hajšman, vedoucí odboru regionálního rozvoje
E-mail/telefon:	475 657 508, hajsman.p@kr-ustecky.cz
IČ:	70892156
DIČ:	CZ70892156
Bank. spojení:	Česká spořitelna, a.s.
	číslo účtu: 2500762/0800

a

Příjemce: Destinační agentura České středohoří, o.p.s.

Sídlo:	Komenského 748/4 Předměstí, 412 01 Litoměřice
Zastoupený:	Luďkem Jirmanem, ředitelem
Telefon:	412 871 140
IČ:	28750853
DIČ:	CZ28750853
Bank. spojení:	Česká spořitelna, a.s.
číslo účtu:	4371364389/0800

Uvedené smluvní strany se dohodly na znění Dodatku č. 2 ke Smlouvě o poskytnutí investiční dotace, která byla uzavřena dne 7. 7. 2021.

Článek I.

1. Smluvní strany se dohodly, že Smlouva o poskytnutí neinvestiční dotace se mění takto:

   Článek II., nově zní:

Příjemce se zavazuje dokončit Projekt nejpozději do 31. 7. 2023 (termín finančního ukončení Projektu). Podmínkou uznatelnosti nákladů je jejich vynaložení a uhrazení příjemcem v období od 26. 5. 2021 do 31. 7. 2023.

Ostatní ustanovení Smlouvy o poskytnutí investiční dotace zůstávají beze změny.

Článek II.

1. Tento dodatek bude v úplném znění uveřejněna prostřednictvím registru smluv postupem dle zákona č. 340/2015 Sb., o zvláštních podmínkách účinnosti některých smluv, uveřejňování těchto smluv a o registru smluv (zákon o registru smluv), ve znění pozdějších předpisů. Příjemce prohlašuje, že souhlasí s uveřejněním svých osobních údajů obsažených v této smlouvě, které by jinak podléhaly znečitelnění, v registru smluv, popř. disponuje souhlasem třetích osob uvedených na své straně s uveřejněním jejich osobních údajů v registru smluv, které by jinak podléhaly znečitelnění. Smluvní strany se dohodly na tom, že uveřejnění v registru smluv provede poskytovatel, který zároveň zajistí, aby informace o uveřejnění této smlouvy byla zaslána příjemci do datové schránky nebo na e-mail. Dodatek nabývá platnosti dnem jejího uzavření a účinnosti dnem uveřejnění v registru smluv.

2. Tento dodatek je vyhotoven ve dvou vyhotoveních s platností originálu, přičemž každá ze smluvních stran obdrží jedno vyhotovení.

3. O uzavření tohoto dodatku bylo rozhodnuto Zastupitelstvem Ústeckého kraje usnesením č. ……. ze dne 5. 9. 2023.

V Litoměřicích dne	V Ústí nad Labem dne
……	……
Příjemce Destinační agentura České středohoří Luděk Jirman, ředitel	Poskytovatel Ústecký kraj Ing. Jan Schiller, hejtman Ústeckého kraje

Ústecký kraj

Krajský úřad

Číslo dárce:
Číslo obdarovaného:
Spis.zn.:
Čj:

DAROVACÍ SMLOUVA

uzavřená dle ustanovení § 2055 a násl.
zákona č. 89/2012 Sb., občanský zákoník (dále jen „občanský zákoník“)

Smluvní strany

Dárce
Ústecký kraj

Sídlo: Velká Hradební 3118/48, 400 02 Ústí nad Labem
Zastoupený: Ing. Janem Schillerem, hejtmanem Ústeckého kraje
Kontaktní osoba: Karina Strnadová, samostatná referentka oddělení kultury Krajského úřadu Ústeckého kraje
E-mail/telefon: strnadova.k@kr-ustecky.cz / 475 657 242
IČ: 70892156
DIČ: CZ 70892156
Bank. spojení: Česká spořitelna, a.s., pobočka Ústí nad Labem, č.ú. 882733379/0800

(dále jen „dárce“)

a

Obdarovaná
……

Bydliště: ……
E-mail: ……@……
Datum nar.: ……
Bank. spojení: ……

(dále jen „obdarovaná“)

uzavírají níže uvedeného dne, měsíce a roku tuto

DAROVACÍ SMLOUVU

Článek 1 - Předmět daru

Předmětem daru je závazek dárce poskytnout peněžitý dar ve výši …… Kč (slovy: ……korun českých) obdarované (dále též „dar").

Článek 2 – Projevy vůle a předání daru

1. Dárce touto smlouvou daruje dar obdarované, která jej za podmínek uvedených v této smlouvě přijímá.
2. Dar je dárcem poskytován obdarované, knihovnici z …… za ocenění …. místem v soutěži „Knihovník Ústeckého kraje“.
3. Dar bude obdarované poukázán do 30 dnů od uzavření smlouvy převodem na bankovní účet obdarované vedený ……., číslo účtu: ……/…...
4. Dar nenaplňuje znaky veřejné podpory ve smyslu čl. 107 odst. 1 smlouvy o fungování Evropské unie (Smlouva o založení Evropského společenství).

Článek 3 – Závěrečná ustanovení

1. O poskytnutí daru a uzavření této smlouvy rozhodla Rada Ústeckého kraje dne …… usnesením č. ……...
2. Tuto smlouvu lze měnit či doplňovat pouze po dohodě smluvních stran formou písemných a číslovaných dodatků.
3. Pokud v této smlouvě není stanoveno jinak, řídí se právní vztahy z ní vyplývající příslušnými ustanoveními občanského zákoníku a právními předpisy upravujícími hospodaření územních samosprávných celků.
4. Tato smlouva je provedena ve 2 vyhotoveních s platností originálu, přičemž každý z účastníků obdrží 1 vyhotovení.
5. Tato smlouva nabývá platnosti a účinnosti dnem jejího uzavření.

Článek 4 – Podpisy smluvních stran

Dárce i obdarovaná shodně prohlašují, že si tuto smlouvu před jejím podpisem přečetli, že byla uzavřena po vzájemném projednání podle jejich pravé a svobodné vůle, určitě, vážně a srozumitelně, bez zneužití tísně, nezkušenosti, rozumové slabosti, rozrušení nebo lehkomyslnosti druhé strany, na důkaz čehož připojují své podpisy.

V Ústí nad Labem dne ……. V ……. dne ……..

……..
Ústecký kraj
Ing. Jan Schiller
hejtman Ústeckého kraje
dárce

……
…….
obdarovaná

Vyhodnocení žádosti o poskytnutí dotace v programu „Podpora aktivit zaměřených na zlepšení zdravotního stavu obyvatel Ústeckého kraje“ – vyhlášení 2022, II. lhůta, 2 (dotace v kompetenci RÚK)

Název žadatele	Adresa	IČ	Název projektu/aktivity	Výše poskytnuté dotace v předchozím roce	Kapacita akce	Celkové náklady projektu/aktivity	Výše požadované dotace	Výše dotace na osobu	% podíl dotace	% podíl mzdových nákladů (dotace)	Výše navrhované dotace	Hodnocení projektu/aktivity na základě kritérií dot. programu
Základní škola, Bílina, Lidická 31/18, okres Teplice, příspěvková organizace	Lidická 31/18, 418 28 Bílina	65639626	Putování za zdravím 2022	0 Kč	320	45 200 Kč	40 000 Kč	125 Kč	88,50	0%	0 Kč	Nedoporučeno podpoře. Projekt je určen pro žáky ZŠ Bílina a je určen na podporu zdravotní gramotnosti v oblasti zdravého životního stylu, prevenci zdravotně rizikového chování a zvládání stresu u žáků. Projekt bude realizován formou interaktivních programů ve spolupráci se Zdravotním ústavem v Ústí n. L. a společností ITIA. Realizace programů bude navazovat na výuku předmětů na I. a II. stupni ZŠ. Projekt není určen k podpoře z důvodu nesouladu projektu s účelem stanovené podpory dotačního programu: projekt spadá do programů primární prevence a prevence rizikového chování na školách. Dále není v projektu zajištěn regionální přesah.

Motivační program

Dobrá škola

Moderní škola 4.0

Cíl soutěže:

- Propagace a popularizace odborného vzdělávání, které má úzkou vazbu na tzv. průmysl a technologie 4.0, zejména v přidané hodnotě a výstupů vzdělávání.
- Zlepšení kompetencí žáků SŠ ve vazbě na potřeby fenoménu 4.0 (digitalizace, robotizace, internet věcí, umělá inteligence, strojové učení atd.), rozvoji kreativity a využívání chytrých technologií.
- Zvýšení zájmu žáků vycházejících z devátých tříd ZŠ o obory vzdělání poplatné 4.0, jejichž absolventi získávají vyšší kvalifikaci (kategorie dosaženého vzdělání M a L/0).
- Zlepšení materiálních, personálních podmínek výuky v těchto oborech.

Soutěž je vyhlášena každý rok vždy pro jinou podporovanou skupinu oborů vzdělání.
Podporované skupiny oborů vzdělání:
23 Strojírenství a strojírenská výroba; 26 Elektrotechnika, telekomunikační a výpočetní technika; 36 Stavebnictví, geodézie a kartografie.
Jedná se o obory vzdělání, jejichž čerství absolventi vykazují nejnižší nezaměstnanost, případně by setrvalý negativní vývoj v počtu absolventů mohl být limitujícím faktorem v rozvoji kraje (skupina oborů 36 Stavebnictví).

Soutěž je v souladu s dokumentem MŠMT Strategie digitálního vzdělávání do roku 2020
Zejména části *2. Podmínky pro rozvoj digitální gramotnosti a informatického myšlení žáků.* Kde je na straně 22. uvedeno cit.: *„Informatické myšlení zahrnuje jak dovednosti rozvíjené většinou vzdělávacích oborů (kreativitu, schopnost vysvětlování a týmové práce), tak i dovednosti řešení problémů, schopnost logického a algoritmického myšlení, schopnosti strukturace, abstrakce nad objekty a procesy, schopnosti vyvíjet technologie a porozumět tomu, jak fungují. V prostředí všudypřítomných digitálních technologií je základní pochopení jejich konceptů, dovednost je ovládat a modifikovat jejich funkce dle vlastních požadavků důležitým předpokladem pro jejich smysluplné a efektivní využívání.“*
Hlavní myšlenka soutěže je naprosto v souladu s výše uvedeným.

Soutěž naplňuje Dlouhodobý záměr vzdělávání a rozvoje vzdělávací soustavy v Ústeckém kraji 2020-2024, kde je uvedeno: *„S prudkým technologickým rozvojem v oblasti digitalizace (tzv. fenoménu 4.0), dochází ve společnosti ke změnám, které budou mít velký vliv na změny v profesní kvalifikaci absolventů, ale i na kompetence každého jednotlivce v jeho neprofesním, běžném životě. V této souvislosti je důležitá propagace a popularizace odborného vzdělávání, které má úzkou vazbu na tzv. průmysl a technologie 4.0, zejména v přidané hodnotě a výstupů vzdělávání (kategorie dosaženého vzdělání M a L/0). Je také důležité udržovat vysoký materiální standard a zlepšování personálních podmínek výuky v těchto oborech.“*

Dále naplňuje Specifický cíl III. - Zvýšení podílu žáků vzdělávajících se v podporovaných oborech středního vzdělání, zejména pak - oborech kategorie dosaženého vzdělání L/0 a M, skupiny oborů 23 Strojírenství a strojírenská výroba, 26 Elektrotechnika, telekomunikační a výpočetní technika, 28 Technická chemie a chemie silikátů a 53 Zdravotnictví - oborech kategorie dosaženého vzdělání H, L/0 a M skupiny oborů 36 Stavebnictví, geodézie a Kartografie, opatření č. 3.2.

Strojírenství 2023

Pravidla

Do soutěže se pro školní rok 2022/2023 mohou zapojit pouze střední školy zřizované Ústeckým krajem, které vzdělávají žáky ve skupině oborů 23 Strojírenství a strojírenská výroba, kategorie dosaženého vzdělání M, L/0 (dle nařízení vlády č. 211/2010 Sb., o soustavě oborů vzdělání v základním, středním a vyšším odborném vzdělání), v denní formě studia.

Soutěž je pro školní rok 2022/2023 vyhlášena dne 1. 9. 2022.

Přihlášení do soutěže:

Škola se do soutěže může přihlásit prostřednictvím přihlášky, která bude obsahovat identifikátory školy (název, IČO, sídlo), název projektu a jeho stručný cíl. Přihláška bude podepsaná ředitelem školy. Přihlášku je možno zaslat nejpozději 31. 10. 2022 na Odbor školství, mládeže a tělovýchovy KUUK k rukám Bc. Marka Doležala.

Soutěžní tým:

Soutěžní tým je povinně složen z:

1. Vedoucí týmu (pedagogický pracovník školy – působí pouze v roli mentora žáků, nikoliv tvůrce)
2. Žáci 2. – 4. ročníků střední školy (minimální počet žáků 4, maximální počet žáků zapojených do projektu není omezen)

Je možné zapojit i žáky partnerské základní školy, kteří se budou aktivně podílet na konečném produktu. Zapojení žáků ZŠ bude zohledněno ve vyhodnocení projektu, není však povinnou podmínkou soutěže.

Každá škola může nominovat maximálně jeden soutěžní tým.

Soutěžní tým může využívat tzv. odborných poradců – v roli konzultantů (pedagogičtí pracovníci školy, zaměstnanci UJEP, odborník z praxe – spolupracující firmy).

Zadání soutěže:

a. Řešení výrobního problému v konkrétní firmě
   - např. konstrukční prvky montážních přípravků nebo sestav, návrh pracovišť
   - design konkrétního výrobku - tvar výrobku, bezpečnost, použitelnost včetně respektování technických a technologických zásad

   Řešení musí obsahovat kromě vlastního návrhu také konstrukční dokumentaci CAD, vizualizaci, vyrobený model nebo skutečné řešení, použití 3 D tiskárnu nebo CNC obráběcí stroj

b. Vytvoření fyzického modelu funkčního strojírenského celku (převodovka, spojka, pohony, apod.) za použití 3D tisku nebo přímo CNC stroje, tento model by mohl sloužit také jako učební pomůcka

   V řešení všech úkolů musí být zahrnuto CAD/CAM programování, vlastní výroba nebo 3D tisk.

Zadání soutěže není přesně stanovené, ale musí vycházet z ostatních podmínek soutěže. Konkrétní projekt bude navržen školou a konzultován ve spolupráci s Univerzitou Jana Evangelisty Purkyně v Ústí nad Labem – Fakulta strojního inženýrství (dále jen „odborný garant“). Odborný garant projekt schválí, případně navrhne jeho úpravu. Odborný garant musí projektový záměr schválit před podáním přihlášky.

Odborný garant zároveň může poskytnout své materiálně technické zázemí pro pokusy a experimenty v rámci projektu.

Kontakt na odborného garanta:

Ing. František Klimenda, Ph.D.
Tel: +420 475 285 561
e-mail: frantisek.klimenda@ujep.cz

Uzávěrka a vyhodnocení:

Uzávěrka podání výsledků pro hodnocení soutěže je 15. 5. 2023. Nejpozději tento den odešle vedoucí soutěžního týmu na e-mailovou adresu dolezal.m@kr-ustecky.cz anotaci projektu. Anotace projektu bude o rozsahu 2-3 stránek formátu A4 a bude ve formátu PDF. Povinně bude obsahovat řešitelem zpracované vyhodnocení míry naplnění dále uvedených kritérií a), b), d), e), g) a h) posuzovaných hodnotící komisí.

Vyhodnocení projektů komisí bude probíhat na základě anotace a prezentace prací dne 5. 6. 2023 na Krajském úřadu Ústeckého kraje. Výslednou práci/produkt před komisí prezentuje 1 – 2 členové soutěžního týmu (žáci školy), přičemž povinnou součástí je plakát o rozměru A0, který bude projekt představovat a který bude dále využit pro následnou prezentaci projektu (např. na KUUK). Povinnou součástí plakátu je logo Ústeckého kraje. Pro prezentaci před komisí je možno využít výpočetní techniku a dataprojektor. Délka prezentace bude v rozsahu 15 – 20 minut (nedodržení délky prezentace bude sankcionováno přičtením 40 bodů). Pro účely prezentace projektu na sociálních sítích apod. vytvoří žáci soutěžního týmu krátké video (délka 1 – 3 minuty) představující výsledný produkt a proces jeho tvorby.

V případě, že nebude možné prezentovat vyhodnocení projektů na Krajském úřadě Ústeckého kraje (zejména s ohledem na onemocnění covid-19), bude vyhodnocení a vyhlášení probíhat dálkovou formou.

Hodnotící komise sestává ze sedmi členů a je složena takto:

a) Předsedkyně komise - radní s kompetencemi pro školství (může navrhnout svého zástupce).
b) Dva zástupci Ústeckého kraje - předsedkyně VVVZ, člen VVVZ nominovaný předsedkyní VVVZ.
c) Dva zástupci odborného garanta (nominovaní odborným garantem).
d) Jeden zástupce za Svaz průmysl a dopravy.
e) Zástupce střední školy z jiného kraje, který vzdělává žáky ve skupině oborů 23 Strojírenství a strojírenská výroba (kategorie dosaženého vzdělání M, L/0).

Hodnotící komise bude posuzovat kritéria:

a. Myšlenka/nápad (hodnotí se originalita, neotřelost),
b. poměr nakoupených a vyprojektovaných/vyrobených komponentů pro tvorbu produktu,
c. kreativita řešení,
d. praktický přínos (hodnotí se uplatnitelnost v praxi, běžném životě, při výuce žáků apod.),
e. interdisciplinarita (hodnotí se přesah projektu mimo hlavní obor řešení),
f. podíl odbornosti,
g. aplikace aktuálních trendů v oboru,
h. složení soutěžního týmu (počet zapojených žáků z oboru, ZŠ, vyváženost dívek a chlapců),
i. složitost projektu (složitost procesu tvorby produktu, včetně zhodnocení dosažení cíle, počet zapojených odborníků z praxe, časová náročnost apod.).

Každému z kritérií může být přiřazena hodnota 1 – 5 bodů. Body za všechna kritéria se sčítají. Nejvyšší a nejnižší hodnota přiřazena ke konkrétnímu projektu, dle ohodnocení členů komise se škrtá. Projekt s nejnižším součtem bodů se umístil na prvním místě atd. V případě rovnosti bodů rozhoduje o pořadí předseda komise.

Pokud soutěžní tým obdrží po celkovém součtu 190 bodů a více, může komise hlasováním rozhodnout o nedostatečnosti projektu. V případě rovnosti hlasů rozhoduje hlasování předsedy komise.

Finanční podmínky

Každá soutěžící škola obdrží do 31. 3. 2023 vstupní finanční částku, která bude závislá na počtu zúčastněných škol. Tato částka se vypočítá takto:

(4 000 000 – odměna za umístění a účast) / počet zúčastněných škol

Tuto částku je možno použít na:

- Pořízení komponentů pro tvorbu modelu (např. stavebnice apod.),
- pořízení zařízení potřebného pro tvorbu modelu (3D tiskárna, hardwarové a softwarové vybavení apod.),
- odměnu pro vedoucího týmu případně další PP zapojené do projektu/soutěže – maximálně do výše 15 % z této částky.

Odměny za umístění a účast:

1. *Místo 500 tis. Kč*
2. *Místo 400 tis. Kč*
3. *Místo 300 tis. Kč*

Ostatní školy obdrží jako odměnu za účast 150 tis. Kč

V případě, že hodnotící komise rozhodla o nedostatečnosti projektu, nemá škola nárok na odměnu za účast. Odměna za účast je pak rovnoměrně rozdělena mezi ostatní soutěžící školy.

Lze použít na:

- Odměnu PP zapojených do projektu až do výše 20 % z celkové částky,
- zlepšení materiálně technického vybavení školy až do výše 80 % z celkové částky,
- odměnu žákům soutěžního týmu až do výše 30 % z celkové částky (věcná cena dle preference žáků – technické zařízení případně software, které budou moci dále využít v rozvoji svých kompetencí. Např. mobilní telefon, tablet, notebook apod.).

Pozn. veškeré finanční prostředky poskytnuté v rámci programu nelze použít na investice.

Vyúčtování finančních prostředků proběhne na 2. etapy:

1. První vyúčtování za vstupní finanční částku – zašlete nejpozději do 30. 9. 2023.
2. Druhé vyúčtování za umístění či účast - zašlete po ukončení soutěže, nejpozději však do 28. 2. 2024. Tyto finanční prostředky není nutné utratit do konce roku, tj. do 31. 12. 2023. Nákupy mohou proběhnout ještě v lednu/únoru 2024.

Propozice soutěže EVVO

Odbor školství, mládeže a tělovýchovy ve spolupráci s odborem životního prostředí a zemědělství Krajského úřadu Ústeckého kraje (KUUK) vyhlašuje v rámci programu pro rozvoj ekologické výchovy, vzdělávání a osvěty (EVVO) environmentální soutěž krajských středních škol v Ústeckém kraji pod záštitou radní pro oblast školství, mládeže a sportu Ústeckého kraje Ing. Jindry Zalabákové.

Název soutěže: *„Zelená challenge“*

Cíl soutěže: Zvýšit zájem žáků středních škol o témata, jakými jsou: změny klimatu, ubývání biodiverzity, rostoucí znečištění ovzduší a vodstva, stále se zvyšující spotřeba neobnovitelných zdrojů a klesající surovinová základna výrazně přispívající k proměnám prostředí, v němž žijeme. Cílem soutěže je tedy aktivovat žáky středních škol a vzbudit u nich zájem o sledování dění kolem environmentálních změn, kterým v současné době čelíme.

Prostřednictvím ekologicky zaměřeného projektu, který napomůže ke zlepšení vnitřního eko-klima dané školy, chceme docílit aktivního zapojení žáků středních škol.

Téma soutěže je v souladu s dlouhodobou Strategií vzdělávací politiky České republiky do roku 2030+.

Podmínky soutěže:
Vyrobení výrobku s estetickou hodnotou či sestrojení přístroje podporující zlepšení vnitřního prostředí školy, jeho eko-klima, např. sestrojit čističku vzduchu aj. a to využitím použitého materiálu (odpadu) min. z 50 % (plasty, papír, kov, korek, dřevo, látky aj.).

Termín registrace soutěžních týmů: od 1. 9. 2022 do 14. 10. 2022.
Soutěžní tým prostřednictvím ředitele školy zašle závazné e-mailové potvrzení o účasti v soutěži kontaktní osobě z odboru školství, mládeže a tělovýchovy KUUK.

V případné potřeby konzultací odborné části se prosím obracejte na kontaktní osobu z odboru životního prostředí a zemědělství KUUK.

Kontaktní osoba odborné části:
Odbor životního prostředí a zemědělství
(konzultace projektových záměrů škol, schvalování odborné stránky videí, fotografií vč. textů a to v daném termínu 31. 3. 2023)

Jméno, příjmení: Ing. Veronika Dařílková
Tel: 475 657 165
E-mail: darilkova.v@kr-ustecky.cz

Kontaktní osoba organizační části:
Odbor školství, mládeže a tělovýchovy
(zajištění organizačních záležitostí soutěže)

Jméno, příjmení: Bc. Pavel Kucler
Tel: 475 657 969
E-mail: kucler.p@kr-ustecky.cz

Podmínkou pro organizování této soutěže je zapojení minimálně 10-ti školních týmů.

Složení soutěžních týmů: lze přihlásit vždy jen 1 tým za školu v počtu 5 soutěžících + pedagogický doprovod (garant soutěžního projektu)

Soutěžní tým natočí prezentační video (v rozsahu maximálně 1 min.) o daném projektu, které by mělo obsahovat: představení školy a soutěžního týmu, představení výrobku, jeho přínos či využití, druhy použitých odpadů a materiálů, způsob získání odpadních materiálů, časová náročnost na výrobu, názorná ukázka využití či umístění výrobku ve škole aj. Garant soutěžního týmu nahraje prezentační video v požadovaném formátu na níže uvedený odkaz. Dále odbornému garantovi z odboru ŽPZ zašle na e-mail krátkou anotaci projektu včetně ilustračních fotografií výrobku (cca 3), které budou použity při tvorbě publikace.

Termín zaslání prezentačního videa včetně anotace: do 31. 3. 2023

Odkaz na uložení díla: https://……..

Na uvedeném odkazu bude probíhat hlasování veřejnosti od 3. 4. 2023 - 8. 5. 2023 a to formou



Formát díla: *avi, *mkv v maximálním rozlišení 1920 x 1080 a max. délce 1 minuty
Formát anotace: *pdf
Formát fotografií: *jpg

Po ukončení hlasování veřejností bude 10 nejlepších soutěžních projektů s nejvyšším počtem pozitivních reakcí zasláno odborné komisi k seznámení, nejpozději do 30. 5. 2023.

Složení odborné hodnotící komise:

1. Předsedkyně komise – **Ing. Jindra Zalabáková** (radní pro oblast školství, mládeže a sportu);
2. **Ing. Lubomíra Mejstříková, CSc., MBA** (1. náměstkyně hejtmana, statutární zástupce, oblast životního prostředí);
3. **Ing. Tomáš Kirbs** (zastupitel a předseda výboru pro životní prostředí);
4. **Ing. Irena Jeřábková** (vedoucí odboru životního prostředí a zemědělství, tajemnice výboru pro životní prostředí);
5. **Mgr. Zdenka Vachková** (předsedkyně výboru pro výchovu, vzdělávání a zaměstnanost);
6. **Mgr. et. Mgr. Kateřina Marková, Ph.D.** (zástupce fakulty ŽP UJEP).

<u>Hodnotící kritéria projektů:</u>

a)	Počet pozitivních reakcí veřejnosti	max. 20 bodů
b)	Myšlenka/nápad: hodnotí se originalita, neotřelost, kreativita	max. 10 bodů
c)	Udržitelnost: výsledky projektů lze využít opakovaně, případně přenést do jiné školy a domácnosti	max. 10 bodů
d)	Praktický přínos: hodnotí se uplatnitelnost v praxi, běžném životě, estetická hodnota apod.	max. 10 bodů
e)	Složitost projektu: proces tvorby produktu, včetně zhodnocení dosažení cíle, časová náročnost, hodnotí se přesah projektu mimo hlavní oblast řešení apod.	max. 10 bodů
CELKEM		**max. 60 bodů**

Hodnocení u bodu a) - hodnotitel přidělí max. výši 20 bodů projektu s nejvyšším počtem pozitivních reakcí veřejnosti a dále se body u dalších projektů poníží vždy o 2 body (tj. projekt s nejvyšším počtem pozitivních reakcí veřejnosti obdrží 20 bodů, projekt na druhém místě obdrží 18 bodů atd.).

Při hodnocení kritérií b) až e) budou hodnotitelé přidělovat body jednotlivým projektům dle svého subjektivního uvážení.

Každý hodnotitel z hodnotící komise přidělí samostatně všem deseti vybraným projektům své body a následně budou body od jednotlivých hodnotitelů sečteny. Z výsledného součtu bodů bude určeno pořadí jednotlivých projektů.

V případě rovnosti bodů, při sečtení všech hodnotitelů, má rozhodující váhu slovo předsedkyně.

Prezentace projektů a vyhlášení vítězů: vyhodnocení projektů proběhne dne 15. 6. 2023 na Krajském úřadě Ústeckého kraje. Postoupivších 10 soutěžních projektů bude prezentováno před hodnotící komisí v počtu 1 - 2 členů týmu. Délka prezentace bude v max. rozsahu 10 minut. K dispozici bude PC a dataprojektor.

V případě, že nebude možné prezentovat projekty na KÚ s ohledem na aktuální situaci pandemie COVID 19, bude vyhodnocení probíhat bez účasti soutěžních týmů. O výsledcích soutěže budou školy informovány nejpozději do 15. 6. 2023.

Ceny:
1. místo - odměna pro daný soutěžní tým školy ve výši 50 000,- Kč
2. místo - odměna pro daný soutěžní tým školy ve výši 40 000,- Kč
3. místo - odměna pro daný soutěžní tým školy ve výši 30 000,- Kč
Projekty s umístěním na 4. - 10. místě obdrží všechny stejnou finanční odměnu ve výši 12 000,- Kč

Kritéria pro rozdělení finanční odměny školou:

- zlepšení materiálně technického vybavení školy,
- odměna garantovi soutěžního projektu až do výše max. 15% z celkové částky,
- odměna žákům soutěžního týmu poskytnutá formou dárkového poukazu dle následujícího rozdělení:
  Za 1. místo: dárkový poukaz ve výši 3 000 Kč/ žák
  Za 2. místo: dárkový poukaz ve výši 2 000 Kč/ žák
  Za 3. místo: dárkový poukaz ve výši 1 500 Kč/ žák
  Za 4. až 10. místo: dárkový poukaz ve výši 500 Kč/ žák

Kreativní nápady a projekty budou zpracovány do podoby inspirativní publikace.

bod 12.10 příloha 1

Přehled organizací žádajících o souhlas s přijetím finančního daru a nabytím majetku formou daru do vlastnictví příspěvkových organizací

č.ř.	název organizace	dárce	účel přijetí daru		ve výši
finanční dar					
1.	Gymnázium Josefa Jungmanna, Litoměřice, Svojsíkova 1, příspěvková organizace, IČO: 46773673, sídlo: Litoměřice, Předměstí, Svojsíkova 1015/1a, PSČ: 412 01	[redacted]	na podporu budování místního centra DOFE		5 000,00
2.	Podkrušnohorské gymnázium, Most, příspěvková organizace, IČO: 49872559, sídlo: Most, Čs. armády 1530, PSČ: 434 01	[redacted]	na podporu činnosti pěveckého sboru SMoG a další zájmové činnosti žáků		26 000,00
3.	Střední průmyslová škola a Střední odborná škola gastronomie a služeb, Most, příspěvková organizace, IČO: 00524905, sídlo: Most, Jana Palacha 711/2, PSČ: 434 01	[redacted]	na nákup notebooků pro pedagogické pracovníky a dataprojektorů k zajištění výuky		119 000,00
nabytí majetku formou daru					
1.	Střední průmyslová škola stavební a Střední odborná škola stavební a technická, příspěvková organizace, IČO: 18385061, sídlo: Ústí nad Labem, Krásné Březno, Čelakovského 250/5, PSČ: 400 07	[redacted]	nehomologovaný vůz Škoda Superb Style	19 716,00	39 432,00
			nehomologovaný vůz Škoda Octavia combi Ambi	19 716,00	

Ústecký kraj

Krajský úřad

Číslo *objednatele*: 19/SML0660/SoVS/DS
Číslo *dopravce*: _____

DODATEK Č. 21
KE SMLOUVĚ O VEŘEJNÝCH SLUŽBÁCH V PŘEPRAVĚ CESTUJÍCÍCH VEŘEJNOU LINKOVOU DOPRAVOU K ZAJIŠTĚNÍ DOPRAVNÍ OBSLUŽNOSTI ÚSTECKÉHO KRAJE NA VYBRANÝCH LINKÁCH

uzavřený níže zmíněného dne, měsíce a roku mezi smluvními stranami:

Ústecký kraj,
Sídlo: Velká Hradební 3118/48, 400 02 Ústí nad Labem
Zastoupený: **JUDr. Markem Hrabáčem**, členem Rady Ústeckého kraje
IČ: 70892156
DIČ: CZ70892156
Bankovní spojení: Česká spořitelna, a.s., číslo účtu: 882733379/0800

(dále jen „**Objednatel**“)

a

Dopravní společnost Ústeckého kraje, příspěvková organizace,
Sídlo: Velká Hradební 3118/48, 400 01 Ústí nad Labem
Zastoupený: **Ing. Milanem Šlejtrem,** ředitelem organizace
IČ: 06231292
DIČ: CZ06231292
Bankovní spojení: účet č. 7475762/0800 vedený u České spořitelny, a.s.,
Zapsaný: v obchodním rejstříku vedeném Krajským soudem v Ústí nad Labem, spisová značka Pr, vložka 1129

(dále jen „**Dopravce**“)

(Objednatel a Dopravce společně dále jen „**Smluvní strany**“ nebo též jednotlivě jen „**Smluvní strana**“)

Smluvní strany spolu dne 27. 2. 2019 uzavřely smlouvu o veřejných službách v přepravě cestujících veřejnou linkovou dopravou k zajištění dopravní obslužnosti Ústeckého kraje na vybraných linkách (dále jen „**Smlouva**“), na jejímž základě Dopravce bude provozovat pro Objednatele veřejnou linkovou dopravu k zajištění základní dopravní obslužnosti v Ústeckém kraji v období od 1. 7. 2019 do 30. 6. 2029. Následně mezi sebou Smluvní strany uzavřely dodatky č. 1 až 20 ke Smlouvě.

Článek 1

1. Vzhledem k tomu, že se Smluvní strany v souladu s čl. 9 Smlouvy dohodly na změně časového a místního vymezení vybraných linek a spojů uvedených v příloze č. 1 Smlouvy, nahrazuje se tímto v celém rozsahu:

   (a) dosavadní znění přílohy č. 1a Smlouvy novým zněním uvedeným v příloze č. 1a tohoto dodatku, a to v oblastech Dolní Poohří a Lounsko-západ;

   (b) dosavadní znění přílohy č. 1c Smlouvy novým zněním uvedeným v příloze č. 1c tohoto dodatku, a to v oblastech Dolní Poohří a Lounsko-západ.

2. Dopravce se zavazuje zajistit účinnost změn v provozu jím zajišťovaných linek a spojů v oblastech Dolní Poohří a Lounsko-západ, provedených tímto dodatkem od data 28. 08. 2022 a od 01. 09. 2022. Ve vztahu k linkám a spojům upravovaným tímto dodatkem zajistí Dopravce účinnost změn provedených tímto dodatkem za přiměřeného použití čl. 3 Smlouvy.

Článek 2

1. Tento Dodatek nabývá platnosti dnem jeho uzavření a účinnosti dnem uveřejnění v registru smluv.
2. Tento Dodatek je vyhotoven pouze elektronicky a podepsán zaručenými elektronickými podpisy.
3. Tento dodatek je uzavřen na základě usnesení Rady Ústeckého kraje ze dne 17. 08. 2022.
4. S údaji, které Objednatel obdrží od Dopravce v souvislosti s předmětem tohoto dodatku, není Objednatel povinen nakládat jako s informacemi důvěrnými a zejména za účelem zajištění transparentnosti vynakládání veřejných prostředků je oprávněn je i bez souhlasu Dopravce zveřejnit na svých internetových stránkách či jiným vhodným způsobem. Dodatek bude uveřejněn prostřednictvím registru smluv postupem dle zákona č. 340/2015 Sb., o zvláštních podmínkách účinnosti některých smluv, uveřejňování těchto smluv a o registru smluv (zákon o registru smluv), ve znění pozdějších předpisů. Dopravce prohlašuje, že souhlasí s uveřejněním svých osobních údajů obsažených v tomto dodatku, které by jinak podléhaly znečitelnění, v registru smluv, popř. disponuje souhlasem třetích osob uvedených na své straně s uveřejněním jejich osobních údajů v registru smluv, které by jinak podléhaly znečitelnění. Smluvní strany se dohodly na tom, že uveřejnění v registru smluv provede Objednatel, který zároveň zajistí, aby informace o uveřejnění této smlouvy byla zaslána Dopravci do datové schránky ID dqtu9y9, popř. na e-mail: info@ds-uk.cz.
5. Smluvní strany prohlašují, že tento dodatek byl přijat v souladu se Smlouvou a po nabytí účinnosti se stává nedílnou součástí Smlouvy, přičemž ostatní práva a povinnosti Objednatele a Dopravce ze Smlouvy tím nejsou nijak dotčena.
6. Smluvní strany dále prohlašují, že tento dodatek uzavírají podle své svobodné, vážné a určité vůle a v absenci hrozby či lsti vyvolané druhou Smluvní stranou, na důkaz čehož níže připojují své podpisy.

(podpisy následují na další straně)

V Ústí nad Labem dne…….	V …….. dne…….
…….	…….
Ústecký kraj **JUDr. Marek Hrabáč** **člen Rady Ústeckého kraje na základě pověření dle usnesení Rady Ústeckého kraje č. 008/4R/2020 ze dne 16. 12. 2020**	**Dopravní společnost Ústeckého kraje, příspěvková organizace** **Ing. Milan Šlejtr** **ředitel organizace**
Objednatel	Dopravce

Přílohy:

Příloha č. 1, část a): Jízdní řády
Příloha č. 1, část c): Výpočet rozsahu objednaných dopravních výkonů v jednotlivých letech plnění smlouvy

PŘÍLOHA 1

VYMEZENÍ LINEK A SPOJŮ

ČÁST 1A

JÍZDNÍ ŘÁDY

OBLAST

Dolní Poohří

637 Litoměřice-Brozany n.Ohří-Libochovice

Doprava Ústeckého kraje **Platí od 12.06.2022**

Linka 552637: Přepravu zajišťuje: Dopravní společnost ÚK, p.o.,Velká Hradební 3118/48,400 02 Ústí nad Labem

PRACOVNÍ DNY

Číslo spoje:		101	103	115	105	107	151	109	111	113	
Zóna	Zastávka	⚒ ♿	⚒ ♿	⚒ ♿	⚒ ♿	⚒ 4 2 ♿	⚒ 5 2 ♿	⚒ ♿	⚒ ♿	⚒ ♿	
601	**Litoměřice,aut.nádr.**	**5:28**	**6:43**		**11:33**	**13:33**	**13:33**	**14:33**	**15:33**	**17:33**	
601	Litoměřice,obchodní centrum	5:32	6:47		11:37	13:37	13:37	14:37	15:37	17:37	
601	Litoměřice,Želetická	5:33	6:48		11:38	13:38	13:38	14:38	15:38	17:38	
763	Terezín,křiž.	5:34	6:49		11:39	13:39	13:39	14:39	15:39	17:39	
763	Terezín,aut.nádr.	5:36	6:51		11:41	13:41	13:41	14:41	15:41	17:41	
763	Terezín,škola	5:38	6:53		11:43	13:43	13:43	14:43	15:43	17:43	
763	Bohušovice n.Ohří,záv.	5:39	6:54		11:44	13:44	13:44	14:44	15:44	17:44	
761	Bohušovice n.Ohří,sídliště	5:41	6:56		11:46	13:46	13:46	14:46	15:46	17:46	
761	**Bohušovice n.Ohří,žel.st.** **příj.**	**5:43**	**6:58**		**11:48**	**13:48**	**13:48**	**14:48**	**15:48**	**17:48**	
	⇨ *U4 Ústí n.L.*		*7:20*								
	⇨ *U54 Libochovice*	*-0:00:01*									
	⇨ *U54 Děčín*	*5:50*									
	⇨ *R20 Praha*	*6:05*	*7:05*		*12:05*	*14:05*		*15:05*	*16:05*	*18:05*	
761	**Bohušovice n.Ohří,žel.st.** **odj.**	**5:44**	**6:59**		**11:49**	**13:49**	**13:49**	**14:49**	**15:49**	**17:49**	
762	Brňany,záv.	5:46	7:01		⌇	⌇	⌇	⌇	⌇	⌇	
762	Brňany	5:47	7:02		⌇	⌇	⌇	⌇	⌇	⌇	
766	Brozany n.Ohří,křiž.	5:51	7:06		⌇	⌇	⌇	⌇	⌇	⌇	
761	Bohušovice n.Ohří,Hrdly,obec	⌇	⌇		11:53	13:53	13:53	14:53	15:53	17:53	
764	Dolánky n.Ohří,obec	⌇	⌇		11:57	13:57	13:57	14:57	15:57	17:57	
765	Doksany,zámek	⌇	⌇		12:01	14:01	14:01	15:01	16:01	18:01	
766	**Brozany n.Ohří** **příj.**	**5:52**	**7:07**		**12:04**	**14:04**	**14:04**	**15:04**	**16:04**	**18:04**	
766	**Brozany n.Ohří** **odj.**	**5:52**	**7:09**	**10:29**	**12:04**	**14:04**	**14:04**	**15:04**	**16:04**	**18:04**	
766	Brozany n.Ohří,křiž.	⌇	7:10	10:30	12:05	14:05	14:05	15:05	⌇	18:05	
719	Rochov	⌇	7:12	10:32	12:07		14:07	15:07	⌇	18:07	
712	Vrbičany,rozc.	⌇	7:15	10:35	12:10			15:10	⌇	18:10	
713	Chotěšov,Brozanská	5:58	7:17	10:37	12:12			15:12	16:10	18:12	
713	Chotěšov,Na Návsi **příj.**	⌇	7:18	10:38	12:13			⌇	16:11	⌇	
713	Chotěšov,Na Návsi **odj.**	⌇	7:21	10:38	12:13			⌇	16:11	⌇	
713	Chotěšov,žel.st.	⌇	7:22	10:39	12:14			⌇	16:12	⌇	
718	Černiv	⌇	7:23	10:40	12:15			⌇	16:13	⌇	
718	Černiv,ObÚ	⌇	7:24	10:41	12:16			⌇	16:14	⌇	
728	Slatina	⌇	7:27	10:44	12:19			⌇	16:17	⌇	
721	Libochovice,Husova	⌇	7:30	10:47	12:22			⌇	16:20	⌇	
713	Chotěšov	5:59	⌇	⌇	⌇			15:13	⌇	18:13	
729	Radovesice	6:02	⌇	⌇	⌇			15:16	⌇	18:16	
721	Libochovice,cukrovar	6:04	⌇	⌇	⌇			15:18	⌇	18:18	
721	**Libochovice,aut.nádr.**	**6:06**	**7:32**	**10:49**	**12:24**			**15:20**	**16:22**	**18:20**	
721	**Libochovice,žel.zast.město**		**7:34**		**12:26**			**15:22**			
721	**Libochovice,škola**		**7:36**								
		22,800	*28,600*	*14,600*	*30,200*	*15,600*	*17,000*	*28,000*	*26,900*	*27,100*	210,800
		22,800	*28,600*	*14,600*	*30,200*	*15,600*	*17,000*	*28,000*	*26,900*	*27,100*	210,800

Vysvětlivky: Databáze (101), Databáze (101)

- ⌇ spoj jede po jiné trase
- ⇨ spoje navazující na linku 637
- ♿ odjezdy zpravidla zajišťuje nízkopodlažní vozidlo
- ⚒ jede v pracovních dnech
- 4 2 jede od 1.7. do 31.8., 26.10. a 27.10.
- 5 2 nejede od 1.7. do 31.8., 26.10. a 27.10.

637 Libochovice-Brozany n.Ohří-Litoměřice

Doprava Ústeckého kraje **Platí od 12.06.2022**

Linka 552637: Přepravu zajišťuje: Dopravní společnost ÚK, p.o.,Velká Hradební 3118/48,400 02 Ústí nad Labem

PRACOVNÍ DNY

Číslo spoje:		102	104	106	108	110	112	152	114	
Zóna	Zastávka	⚒ ♿	⚒ ♿	⚒ ♿	⚒ ♿	⚒ ♿	⚒ 4 2 ♿	⚒ 5 2 ♿	⚒ ♿	
721	**Libochovice,žel.zast.město**				**8:29**	**13:34**				
721	Libochovice,škola				⌇	13:36				
721	**Libochovice,aut.nádr.**	**4:25**	**5:50**	**6:40**	**8:31**	**13:38**			**16:45**	
721	Libochovice,cukrovar	4:27	5:52	6:42	⌇	⌇			⌇	
729	Radovesice	4:29	5:54	6:44	⌇	⌇			⌇	
713	Chotěšov	4:32	5:57	6:47	⌇	⌇			⌇	
721	Libochovice,Husova	⌇	⌇	⌇	8:33	13:40			16:47	
728	Slatina	⌇	⌇	⌇	8:36	13:43			16:50	
718	Černiv,ObÚ	⌇	⌇	⌇	8:39	13:46			16:53	
718	Černiv	⌇	⌇	⌇	8:40	13:47			16:54	
713	Chotěšov,žel.st.	⌇	⌇	⌇	8:41	13:48			16:55	
713	Chotěšov,Na Návsi	⌇	⌇	⌇	8:42	13:49			16:56	
713	Chotěšov,Brozanská	4:33	5:58	6:48	8:43	13:50			16:57	
712	Vrbičany,rozc.	4:35	6:00	6:50	⌇	⌇			⌇	
719	Rochov	4:38	6:03	6:53	⌇	⌇		14:46	⌇	
766	Brozany n.Ohří,kříž.	4:40	6:05	6:55	⌇	⌇	14:48	14:48	⌇	
766	**Brozany n.Ohří**	**4:41**	**6:06**	**6:56**	**8:49**	**13:56**	**14:49**	**14:49**	**17:03**	
765	Doksany,zámek	4:44	6:09	6:59	8:52	⌇	14:52	14:52	⌇	
764	Dolánky n.Ohří,obec	4:47	6:12	7:02	8:55	⌇	14:55	14:55	⌇	
761	Bohušovice n.Ohří,Hrdly,obec	4:51	6:16	7:06	8:59	⌇	14:59	14:59	⌇	
766	Brozany n.Ohří,kříž.	⌇	⌇	⌇	⌇	13:57	⌇	⌇	17:04	
762	Brňany	⌇	⌇	⌇	⌇	14:01	⌇	⌇	17:08	
762	Brňany,záv.	⌇	⌇	⌇	⌇	14:02	⌇	⌇	17:09	
761	**Bohušovice n.Ohří,žel.st.** **příj.**	**4:56**	**6:21**	**7:11**	**9:04**	**14:04**	**15:04**	**15:04**	**17:11**	
	⇨ *U4 Praha*		*6:41*							
	⇨ *U4 Ústí n.L.*			*7:20*	*9:20*	*14:20*	*15:20*		*17:20*	
	⇨ *R20 Praha*	*5:05*								
761	**Bohušovice n.Ohří,žel.st.** **odj.**	**4:57**	**6:22**	**7:17**	**9:05**	**14:05**	**15:05**	**15:05**	**17:12**	
761	Bohušovice n.Ohří,sídliště	4:59	6:24	7:19	9:07	14:07	15:07	15:07	17:14	
763	Bohušovice n.Ohří,záv.	5:01	6:26	7:21	9:09	14:09	15:09	15:09	17:16	
763	Terezín,škola	5:03	6:28	7:23	9:11	14:11	15:11	15:11	17:18	
763	Terezín,aut.nádr.	5:05	6:30	7:25	9:13	14:13	15:13	15:13	17:20	
763	Terezín,kříž.	5:07	6:32	7:27	9:15	14:15	15:15	15:15	17:22	
601	Litoměřice,Želetická	5:08	6:33	7:28	9:16	14:16	15:16	15:16	17:23	
601	Litoměřice,obchodní centrum	5:09	6:34	7:29	9:17	14:17	15:17	15:17	17:24	
601	**Litoměřice,aut.nádr.** **příj.**	**5:13**	**6:38**	**7:33**	**9:21**	**14:21**	**15:21**	**15:21**	**17:28**	
601	**Litoměřice,aut.nádr.** **odj.**			**7:35**						
601	Litoměřice,u pošty			7:38						
601	Litoměřice,Palachova			|						
601	**Litoměřice,žel.st.hor.**			**7:40**						
		27,200	*27,200*	*28,700*	*28,300*	*26,500*	*15,800*	*17,100*	*24,800*	195,600
		27,200	*27,200*	*28,700*	*28,300*	*26,500*	*15,800*	*17,100*	*24,800*	195,600

Vysvětlivky: Databáze (101), Databáze (101)

|	spoj zastávkou projíždí
⌇	spoj jede po jiné trase
⇨	spoje navazující na linku 637
♿	odjezdy zpravidla zajišťuje nízkopodlažní vozidlo
⚒	jede v pracovních dnech
4 2	jede od 1.7. do 31.8., 26.10. a 27.10.
5 2	nejede od 1.7. do 31.8., 26.10. a 27.10.

650 Litoměřice-Mšené-lázně-Slaný

Doprava Ústeckého kraje

~~Platí od 01.04.2022~~
Platí od 28.08.2022

Linka 552650: Přepravu zajišťuje: Dopravní společnost ÚK, p.o.,Velká Hradební 3118/48,400 02 Ústí nad Labem

PRACOVNÍ DNY

Číslo spoje:	1101	1103	1105	1105	1107	1107	1109	1111	1111	1113	1113	1115	1115	1117	1117	1119	1119	1121	1121	1123	1123	1125	1125	1127	1127	1129	1131	1133	1135
Zóna Zastávka	⚒ ♿	⚒ ♿	⚒ ♿	⚒ ♿	⚒ ♿	⚒ ♿	⚒ ♿	⚒ ♿	⚒ ♿	⚒ ♿	⚒ ♿	⚒ ♿	⚒ ♿	⚒ ♿	⚒ ♿	⚒ ♿	⚒ ♿	⚒ ♿	⚒ ♿	⚒ ♿	⚒ ♿	⚒ ♿	⚒ ♿	⚒ ♿	⚒ ♿	⚒ ♿	⚒ ♿	⚒3.1 ♿	⚒3.1 ♿	⚒3.1 ♿
601 Litoměřice,Pokratice,kaplička 9		**4:44**		~~5:44~~		~~7:44~~	**8:44**		~~9:44~~		~~10:44~~		~~11:44~~		~~12:40~~		~~13:44~~		~~14:40~~		~~15:44~~		~~16:44~~		~~17:44~~	**18:44**	**19:44**	**20:44**	**22:35**
601 Litoměřice,Pokratická 9		4:45		~~5:45~~		~~7:45~~	8:45		~~9:45~~		~~10:45~~		~~11:45~~		~~12:41~~		~~13:45~~		~~14:41~~		~~15:45~~		~~16:45~~		~~17:45~~	18:45	19:45	20:45	22:36
601 Litoměřice,u závor 9		4:47		~~5:47~~		~~7:47~~	8:47		~~9:47~~		~~10:47~~		~~11:47~~		~~12:43~~		~~13:47~~		~~14:43~~		~~15:47~~		~~16:47~~		~~17:47~~	18:47	19:47	20:47	22:38
601 Litoměřice,žel.st.hor. 9		4:48	5:48	~~5:48~~	7:48	~~7:48~~	8:48	9:48	~~9:48~~	10:48	~~10:48~~	11:48	~~11:48~~	12:44	~~12:44~~	13:48	~~13:48~~	14:44	~~14:44~~	15:48	~~15:48~~	16:48	~~16:48~~	17:48	~~17:48~~	18:48	19:48	20:48	22:39
601 Litoměřice,Palachova 9	|	|	|	|	|	|	|	|	|	|	|	|	|	|	|	|	|	|	|	|	|	|	|	|	|	|	|
601 Litoměřice,u pošty 9		4:50	5:50	~~5:50~~	7:50	~~7:50~~	8:50	9:50	~~9:50~~	10:50	~~10:50~~	11:50	~~11:50~~	12:46	~~12:46~~	13:50	~~13:50~~	14:46	~~14:46~~	15:50	~~15:50~~	16:50	~~16:50~~	17:50	~~17:50~~	18:50	19:50	20:50	22:41
601 Litoměřice,aut.nádr. 9 příj.		**4:53**	**5:53**	~~6:53~~	**7:53**	~~7:53~~	**8:53**	**9:53**	~~9:53~~	**10:53**	~~10:53~~	**11:53**	~~11:53~~	**12:49**	~~12:49~~	**13:53**	~~13:53~~	**14:49**	~~14:49~~	**15:53**	~~15:53~~	**16:53**	~~16:53~~	**17:53**	~~17:53~~	**18:53**	**19:53**	**20:53**	**22:44**
601 Litoměřice,aut.nádr. 9 odj.		**4:56**	**5:56**	~~6:56~~	**7:56**	~~7:56~~	**8:56**	**9:56**	~~9:56~~	**10:56**	~~10:56~~	**11:56**	~~11:56~~	**12:52**	~~12:52~~	**13:56**	~~13:56~~	**14:52**	~~14:52~~	**15:56**	~~15:56~~	**16:56**	~~16:56~~	**17:56**	~~17:56~~	**18:56**	**19:56**	**20:54**	**22:44**
601 Litoměřice,obchodní centrum 9		5:00	6:00	~~6:00~~	8:00	~~8:00~~	9:00	10:00	~~10:00~~	11:00	~~11:00~~	12:00	~~12:00~~	12:56	~~12:56~~	14:00	~~14:00~~	14:56	~~14:56~~	16:00	~~16:00~~	17:00	~~17:00~~	18:00	~~18:00~~	19:00	20:00	20:58	⟅	6:30	8:00	10:00	12:00	14:00	16:00	18:00	~~21:10~~	21:10
763 Terezín,aut.nádr. 8		**5:04**	**6:04**	~~6:04~~	**8:04**	~~8:04~~	**9:04**	**10:04**	~~10:04~~	**11:04**	~~11:04~~	**12:04**	~~12:04~~	**13:00**	~~13:00~~	**14:04**	~~14:04~~	**15:00**	~~15:00~~	**16:04**	~~16:04~~	**17:04**	~~17:04~~	**18:04**	~~18:04~~	**19:04**	**20:04**	**21:02**	**22:50**	**6:34**	**8:04**	**10:04**	**12:04**	**14:04**	**16:04**	**18:04**	~~21:14~~	**21:14**
763 Bohušovice n.Ohří,záv. 8		5:07	6:07	~~6:07~~	8:07	~~8:07~~	9:07	10:07	~~10:07~~	11:07	~~11:07~~	12:07	~~12:07~~	13:03	~~13:03~~	14:07	~~14:07~~	15:03	~~15:03~~	16:07	~~16:07~~	17:07	~~17:07~~	18:07	~~18:07~~	19:07	20:07	21:05	22:53	6:37	8:07	10:07	12:07	14:07	16:07	18:07	~~21:17~~	21:17
761 Bohušovice n.Ohří,sídliště 8		5:09	6:09	~~6:09~~	8:09	~~8:09~~	9:09	10:09	~~10:09~~	11:09	~~11:09~~	12:09	~~12:09~~	13:05	~~13:05~~	14:09	~~14:09~~	15:05	~~15:05~~	16:09	~~16:09~~	17:09	~~17:09~~	18:09	~~18:09~~	19:09	20:09	21:07	22:55	6:39	8:09	10:09	12:09	14:09	16:09	18:09	~~21:19~~	21:19
761 Bohušovice n.Ohří,žel.st. 8 příj.		**5:11**	**6:11**	~~6:11~~	**8:11**	~~8:11~~	**9:11**	**10:11**	~~10:11~~	**11:11**	~~11:11~~	**12:11**	~~12:11~~	**13:07**	~~13:07~~	**14:11**	~~14:11~~	**15:07**	~~15:07~~	**16:11**	~~16:11~~	**17:11**	~~17:11~~	**18:11**	~~18:11~~	**19:11**	**20:11**	**21:09**	**22:57**	**6:41**	**8:11**	**10:11**	**12:11**	**14:11**	**16:11**	**18:11**	~~21:21~~	**21:21**
⇨ *U4 Ústí n.L.*		*5:16*	*6:21*	*6:21*	*8:20*	*8:20*	*9:20*	*10:20*	*10:20*	*11:20*	*11:20*	*12:20*	*12:20*	*13:20*	*13:20*	*14:20*	*14:20*	*15:20*	*15:20*	*16:20*	*16:20*	*17:20*	*17:20*	*18:20*	*18:20*	*19:20*	*20:20*										
761 Bohušovice n.Ohří,žel.st. 8 odj.		**5:12**	**6:12**	~~6:12~~	**8:12**	~~8:12~~	**9:12**	**10:12**	~~10:12~~	**11:12**	~~11:12~~	**12:12**	~~12:12~~	**13:08**	~~13:08~~	**14:12**	~~14:12~~	**15:08**	~~15:08~~	**16:12**	~~16:12~~	**17:12**	~~17:12~~	**18:12**	~~18:12~~	**19:12**	**20:12**	**21:10**	**22:57**	**6:42**	**8:12**	**10:12**	**12:12**	**14:12**	**16:12**	**18:12**	~~21:22~~	**21:22**
762 Brňany,záv. 8		5:14	6:14	~~6:14~~	8:14	~~8:14~~	9:14	10:14	~~10:14~~	11:14	~~11:14~~	12:14	~~12:14~~	13:10	~~13:10~~	14:14	~~14:14~~	15:10	~~15:10~~	16:14	~~16:14~~	17:14	~~17:14~~	18:14	~~18:14~~	19:14	20:14	21:12	22:59	6:44	8:14	10:14	12:14	14:14	16:14	18:14	~~21:24~~	21:24
762 Brňany 8		5:15	6:15	~~6:15~~	8:15	~~8:15~~	9:15	10:15	~~10:15~~	11:15	~~11:15~~	12:15	~~12:15~~	13:11	~~13:11~~	14:15	~~14:15~~	15:11	~~15:11~~	16:15	~~16:15~~	17:15	~~17:15~~	18:15	~~18:15~~	19:15	20:15	21:13	23:00	6:45	8:15	10:15	12:15	14:15	16:15	18:15	~~21:25~~	21:25
766 Brozany n.Ohří,kříž. 8		5:19	6:19	~~6:19~~	8:19	~~8:19~~	9:19	10:19	~~10:19~~	11:19	~~11:19~~	12:19	~~12:19~~	13:15	~~13:15~~	14:19	~~14:19~~	15:15	~~15:15~~	16:19	~~16:19~~	17:19	~~17:19~~	18:19	~~18:19~~	19:19	20:19	21:17	23:04	6:49	8:19	10:19	12:19	14:19	16:19	18:19	~~21:29~~	21:29
⇨ *637 Libochovice*								*10:30*	*10:30*																										
766 Brozany n.Ohří 8		**5:20**	**6:20**	~~6:20~~	**8:20**	~~8:20~~	**9:20**	**10:20**	~~10:20~~	**11:20**	~~11:20~~	**12:20**	~~12:20~~	**13:16**	~~13:16~~	**14:20**	~~14:20~~	**15:16**	~~15:16~~	**16:20**	~~16:20~~	**17:20**	~~17:20~~	**18:20**	~~18:20~~	**19:20**	**20:20**	**21:18**	**23:05**	**6:50**	**8:20**	**10:20**	**12:20**	**14:20**	**16:20**	**18:20**	~~21:30~~	**21:30**
765 Doksany,zámek 7		5:23	6:23	~~6:23~~	8:23	~~8:23~~		10:23	~~10:23~~	11:23	~~11:23~~	12:23	~~12:23~~	13:19	~~13:19~~	14:23	~~14:23~~	15:19	~~15:19~~	16:23	~~16:23~~	17:23	~~17:23~~	18:23	~~18:23~~	19:23	20:23	21:21	23:08	6:53	8:23	10:23	12:23	14:23	16:23	18:23	~~21:33~~	21:33
765 Doksany,škola 7		5:24	6:24	~~6:24~~	8:24	~~8:24~~		10:24	~~10:24~~	11:24	~~11:24~~	12:24	~~12:24~~	13:20	~~13:20~~	14:24	~~14:24~~	15:20	~~15:20~~	16:24	~~16:24~~	17:24	~~17:24~~	18:24	~~18:24~~	19:24	20:24	21:22	23:09	6:54	8:24	10:24	12:24	14:24	16:24	18:24	~~21:34~~	21:34
771 Budyně n.Ohří,Písty 7		5:28	6:28	~~6:28~~	8:28	~~8:28~~		10:28	~~10:28~~	11:28	~~11:28~~	12:28	~~12:28~~	13:24	~~13:24~~	14:28	~~14:28~~	15:24	~~15:24~~	16:28	~~16:28~~	17:28	~~17:28~~	18:28	~~18:28~~	19:28	20:28	21:26	23:13	6:58	8:28	10:28	12:28	14:28	16:28	18:28	~~21:38~~	21:38
771 Budyně n.Ohří,žel.st. 7		5:31	6:31	~~6:31~~	8:31	~~8:31~~		10:31	~~10:31~~	11:31	~~11:31~~	12:31	~~12:31~~	13:27	~~13:27~~	14:31	~~14:31~~	15:27	~~15:27~~	16:31	~~16:31~~	17:31	~~17:31~~	18:31	~~18:31~~	19:31	20:31	21:29	23:16	7:01	8:31	10:31	12:31	14:31	16:31	18:31	~~21:41~~	21:41
771 Budyně n.Ohří,Pražská 7 příj.		**5:33**	**6:33**	~~6:33~~	**8:33**	~~8:33~~		**10:33**	~~10:33~~	**11:33**	~~11:33~~	**12:33**	~~12:33~~	**13:29**	~~13:29~~	**14:33**	~~14:33~~	**15:29**	~~15:29~~	**16:33**	~~16:33~~	**17:33**	~~17:33~~	**18:33**	~~18:33~~	**19:33**	**20:33**	**21:31**	**23:18**	**7:03**	**8:33**	**10:33**	**12:33**	**14:33**	**16:33**	**18:33**	~~21:43~~	**21:43**
771 Budyně n.Ohří,Pražská 7 odj.	**4:29**	**5:33**	**6:33**	~~6:33~~	**8:33**	~~8:33~~		**10:33**	~~10:33~~			**12:33**	~~12:33~~	**13:34**	~~13:34~~	**14:33**	~~14:33~~	**15:29**	~~15:29~~	**16:33**	~~16:33~~	**17:33**	~~17:33~~	**18:33**	~~18:33~~	**19:33**	**20:33**	**21:31**	**23:18**	**7:03**	**8:33**	**10:33**	**12:33**	**14:33**	**16:33**	**18:33**	~~21:43~~	**21:43**
771 Budyně n.Ohří,Slánská 7	4:32	5:36	6:36	~~6:36~~	8:36	~~8:36~~		10:36	~~10:36~~			12:36	~~12:36~~	13:37	~~13:37~~	14:36	~~14:36~~	15:32	~~15:32~~	16:36	~~16:36~~	17:36	~~17:36~~	18:36	~~18:36~~	19:36	20:36	21:34	23:21	7:06	8:36	10:36	12:36	14:36	16:36	18:36	~~21:46~~	21:46
776 Mšené-lázně,u kapličky 6 příj.	**4:37**	**5:41**	**6:41**	~~6:41~~	**8:41**	~~8:41~~		**10:41**	~~10:41~~			**12:41**	~~12:41~~	**13:42**	~~13:42~~	**14:41**	~~14:41~~	**15:37**	~~15:37~~	**16:41**	~~16:41~~	**17:41**	~~17:41~~	**18:41**	~~18:41~~	**19:41**	**20:41**	**21:39**	**23:26**	**7:11**	**8:41**	**10:41**	**12:41**	**14:41**	**16:41**	**18:41**	~~21:51~~	**21:51**
776 Mšené-lázně,u kapličky 6 odj.	**4:37**	**5:42**	**6:42**	~~6:42~~	**8:42**	~~8:42~~		**10:42**	~~10:42~~			**12:42**	~~12:42~~	**13:42**	~~13:42~~	**14:42**	~~14:42~~	**15:42**	~~15:42~~	**16:42**	~~16:42~~			**18:42**	~~18:42~~		**20:42**			**7:12**		**10:42**		**14:42**		**18:42**		
776 Mšené-lázně,lázně 6	4:39	5:44	6:44	~~6:44~~	8:44	~~8:44~~		10:44	~~10:44~~			12:44	~~12:44~~	13:44	~~13:44~~	14:44	~~14:44~~	15:44	~~15:44~~	16:44	~~16:44~~			18:44	~~18:44~~		20:44			7:14		10:44		14:44		18:44		
779 Martiněves,Charvatce 6	4:41	5:46	6:46	~~6:46~~	8:46	~~8:46~~		10:46	~~10:46~~			12:46	~~12:46~~	13:46	~~13:46~~	14:46	~~14:46~~	15:46	~~15:46~~	16:46	~~16:46~~			18:46	~~18:46~~		20:46			7:16		10:46		14:46		18:46		
779 Martiněves,Radešín 6	**4:44**	**5:49**	**6:49**	~~6:49~~	**8:49**	~~8:49~~		**10:49**	~~10:49~~			**12:49**	~~12:49~~	**13:49**	~~13:49~~	**14:49**	~~14:49~~	**15:49**	~~15:49~~	**16:49**	~~16:49~~			**18:49**	~~18:49~~		**20:49**			**7:19**		**10:49**		**14:49**		**18:49**		
796 Poštovice 5	**4:49**	**5:54**	**6:54**	~~6:54~~	**8:54**	~~8:54~~		**10:54**	~~10:54~~			**12:54**	~~12:54~~	**13:54**	~~13:54~~	**14:54**	~~14:54~~	**15:54**	~~15:54~~	**16:54**	~~16:54~~			**18:54**	~~18:54~~		**20:54**			**7:24**		**10:54**		**14:54**		**18:54**		
796 Šlapanice,samota 5	4:51	5:56	6:56	~~6:56~~	8:56	~~8:56~~		10:56	~~10:56~~			12:56	~~12:56~~	13:56	~~13:56~~	14:56	~~14:56~~	15:56	~~15:56~~	16:56	~~16:56~~			18:56	~~18:56~~		20:56			7:26		10:56		14:56		18:56		
796 Šlapanice 5	4:52	5:57	6:57	~~6:57~~	8:57	~~8:57~~		10:57	~~10:57~~			12:57	~~12:57~~	13:57	~~13:57~~	14:57	~~14:57~~	15:57	~~15:57~~	16:57	~~16:57~~			18:57	~~18:57~~		20:57			7:27		10:57		14:57		18:57		
794 Zlonice 5	4:56	6:01	7:01	~~7:01~~	9:01	~~9:01~~		11:01	~~11:01~~			13:01	~~13:01~~	14:01	~~14:01~~	15:01	~~15:01~~	16:01	~~16:01~~	17:01	~~17:01~~			19:01	~~19:01~~		21:01			7:31		11:01		15:01		19:01		
794 Zlonice,Škola 5	4:58	6:03	7:03	~~7:03~~	9:03	~~9:03~~		11:03	~~11:03~~			13:03	~~13:03~~	14:03	~~14:03~~	15:03	~~15:03~~	16:03	~~16:03~~	17:03	~~17:03~~			19:03	~~19:03~~		21:03			7:33		11:03		15:03		19:03		
794 Beřovice,Bakov 5	5:01	6:06	7:06	~~7:06~~	9:06	~~9:06~~		11:06	~~11:06~~			13:06	~~13:06~~	14:06	~~14:06~~	15:06	~~15:06~~	16:06	~~16:06~~	17:06	~~17:06~~			19:06	~~19:06~~		21:06			7:36		11:06		15:06		19:06		
791 Slaný,Želevčice 4	5:03	6:08	7:08	~~7:08~~	9:08	~~9:08~~		11:08	~~11:08~~			13:08	~~13:08~~	14:08	~~14:08~~	15:08	~~15:08~~	16:08	~~16:08~~	17:08	~~17:08~~			19:08	~~19:08~~		21:08			7:38		11:08		15:08		19:08		
791 Slaný,Prům.zóna sever 4	5:05	6:10	7:10	~~7:10~~	9:10	~~9:10~~		11:10	~~11:10~~			13:10	~~13:10~~	14:10	~~14:10~~	15:10	~~15:10~~	16:10	~~16:10~~	17:10	~~17:10~~			19:10	~~19:10~~		21:10			7:40		11:10		15:10		19:10		
791 Slaný,Nosačická 4	5:06	6:11	7:11	~~7:11~~	9:11	~~9:11~~		11:11	~~11:11~~			13:11	~~13:11~~	14:11	~~14:11~~	15:11	~~15:11~~	16:11	~~16:11~~	17:11	~~17:11~~			19:11	~~19:11~~		21:11			7:41		11:11		15:11		19:11		
791 Slaný,Palackého 4	5:07	6:12	7:12	~~7:12~~	9:12	~~9:12~~		11:12	~~11:12~~			13:12	~~13:12~~	14:12	~~14:12~~	15:12	~~15:12~~	16:12	~~16:12~~	17:12	~~17:12~~			19:12	~~19:12~~		21:12			7:42		11:12		15:12		19:12		
791 Slaný,Šultysova 4	5:09	6:14	7:14	~~7:14~~	9:14	~~9:14~~		11:14	~~11:14~~			13:14	~~13:14~~	14:14	~~14:14~~	15:14	~~15:14~~	16:14	~~16:14~~	17:14	~~17:14~~			19:14	~~19:14~~		21:14			7:44		11:14		15:14		19:14		
791 Slaný,aut.nádr. 4	**5:11**	**6:16**	**7:16**	~~7:16~~	**9:16**	~~9:16~~		**11:16**	~~11:16~~			**13:16**	~~13:16~~	**14:16**	~~14:16~~	**15:16**	~~15:16~~	**16:16**	~~16:16~~	**17:16**	~~17:16~~			**19:16**	~~19:16~~		**21:16**			**7:46**		**11:16**		**15:16**		**19:16**		
Délka spoje 01.04.2022 [km]	*28,120*	*52,720*		*52,720*		*52,720*	*15,400*		*52,720*		*24,600*		*52,720*		*52,720*		*52,720*		*52,720*		*52,720*		*30,400*		*52,720*	*30,400*	*52,720*	*30,400*	*30,300*	*52,720*	*30,400*	*52,720*	*30,400*	*52,720*	*30,400*	*52,720*	*30,400*		1102,020
Délka spoje 28.08.2022 [km]	*30,120*	*54,720*	*49,520*		*49,520*		*15,400*	*49,520*		*23,400*		*49,520*		*49,520*		*49,520*		*49,520*		*49,520*		*31,200*		*49,520*		*32,400*	*54,720*	*32,400*	*32,300*	*52,720*	*30,400*	*52,720*	*30,400*	*52,720*	*30,400*	*52,720*		*30,400*	1084,820

SOBOTA + NEDĚLE

Číslo spoje:	4201	4203	4205	4207	4209	4211	4213	4215	4215
Zóna Zastávka	⑥† ♿	⑥† ♿	⑥† ♿	⑥† ♿	⑥† ♿	⑥† ♿	⑥†2.4 ♿	†1.5 ♿	†1.5 ♿
601 Litoměřice,Pokratice,kaplička 9	**6:14**	**7:44**	**9:44**	**11:44**	**13:44**	**15:44**	**17:44**	~~20:54~~	**20:54**
601 Litoměřice,Pokratická 9	6:15	7:45	9:45	11:45	13:45	15:45	17:45	~~20:55~~	20:55
601 Litoměřice,u závor 9	6:17	7:47	9:47	11:47	13:47	15:47	17:47	~~20:57~~	20:57
601 Litoměřice,žel.st.hor. 9	6:18	7:48	9:48	11:48	13:48	15:48	17:48	~~20:58~~	20:58
601 Litoměřice,Palachova 9	|	|	|	|	|	|	|	|	|
601 Litoměřice,u pošty 9	6:20	7:50	9:50	11:50	13:50	15:50	17:50	~~21:00~~	21:00
601 Litoměřice,aut.nádr. 9 příj.	**6:23**	**7:53**	**9:53**	**11:53**	**13:53**	**15:53**	**17:53**	~~21:03~~	**21:03**
601 Litoměřice,aut.nádr. 9 odj.	**6:26**	**7:56**	**9:56**	**11:56**	**13:56**	**15:56**	**17:56**	~~21:06~~	**21:06**
601 Litoměřice,obchodní centrum 9	6:30	8:00	10:00	12:00	14:00	16:00	18:00	~~21:10~~	21:10
763 Terezín,aut.nádr. 8	**6:34**	**8:04**	**10:04**	**12:04**	**14:04**	**16:04**	**18:04**	~~21:14~~	**21:14**
763 Bohušovice n.Ohří,záv. 8	6:37	8:07	10:07	12:07	14:07	16:07	18:07	~~21:17~~	21:17
761 Bohušovice n.Ohří,sídliště 8	6:39	8:09	10:09	12:09	14:09	16:09	18:09	~~21:19~~	21:19
761 Bohušovice n.Ohří,žel.st. 8 příj.	**6:41**	**8:11**	**10:11**	**12:11**	**14:11**	**16:11**	**18:11**	~~21:21~~	**21:21**
761 Bohušovice n.Ohří,žel.st. 8 odj.	**6:42**	**8:12**	**10:12**	**12:12**	**14:12**	**16:12**	**18:12**	~~21:22~~	**21:22**
762 Brňany,záv. 8	6:44	8:14	10:14	12:14	14:14	16:14	18:14	~~21:24~~	21:24
762 Brňany 8	6:45	8:15	10:15	12:15	14:15	16:15	18:15	~~21:25~~	21:25
766 Brozany n.Ohří,kříž. 8	6:49	8:19	10:19	12:19	14:19	16:19	18:19	~~21:29~~	21:29
766 Brozany n.Ohří 8	**6:50**	**8:20**	**10:20**	**12:20**	**14:20**	**16:20**	**18:20**	~~21:30~~	**21:30**
765 Doksany,zámek 7	6:53	8:23	10:23	12:23	14:23	16:23	18:23	~~21:33~~	21:33
765 Doksany,škola 7	6:54	8:24	10:24	12:24	14:24	16:24	18:24	~~21:34~~	21:34
771 Budyně n.Ohří,Písty 7	6:58	8:28	10:28	12:28	14:28	16:28	18:28	~~21:38~~	21:38
771 Budyně n.Ohří,žel.st. 7	7:01	8:31	10:31	12:31	14:31	16:31	18:31	~~21:41~~	21:41
771 Budyně n.Ohří,Pražská 7 příj.	**7:03**	**8:33**	**10:33**	**12:33**	**14:33**	**16:33**	**18:33**	~~21:43~~	**21:43**
771 Budyně n.Ohří,Pražská 7 odj.	**7:03**	**8:33**	**10:33**	**12:33**	**14:33**	**16:33**	**18:33**	~~21:43~~	**21:43**
771 Budyně n.Ohří,Slánská 7	7:06	8:36	10:36	12:36	14:36	16:36	18:36	~~21:46~~	21:46
776 Mšené-lázně,u kapličky 6 příj.	**7:11**	**8:41**	**10:41**	**12:41**	**14:41**	**16:41**	**18:41**	~~21:51~~	**21:51**
776 Mšené-lázně,u kapličky 6 odj.	**7:12**		**10:42**		**14:42**		**18:42**		
776 Mšené-lázně,lázně 6	7:14		10:44		14:44		18:44		
779 Martiněves,Charvatce 6	7:16		10:46		14:46		18:46		
779 Martiněves,Radešín 6	**7:19**		**10:49**		**14:49**		**18:49**		
796 Poštovice 5	**7:24**		**10:54**		**14:54**		**18:54**		
796 Šlapanice,samota 5	7:26		10:56		14:56		18:56		
796 Šlapanice 5	7:27		10:57		14:57		18:57		
794 Zlonice 5	7:31		11:01		15:01		19:01		
794 Zlonice,Škola 5	7:33		11:03		15:03		19:03		
794 Beřovice,Bakov 5	7:36		11:06		15:06		19:06		
791 Slaný,Želevčice 4	7:38		11:08		15:08		19:08		
791 Slaný,Prům.zóna sever 4	7:40		11:10		15:10		19:10		
791 Slaný,Nosačická 4	7:41		11:11		15:11		19:11		
791 Slaný,Palackého 4	7:42		11:12		15:12		19:12		
791 Slaný,Šultysova 4	7:44		11:14		15:14		19:14		
791 Slaný,aut.nádr. 4	**7:46**		**11:16**		**15:16**		**19:16**		

Vysvětlivky: Databáze (101, 201), Databáze (101, 201)

- | spoj zastávkou projíždí
- ⟅ spoj jede po jiné trase
- ⇨ spoje navazující na linku 650
- ♿ odjezdy zpravidla zajišťuje nízkopodlažní vozidlo
- ⚒ jede v pracovních dnech
- ⑥ jede v sobotu
- † jede v neděli a ve státem uznávané svátky
- 1.5 nejede 15.4., 17.4., 5.7., 28.10., od 24.12. do 25.12. a 1.1.
- 1.5 nejede 28.10., od 24.12. do 25.12. a 1.1.
- 2.4 nejede 24.12.
- 3.1 nejede 31.12.
- 0 číslo tarifního pásma PID (v takto označených zastávkách je uznáván také Tarif PID)

650 Slaný-Mšené-lázně-Litoměřice

Doprava Ústeckého kraje

~~Platí od 01.04.2022~~
Platí od 28.08.2022

Linka 552650: Přepravu zajišťuje: Dopravní společnost ÚK, p.o.,Velká Hradební 3118/48,400 02 Ústí nad Labem

PRACOVNI DNY

Číslo spoje:	1102	1102	1104	1104	1106	1106	1108	1110	1110	1112	1112	1114	1114	1116	1116	1118	1118	1120	1120	1122	1122	1124	1124	1126	1128	1130	1132	1134
Zóna Zastávka	⚒ ♿	⚒ ♿	⚒ ♿	⚒ ♿	⚒ ♿	⚒ ♿	⚒ ♿	⚒ ♿	⚒ ♿	⚒ ♿	⚒ ♿	⚒ ♿	⚒ ♿	⚒ ♿	⚒ ♿	⚒ ♿	⚒ ♿	⚒ ♿	⚒ ♿	⚒ ♿	⚒ ♿	⚒ ♿	⚒ ♿	⚒ ♿	⚒ ♿	⚒ ♿	⚒3.1 ♿	⚒3.1 ♿	⚒3.1 ♿
791 Slaný,aut.nádr. 4					~~6:05~~	**6:05**	**6:40**			~~8:44~~	**8:44**	~~10:44~~	**10:44**			~~12:44~~	**12:44**	~~13:40~~	**13:40**	~~14:40~~	**14:40**	~~15:40~~	**15:40**	**16:40**	**17:40**			**19:44**	**22:14**
791 Slaný,Šultysova 4					~~6:08~~	6:08	6:43			~~8:47~~	8:47	~~10:47~~	10:47			~~12:47~~	12:47	~~13:43~~	13:43	~~14:43~~	14:43	~~15:43~~	15:43	16:43	17:43			19:47	22:17
791 Slaný,Nosačická 4					~~6:10~~	6:10	6:45			~~8:49~~	8:49	~~10:49~~	10:49			~~12:49~~	12:49	~~13:45~~	13:45	~~14:45~~	14:45	~~15:45~~	15:45	16:45	17:45			19:49	22:19
791 Slaný,Prům.zóna sever 4					~~6:11~~	6:11	6:46			~~8:50~~	8:50	~~10:50~~	10:50			~~12:50~~	12:50	~~13:46~~	13:46	~~14:46~~	14:46	~~15:46~~	15:46	16:46	17:46			19:50	22:20
791 Slaný,Želevčice 4					~~6:13~~	6:13	6:48			~~8:52~~	8:52	~~10:52~~	10:52			~~12:52~~	12:52	~~13:48~~	13:48	~~14:48~~	14:48	~~15:48~~	15:48	16:48	17:48			19:52	22:22
794 Beřovice,Bakov 5					~~6:15~~	6:15	6:50			~~8:54~~	8:54	~~10:54~~	10:54			~~12:54~~	12:54	~~13:50~~	13:50	~~14:50~~	14:50	~~15:50~~	15:50	16:50	17:50			19:54	22:24
794 Zlonice,Škola 5					~~6:18~~	6:18	6:53			~~8:57~~	8:57	~~10:57~~	10:57			~~12:57~~	12:57	~~13:53~~	13:53	~~14:53~~	14:53	~~15:53~~	15:53	16:53	17:53			19:57	22:27
794 Zlonice 5	~~4:20~~	4:20	~~5:06~~	5:06	~~6:20~~	6:20	6:55			~~8:59~~	8:59	~~10:59~~	10:59			~~12:59~~	12:59	~~13:55~~	13:55	~~14:55~~	14:55	~~15:55~~	15:55	16:55	17:55			19:59	22:29
796 Šlapanice 5	~~4:24~~	4:24	~~5:10~~	5:10	~~6:24~~	6:24	6:59			~~9:03~~	9:03	~~11:03~~	11:03			~~13:03~~	13:03	~~13:59~~	13:59	~~14:59~~	14:59	~~15:59~~	15:59	16:59	17:59			20:03	22:33
796 Šlapanice,samota 5	~~4:25~~	4:25	~~5:11~~	5:11	~~6:25~~	6:25	7:00			~~9:04~~	9:04	~~11:04~~	11:04			~~13:04~~	13:04	~~14:00~~	14:00	~~15:00~~	15:00	~~16:00~~	16:00	17:00	18:00			20:04	22:34
796 Poštovice 5	~~4:27~~	4:27	~~5:13~~	5:13	~~6:27~~	6:27	7:02			~~9:06~~	9:06	~~11:06~~	11:06			~~13:06~~	13:06	~~14:02~~	14:02	~~15:02~~	15:02	~~16:02~~	16:02	17:02	18:02			20:06	22:36
779 Martiněves,Radešín 6	~~4:32~~	**4:32**	~~5:18~~	**5:18**	~~6:32~~	**6:32**	**7:07**			~~9:11~~	**9:11**	~~11:11~~	**11:11**			~~13:11~~	**13:11**	~~14:07~~	**14:07**	~~15:07~~	**15:07**	~~16:07~~	**16:07**	**17:07**	**18:07**			**20:11**	**22:41**
779 Martiněves,Charvatce 6	~~4:34~~	4:34	~~5:20~~	5:20	~~6:34~~	6:34	7:09			~~9:13~~	9:13	~~11:13~~	11:13			~~13:13~~	13:13	~~14:09~~	14:09	~~15:09~~	15:09	~~16:09~~	16:09	17:09	18:09			20:13	22:43
⇨ *687 Roudnice n.L.*	*4:35*	*4:35*	*5:21*	*5:21*			*7:12*																					
776 Mšené-lázně,lázně 6	~~4:36~~	**4:36**	~~5:22~~	**5:22**	~~6:36~~	**6:36**	**7:11**			~~9:15~~	**9:15**	~~11:15~~	**11:15**			~~13:15~~	**13:15**	~~14:11~~	**14:11**	~~15:11~~	**15:11**	~~16:11~~	**16:11**	**17:11**	**18:11**			**20:15**	**22:45**
776 Mšené-lázně,u kapličky 6 přij.	~~4:38~~	**4:38**	~~5:24~~	**5:24**	~~6:38~~	**6:38**	**7:13**			~~9:17~~	**9:17**	~~11:17~~	**11:17**			~~13:17~~	**13:17**	~~14:13~~	**14:13**	~~15:13~~	**15:13**	~~16:13~~	**16:13**	**17:13**	**18:13**			**20:17**	**22:47**
776 Mšené-lázně,u kapličky 6 odj.	~~4:39~~	**4:39**	~~5:25~~	**5:25**	~~6:39~~	**6:39**	**7:13**			~~9:17~~	**9:17**	~~11:17~~	**11:17**			~~13:17~~	**13:17**	~~14:17~~	**14:17**	~~15:17~~	**15:17**	~~16:17~~	**16:17**	**17:17**	**18:17**	**19:17**	**20:17**	**22:47**
771 Budyně n.Ohří,Slánská 7	~~4:44~~	4:44	~~5:30~~	5:30	~~6:44~~	6:44	7:18			~~9:22~~	9:22	~~11:22~~	11:22			~~13:22~~	13:22	~~14:22~~	14:22	~~15:22~~	15:22	~~16:22~~	16:22	17:22	18:22	19:22	20:22	22:52
771 Budyně n.Ohří,Pražská 7 přij.	~~4:47~~	**4:47**	~~5:33~~	**5:33**	~~6:47~~	**6:47**	**7:21**			~~9:25~~	**9:25**	~~11:25~~	**11:25**			~~13:25~~	**13:25**	~~14:25~~	**14:25**	~~15:25~~	**15:25**	~~16:25~~	**16:25**	**17:25**	**18:25**	**19:25**	**20:25**	**22:55**
771 Budyně n.Ohří,Pražská 7 odj.	~~4:47~~	**4:47**	~~5:33~~	**5:33**	~~6:50~~	**6:50**	**7:25**			~~9:25~~	**9:25**	~~11:25~~	**11:25**	~~12:25~~	**12:25**	~~13:25~~	**13:25**	~~14:25~~	**14:25**	~~15:25~~	**15:25**	~~16:25~~	**16:25**	**17:25**	**18:25**	**19:25**	**20:25**	**22:55**
771 Budyně n.Ohří,žel.st. 7	~~4:49~~	4:49	~~5:35~~	5:35	~~6:52~~	6:52	7:27			~~9:27~~	9:27	~~11:27~~	11:27	~~12:27~~	12:27	~~13:27~~	13:27	~~14:27~~	14:27	~~15:27~~	15:27	~~16:27~~	16:27	17:27	18:27	19:27	20:27	22:57
771 Budyně n.Ohří,Písty 7	~~4:52~~	4:52	~~5:38~~	5:38	~~6:55~~	6:55	7:30			~~9:30~~	9:30	~~11:30~~	11:30	~~12:30~~	12:30	~~13:30~~	13:30	~~14:30~~	14:30	~~15:30~~	15:30	~~16:30~~	16:30	17:30	18:30	19:30	20:30	23:00
765 Doksany,škola 7	~~4:56~~	4:56	~~5:42~~	5:42	~~6:59~~	6:59	7:34			~~9:34~~	9:34	~~11:34~~	11:34	~~12:34~~	12:34	~~13:34~~	13:34	~~14:34~~	14:34	~~15:34~~	15:34	~~16:34~~	16:34	17:34	18:34	19:34	20:34	23:04
765 Doksany,zámek 7	~~4:57~~	4:57	~~5:43~~	5:43	~~7:00~~	7:00	7:35			~~9:35~~	9:35	~~11:35~~	11:35	~~12:35~~	12:35	~~13:35~~	13:35	~~14:35~~	14:35	~~15:35~~	15:35	~~16:35~~	16:35	17:35	18:35	19:35	20:35	23:05
766 Brozany n.Ohří 8	~~5:00~~	**5:00**	~~5:46~~	**5:46**	~~7:03~~	**7:03**	**7:38**	~~8:38~~	**8:38**	~~9:38~~	**9:38**	~~11:38~~	**11:38**	~~12:38~~	**12:38**	~~13:38~~	**13:38**	~~14:38~~	**14:38**	~~15:38~~	**15:38**	~~16:38~~	**16:38**	**17:38**	**18:38**	**19:38**	**20:38**	**23:08**
766 Brozany n.Ohří,kříž. 8	~~5:01~~	5:01	~~5:47~~	5:47	~~7:04~~	7:04	7:39	~~8:39~~	8:39	~~9:39~~	9:39	~~11:39~~	11:39	~~12:39~~	12:39	~~13:39~~	13:39	~~14:39~~	14:39	~~15:39~~	15:39	~~16:39~~	16:39	17:39	18:39	19:39	20:39	23:09
762 Brňany 8	~~5:05~~	5:05	~~5:51~~	5:51	~~7:08~~	7:08	7:43	~~8:43~~	8:43	~~9:43~~	9:43	~~11:43~~	11:43	~~12:43~~	12:43	~~13:43~~	13:43	~~14:43~~	14:43	~~15:43~~	15:43	~~16:43~~	16:43	17:43	18:43	19:43	20:43	23:13
762 Brňany,záv. 8	~~5:06~~	5:06	~~5:52~~	5:52	~~7:09~~	7:09	7:44	~~8:44~~	8:44	~~9:44~~	9:44	~~11:44~~	11:44	~~12:44~~	12:44	~~13:44~~	13:44	~~14:44~~	14:44	~~15:44~~	15:44	~~16:44~~	16:44	17:44	18:44	19:44	20:44	23:14
761 Bohušovice n.Ohří,žel.st. 8 přij.	~~5:08~~	**5:08**	~~5:54~~	**5:54**	~~7:11~~	**7:11**	**7:46**	~~8:46~~	**8:46**	~~9:46~~	**9:46**	~~11:46~~	**11:46**	~~12:46~~	**12:46**	~~13:46~~	**13:46**	~~14:46~~	**14:46**	~~15:46~~	**15:46**	~~16:46~~	**16:46**	**17:46**	**18:46**	**19:46**	**20:46**	**23:16**
⇨ *U4 Ústí n.L.*	*5:16*	*5:16*			*7:20*	*7:20*																						
⇨ *R20 Děčín*							*7:52*	*8:52*	*8:52*	*9:52*	*9:52*	*11:52*	*11:52*			*13:52*	*13:52*	*14:52*	*14:52*	*15:52*	*15:52*	*16:52*	*16:52*	*17:52*	*18:52*	*19:52*	*20:52*	
⇨ *R20 Praha*			*6:05*	*6:05*																								
761 Bohušovice n.Ohří,žel.st. 8 odj.	~~5:09~~	**5:09**	~~5:55~~	**5:55**	~~7:12~~	**7:12**	**7:47**	~~8:47~~	**8:47**	~~9:47~~	**9:47**	~~11:47~~	**11:47**	~~12:47~~	**12:47**	~~13:47~~	**13:47**	~~14:47~~	**14:47**	~~15:47~~	**15:47**	~~16:47~~	**16:47**	**17:47**	**18:47**	**19:47**	**20:47**	**23:16**
761 Bohušovice n.Ohří,sídliště 8	~~5:11~~	5:11	~~5:57~~	5:57	~~7:14~~	7:14	7:49	~~8:49~~	8:49	~~9:49~~	9:49	~~11:49~~	11:49	~~12:49~~	12:49	~~13:49~~	13:49	~~14:49~~	14:49	~~15:49~~	15:49	~~16:49~~	16:49	17:49	18:49	19:49	20:49	23:18
763 Bohušovice n.Ohří,záv. 8	~~5:13~~	5:13	~~5:59~~	5:59	~~7:16~~	7:16	7:51	~~8:51~~	8:51	~~9:51~~	9:51	~~11:51~~	11:51	~~12:51~~	12:51	~~13:51~~	13:51	~~14:51~~	14:51	~~15:51~~	15:51	~~16:51~~	16:51	17:51	18:51	19:51	20:51	23:20
763 Terezín,škola 8	⌇	⌇	⌇	⌇	~~7:18~~	7:18	7:53	⌇	⌇	⌇	⌇	⌇	⌇	⌇	⌇	⌇	⌇	⌇	⌇	⌇	⌇	⌇	⌇	⌇	⌇	⌇	⌇	⌇
763 Terezín,aut.nádr. 8	~~5:16~~	**5:16**	~~6:02~~	**6:02**	~~7:20~~	**7:20**	**7:55**	~~8:54~~	**8:54**	~~9:54~~	**9:54**	~~11:54~~	**11:54**	~~12:54~~	**12:54**	~~13:54~~	**13:54**	~~14:54~~	**14:54**	~~15:54~~	**15:54**	~~16:54~~	**16:54**	**17:54**	**18:54**	**19:54**	**20:54**	**23:23**
601 Litoměřice,obchodní centrum 9	~~5:20~~	5:20	~~6:06~~	6:06	⌇	⌇	7:59	~~8:58~~	8:58	~~9:58~~	9:58	~~11:58~~	11:58	~~12:58~~	12:58	~~13:58~~	13:58	~~14:58~~	14:58	~~15:58~~	15:58	~~16:58~~	16:58	17:58	18:58	19:58	20:58	⌇
601 Litoměřice,aut.nádr. 9 přij.	~~5:24~~	**5:24**	~~6:10~~	**6:10**	~~7:26~~	**7:26**	**8:03**	~~9:02~~	**9:02**	~~10:02~~	**10:02**	~~12:02~~	**12:02**	~~13:02~~	**13:02**	~~14:02~~	**14:02**	~~15:02~~	**15:02**	~~16:02~~	**16:02**	~~17:02~~	**17:02**	**18:02**	**19:02**	**20:02**	**21:02**	**23:29**
601 Litoměřice,aut.nádr. 9 odj.	~~5:25~~	**5:25**	~~6:11~~	**6:11**	~~7:26~~	**7:26**	**8:03**	~~9:03~~	**9:03**	~~10:03~~	**10:03**	~~12:03~~	**12:03**	~~13:03~~	**13:03**	~~14:03~~	**14:03**	~~15:03~~	**15:03**	~~16:03~~	**16:03**	~~17:03~~	**17:03**	**18:03**	**19:03**	**20:03**	**21:03**		**8:03**	**10:03**	**12:03**	**14:03**	**16:03**	**18:03**	**20:34**	~~22:40~~	**22:40**
601 Litoměřice,u pošty 9	~~5:28~~	5:28	~~6:14~~	6:14	~~7:29~~	7:29	8:06	~~9:06~~	9:06	~~10:06~~	10:06	~~12:06~~	12:06	~~13:06~~	13:06	~~14:06~~	14:06	~~15:06~~	15:06	~~16:06~~	16:06	~~17:06~~	17:06	18:06	19:06	20:06	21:06		8:06	10:06	12:06	14:06	16:06	18:06	20:37	~~22:43~~	22:43
601 Litoměřice,Palachova 9	⎪	⎪	⎪	⎪	⎪	⎪	⎪	⎪	⎪	⎪	⎪	⎪	⎪	⎪	⎪	⎪	⎪	⎪	⎪	⎪	⎪	⎪	⎪	⎪	⎪	⎪	⎪		⎪	⎪	⎪	⎪	⎪	⎪	⎪	⎪	⎪
601 Litoměřice,žel.st.hor. 9	~~5:30~~	5:30	~~6:16~~	6:16	~~7:31~~	7:31	8:08	~~9:08~~	9:08	~~10:08~~	10:08	~~12:08~~	12:08	~~13:08~~	13:08	~~14:08~~	14:08	~~15:08~~	15:08	~~16:08~~	16:08	~~17:08~~	17:08	18:08	19:08	20:08	21:08		8:08	10:08	12:08	14:08	16:08	18:08	20:39	~~22:45~~	22:45
601 Litoměřice,u závor 9	~~5:31~~		~~6:17~~		~~7:32~~		8:09	~~9:09~~		~~10:09~~		~~12:09~~		~~13:09~~		~~14:09~~		~~15:09~~		~~16:09~~		~~17:09~~		18:09	19:09	20:09	21:09		8:09	10:09	12:09	14:09	16:09	18:09	20:40	~~22:46~~	22:46
601 Litoměřice,Pokratická 9	~~5:33~~		~~6:19~~		~~7:34~~		8:11	~~9:11~~		~~10:11~~		~~12:11~~		~~13:11~~		~~14:11~~		~~15:11~~		~~16:11~~		~~17:11~~		18:11	19:11	20:11	21:11		8:11	10:11	12:11	14:11	16:11	18:11	20:42	~~22:48~~	22:48
601 Litoměřice,Pokratice,kaplička 9	~~5:34~~		~~6:20~~		~~7:35~~		**8:12**	~~9:12~~		~~10:12~~		~~12:12~~		~~13:12~~		~~14:12~~		~~15:12~~		~~16:12~~		~~17:12~~		**18:12**	**19:12**	**20:12**	**21:12**		**8:12**	**10:12**	**12:12**	**14:12**	**16:12**	**18:12**	**20:43**	~~22:49~~	**22:49**
Délka spoje 01.04.2022 [km]	*43,430*		*43,430*		*52,190*		*52,490*	*15,000*		*52,290*		*52,290*		*24,100*		*52,290*		*52,290*		*52,290*		*52,290*		*52,290*	*52,290*	*29,600*	*52,290*	*49,190*	*29,600*	*52,290*	*29,600*	*52,290*	*29,600*	*52,290*	*52,290*	*29,600*		1107,600
Délka spoje 28.08.2022 [km]		*43,930*		*43,930*		*49,590*	*54,290*		*13,700*		*49,690*		*49,690*		*22,800*		*49,690*		*49,690*		*49,690*		*49,690*	*54,090*	*54,090*	*29,600*	*52,290*	*49,190*	*29,600*	*52,290*	*29,600*	*52,290*	*52,290*	*52,290*		*29,600*	1093,200

SOBOTA + NEDELE

Číslo spoje:	1102	1104	1106	1108	1110	1112	1114	1116	1118	1120	1122	1124	1126	1128	1130	1132	1134
Zóna Zastávka	ⓒ† ♿	ⓒ† ♿	ⓒ† ♿	ⓒ† ♿	ⓒ† ♿	ⓒ† ♿	ⓒ† 2.4 ♿	† 1.5 ♿	† 1.5 ♿
791 Slaný,aut.nádr. 4																	
791 Slaný,Šultysova 4																	
791 Slaný,Nosačická 4																	
791 Slaný,Prům.zóna sever 4																	
791 Slaný,Želevčice 4																	
794 Beřovice,Bakov 5																	
794 Zlonice,Škola 5																	
794 Zlonice 5																	
796 Šlapanice 5																	
796 Šlapanice,samota 5																	
796 Poštovice 5																	
779 Martiněves,Radešín 6																	
779 Martiněves,Charvatce 6																	
⇨ *687 Roudnice n.L.*																	
776 Mšené-lázně,lázně 6																	
776 Mšené-lázně,u kapličky 6 přij.																	
776 Mšené-lázně,u kapličky 6 odj.	**7:17**	**9:17**	**11:17**	**13:17**	**15:17**	**17:17**	**19:50**	~~21:56~~	**21:56**
771 Budyně n.Ohří,Slánská 7	7:22	9:22	11:22	13:22	15:22	17:22	19:55	~~22:01~~	22:01
771 Budyně n.Ohří,Pražská 7 přij.	**7:25**	**9:25**	**11:25**	**13:25**	**15:25**	**17:25**	**19:58**	~~22:04~~	**22:04**
771 Budyně n.Ohří,Pražská 7 odj.	**7:25**	**9:25**	**11:25**	**13:25**	**15:25**	**17:25**	**19:58**	~~22:04~~	**22:04**
771 Budyně n.Ohří,žel.st. 7	7:27	9:27	11:27	13:27	15:27	17:27	20:00	~~22:06~~	22:06
771 Budyně n.Ohří,Písty 7	7:30	9:30	11:30	13:30	15:30	17:30	20:03	~~22:09~~	22:09
765 Doksany,škola 7	7:34	9:34	11:34	13:34	15:34	17:34	20:07	~~22:13~~	22:13
765 Doksany,zámek 7	7:35	9:35	11:35	13:35	15:35	17:35	20:08	~~22:14~~	22:14
766 Brozany n.Ohří 8	**7:38**	**9:38**	**11:38**	**13:38**	**15:38**	**17:38**	**20:11**	~~22:17~~	**22:17**
766 Brozany n.Ohří,kříž. 8	7:39	9:39	11:39	13:39	15:39	17:39	20:12	~~22:18~~	22:18
762 Brňany 8	7:43	9:43	11:43	13:43	15:43	17:43	20:16	~~22:22~~	22:22
762 Brňany,záv. 8	7:44	9:44	11:44	13:44	15:44	17:44	20:17	~~22:23~~	22:23
761 Bohušovice n.Ohří,žel.st. 8 přij.	**7:46**	**9:46**	**11:46**	**13:46**	**15:46**	**17:46**	**20:19**	~~22:25~~	**22:25**
⇨ *U4 Ústí n.L.*									
⇨ *R20 Děčín*	*7:52*	*9:52*	*11:52*	*13:52*	*15:52*	*17:52*			
⇨ *R20 Praha*									
761 Bohušovice n.Ohří,žel.st. 8 odj.	**7:47**	**9:47**	**11:47**	**13:47**	**15:47**	**17:47**	**20:19**	~~22:25~~	**22:25**
761 Bohušovice n.Ohří,sídliště 8	7:49	9:49	11:49	13:49	15:49	17:49	20:21	~~22:27~~	22:27
763 Bohušovice n.Ohří,záv. 8	7:51	9:51	11:51	13:51	15:51	17:51	20:23	~~22:29~~	22:29
763 Terezín,škola 8	⌇	⌇	⌇	⌇	⌇	⌇	⌇	⌇	⌇
763 Terezín,aut.nádr. 8	**7:54**	**9:54**	**11:54**	**13:54**	**15:54**	**17:54**	**20:26**	~~22:32~~	**22:32**
601 Litoměřice,obchodní centrum 9	7:58	9:58	11:58	13:58	15:58	17:58	20:30	~~22:36~~	22:36
601 Litoměřice,aut.nádr. 9 přij.	**8:02**	**10:02**	**12:02**	**14:02**	**16:02**	**18:02**	**20:34**	~~22:40~~	**22:40**
601 Litoměřice,aut.nádr. 9 odj.	**8:03**	**10:03**	**12:03**	**14:03**	**16:03**	**18:03**	**20:34**	~~22:40~~	**22:40**
601 Litoměřice,u pošty 9	8:06	10:06	12:06	14:06	16:06	18:06	20:37	~~22:43~~	22:43
601 Litoměřice,Palachova 9	⎪	⎪	⎪	⎪	⎪	⎪	⎪	⎪	⎪
601 Litoměřice,žel.st.hor. 9	8:08	10:08	12:08	14:08	16:08	18:08	20:39	~~22:45~~	22:45
601 Litoměřice,u závor 9	8:09	10:09	12:09	14:09	16:09	18:09	20:40	~~22:46~~	22:46
601 Litoměřice,Pokratická 9	8:11	10:11	12:11	14:11	16:11	18:11	20:42	~~22:48~~	22:48
601 Litoměřice,Pokratice,kaplička 9	**8:12**	**10:12**	**12:12**	**14:12**	**16:12**	**18:12**	**20:43**	~~22:49~~	**22:49**

Vysvětlivky: Databáze (101, 201), Databáze (101, 201)

- | spoj zastávkou projíždí
- ⌇ spoj jede po jiné trase
- ⇨ spoje navazující na linku 650
- ♿ odjezdy zpravidla zajišťuje nízkopodlažní vozidlo
- ⚒ jede v pracovních dnech
- ⓒ jede v sobotu
- † jede v neděli a ve státem uznávané svátky
- 1.5 nejede 15.4., 17.4., 5.7., 28.10., od 24.12. do 25.12. a 1.1.
- 1.5 nejede 28.10., od 24.12. do 25.12. a 1.1.
- 2.4 nejede 24.12.
- 3.1 nejede 31.12.
- 0 číslo tarifního pásma PID (v takto označených zastávkách je uznáván také Tarif PID)

651 Litoměřice-Lovosice-Malé Žernoseky

Doprava Ústeckého kraje **Platí od 01.04.2022**

Linka 552651: Přepravu zajišťuje: Dopravní společnost ÚK, p.o.,Velká Hradební 3118/48,400 02 Ústí nad Labem

PRACOVNÍ DNY

Číslo spoje:		101	127	103	141	105	107	109	111	113	115	117	119	121	123	123	125	
Zóna	Zastávka	⚒ ♿	⚒ ♿	⚒ ♿	⚒ ♿	⚒ ♿	⚒ ♿	⚒ ♿	⚒ ♿	⚒ ♿	⚒ ♿	⚒ ♿	⚒ ♿	⚒ ♿	⚒ ♿	⚒ ♿	⚒ ♿	
601	**Litoměřice,aut.nádr.**	**5:31**	**6:25**	**6:31**		**7:31**	**9:31**	**11:31**		**13:31**	**14:31**	**15:31**	**16:31**	**17:31**	~~**19:01**~~	**19:01**		
601	Litoměřice,Mlékojedská	5:34	|	6:34		7:34	9:34	11:34		13:34	14:34	15:34	16:34	17:34	~~19:04~~	19:04		
602	Mlékojedy,u hřiště	5:35	|	6:35		7:35	9:35	11:35		13:35	14:35	15:35	16:35	17:35	~~19:05~~	19:05		
602	Mlékojedy	5:36	|	6:36		7:36	9:36	11:36		13:36	14:36	15:36	16:36	17:36	~~19:06~~	19:06		
701	Lovosice,Prosmyky	◖5:38	≀	≀		≀	≀	≀		≀	14:38	≀	≀	≀	≀	≀		
701	Lovosice,záv.2	5:40	|	6:40		7:40	9:40	11:40		13:40	14:40	15:40	16:40	17:40	~~19:10~~	19:10		
701	Lovosice,záv.1	5:42	|	6:42		7:42	9:42	11:42		13:42	14:42	15:42	16:42	17:42	~~19:12~~	19:12	22:02	
701	**Lovosice,aut.nádr.** **příj.**	**5:45**	**6:39**	**6:45**		**7:45**	**9:45**	**11:45**		**13:45**	**14:45**	**15:45**	**16:45**	**17:45**	~~**19:15**~~	**19:15**	**22:05**	
	⇨ *U4 Praha*														*19:30*			
	⇨ *U4 Ústí n.L.*														*19:30*	*19:30*		
	⇨ *U54 Malé Žernoseky*	*-0:00:01*																
	⇨ *U54 Děčín*	*5:59*		*7:01*														
	⇨ *R20 Děčín*			*6:59*		*7:59*	*9:59*	*11:59*		*13:59*	*14:59*	*15:59*	*16:59*	*17:59*				
	⇨ *R20 Praha*	*5:59*		*6:59*		*7:59*	*9:59*	*11:59*		*13:59*	*14:59*	*15:59*	*16:59*	*17:59*				
701	**Lovosice,aut.nádr.** **odj.**	**5:46**	↳	**6:46**	**7:21**	**7:45**	**9:46**	**11:45**	**12:15**	**13:46**	**14:46**	**15:46**	**16:46**	**17:46**	~~**19:16**~~	**19:16**	**22:05**	
701	Lovosice,kostel	5:48		6:48	7:23	7:47	9:48	11:47	12:17	13:48	14:48	15:48	16:48	17:48	~~19:18~~	19:18	22:07	
701	Lovosice,radnice	5:50		6:50	7:25	7:49	9:50	11:49	12:19	13:50	14:50	15:50	16:50	17:50	~~19:20~~	19:20	22:09	
701	Lovosice,žel.zast.	5:52		6:52	7:27		9:52		12:21	13:52	14:52	15:52	16:52	17:52	~~19:22~~	19:22	◖22:11	
782	Lhotka n.L.	5:53		6:53	7:28		9:53		12:22	13:53	14:53	15:53	16:53	17:53	~~19:23~~	19:23	◖22:12	
782	Malé Žernoseky,Ústecká	5:55		6:55	7:30		9:55		12:24	13:55	14:55	15:55	16:55	17:55	~~19:25~~	19:25	◖22:14	
781	**Malé Žernoseky**	**5:56**		**6:56**	**7:31**		**9:56**		**12:25**	**13:56**	**14:56**	**15:56**	**16:56**	**17:56**	~~**19:26**~~	**19:26**	◖**22:15**	
		13,000	*8,300*	*11,800*	*3,500*	*9,500*	*11,800*	*9,500*	*3,500*	*11,800*	*13,000*	*11,800*	*11,800*	*11,800*	*11,800*		*4,900*	147,800
		13,000	*8,300*	*11,800*	*3,500*	*9,500*	*11,800*	*9,500*	*3,500*	*11,800*	*13,000*	*11,800*	*11,800*	*11,800*		*11,800*	*4,900*	147,800

Vysvětlivky: Databáze (101), Databáze (101)

- ↳ přestup na navazující spoj
- | spoj zastávkou projíždí
- ≀ spoj jede po jiné trase
- ⇨ spoje navazující na linku 651
- ♿ odjezdy zpravidla zajišťuje nízkopodlažní vozidlo
- ⚒ jede v pracovních dnech
- ◖ spoj zastavuje jen pro vystupování

651 Malé Žernoseky-Lovosice-Litoměřice

Doprava Ústeckého kraje **Platí od 01.04.2022**

Linka 552651: Přepravu zajišťuje: Dopravní společnost ÚK, p.o.,Velká Hradební 3118/48,400 02 Ústí nad Labem

PRACOVNÍ DNY

Číslo spoje:		102	102	104	106	106	108	112	114	114	116	116	118	118	120	120	122	122	124	124	126	126	
Zóna	Zastávka	⚒ ♿	⚒ ♿	⚒ ♿	⚒ ♿	⚒ ♿	⚒ ♿	⚒ ♿	⚒ ♿	⚒ ♿	⚒ ♿	⚒ ♿	⚒ ♿	⚒ ♿	⚒ ♿	⚒ ♿	⚒ ♿	⚒ ♿	⚒ ♿	⚒ ♿	⚒ ♿	⚒ ♿	
781	**Malé Žernoseky**	~~4:58~~	**4:58**	**5:58**	~~6:58~~	**6:58**	**7:33**		~~9:58~~	**9:58**	~~12:58~~	**12:58**	~~13:58~~	**13:58**	~~14:58~~	**14:58**	~~15:58~~	**15:58**	~~16:58~~	**16:58**	~~17:58~~	**17:58**	
782	Malé Žernoseky,Ústecká	~~4:59~~	4:59	5:59	~~6:59~~	6:59	7:34		~~9:59~~	9:59	~~12:59~~	12:59	~~13:59~~	13:59	~~14:59~~	14:59	~~15:59~~	15:59	~~16:59~~	16:59	~~17:59~~	17:59	
782	Lhotka n.L.	~~5:01~~	5:01	6:01	~~7:01~~	7:01	7:36		~~10:01~~	10:01	~~13:01~~	13:01	~~14:01~~	14:01	~~15:01~~	15:01	~~16:01~~	16:01	~~17:01~~	17:01	~~18:01~~	18:01	
701	Lovosice,žel.zast.	~~5:02~~	5:02	6:02	~~7:02~~	7:02	7:37		~~10:02~~	10:02	~~13:02~~	13:02	~~14:02~~	14:02	~~15:02~~	15:02	~~16:02~~	16:02	~~17:02~~	17:02	~~18:02~~	18:02	
701	Lovosice,radnice	~~5:04~~	5:04	6:04	~~7:04~~	7:04	7:39	8:34	~~10:04~~	10:04	~~13:04~~	13:04	~~14:04~~	14:04	~~15:04~~	15:04	~~16:04~~	16:04	~~17:04~~	17:04	~~18:04~~	18:04	
701	Lovosice,Centrum kultury Lovoš	~~5:06~~	5:06	6:06	~~7:06~~	7:06	7:41	8:36	~~10:06~~	10:06	~~13:06~~	13:06	~~14:06~~	14:06	~~15:06~~	15:06	~~16:06~~	16:06	~~17:06~~	17:06	~~18:06~~	18:06	
701	**Lovosice,aut.nádr.** **příj.**	~~**5:08**~~	**5:08**	**6:08**	~~**7:08**~~	**7:08**	**7:43**	**8:38**	~~**10:08**~~	**10:08**	~~**13:08**~~	**13:08**	~~**14:08**~~	**14:08**	~~**15:08**~~	**15:08**	~~**16:08**~~	**16:08**	~~**17:08**~~	**17:08**	~~**18:08**~~	**18:08**	
	⇨ *U4 Praha*	*5:26*		*6:30*	*7:30*				*10:30*		*13:30*		*14:30*		*15:30*		*16:30*		*17:30*		*18:30*		
701	**Lovosice,aut.nádr.** **odj.**	~~**5:09**~~	**5:09**	**6:09**	~~**7:09**~~	**7:09**	**7:49**	**8:39**	~~**10:09**~~	**10:09**	~~**13:09**~~	**13:09**	~~**14:09**~~	**14:09**	~~**15:09**~~	**15:09**	~~**16:09**~~	**16:09**	~~**17:09**~~	**17:09**	~~**18:09**~~	**18:09**	
701	Lovosice,záv.1	~~5:12~~	5:12	6:12	~~7:12~~	7:12	7:52	8:42	~~10:12~~	10:12	~~13:12~~	13:12	~~14:12~~	14:12	~~15:12~~	15:12	~~16:12~~	16:12	~~17:12~~	17:12	~~18:12~~	18:12	
701	Lovosice,záv.2	~~5:14~~	5:14	6:14	~~7:14~~	7:14	7:54	8:44	~~10:14~~	10:14	~~13:14~~	13:14	~~14:14~~	14:14	~~15:14~~	15:14	~~16:14~~	16:14	~~17:14~~	17:14	~~18:14~~	18:14	
701	Lovosice,Prosmyky	◖~~5:16~~	◖5:16	⌇	⌇	⌇	⌇	⌇	⌇	⌇	⌇	⌇	~~14:16~~	14:16	⌇	⌇	⌇	⌇	⌇	⌇	⌇	⌇	
602	Mlékojedy	~~5:18~~	5:18	6:18	~~7:18~~	7:18	7:58	8:48	~~10:18~~	10:18	~~13:18~~	13:18	~~14:18~~	14:18	~~15:18~~	15:18	~~16:18~~	16:18	~~17:18~~	17:18	~~18:18~~	18:18	
602	Mlékojedy,u hřiště **příj.**	~~5:19~~	5:19	6:19	~~7:19~~	7:19	7:59	8:49	~~10:19~~	10:19	~~13:19~~	13:19	~~14:19~~	14:19	~~15:19~~	15:19	~~16:19~~	16:19	~~17:19~~	17:19	~~18:19~~	18:19	
602	Mlékojedy,u hřiště **odj.**	~~5:19~~	5:19	6:19	~~7:22~~	7:22	7:59	8:49	~~10:19~~	10:19	~~13:19~~	13:19	~~14:19~~	14:19	~~15:19~~	15:19	~~16:19~~	16:19	~~17:19~~	17:19	~~18:19~~	18:19	
601	Litoměřice,Mlékojedská	~~5:20~~	5:20	6:20	~~7:23~~	7:23	8:00	8:50	~~10:20~~	10:20	~~13:20~~	13:20	~~14:20~~	14:20	~~15:20~~	15:20	~~16:20~~	16:20	~~17:20~~	17:20	~~18:20~~	18:20	
601	**Litoměřice,aut.nádr.**	~~**5:23**~~	**5:23**	**6:23**	~~**7:26**~~	**7:26**	**8:03**	**8:53**	~~**10:23**~~	**10:23**	~~**13:23**~~	**13:23**	~~**14:23**~~	**14:23**	~~**15:23**~~	**15:23**	~~**16:23**~~	**16:23**	~~**17:23**~~	**17:23**	~~**18:23**~~	**18:23**	
		13,200		*12,000*	*12,000*		*12,000*	*9,700*	*12,000*		*12,000*		*13,200*		*12,000*		*12,000*		*12,000*		*12,000*		144,100
			13,200	*12,000*		*12,000*	*12,000*	*9,700*		*12,000*		*12,000*		*13,200*		*12,000*		*12,000*		*12,000*		*12,000*	144,100

Vysvětlivky: Databáze (101), Databáze (101)

⌇ spoj jede po jiné trase
⇨ spoje navazující na linku 651
♿ odjezdy zpravidla zajišťuje nízkopodlažní vozidlo
⚒ jede v pracovních dnech
◖ spoj zastavuje jen pro vystupování

652 Lovosice-Chotěšov-Libochovice

DOPRAVA ÚSTECKÉHO KRAJE

Doprava Ústeckého kraje **Platí od 01.04.2022**

Linka 552652: Přepravu zajišťuje: Dopravní společnost ÚK, p.o.,Velká Hradební 3118/48,400 02 Ústí nad Labem

PRACOVNÍ DNY

Číslo spoje:		101	103	105	107	109	111	113	115	117	119	121	123	
Zóna	Zastávka	⚒ ♿	⚒ ♿	⚒ 52 ♿	⚒ ♿	⚒ ♿	⚒ ♿	⚒ ♿	⚒ ♿	⚒ ♿	⚒ ♿	⚒ ♿	⚒ ♿	
701	**Lovosice,záv.1**	**6:08**						**13:28**	**14:30**				**22:23**	
701	**Lovosice,aut.nádr.** příj.	**6:11**						**13:31**	**14:33**				**22:26**	
701	**Lovosice,aut.nádr.** odj.	**6:11**	**6:41**	**7:00**	**8:31**	**10:31**	**12:31**	**13:31**	**14:36**	**15:44**	**16:31**	**18:31**	**22:26**	
701	Lovosice,kostel	6:13	6:43	⌇	8:33	10:33	12:33	13:33	14:38	15:46	16:33	18:33	22:28	
701	Lovosice,radnice	6:15	6:45	⌇	8:35	10:35	12:35	13:35	14:40	15:48	16:35	18:35	22:30	
701	Lovosice,Průmyslová	6:17	⌇	⌇	⌇	⌇	⌇	⌇	14:42	15:50	⌇	⌇	22:32	
716	Siřejovice	6:22	6:52	|	8:42	10:42	12:42	13:42	14:47	15:55	16:42	18:42	22:37	
712	**Vrbičany**	**6:25**	**6:55**	**7:10**	**8:45**	**10:45**	**12:45**	**13:45**	**14:50**	**15:58**	**16:45**	**18:45**	**22:40**	
713	Chotěšov,Brozanská	6:27	6:57		8:47	10:47	12:47	13:47	14:52	16:00	16:47	18:47	22:42	
713	Chotěšov	6:28	6:58		8:48	10:48	12:48	13:48	14:53	16:01	16:48	18:48	22:43	
729	Radovesice	6:31	7:01		8:51	10:51	12:51	13:51	14:56	16:04	16:51	18:51	22:46	
721	Libochovice,cukrovar	6:33	7:03		8:53	10:53	12:53	13:53	14:58	16:06	16:53	18:53	22:48	
721	**Libochovice,aut.nádr.**	**6:35**	**7:05**		**8:55**	**10:55**	**12:55**	**13:55**	**15:00**	**16:08**	**16:55**	**18:55**	**22:50**	
		18,900	*17,000*	*7,200*	*17,000*	*17,000*	*17,000*	*18,400*	*18,900*	*17,500*	*17,000*	*17,000*	*18,900*	201,800
		18,900	*17,000*	*7,200*	*17,000*	*17,000*	*17,000*	*18,400*	*18,900*	*17,500*	*17,000*	*17,000*	*18,900*	201,800

Vysvětlivky: Databáze (101), Databáze (101)

|	spoj zastávkou projíždí
⌇	spoj jede po jiné trase
♿	odjezdy zpravidla zajišťuje nízkopodlažní vozidlo
⚒	jede v pracovních dnech
52	nejede 14.4., od 1.7. do 31.8., 26.10. a 27.10.

652 Libochovice-Chotěšov-Lovosice

Doprava Ústeckého kraje **Platí od 01.04.2022**

Linka 552652: Přepravu zajišťuje: Dopravní společnost ÚK, p.o.,Velká Hradební 3118/48,400 02 Ústí nad Labem

PRACOVNÍ DNY

Číslo spoje:		102	104	152	106	108	110	112	114	116	118	120	122	
Zóna	Zastávka	⚒ ♿	⚒ ♿	⚒ 52 ♿	⚒ ♿	⚒ ♿	⚒ ♿	⚒ ♿	⚒ ♿	⚒ ♿	⚒ ♿	⚒ ♿	⚒ ♿	
721	**Libochovice,aut.nádr.**	**4:58**	**6:28**		**7:15**	**8:58**	**10:58**	**12:58**	**13:58**	**15:20**	**15:58**	**16:58**	**20:58**	
721	Libochovice,cukrovar	5:00	6:30		7:17	9:00	11:00	13:00	14:00	15:22	16:00	17:00	21:00	
729	Radovesice	5:02	6:32		7:19	9:02	11:02	13:02	14:02	15:24	16:02	17:02	21:02	
713	Chotěšov	5:05	6:35		7:22	9:05	11:05	13:05	14:05	15:27	16:05	17:05	21:05	
713	Chotěšov,Brozanská	5:06	6:36		7:23	9:06	11:06	13:06	14:06	15:28	16:06	17:06	21:06	
712	**Vrbičany**	**5:08**	**6:38**	**7:11**	**7:25**	**9:08**	**11:08**	**13:08**	**14:08**	**15:30**	**16:08**	**17:08**	**21:08**	
716	Siřejovice	5:11	6:41	7:14	7:28	9:11	11:11	13:11	14:11	15:33	16:11	17:11	21:11	
701	Lovosice,Průmyslová	5:16	6:46	⌇	⌇	⌇	⌇	13:16	⌇	⌇	⌇	⌇	21:16	
701	Lovosice,radnice	5:18	6:48	⌇	7:35	9:18	11:18	13:18	14:18	15:40	16:18	17:18	21:18	
701	Lovosice,Centrum kultury Lovoš	5:20	6:50	⌇	7:37	9:20	11:20	13:20	14:20	15:42	16:20	17:20	21:20	
701	**Lovosice,aut.nádr.**	**5:22**	**6:52**	**7:21**	**7:39**	**9:22**	**11:22**	**13:22**	**14:22**	**15:44**	**16:22**	**17:22**	**21:22**	
	⇨ *U4 Praha*	*5:26*				*9:30*	*11:30*	*13:30*	*14:30*		*16:30*	*17:30*		
	⇨ *U4 Ústí n.L.*	*5:30*				*9:30*	*11:30*	*13:30*	*14:30*		*16:30*	*17:30*	*21:30*	
	⇨ *U54 Děčín*		*7:01*											
	⇨ *U54 Štětí*												*21:27*	
	⇨ *R20 Děčín*		*6:59*							*15:59*				
	⇨ *R20 Praha*		*6:59*							*15:59*				
701	**Lovosice,záv.1**	**5:25**						**13:25**	**14:25**				**21:25**	
		18,800	*17,400*	*7,300*	*16,900*	*16,900*	*16,900*	*18,800*	*18,300*	*16,900*	*16,900*	*16,900*	*18,800*	200,800
		18,800	*17,400*	*7,300*	*16,900*	*16,900*	*16,900*	*18,800*	*18,300*	*16,900*	*16,900*	*16,900*	*18,800*	200,800

Vysvětlivky: Databáze (101), Databáze (101)

⌇ spoj jede po jiné trase

⇨ spoje navazující na linku 652

♿ odjezdy zpravidla zajišťuje nízkopodlažní vozidlo

⚒ jede v pracovních dnech

52 nejede 14.4., od 1.7. do 31.8., 26.10. a 27.10.

680 Roudnice n. L.- Račiněves-Horní Beřkovice

Doprava Ústeckého kraje **Platí od 01.04.2022**

Linka 552680: Přepravu zajišťuje: Dopravní společnost ÚK, p.o.,Velká Hradební 3118/48,400 02 Ústí nad Labem

PRACOVNÍ DNY

Číslo spoje:		151	159	153	155	157	
Zóna	Zastávka	⚒ 5 2 ♿	⚒ 5 2 ♿	⚒ 5 2 ♿	⚒ 5 2 ♿	⚒ 5 2 ♿	
661	**Roudnice n.L.,aut.nádr. 7**	**6:30**		**11:32**			
661	**Roudnice n.L.,Purkyňovo nám. 7**	**6:32**		**11:34**			
661	Roudnice n.L.,nemocnice 7	⟆		11:36			
661	Roudnice n.L.,sídliště 7	⟆		11:37			
661	Roudnice n.L.,Na Kolečku 7	⟆		11:38			
661	Roudnice n.L.,Podlusky,Zahradní 7	⟆		11:39			
661	Roudnice n.L.,Podlusky,9.května 7	⟆		11:40			
773	Dušníky,čerp.st. 7	⟆		11:42			
772	Přestavlky,rozc.1.0 7	⟆		11:44			
688	Račiněves,Motorest rozc. 6	⟆		11:46			
688	Račiněves 6	⟆		11:49			
688	**Račiněves,otočka 6**	⟆	**7:30**	**11:50**	**12:25**	**13:50**	
691	Bříza 5	⟆	7:33	11:53	12:28	13:53	
693	Straškov-Vodochody,žel.st. 5	⟆	⟆	11:57	12:32	13:57	
693	Straškov-Vodochody,škola 5	⟆	7:41	11:58	12:33	13:58	
693	Straškov-Vodochody 5	⟆	7:42	11:59	12:34	13:59	
687	Vražkov 5	⟆	⟆	12:02	12:37	14:02	
696	**Mnetěš 5**	⟆	**7:48**		**12:41**	**14:06**	
661	Roudnice n.L.,Čihadla 7	6:34			⟆	⟆	
685	Krabčice,Vesce,rozc.1.0 6	6:36			⟆	⟆	
685	Krabčice 6	6:37			⟆	⟆	
685	Krabčice,Rovné,rozc.1.0 6	6:38			⟆	⟆	
694	Ctiněves,žel.st. 5	6:41			⟆	⟆	
694	Ctiněves 5	6:42			⟆	⟆	
695	Černouček 5	6:45			12:45	14:10	
699	Ledčice 5	⟆			12:48	14:13	
695	Černouček 5	⟆			|	|	
698	Horní Beřkovice,ObÚ 5	6:51			12:57	14:22	
698	Horní Beřkovice,žel.st. 5	6:52			12:58	14:23	
698	**Horní Beřkovice,točna 5**	**6:54**			**13:00**	**14:25**	
		14,100	*7,700*	*16,600*	*19,800*	*19,800*	78,000
		14,100	*7,700*	*16,600*	*19,800*	*19,800*	78,000

Vysvětlivky: Databáze (101), Databáze (101)

|	spoj zastávkou projíždí
⟆	spoj jede po jiné trase
♿	odjezdy zpravidla zajišťuje nízkopodlažní vozidlo
⚒	jede v pracovních dnech
5 2	nejede 14.4., od 1.7. do 31.8., 26.10. a 27.10.
	Na lince platí integrovaný tarif a smluvní přepravní podmínky Dopravy Ústeckého kraje. Informace o tarifu a smluvních přepravních podmínkách jsou k dispozici ve vozidlech na lince.
	Na lince platí integrovaný tarif a smluvní přepravní podmínky Dopravy Ústeckého kraje. Informace o tarifu a smluvních přepravních podmínkách jsou k dispozici ve vozidlech na lince.
0	číslo tarifního pásma PID (v takto označených zastávkách je uznáván také Tarif PID)

680 Horní Beřkovice-Račiněves-Roudnice n. L.

Doprava Ústeckého kraje **Platí od 01.04.2022**

Linka 552680: Přepravu zajišťuje: Dopravní společnost ÚK, p.o.,Velká Hradební 3118/48,400 02 Ústí nad Labem

PRACOVNÍ DNY

Číslo spoje:		148	150	152	154	156	158	
Zóna	Zastávka	⚒ 5 2 ♿	⚒ 5 2 ♿	⚒ 5 2 ♿	⚒ 5 2 ♿	⚒ 5 2 ♿	⚒ 5 2 ♿	
698	**Horní Beřkovice,točna** 5	**6:55**			**13:13**	**14:25**		
698	Horní Beřkovice,žel.st. 5	6:56			13:14	14:26		
698	Horní Beřkovice,ObÚ 5	6:58			13:16	14:28		
695	Černouček 5	7:03			13:21	14:33		
699	Ledčice 5 **příj.**	7:06			⌇	⌇		
699	Ledčice 5 **odj.**	7:07			⌇	⌇		
695	Černouček 5	|			⌇	⌇		
694	Ctiněves 5	⌇			13:24	14:36		
694	Ctiněves,žel.st. 5	⌇			13:25	14:37		
696	**Mnetěš** 5	**7:13**	**7:51**		**13:31**	**14:43**		
687	Vražkov 5	7:17	7:55	12:05	13:35	14:47		
693	Straškov-Vodochody 5	7:20	7:58	12:08	13:38	14:50		
693	Straškov-Vodochody,škola 5	7:21	7:59	12:09	13:39	14:51	15:19	
693	Straškov-Vodochody,žel.st. 5	7:22	8:00	12:10	13:40		15:20	
691	Bříza 5	7:26	8:04	12:14	13:44		15:24	
688	**Račiněves,otočka** 6	**7:29**	**8:07**	**12:17**	**13:47**		**15:27**	
688	Račiněves 6		8:08				15:28	
688	Račiněves,Motorest rozc. 6		8:11				15:31	
772	Přestavlky,rozc.1.0 7		8:13				⌇	
773	Dušníky,čerp.st. 7		8:15				⌇	
661	Roudnice n.L.,Podlusky,9.května 7		8:17				⌇	
661	Roudnice n.L.,Podlusky,Zahradní 7		8:18				⌇	
661	Roudnice n.L.,Na Kolečku 7		8:19				⌇	
661	Roudnice n.L.,sídliště 7		8:20				⌇	
661	Roudnice n.L.,nemocnice 7		8:21				⌇	
661	**Roudnice n.L.,Purkyňovo nám.** 7		**8:23**				**15:36**	
661	**Roudnice n.L.,aut.nádr.** 7		**8:26**				**15:39**	
		19,600	*18,700*	*6,400*	*18,000*	*13,900*	*11,600*	88,200
		19,600	*18,700*	*6,400*	*18,000*	*13,900*	*11,600*	88,200

Vysvětlivky: Databáze (101), Databáze (101)

|	spoj zastávkou projíždí
⌇	spoj jede po jiné trase
♿	odjezdy zpravidla zajišťuje nízkopodlažní vozidlo
⚒	jede v pracovních dnech
5 2	nejede 14.4., od 1.7. do 31.8., 26.10. a 27.10.
	Na lince platí integrovaný tarif a smluvní přepravní podmínky Dopravy Ústeckého kraje. Informace o tarifu a smluvních přepravních podmínkách jsou k dispozici ve vozidlech na lince.
	Na lince platí integrovaný tarif a smluvní přepravní podmínky Dopravy Ústeckého kraje. Informace o tarifu a smluvních přepravních podmínkách jsou k dispozici ve vozidlech na lince.
0	číslo tarifního pásma PID (v takto označených zastávkách je uznáván také Tarif PID)

681 Brozany n.Ohří-Roudnice n.Labem-Černěves

Doprava Ústeckého kraje

~~Platí od 01.04.2022~~
Platí od 19.04.2022

Linka 552681: Přepravu zajišťuje: Dopravní společnost ÚK, p.o.,Velká Hradební 3118/48,400 02 Ústí nad Labem

		PRACOVNÍ DNY														SOBOTA + NEDĚLE		
Číslo spoje:		101	103	105	107	109	111	113	115	117	119	121	123	125	127	201	201	
Zóna	Zastávka	⚒ ♿	⚒ ♿	⚒ ♿	⚒ ♿	⚒ ♿	⚒ ♿	⚒ ♿	⚒ ♿	⚒ ♿	⚒ ♿	⚒ ♿	⚒ ♿	⚒ ♿	⚒ ♿	†1 5 ♿	†1 5 ♿	
766	**Brozany n.Ohří,křiž.**			**5:44**		**7:02**			**12:49**	**13:59**	**15:09**	**15:59**	**16:59**	**17:59**	**20:49**			
766	**Brozany n.Ohří**	**4:45**		**5:45**		**7:03**	**9:24**	**11:20**	**12:50**	**14:00**	**15:10**	**16:00**	**17:00**	**18:00**	**20:50**	~~21:27~~	**21:27**	
765	Doksany,zámek	4:48		5:48		7:06	9:27	11:23	12:53	14:03	15:13	16:03	17:03	18:03	20:53	~~21:30~~	21:30	
765	Doksany,škola	4:49		5:49		7:07	9:28	11:24	12:54	14:04	15:14	16:04	17:04	18:04	20:54	~~21:31~~	21:31	
774	Nové Dvory	4:51		5:51		7:09	9:30	11:26	12:56	14:06	15:16	16:06	17:06	18:06	20:56	~~21:33~~	21:33	
774	Nové Dvory,Chvalín	4:53		5:53		7:11	9:32	11:28	12:58	14:08	15:18	16:08	17:08	18:08	20:58	~~21:35~~	21:35	
773	Dušníky,cesta	4:54		5:54		7:12	9:33	11:29	12:59	14:09	15:19	16:09	17:09	18:09	20:59	~~21:36~~	21:36	
661	Roudnice n.L.,Podlusky,Chvalínská 7 **příj.**	4:56		5:56		7:14	9:35	11:31	13:01	14:11	15:21	16:11	17:11	18:11	21:01	~~21:38~~	21:38	
661	Roudnice n.L.,Podlusky,Chvalínská 7 **odj.**	4:56		5:56		7:16	9:35	11:31	13:01	14:11	15:21	16:11	17:11	18:11	21:01	~~21:38~~	21:38	
661	Roudnice n.L.,Podlusky,Zahradní 7	4:57		5:57		7:17	9:36	11:32	13:02	14:12	15:22	16:12	17:12	18:12	21:02	~~21:39~~	21:39	
661	Roudnice n.L.,Na Kolečku 7	4:58		5:58		7:18	9:37	11:33	13:03	14:13	15:23	16:13	17:13	18:13	21:03	~~21:40~~	21:40	
661	Roudnice n.L.,sídliště 7	4:59		5:59		7:19	9:38	11:34	13:04	14:14	15:24	16:14	17:14	18:14	21:04	~~21:41~~	21:41	
661	Roudnice n.L.,nemocnice 7	5:00		6:00		7:20	9:39	11:35	13:05	14:15	15:25	16:15	17:15	18:15	21:05	~~21:42~~	21:42	
661	Roudnice n.L.,Tyršův stadion 7	|		|		|	|	|	|	|	|	|	|	|	|	|	|	
661	Roudnice n.L.,Čihadla 7	⌇		⌇		⌇	⌇	⌇	⌇	⌇	⌇	⌇	⌇	⌇	⌇	~~21:45~~	21:45	
661	Roudnice n.L.,Purkyňovo nám. 7	5:02		6:02		7:22	9:41	11:37	13:07	14:17	15:27	16:17	17:17	18:17	21:07	⌇	⌇	
661	**Roudnice n.L.,aut.nádr. 7 příj.**	**5:05**		**6:05**		**7:25**	**9:44**	**11:40**	**13:10**	**14:20**	**15:30**	**16:20**	**17:20**	**18:20**	**21:10**	~~21:47~~	**21:47**	
661	**Roudnice n.L.,aut.nádr. 7 odj.**	**5:05**	**5:13**	**6:05**	**6:13**	**7:25**	**9:45**	**11:41**	**13:11**	**14:21**	**15:31**	**16:21**	**17:21**	**18:21**				
661	**Roudnice n.L.,žel.st. 7**	**5:06**	⌇	**6:06**	⌇	⌇	⌇	⌇	⌇	⌇	⌇	⌇	⌇	⌇				
664	Vědomice,plavecký bazén		⌇		⌇	⌇	9:46	◖11:42	13:12	14:22	15:32	16:22	17:22	18:22				
664	**Vědomice**		**5:16**		⌇	⌇	**9:47**	◖**11:43**	**13:13**	**14:23**	**15:33**	**16:23**	**17:23**	**18:23**				
664	Vědomice,Zavadilka				6:15	7:27	⌇		⌇	⌇								
664	Vědomice,Zavadilka,Na Průhonu				⌇	⌇	9:49		13:15	14:25								
665	**Černěves**				**6:18**	**7:30**	**9:52**		**13:18**	**14:28**								
	Délka spoje 01.04.2022 [km]	*11,000*	*2,000*	*11,800*	*4,400*	*15,900*	*15,900*	*12,300*	*16,700*	*16,700*	*13,100*	*13,100*	*13,100*	*13,100*	*11,500*	*11,700*		182,300
	Délka spoje 19.04.2022 [km]	*11,000*	*2,000*	*11,800*	*4,400*	*15,900*	*15,900*	*12,300*	*16,700*	*16,700*	*13,100*	*13,100*	*13,100*	*13,100*	*11,500*		*11,700*	182,300

Vysvětlivky: Databáze (101, 201), Databáze (101, 201)

|	spoj zastávkou projíždí
⌇	spoj jede po jiné trase
♿	odjezdy zpravidla zajišťuje nízkopodlažní vozidlo
⚒	jede v pracovních dnech
†	jede v neděli a ve státem uznávané svátky
1 5	nejede 15.4., 17.4., 5.7. a 28.10.
1 5	nejede 5.7. a 28.10.
0	číslo tarifního pásma PID (v takto označených zastávkách je uznáván také Tarif PID)
◖	spoj zastavuje jen pro vystupování

681 Černěves-Roudnice n.Labem-Brozany n.Ohří

Doprava Ústeckého kraje

~~**Platí od 01.04.2022**~~
Platí od 19.04.2022

Linka 552681: Přepravu zajišťuje: Dopravní společnost ÚK, p.o.,Velká Hradební 3118/48,400 02 Ústí nad Labem

		PRACOVNÍ DNY												SOBOTA + NEDĚLE		
Číslo spoje:		102	104	106	108	112	114	116	118	120	122	124	126	202	202	
Zóna	Zastávka	⚒ ♿	⚒ ♿	⚒ ♿	⚒ ♿	⚒ ♿	⚒ ♿	⚒ ♿	⚒ ♿	⚒ ♿	⚒ ♿	⚒ ♿	⚒ ♿	† 1 5 ♿	† 1 5 ♿	
665	**Černěves**		**6:28**	**7:31**	**9:53**			**13:28**	**14:33**							
664	Vědomice,Zavadilka,Na Průhonu		6:31	⟩	9:56			13:31	14:36							
664	Vědomice,Zavadilka		⟩	7:34	⟩			⟩	⟩							
664	Vědomice **příj.**		6:33	7:37	9:58			13:33	14:38							
664	Vědomice **odj.**	5:18	6:33	7:38	9:58	11:48		13:33	14:38	15:33	16:33	17:33	18:33			
664	Vědomice,plavecký bazén	5:19	6:34	7:39	9:59	11:49		13:34	14:39	15:34	16:34	17:34	18:34			
661	**Roudnice n.L.,aut.nádr.** 7 **příj.**	**5:20**	**6:35**	**7:40**	**10:00**	**11:50**		**13:35**	**14:40**	**15:35**	**16:35**	**17:35**	**18:35**			
661	**Roudnice n.L.,aut.nádr.** 7 **odj.**	**5:22**	**6:37**	**7:42**	**10:02**		**12:11**	**13:37**	**14:42**	**15:37**	**16:37**	**17:37**	**18:37**	~~**21:54**~~	**21:54**	
661	Roudnice n.L.,Purkyňovo nám. 7	5:24	6:39	7:44	10:04		12:13	13:39	14:44	15:39	16:39	17:39	18:39	~~21:56~~	21:56	
661	Roudnice n.L.,Tyršův stadion 7	5:25	6:40	7:45	10:05		12:14	13:40	14:45	15:40	16:40	17:40	18:40	~~21:57~~	21:57	
661	Roudnice n.L.,nemocnice 7	5:26	6:41	7:46	10:06		12:15	13:41	14:46	15:41	16:41	17:41	18:41	~~21:58~~	21:58	
661	Roudnice n.L.,sídliště 7	5:27	6:42	7:47	10:07		12:16	13:42	14:47	15:42	16:42	17:42	18:42	~~21:59~~	21:59	
661	Roudnice n.L.,Na Kolečku 7	5:28	6:43	7:48	10:08		12:17	13:43	14:48	15:43	16:43	17:43	18:43	~~22:00~~	22:00	
661	Roudnice n.L.,Podlusky,Zahradní 7	5:29	6:44	7:49	10:09		12:18	13:44	14:49	15:44	16:44	17:44	18:44	~~22:01~~	22:01	
661	Roudnice n.L.,Podlusky,Chvalínská 7	5:30	6:45	7:50	10:10		12:19	13:45	14:50	15:45	16:45	17:45	18:45	~~22:02~~	22:02	
773	Dušníky,cesta	5:32	6:47	7:52	10:12		12:21	13:47	14:52	15:47	16:47	17:47	18:47	~~22:04~~	22:04	
774	Nové Dvory,Chvalín	5:33	6:48	7:53	10:13		12:22	13:48	14:53	15:48	16:48	17:48	18:48	~~22:05~~	22:05	
774	Nové Dvory	5:35	6:50	7:55	10:15		12:24	13:50	14:55	15:50	16:50	17:50	18:50	~~22:07~~	22:07	
765	Doksany,škola	5:37	6:52	7:57	10:17		12:26	13:52	14:57	15:52	16:52	17:52	18:52	~~22:09~~	22:09	
765	Doksany,zámek	5:38	6:53	7:58	10:18		12:27	13:53	14:58	15:53	16:53	17:53	18:53	~~22:10~~	22:10	
766	**Brozany n.Ohří**	**5:41**	**6:56**	**8:01**	**10:21**		**12:30**	**13:56**	**15:01**	**15:56**	**16:56**	**17:56**	**18:56**	~~**22:13**~~	**22:13**	
766	**Brozany n.Ohří,kříž.**	**5:42**	**6:57**	**8:02**			**12:31**	**13:57**	**15:02**	**15:57**	**16:57**	**17:57**	**18:57**			
	Délka spoje 01.04.2022 [km]	*13,400*	*17,000*	*17,500*	*16,100*	*2,000*	*11,400*	*17,000*	*17,000*	*13,400*	*13,400*	*13,400*	*13,400*	*10,500*		175,500
	Délka spoje 19.04.2022 [km]	*13,400*	*17,000*	*17,500*	*16,100*	*2,000*	*11,400*	*17,000*	*17,000*	*13,400*	*13,400*	*13,400*	*13,400*		*10,500*	175,500

Vysvětlivky: Databáze (101, 201), Databáze (101, 201)

- ⟩ spoj jede po jiné trase
- ♿ odjezdy zpravidla zajišťuje nízkopodlažní vozidlo
- ⚒ jede v pracovních dnech
- † jede v neděli a ve státem uznávané svátky
- 1 5 nejede 15.4., 17.4., 5.7. a 28.10.
- 1 5 nejede 5.7. a 28.10.
- 0 číslo tarifního pásma PID (v takto označených zastávkách je uznáván také Tarif PID)

682 Dušníky-Roudnice n.L.-Štětí-Snědovice,Sukorady-Dubá

Doprava Ústeckého kraje

~~**Platí od 01.04.2022**~~
Platí od 28.08.2022

Linka 552672: Přepravu zajišťuje: Dopravní společnost ÚK, p.o.,Velká Hradební 3118/48,400 02 Ústí nad Labem

PRACOVNÍ DNY

Číslo spoje:		101	103	105	107	109	111	113	115	117	119	121	123	125	127	129	131	133	135	137	139	141
Zóna	Zastávka	⚒ ♿	⚒ ♿	⚒ ♿	⚒ ♿	⚒ ♿	⚒ ♿	⚒ ♿	⚒ ♿	⚒ ♿	⚒ ♿	⚒ ♿	⚒ ♿	⚒ ♿	⚒ ♿	⚒ ♿	⚒ ♿	⚒ ♿	⚒ ♿	⚒ ♿	⚒ ♿	⚒ ♿
773	**Dušníky**	**4:51**											**10:11**		**12:46**	**13:46**	**14:46**		**16:46**	**17:11**		
773	Dušníky,čerp.st.	4:52											10:12		12:47	13:47	14:47		16:47	17:12		
661	Roudnice n.L.,Podlusky,9.května	4:54					6:45						10:14		12:49	13:49	14:49		16:49	17:14		
661	Roudnice n.L.,Podlusky,Zahradní	4:55					6:46						10:15		12:50	13:50	14:50		16:50	17:15		
661	Roudnice n.L.,Na Kolečku 7	4:56					6:47						10:16		12:51	13:51	14:51		16:51	17:16		
661	Roudnice n.L.,sídliště 7	4:57		5:52			6:48			7:52	8:52	9:52	10:17	11:52	12:52	13:52	14:52		16:52	17:17		
661	**Roudnice n.L.,nemocnice 7**	**4:58**		**5:53**		**6:08**	**6:49**			**7:53**	**8:53**	**9:53**	**10:18**	**11:53**	**12:53**	**13:53**	**14:53**	**15:53**	**16:53**	**17:18**	**18:00**	**21:53**
661	**Roudnice n.L.,Purkyňovo nám. 7**			**5:55**		**6:10**				**7:55**	**8:55**	**9:55**	**10:20**	**11:55**	**12:55**	**13:55**	**14:55**	**15:55**	**16:55**	**17:20**	**18:02**	**21:55**
661	**Roudnice n.L.,aut.nádr. 7** příj.			**5:58**		**6:13**				**7:58**	**8:58**	**9:58**	**10:23**	**11:58**	**12:58**	**13:58**	**14:58**	**15:58**	**16:58**	**17:23**	**18:05**	**21:58**
661	**Roudnice n.L.,aut.nádr. 7** odj.		**5:30**	**6:00**		**6:15**		**7:16**		**8:00**	**9:00**	**10:00**		**12:00**	**13:00**	**14:00**	**15:00**	**16:00**	**17:00**		**18:07**	**22:00**
661	Roudnice n.L.,žel.st. 7		5:31	6:01		6:16		7:17		8:01	9:01	10:01		12:01	13:01	14:01	15:01	16:01	17:01		18:08	22:01
661	Roudnice n.L.,Bezděkov škola 7		5:34			6:19		7:20				10:04		12:04	13:04	14:04	15:04	16:04	17:04		18:11	22:04
661	Roudnice n.L.,Chelčického 7		5:35			6:20		7:21				10:05		12:05	13:05	14:05	15:05	16:05	17:05		18:12	22:05
661	Roudnice n.L.,Masný průmysl 7		5:37			6:22		⌇				10:07		12:07	13:07	14:07	15:07	16:07	17:07		18:14	22:07
681	Dobříň 7		⌇			⌇		7:25				⌇		⌇	⌇	⌇	⌇	⌇	⌇		⌇	⌇
681	Dobříň,rozc. 7		5:38			6:23		⌇				10:08		12:08	13:08	14:08	15:08	16:08	17:08		18:15	22:08
682	Bechlín,Předonín,košíkárna 6		5:39			6:24		⌇				10:09		12:09	13:09	14:09	15:09	16:09	17:09		18:16	22:09
682	**Bechlín,Předonín 6**		**5:41**			**6:26**		⌇	**7:35**			**10:11**		**12:11**	**13:11**	**14:11**	**15:11**	**16:11**	**17:11**		**18:18**	**22:11**
682	Štětí,Hněvice,Benzina rozc. 6		5:42			6:27		⌇	7:36			10:12		12:12	13:12	14:12	15:12	16:12	17:12		18:19	22:12
684	Záluží,Kozlovice,rozc. 6		⌇			⌇		7:29	⌇			⌇		⌇	⌇	⌇	⌇	⌇	⌇		⌇	⌇
684	Záluží 6		⌇			⌇		7:31	⌇			⌇		⌇	⌇	⌇	⌇	⌇	⌇		⌇	⌇
657	Račice 6		5:47			6:32		⌇	⌇			10:17		12:17	13:17	14:17	15:17	16:17	17:17		18:24	22:17
657	Račice,Labe aréna 6		5:48			6:33		⌇	⌇			10:18		12:18	13:18	14:18	15:18	16:18	17:18		18:25	22:18
657	Račice 6		5:50			6:35		7:34	⌇			10:20		12:20	13:20	14:20	15:20	16:20	17:20		18:27	22:20
651	Štětí,Hněvice,předmostí 6		5:52			6:37		7:36	7:39			10:22		12:22	13:22	14:22	15:22	16:22	17:22		18:29	22:22
651	**Štětí,záv. 6**		⌇		**6:09**	⌇		⌇	⌇			⌇		⌇	⌇	⌇	⌇	⌇	⌇		⌇	⌇
651	**Štětí,Cihelná 6** příj.		⌇		**6:11**	⌇		⌇	⌇			⌇		⌇	⌇	⌇	⌇	⌇	⌇		⌇	⌇
651	**Štětí,Cihelná 6** odj.		⌇		**6:12**	⌇		⌇	⌇			⌇		⌇	⌇	⌇	⌇	⌇	⌇		⌇	⌇
651	Štětí,Boženy Němcové 6		5:54		⌇	6:39		7:38	7:41			10:24		12:24	13:24	14:24	15:24	16:24	17:24		18:31	22:24
651	**Štětí,centrum 6**		**5:56**		**6:14**	**6:41**		**7:40**	**7:43**			**10:26**		**12:26**	**13:26**	**14:26**	**15:26**	**16:26**	**17:26**		**18:33**	**22:26**
651	Štětí,prádelna 6				6:15							10:27			13:27	14:27	15:27	16:27	17:27		18:34	22:27
651	Štětí,žel.přejezd 6				6:17							10:29			13:29	14:29	15:29	16:29	17:29		18:36	22:29
653	Štětí,Radouň				6:21							10:33			13:33	14:33	15:33	16:33	17:33		18:40	22:33
652	Snědovice,Křešov				6:24							10:36			13:36	14:36	15:36	16:36	17:36		18:43	22:36
652	**Snědovice**				**6:26**							**10:38**			**13:38**	**14:38**	**15:38**	**16:38**	**17:38**		**18:45**	**22:38**
652	Snědovice,Střížovice				6:28							10:40			13:40	14:40	15:40	16:40	17:40		18:47	22:40
634	Snědovice,Střížovice,rozc.				6:30							10:42			13:42	14:42	15:42	16:42	17:42		18:49	22:42
634	Snědovice,Velký Hubenov				6:32							10:44			13:44	14:44	15:44	16:44	17:44		18:51	22:44
634	**Snědovice,Sukorady**				**6:35**							**10:47**			**13:47**	**14:47**	**15:47**	**16:47**	**17:47**		**18:54**	**22:47**
632	Tuhaň,rozcestí Mošnice				6:39							10:51							17:51		18:58	22:51
632	**Tuhaň**				**6:41**							**10:53**							**17:53**		**19:00**	**22:53**
632	Tuhaň,Pavličky											10:56							17:56		19:03	22:56
632	Tuhaň,Pavličky,rozc.Zátyní											10:58							17:58		19:05	22:58
633	**Dubá,aut.nádr.**											**11:02**							**18:02**		**19:09**	**23:02**
		4,700	*13,200*	*2,100*	*18,000*	*14,500*	*1,800*	*11,300*	*4,800*	*2,100*	*2,100*	*37,500*	*6,000*	*14,900*	*32,700*	*32,700*	*32,700*	*28,000*	*41,800*	*6,000*	*37,100*	*37,100*
		4,700	*13,200*	*2,100*	*18,000*	*14,500*	*1,800*	*11,300*	*4,800*	*2,100*	*2,100*	*37,500*	*6,000*	*14,900*	*32,700*	*32,700*	*32,700*	*28,000*	*41,800*	*6,000*	*37,100*	*37,100*

381,100

381,100

Vysvětlivky:

Databáze (101), Databáze (101)

⌇ spoj jede po jiné trase

♿ odjezdy zpravidla zajišťuje nízkopodlažní vozidlo

⚒ jede v pracovních dnech

0 číslo tarifního pásma PID (v takto označených zastávkách je uznáván také Tarif PID)

682 Dubá-Sněd ovice,Sukorady-Štětí-Roudnice n.L.-Dušníky

Doprava Ústeckého kraje

~~Platí od 01.04.2022~~
Platí od 28.08.2022

Linka 552672: Přepravu zajišťuje: Dopravní společnost ÚK, p.o.,Velká Hradební 3118/48,400 02 Ústí nad Labem

PRACOVNÍ DNY

Číslo spoje:		102	104	106	108	110	112	114	116	116	118	120	122	124	126	128	130	132	
Zóna	Zastávka	⚒ ♿	⚒ ♿	⚒ ♿	⚒ ♿	⚒ ♿	⚒ ♿	⚒ ♿	⚒ ♿	⚒ ♿	⚒ ♿	⚒ ♿	⚒ ♿	⚒ ♿	⚒ ♿	⚒ ♿	⚒ ♿	⚒ ♿	
633	**Dubá,aut.nádr.**	**4:43**	**5:33**						~~**12:38**~~	**12:53**							**20:33**		
632	Tuhaň,Pavličky,rozc.Zátyní	4:47	5:37						~~12:42~~	12:57							20:37		
632	Tuhaň,Pavličky	4:49	5:39						~~12:44~~	12:59							20:39		
632	**Tuhaň**	**4:52**	**5:42**	**6:42**					~~**12:47**~~	**13:02**							**20:42**		
632	Tuhaň,rozcestí Mošnice	4:54	5:44	6:44					~~12:49~~	13:04							20:44		
634	**Snědovice,Sukorady**	**4:58**	**5:48**	**6:48**					~~**12:53**~~	**13:08**	**14:08**	**15:08**	**16:08**	**17:08**			**20:48**		
634	Snědovice,Velký Hubenov	5:01	5:51	6:51					~~12:56~~	13:11	14:11	15:11	16:11	17:11			20:51		
634	Snědovice,Střížovice,rozc.	5:03	5:53	6:53					~~12:58~~	13:13	14:13	15:13	16:13	17:13			20:53		
652	Snědovice,Střížovice	5:05	5:55	6:55					~~13:00~~	13:15	14:15	15:15	16:15	17:15			20:55		
652	**Snědovice**	**5:07**	**5:57**	**6:57**					~~**13:02**~~	**13:17**	**14:17**	**15:17**	**16:17**	**17:17**			**20:57**		
652	Snědovice,Křešov	5:09	5:59	6:59					~~13:04~~	13:19	14:19	15:19	16:19	17:19			20:59		
653	Štětí,Radouň	5:12	6:02	7:02					~~13:07~~	13:22	14:22	15:22	16:22	17:22			21:02		
651	Štětí,žel.přejezd 6	5:16	6:06	7:06					~~13:11~~	13:26	14:26	15:26	16:26	17:26			21:06		
651	Štětí,prádelna 6	5:18	6:08	7:08					~~13:13~~	13:28	14:28	15:28	16:28	17:28			21:08		
651	**Štětí,centrum 6**	**5:19**	**6:09**	**7:09**	**7:22**	**9:29**	**11:29**		~~**13:14**~~	**13:29**	**14:29**	**15:29**	**16:29**	**17:29**	**19:27**		**21:09**		
651	**Štětí,Cihelná 6** příj.	**5:21**	**6:11**	**7:11**	⌇	**9:31**	**11:31**		~~**13:16**~~	**13:31**	**14:31**	**15:31**	**16:31**	**17:31**	**19:29**		**21:11**		
651	**Štětí,Cihelná 6** odj.	**5:22**	**6:12**	**7:12**	⌇	**9:32**	**11:32**		~~**13:17**~~	**13:32**	**14:32**	**15:32**	**16:32**	**17:32**	**19:30**		**21:12**		
651	Štětí,Hněvice,předmostí 6	5:25	6:15	7:15	⌇	9:35	11:35		~~13:20~~	13:35	14:35	15:35	16:35	17:35	19:33		21:15		
657	Račice 6	5:27	6:17	7:17	⌇	9:37	11:37		~~13:22~~	13:37	14:37	15:37	16:37	17:37	19:35		21:17		
657	Račice,Labe aréna 6	5:28	6:18	⌇	⌇	9:38	11:38		~~13:23~~	13:38	14:38	15:38	16:38	17:38	19:36		21:18		
657	Račice 6	5:30	6:20	⌇	⌇	9:40	11:40		~~13:25~~	13:40	14:40	15:40	16:40	17:40	19:38		21:20		
684	Záluží 6	⌇	⌇	7:20	⌇	⌇	⌇		⌇	⌇	⌇	⌇	⌇	⌇	⌇		⌇		
684	Záluží,Kozlovice,rozc. 6	⌇	⌇	7:22	⌇	⌇	⌇		⌇	⌇	⌇	⌇	⌇	⌇	⌇		⌇		
682	Štětí,Hněvice,Benzina rozc. 6	5:33	6:23	⌇	7:29	9:43	11:43		~~13:28~~	13:43	14:43	15:43	16:43	17:43	19:41		21:23		
682	Bechlín,Předonín 6 příj.	5:34	6:24	⌇	7:30	9:44	11:44		~~13:29~~	13:44	14:44	15:44	16:44	17:44	19:42		21:24		
682	Bechlín,Předonín 6 odj.	5:34	6:24	⌇	7:34	9:44	11:44		~~13:29~~	13:44	14:44	15:44	16:44	17:44	19:42		21:24		
682	Bechlín,Předonín,košíkárna 6	5:36	6:26	⌇	7:36	9:46	11:46		~~13:31~~	13:46	14:46	15:46	16:46	17:46	19:44		21:26		
681	Dobříň,rozc. 7	5:37	6:27	⌇	7:37	9:47	11:47		~~13:32~~	13:47	14:47	15:47	16:47	17:47	19:45		21:27		
681	Dobříň 7 příj.	⌇	⌇	7:27	⌇	⌇	⌇		⌇	⌇	⌇	⌇	⌇	⌇	⌇		⌇		
681	Dobříň 7 odj.	⌇	⌇	7:29	⌇	⌇	⌇		⌇	⌇	⌇	⌇	⌇	⌇	⌇		⌇		
661	Roudnice n.L.,Masný průmysl 7	5:38	6:28	⌇	7:38	9:48	11:48		~~13:33~~	13:48	14:48	15:48	16:48	17:48	19:46		21:28		
661	Roudnice n.L.,Chelčického 7	5:39	6:29	7:32	7:39	9:49	11:49		~~13:34~~	13:49	14:49	15:49	16:49	17:49	19:47		21:29		
661	Roudnice n.L.,Bezděkov škola 7	5:40	6:30	7:33	7:40	9:50	11:50		~~13:35~~	13:50	14:50	15:50	16:50	17:50	19:48		21:30		
661	Roudnice n.L.,zámecký park 7	5:43	6:33	7:36	7:43	9:53	11:53		~~13:38~~	13:53	14:53	15:53	16:53	17:53	19:51		21:33		
661	Roudnice n.L.,aut.nádr. 7	⌇	⌇	⌇	⌇	⌇	⌇		⌇	⌇	⌇	⌇	⌇	⌇	19:52		⌇		
661	**Roudnice n.L.,žel.st. 7**	⌇	⌇	⌇	⌇	⌇	⌇		⌇	⌇	⌇	⌇	⌇	⌇	**19:53**	**20:53**	⌇	**21:53**	
661	**Roudnice n.L.,aut.nádr. 7** příj.	**5:44**	**6:34**	**7:37**	**7:44**	**9:54**	**11:54**		~~**13:39**~~	**13:54**	**14:54**	**15:54**	**16:54**	**17:54**	**19:58**	**20:58**	**21:34**	◖**21:58**	
661	**Roudnice n.L.,aut.nádr. 7** odj.	**5:44**	**6:34**	**7:37**	**7:44**	**9:56**	**11:56**	**12:56**	~~**13:41**~~	**13:56**	**14:56**	**15:56**	**16:56**	**17:54**	**19:58**		**21:34**	◖**21:58**	
661	**Roudnice n.L.,Purkyňovo nám. 7**	**5:46**	**6:36**	**7:39**	**7:46**	**9:58**	**11:58**	**12:58**	~~**13:43**~~	**13:58**	**14:58**	**15:58**	**16:58**	**17:56**	**20:00**		**21:36**	◖**22:00**	
661	**Roudnice n.L.,nemocnice 7**	**5:48**	**6:38**	**7:41**	**7:48**	**10:00**	**12:00**	**13:00**	~~**13:45**~~	**14:00**	**15:00**	**16:00**	**17:00**	**17:58**	**20:02**		**21:38**	◖**22:02**	
661	Roudnice n.L.,sídliště 7	5:49	6:39	7:42		10:01	12:01	13:01	~~13:46~~	14:01	15:01	16:01	17:01		20:03				
661	Roudnice n.L.,Na Kolečku 7		6:40			10:02	12:02	13:02	~~13:47~~	14:02	15:02	16:02	17:02						
661	Roudnice n.L.,Podlusky,Zahradní		6:41			10:03	12:03	13:03	~~13:48~~	14:03	15:03	16:03	17:03						
661	Roudnice n.L.,Podlusky,9.května		6:42			10:04	12:04	13:04	~~13:49~~	14:04	15:04	16:04	17:04						
773	Dušníky,čerp.st.					10:06	12:06	13:06	~~13:51~~	14:06	15:06	16:06	17:06						
773	**Dušníky**					**10:07**	**12:07**	**13:07**	~~**13:52**~~	**14:07**	**15:07**	**16:07**	**17:07**						
		38,100	*39,500*	*29,700*	*12,000*	*19,700*	*19,700*	*5,700*	*42,400*		*33,300*	*33,300*	*33,300*	*28,600*	*17,600*	*1,800*	*37,700*	*2,800*	395,200
		38,100	*39,500*	*29,700*	*12,000*	*19,700*	*19,700*	*5,700*		*42,400*	*33,300*	*33,300*	*33,300*	*28,600*	*17,600*	*1,800*	*37,700*	*2,800*	395,200

Vysvětlivky: Databáze (101), Databáze (101)

- ⌇ spoj jede po jiné trase
- ♿ odjezdy zpravidla zajišťuje nízkopodlažní vozidlo
- ⚒ jede v pracovních dnech
- 0 číslo tarifního pásma PID (v takto označených zastávkách je uznáván také Tarif PID)
- ◖ spoj zastavuje jen pro vystupování

683 Litoměřice-Libotenice-Roudnice n.Labem-Horní Beřkovice

Doprava Ústeckého kraje — **Platí od 01.04.2022**

Linka 552683: Přepravu zajišťuje: Dopravní společnost ÚK, p.o.,Velká Hradební 3118/48,400 02 Ústí nad Labem

PRACOVNÍ DNY

Číslo spoje:		101	103	151	105	153	111	113	115	119	121	123	125	127	129	131	133
Zóna	Zastávka	⚒ ♿	⚒ ♿	⚒ 52 ♿	⚒ ♿	⚒ 52 ♿	⚒ ♿	⚒ ♿	⚒ ♿	⚒ ♿	⚒ ♿	⚒ ♿	⚒ ♿	⚒ ♿	⚒ ♿	⚒ ♿	⚒ ♿
601	**Litoměřice,aut.nádr.**	**4:36**	**5:35**		**6:32**		**9:16**	**11:16**	**12:32**	**13:32**	**14:36**	**15:36**	**16:36**	**17:36**	**18:36**	**20:56**	
601	Litoměřice,obchodní centrum	4:40	⌇		⌇		9:20	11:20	12:36	13:36	14:40	15:40	16:40	17:40	18:40	21:00	
763	Terezín,kříž.	4:42	5:39		6:36		9:22	11:22	⌇	⌇	14:42	15:42	16:42	17:42	18:42	21:02	
763	Terezín,škola	⌇	⌇		⌇		⌇	⌇	12:40	13:40	⌇	⌇	⌇	⌇	⌇	⌇	
763	**Terezín,aut.nádr.** příj.	**4:44**	**5:41**		**6:38**		**9:24**	**11:24**	**12:42**	**13:42**	**14:44**	**15:44**	**16:44**	**17:44**	**18:44**	**21:04**	
763	**Terezín,aut.nádr.** odj.	**4:44**	**5:41**		**6:38**		**9:24**	**11:24**	**12:44**	**13:44**	**14:44**	**15:44**	**16:44**	**17:44**	**18:44**	**21:04**	
763	Terezín,U Památníku	4:47	5:44		6:41		9:27	11:27	12:47	13:47	14:47	15:47	16:47	17:47	18:47	21:07	
763	Terezín,České Kopisty	4:50	⌇		6:44		9:30	11:30	12:50	13:50	14:50	15:50	16:50	17:50	18:50	21:10	
763	Terezín,Počaply	4:55	⌇		6:49		9:35	11:35	12:55	13:55	14:55	15:55	16:55	17:55	18:55	21:15	
767	**Travčice**	**4:58**	⌇		**6:52**		**9:38**	**11:38**	**12:58**	**13:58**	**14:58**	**15:58**	**16:58**	**17:58**	**18:58**	**21:18**	
763	Terezín,Počaply,cesta	5:00	5:47		6:54		9:40	11:40	13:00	14:00	15:00	16:00	17:00	18:00	19:00	21:20	
767	Travčice,Nučničky	5:02	5:49		6:56		9:42	11:42	13:02	14:02	15:02	16:02	17:02	18:02	19:02	21:22	
669	Libotenice,hřbitov	5:05	5:52		6:59		9:45	11:45	13:05	14:05	15:05	16:05	17:05	18:05	19:05	21:25	
669	Libotenice	5:06	5:53		7:00		9:46	11:46	13:06	14:06	15:06	16:06	17:06	18:06	19:06	21:26	
669	Libotenice,drůbežárna	5:07	5:54		7:01		9:47	11:47	13:07	14:07	15:07	16:07	17:07	18:07	19:07	21:27	
663	**Hrobce**	**5:08**	**5:55**		**7:02**		**9:48**	**11:48**	**13:08**	**14:08**	**15:08**	**16:08**	**17:08**	**18:08**	**19:08**	**21:28**	
663	Hrobce,žel.st.	5:09	5:56		7:03	7:31	9:49	11:49	13:09	14:09	15:09	16:09	17:09	18:09	19:09	21:29	
663	Hrobce,Rohatce	5:11	5:58		7:05	7:33	9:51	11:51	13:11	14:11	15:11	16:11	17:11	18:11	19:11	21:31	
662	Židovice	5:16	6:03		7:10	7:38	9:56	11:56	13:16	14:16	15:16	16:16	17:16	18:16	19:16	21:36	
661	Roudnice n.L.,ČSAD 7	5:19	6:06		7:13	7:41	9:59	11:59	13:19	14:19	15:19	16:19	17:19	18:19	19:19	21:39	
661	**Roudnice n.L.,nemocnice 7**	**5:21**	**6:08**	**6:50**	**7:15**	**7:43**	**10:01**	**12:01**	**13:21**	**14:21**	**15:21**	**16:21**	**17:21**	**18:21**	**19:21**	**21:41**	
661	Roudnice n.L.,Čihadla 7	5:24	6:11	6:53	⌇	⌇	⌇	⌇	13:24	14:24	⌇	⌇	⌇	⌇	⌇	21:44	
661	Roudnice n.L.,Purkyňovo nám. 7	⌇	⌇	⌇	7:17	7:45	10:03	12:03	⌇	⌇	15:23	16:23	17:23	18:23	19:23	⌇	
661	**Roudnice n.L.,aut.nádr. 7** příj.	**5:26**	**6:13**	**6:55**	**7:20**	**7:48**	**10:06**	**12:06**	**13:26**	**14:26**	**15:26**	**16:26**	**17:26**	**18:26**	**19:26**	**21:46**	
661	**Roudnice n.L.,aut.nádr. 7** odj.		**6:15**	**6:56**	**7:20**		**10:08**	**12:08**	**13:28**	**14:28**	**15:28**	**16:28**	**17:28**		**19:28**	**21:46**	**22:35**
661	Roudnice n.L.,žel.st. 7		6:16	6:57	7:21		10:09	12:09	13:29	14:29	15:29	16:29	17:29		19:29	21:47	22:36
661	Roudnice n.L.,Bezděkov škola 7		6:19	7:00	7:24		10:12	12:12	13:32	14:32	15:32	16:32	17:32		19:32		22:39
661	Roudnice n.L.,Chelčického 7		6:20	7:01	7:25		10:13	12:13	13:33	14:33	15:33	16:33	17:33		19:33		22:40
661	Roudnice n.L.,Masný průmysl 7		6:21	7:02	⌇		⌇	⌇	⌇	⌇	⌇	⌇	⌇		⌇		⌇
661	Roudnice n.L.,Glazura 7		⌇	⌇	7:26		10:14	12:14	13:34	14:34	15:34	16:34	17:34		19:34		22:41
681	**Dobříň 7**		⌇	⌇	**7:28**		**10:16**	**12:16**	**13:36**	**14:36**	**15:36**	**16:36**	**17:36**		**19:36**		**22:43**
681	Dobříň,rozc. 7		6:22	7:03	7:29		10:17	12:17	13:37	14:37	15:37	16:37	17:37		19:37		22:44
682	Bechlín,Předonín,košíkárna 6		⌇	⌇	7:30		⌇	⌇	⌇	14:38	⌇	⌇	⌇		19:38		⌇
682	Bechlín,Předonín 6		⌇	⌇	7:32		⌇	⌇	⌇	14:40	⌇	⌇	⌇		19:40		⌇
682	Bechlín,Předonín,vinice 6		⌇	⌇	7:33		⌇	⌇	⌇	14:41	⌇	⌇	⌇		19:41		⌇
682	Bechlín,u Čtvrtečků 6		6:26	7:07	7:35		10:21	12:21	13:41	14:43	15:41	16:41	17:41		19:43		22:48
682	**Bechlín,ObÚ 6**		**6:27**	**7:08**	**7:36**		**10:22**	**12:22**	**13:42**	**14:44**	**15:42**	**16:42**	**17:42**		**19:44**		**22:49**
683	Libkovice p.Řípem,,Nad roklí 6		6:31	7:12	7:40		10:26	12:26	13:46	14:48	15:46	16:46	17:46		19:48		22:53
683	Libkovice p.Řípem 6 příj.		6:32	7:13	7:41		10:27	12:27	13:47	14:49	15:47	16:47	17:47		19:49		22:54
683	Libkovice p.Řípem 6 odj.		6:32	7:14	7:41		10:27	12:27	13:47	14:49	15:47	16:47	17:47		19:49		22:54
697	Kostomlaty p.Řípem 6 příj.		6:34	7:16	7:43		10:29	12:29	13:49	14:51	15:49	16:49	17:49		19:51		22:56
697	Kostomlaty p.Řípem 6 odj.		6:34	7:17	7:43		10:29	12:29	13:49	14:51	15:49	16:49	17:49		19:51		22:56
698	Horní Beřkovice,ObÚ 5		6:39	7:22	7:48		10:34	12:34	13:54	14:56	15:54	16:54	17:54		19:56		23:01
698	Horní Beřkovice,žel.st. 5		6:40	7:23	7:49		10:35	12:35	13:55	14:57	15:55	16:55	17:55		19:57		23:02
698	**Horní Beřkovice,točna 5**		**6:42**	**7:25**	**7:51**		**10:37**	**12:37**	**13:57**	**14:59**	**15:57**	**16:57**	**17:57**		**19:59**		**23:04**
	Délka spoje 01.04.2022 [km]	*30,600*	*42,000*	*19,200*	*48,000*	*8,800*	*47,000*	*47,000*	*49,600*	*50,800*	*47,000*	*47,000*	*47,000*	*29,600*	*48,200*	*31,000*	*17,400*
	Délka spoje 01.04.2022 [km]	*30,600*	*42,000*	*19,200*	*48,000*	*8,800*	*47,000*	*47,000*	*49,600*	*50,800*	*47,000*	*47,000*	*47,000*	*29,600*	*48,200*	*31,000*	*17,400*

SOBOTA + NEDĚLE

Číslo spoje:		201	203	205	207
Zóna	Zastávka	⑥† ♿	⑥† ♿	⑥† ♿	⑥† ♿
601	**Litoměřice,aut.nádr.**	**10:36**	**14:21**	**18:36**	**20:56**
601	Litoměřice,obchodní centrum	10:40	14:25	18:40	21:00
763	Terezín,kříž.	10:42	14:27	18:42	21:02
763	Terezín,škola	⌇	⌇	⌇	⌇
763	**Terezín,aut.nádr.** příj.	**10:44**	**14:29**	**18:44**	**21:04**
763	**Terezín,aut.nádr.** odj.	**10:44**	**14:29**	**18:44**	**21:04**
763	Terezín,U Památníku	10:47	14:32	18:47	21:07
763	Terezín,České Kopisty	10:50	14:35	18:50	21:10
763	Terezín,Počaply	10:55	14:40	18:55	21:15
767	**Travčice**	**10:58**	**14:43**	**18:58**	**21:18**
763	Terezín,Počaply,cesta	11:00	14:45	19:00	21:20
767	Travčice,Nučničky	11:02	14:47	19:02	21:22
669	Libotenice,hřbitov	11:05	14:50	19:05	21:25
669	Libotenice	11:06	14:51	19:06	21:26
669	Libotenice,drůbežárna	11:07	14:52	19:07	21:27
663	**Hrobce**	**11:08**	**14:53**	**19:08**	**21:28**
663	Hrobce,žel.st.	11:09	14:54	19:09	21:29
663	Hrobce,Rohatce	11:11	14:56	19:11	21:31
662	Židovice	11:16	15:01	19:16	21:36
661	Roudnice n.L.,ČSAD 7	11:19	15:04	19:19	21:39
661	**Roudnice n.L.,nemocnice 7**	**11:21**	**15:06**	**19:21**	**21:41**
661	Roudnice n.L.,Čihadla 7	⌇	⌇	⌇	21:44
661	Roudnice n.L.,Purkyňovo nám. 7	11:23	15:08	19:23	⌇
661	**Roudnice n.L.,aut.nádr. 7** příj.	**11:26**	**15:11**	**19:26**	**21:46**
661	**Roudnice n.L.,aut.nádr. 7** odj.	**11:26**	**15:11**	**19:26**	**21:46**
661	Roudnice n.L.,žel.st. 7	11:27	15:12	19:27	21:47
661	Roudnice n.L.,Bezděkov škola 7	11:30	15:15	19:30	21:50
661	Roudnice n.L.,Chelčického 7	11:31	15:16	19:31	21:51
661	Roudnice n.L.,Masný průmysl 7	⌇	⌇	⌇	21:52
661	Roudnice n.L.,Glazura 7	11:32	15:17	19:32	⌇
681	**Dobříň 7**	**11:34**	**15:19**	**19:34**	⌇
681	Dobříň,rozc. 7	11:35	15:20	19:35	21:53
682	Bechlín,Předonín,košíkárna 6	11:36	15:21	19:36	⌇
682	Bechlín,Předonín 6	11:38	15:23	19:38	⌇
682	Bechlín,Předonín,vinice 6	11:39	15:24	19:39	⌇
682	Bechlín,u Čtvrtečků 6	11:41	15:26	19:41	21:57
682	**Bechlín,ObÚ 6**	**11:42**	**15:27**	**19:42**	**21:58**
683	Libkovice p.Řípem,,Nad roklí 6	11:46	15:31	19:46	22:02
683	Libkovice p.Řípem 6 příj.	11:47	15:32	19:47	22:03
683	Libkovice p.Řípem 6 odj.	11:47	15:32	19:47	22:03
697	Kostomlaty p.Řípem 6 příj.	11:49	15:34	19:49	22:05
697	Kostomlaty p.Řípem 6 odj.	11:49	15:34	19:49	22:05
698	Horní Beřkovice,ObÚ 5	11:54	15:39	19:54	22:10
698	Horní Beřkovice,žel.st. 5	11:55	15:40	19:55	22:11
698	**Horní Beřkovice,točna 5**	**11:57**	**15:42**	**19:57**	**22:13**
	Délka spoje 01.04.2022 [km]	*48,200*	*48,200*	*48,200*	*47,500*
	Délka spoje 01.04.2022 [km]	*48,200*	*48,200*	*48,200*	*47,500*

802,300

802,300

Vysvětlivky: Databáze (101, 201), Databáze (101, 201)

- ⌇ spoj jede po jiné trase
- ♿ odjezdy zpravidla zajišťuje nízkopodlažní vozidlo
- ⚒ jede v pracovních dnech
- ⑥ jede v sobotu
- † jede v neděli a ve státem uznávané svátky
- 52 nejede 14.4., od 1.7. do 31.8., 26.10. a 27.10.
- 0 číslo tarifního pásma PID (v takto označených zastávkách je uznáván také Tarif PID)

683 Horní Beřkovice-Roudnice n.Labem-Libotenice-Litoměřice

Doprava Ústeckého kraje — **Platí od 01.04.2022**

Linka 552683: Přepravu zajišťuje: Dopravní společnost ÚK, p.o.,Velká Hradební 3118/48,400 02 Ústí nad Labem

		PRACOVNÍ DNY																SOBOTA + NEDĚLE			
Číslo spoje:		102	104	108	106	110	114	112	116	118	124	126	128	130	134	136	138	202	204	206	208
Zóna	Zastávka	⚒ ♿	⚒ ♿	⚒ ♿	⚒ ♿	⚒ ♿	⚒ ♿	⚒ ♿	⚒ ♿	⚒ ♿	⚒ ♿	⚒ ♿	⚒ ♿	⚒	⚒ ♿	⚒ ♿	⚒ ♿	⑥† ♿	⑥† ♿	⑥† ♿	⑥† ♿
698	**Horní Beřkovice,točna** 5		**4:49**		**6:19**	**6:45**	**8:12**		**10:57**	**13:09**	**13:59**	**15:00**	**15:59**		**17:59**	**20:59**		**7:59**	**11:59**	**15:49**	**21:04**
698	Horní Beřkovice,žel.st. 5		4:50		6:20	6:46	8:13		10:58	13:10	14:00	15:01	16:00		18:00	21:00		8:00	12:00	15:50	21:05
698	Horní Beřkovice,ObÚ 5		4:52		6:22	6:48	8:15		11:00	13:12	14:02	15:03	16:02		18:02	21:02		8:02	12:02	15:52	21:07
697	Kostomlaty p.Řípem 6		4:57		6:27	6:53	8:20		11:05	13:17	14:07	15:08	16:07		18:07	21:07		8:07	12:07	15:57	21:12
683	Libkovice p.Řípem 6		4:59		6:29	6:55	8:22		11:07	13:19	14:09	15:10	16:09		18:09	21:09		8:09	12:09	15:59	21:14
683	Libkovice p.Řípem,,Nad roklí 6		5:00		6:30	6:56	8:23		11:08	13:20	14:10	15:11	16:10		18:10	21:10		8:10	12:10	16:00	21:15
682	**Bechlín,ObÚ** 6 **příj.**		**5:04**		**6:34**	**7:00**	**8:27**		**11:12**	**13:24**	**14:14**	**15:15**	**16:14**		**18:14**	**21:14**		**8:14**	**12:14**	**16:04**	**21:19**
682	**Bechlín,ObÚ** 6 **odj.**		**5:04**		**6:35**	**7:01**	**8:27**		**11:12**	**13:24**	**14:14**	**15:15**	**16:14**		**18:14**	**21:14**		**8:14**	**12:14**	**16:04**	**21:19**
682	Bechlín,u Čtvrtečků 6		5:05		6:36	7:02	8:28		11:13	13:25	14:15	15:16	16:15		18:15	21:15		8:15	12:15	16:05	21:20
682	Bechlín,Předonín,vinice 6		⌇		⌇	⌇	8:30		11:15	13:27	⌇	15:18	⌇		⌇	⌇		8:17	12:17	16:07	⌇
682	Bechlín,Předonín 6		⌇		⌇	⌇	8:31		11:16	13:28	⌇	15:19	⌇		⌇	⌇		8:18	12:18	16:08	⌇
682	Bechlín,Předonín,košíkárna 6		⌇		⌇	⌇	8:33		11:18	13:30	⌇	15:21	⌇		⌇	⌇		8:20	12:20	16:10	⌇
681	Dobříň,rozc. 7		5:09		6:40	7:06	8:34		11:19	13:31	14:19	15:22	16:19		18:19	21:19		8:21	12:21	16:11	21:24
681	**Dobříň** 7		**5:10**		**6:41**	⌇	**8:35**		**11:20**	**13:32**	**14:20**	**15:23**	**16:20**		**18:20**	**21:20**		**8:22**	**12:22**	**16:12**	**21:25**
661	Roudnice n.L.,Glazura 7		5:12		6:43	⌇	8:37		11:22	13:34	14:22	15:25	16:22		18:22	21:22		8:24	12:24	16:14	21:27
661	Roudnice n.L.,Masný průmysl 7		⌇		⌇	7:07	⌇		⌇	⌇	⌇	⌇	⌇		⌇	⌇		⌇	⌇	⌇	⌇
661	Roudnice n.L.,Chelčického 7		5:14		6:45	7:08	8:39		11:24	13:36	14:24	15:27	16:24		18:24	21:24		8:26	12:26	16:16	21:29
661	Roudnice n.L.,Bezděkov škola 7		5:15		6:46	7:09	8:40		11:25	13:37	14:25	15:28	16:25		18:25	21:25		8:27	12:27	16:17	21:30
661	Roudnice n.L.,zámecký park 7		5:18		6:49	7:12	8:43		11:28	13:40	14:28	15:31	16:28		18:28	21:28		8:30	12:30	16:20	21:33
661	**Roudnice n.L.,Čihadla** 7		⌇		⌇	⌇	⌇		⌇	⌇	⌇	⌇	⌇		⌇	⌇	**22:09**	⌇	⌇	⌇	⌇
661	**Roudnice n.L.,aut.nádr.** 7 **příj.**		**5:19**		**6:50**	**7:13**	**8:44**		**11:29**	**13:41**	**14:29**	**15:32**	**16:29**		**18:29**	**21:29**	**22:11**	**8:31**	**12:31**	**16:21**	**21:34**
661	**Roudnice n.L.,aut.nádr.** 7 **odj.**	**4:31**	**5:21**	**6:37**	**6:51**	**7:13**	**8:44**	**9:31**	**11:31**	**13:41**	**14:31**	**15:34**	**16:31**	**17:31**	**18:31**	**21:29**	**22:11**	**8:31**	**12:31**	**16:21**	**21:34**
661	Roudnice n.L.,Purkyňovo nám. 7	4:33	5:23	6:39	6:53	7:15	8:46	9:33	11:33	13:43	14:33	15:36	16:33	17:33	18:33	21:31	22:13	8:33	12:33	16:23	21:36
661	Roudnice n.L.,Čihadla 7	⌇	5:25	⌇	⌇	⌇	⌇	⌇	⌇	⌇	⌇	⌇	⌇	⌇	⌇	21:33	⌇	⌇	⌇	⌇	21:38
661	**Roudnice n.L.,nemocnice** 7	**4:35**	**5:28**	**6:41**	**6:55**	**7:17**	**8:48**	**9:35**	**11:35**	**13:45**	**14:35**	**15:38**	**16:35**	**17:35**	**18:35**	**21:36**	**22:15**	**8:35**	**12:35**	**16:25**	**21:41**
661	Roudnice n.L.,ČSAD 7	4:37	5:30	6:43	|			9:37	11:37	13:47	14:37	15:40	16:37	17:37	18:37		22:17	8:37	12:37	16:27	21:43
662	Židovice	4:40	5:33	6:46	⌇			9:40	11:40	13:50	14:40	15:43	16:40	17:40	18:40		22:20	8:40	12:40	16:30	21:46
663	Hrobce,Rohatce	4:45	5:38	6:51	⌇			9:45	11:45	13:55	14:45	15:48	16:45	17:45	18:45		22:25	8:45	12:45	16:35	21:51
663	Hrobce,žel.st.	4:47	5:40	6:53	⌇			9:47	11:47	13:57	14:47	15:50	16:47	17:47	18:47		22:27	8:47	12:47	16:37	21:53
663	Hrobce,Rohatce	⌇	⌇	⌇	7:03			⌇	⌇	⌇	⌇	⌇	⌇	⌇	⌇		⌇	⌇	⌇	⌇	⌇
663	**Hrobce**	**4:48**	**5:41**	**6:54**	⌇			**9:48**	**11:48**	**13:58**	**14:48**	**15:51**	**16:48**	**17:48**	**18:48**		**22:28**	**8:48**	**12:48**	**16:38**	**21:54**
669	Libotenice,drůbežárna	4:49	5:42	6:55	⌇			9:49	11:49	13:59	14:49	15:52	16:49	17:49	18:49		22:29	8:49	12:49	16:39	21:55
660	Oleško	⌇	⌇	⌇	7:06			⌇	⌇	⌇	⌇	⌇	⌇	⌇	⌇		⌇	⌇	⌇	⌇	⌇
669	Libotenice	4:50	5:43	6:56	⌇			9:50	11:50	14:00	14:50	15:53	16:50	17:50	18:50		22:30	8:50	12:50	16:40	21:56
669	Libotenice,hřbitov	4:51	5:44	6:57	⌇			9:51	11:51	14:01	14:51	15:54	16:51	17:51	18:51		22:31	8:51	12:51	16:41	21:57
767	Travčice,Nučničky	4:54	5:47	7:00	⌇			9:54	11:54	14:04	14:54	15:57	16:54	17:54	18:54		22:34	8:54	12:54	16:44	22:00
763	Terezín,Počaply,cesta	4:56	5:49	7:02	⌇			9:56	11:56	14:06	14:56	15:59	16:56	17:56	18:56		22:36	8:56	12:56	16:46	22:02
767	**Travčice**	**4:58**	**5:51**	**7:04**	**7:12**			**9:58**	**11:58**	**14:08**	**14:58**	**16:01**	**16:58**	**17:58**	**18:58**		**22:38**	**8:58**	**12:58**	**16:48**	**22:04**
763	Terezín,Počaply	5:01	5:54	7:07	7:15			10:01	12:01	14:11	15:01	16:04	17:01	18:01	19:01		22:41	9:01	13:01	16:51	22:07
763	Terezín,České Kopisty	5:06	5:59	7:12	7:20			10:06	12:06	14:16	15:06	16:09	17:06	18:06	19:06		22:46	9:06	13:06	16:56	22:12
763	Terezín,U Památníku	5:09	6:02	7:15	|			10:09	12:09	14:19	15:09	16:12	17:09	18:09	19:09		22:49	9:09	13:09	16:59	22:15
763	**Terezín,aut.nádr.**	**5:12**	**6:05**	**7:18**	⌇			**10:12**	**12:12**	**14:22**	**15:12**	**16:15**	**17:12**	**18:12**	**19:12**		**22:52**	**9:12**	**13:12**	**17:02**	**22:18**
763	Terezín,škola	⌇	⌇	7:20	⌇			⌇	⌇	⌇	⌇	⌇	⌇	⌇	⌇		⌇	⌇	⌇	⌇	⌇
763	Terezín,kříž.	5:14	6:07	⌇	⌇			10:14	12:14	14:24	15:14	16:17	17:14	18:14	19:14		22:54	9:14	13:14	17:04	22:20
601	Litoměřice,obchodní centrum	5:16	6:09	7:24	⌇			10:16	12:16	14:26	15:16	16:19	17:16	18:16	19:16		22:56	9:16	13:16	17:06	22:22
601	**Litoměřice,aut.nádr.**	**5:20**	**6:13**	**7:28**	**7:31**			**10:20**	**12:20**	**14:30**	**15:20**	**16:23**	**17:20**	**18:20**	**19:20**		**23:00**	**9:20**	**13:20**	**17:10**	**22:26**
	Délka spoje 01.04.2022 [km]	*29,600*	*47,400*	*31,000*	*42,400*	*17,800*	*19,500*	*29,600*	*48,100*	*48,100*	*46,900*	*48,100*	*46,900*	*29,600*	*46,900*	*18,800*	*30,400*	*48,100*	*48,100*	*48,100*	*47,400*	772,800
	Délka spoje 01.04.2022 [km]	*29,600*	*47,400*	*31,000*	*42,400*	*17,800*	*19,500*	*29,600*	*48,100*	*48,100*	*46,900*	*48,100*	*46,900*	*29,600*	*46,900*	*18,800*	*30,400*	*48,100*	*48,100*	*48,100*	*47,400*	772,800

Vysvětlivky: Databáze (101, 201), Databáze (101, 201)

- | spoj zastávkou projíždí
- ⌇ spoj jede po jiné trase
- ♿ odjezdy zpravidla zajišťuje nízkopodlažní vozidlo
- ⚒ jede v pracovních dnech
- ⑥ jede v sobotu
- † jede v neděli a ve státem uznávané svátky
- 0 číslo tarifního pásma PID (v takto označených zastávkách je uznáván také Tarif PID)

684 Roudnice n.Labem-Chodouny-Litoměřice

Doprava Ústeckého kraje **Platí od 12.06.2022**

Linka 552684: Přepravu zajišťuje: Dopravní společnost ÚK, p.o.,Velká Hradební 3118/48,400 02 Ústí nad Labem

PRACOVNÍ DNY

Číslo spoje:	101	103	105	151	107	109	111	113	115	117	119	121	123	125	127	129	131	133
Zóna Zastávka	⚒ ♿	⚒ ♿	⚒ ♿	⚒ 52 ♿	⚒ ♿	⚒ ♿	⚒ ♿	⚒ ♿	⚒ ♿	⚒ ♿	⚒ ♿	⚒ ♿	⚒ ♿	⚒ ♿	⚒ ♿	⚒ ♿	⚒ ♿	⚒ ♿
661 Roudnice n.L.,nemocnice 7	**5:01**	**6:01**	**7:01**		**8:01**	**9:01**	**10:01**	**11:01**	**12:01**	**13:01**	**14:01**	**15:01**	**16:01**	**17:01**	**18:01**	**19:01**	**20:01**	**22:04**
661 Roudnice n.L.,Tyršův stadion 7	|	|	|		|	|	|	|	|	|	|	|	|	|	|	|	|	|
661 Roudnice n.L.,Purkyňovo nám. 7	5:03	6:03	7:03		8:03	9:03	10:03	11:03	12:03	13:03	14:03	15:03	16:03	17:03	18:03	19:03	20:03	22:06
661 Roudnice n.L.,aut.nádr. 7 příj.	**5:06**	**6:06**	**7:06**		**8:06**	**9:06**	**10:06**	**11:06**	**12:06**	**13:06**	**14:06**	**15:06**	**16:06**	**17:06**	**18:06**	**19:06**	**20:06**	**22:09**
⇨ *687 Louny*																	*20:08*	*22:13*
661 Roudnice n.L.,aut.nádr. 7 odj.	**5:09**	**6:09**	**7:09**		**8:09**	**9:09**	**10:09**	**11:09**	**12:09**	**13:09**	**14:09**	**15:09**	**16:09**	**17:09**	**18:09**	**19:09**	**20:09**	**22:09**
664 Vědomice,Zavadilka	5:11	6:11	7:11		8:11	9:11	10:11	11:11	12:11	13:11	14:11	15:11	16:11	17:11	18:11	19:11	20:11	22:11
665 Vědomice,lesní školka	5:12	6:12	7:12		8:12	9:12	10:12	11:12	12:12	13:12	14:12	15:12	16:12	17:12	18:12	19:12	20:12	22:12
665 Černěves,rozc.	5:13	6:13	7:13		8:13	9:13	10:13	11:13	12:13	13:13	14:13	15:13	16:13	17:13	18:13	19:13	20:13	22:13
666 Chodouny	**5:15**	**6:15**	**7:15**		**8:15**	**9:15**	**10:15**	**11:15**	**12:15**	**13:15**	**14:15**	**15:15**	**16:15**	**17:15**	**18:15**	**19:15**	**20:15**	**22:15**
666 Chodouny,Lounky	5:17	6:17	7:17		8:17	9:17	10:17	11:17	12:17	13:17	14:17	15:17	16:17	17:17	18:17	19:17	20:17	22:17
671 Polepy,rozc.	5:20	6:20	7:20		8:20	9:20	10:20	11:20	12:20	13:20	14:20	15:20	16:20	17:20	18:20	19:20	20:20	22:20
671 Polepy,Okna	**5:21**	**6:21**	**7:21**	**7:25**	**8:21**	**9:21**	**10:21**	**11:21**	**12:21**	**13:21**	**14:21**	**15:21**	**16:21**	**17:21**	**18:21**	**19:21**	**20:21**	**22:21**
672 Křešice,Nučnice	5:23	6:23	7:23	7:27	8:23	9:23	10:23	11:23	12:23	13:23	14:23	15:23	16:23	17:23	18:23	19:23	20:23	22:23
672 Křešice,záv.	5:24	6:24	7:24	7:28	8:24	9:24	10:24	11:24	12:24	13:24	14:24	15:24	16:24	17:24	18:24	19:24	20:24	22:24
672 Křešice	5:26	6:26	7:26	7:30	8:26	9:26	10:26	11:26	12:26	13:26	14:26	15:26	16:26	17:26	18:26	19:26	20:26	22:26
672 Křešice,Třeboutice	5:28	6:28	7:28	7:32	8:28	9:28	10:28	11:28	12:28	13:28	14:28	15:28	16:28	17:28	18:28	19:28	20:28	22:28
601 Litoměřice,Na vinici	5:30	6:30	7:30	7:34	8:30	9:30	10:30	11:30	12:30	13:30	14:30	15:30	16:30	17:30	18:30	19:30	20:30	22:30
601 Litoměřice,žel.st.nákl.nádr.	5:32	6:32	7:32	7:36	8:32	9:32	10:32	11:32	12:32	13:32	14:32	15:32	16:32	17:32	18:32	19:32	20:32	22:32
601 Litoměřice,aut.nádr. příj.	**5:34**	**6:34**	**7:34**	**7:38**	**8:34**	**9:34**	**10:34**	**11:34**	**12:34**	**13:34**	**14:34**	**15:34**	**16:34**	**17:34**	**18:34**	**19:34**	**20:34**	**22:34**
601 Litoměřice,aut.nádr. odj.	**5:36**	**6:34**	**7:36**	**7:38**	**8:36**	**9:36**	**10:36**	**11:36**	**12:36**	**13:36**	**14:36**	**15:36**	**16:36**	**17:36**	**18:36**	**19:36**	**20:36**	
601 Litoměřice,u pošty	5:39	6:37	7:39	7:41	8:39	9:39	10:39	11:39	12:39	13:39	14:39	15:39	16:39	17:39	18:39	19:39	20:39	
601 Litoměřice,Palachova	|	|	|	|	|	|	|	|	|	|	|	|	|	|	|	|	|	|	
601 Litoměřice,žel.st.hor.	**5:41**	**6:39**	**7:41**	**7:43**	**8:41**	**9:41**	**10:41**	**11:41**	**12:41**	**13:41**	**14:41**	**15:41**	**16:41**	**17:41**	**18:41**	**19:41**	**20:41**	
Délka spoje 12.06.2022 [km]	*22,900*	*22,900*	*22,900*	*10,800*	*22,900*	*22,900*	*22,900*	*22,900*	*22,900*	*22,900*	*22,900*	*22,900*	*22,900*	*22,900*	*22,900*	*22,900*	*22,900*	*21,400*
Délka spoje 12.06.2022 [km]	*22,900*	*22,900*	*22,900*	*10,800*	*22,900*	*22,900*	*22,900*	*22,900*	*22,900*	*22,900*	*22,900*	*22,900*	*22,900*	*22,900*	*22,900*	*22,900*	*22,900*	*21,400*

SOBOTA + NEDĚLE

Číslo spoje:	201	203	205	207	209	211	213	
Zóna Zastávka	⑥† ♿	⑥† ♿	⑥† ♿	⑥† ♿	⑥† ♿	⑥† ♿	⑥† ♿	
661 Roudnice n.L.,nemocnice 7	**8:02**	**10:02**	**12:02**	**14:02**	**16:02**	**18:02**	**20:02**	
661 Roudnice n.L.,Tyršův stadion 7	|	|	|	|	|	|	|	
661 Roudnice n.L.,Purkyňovo nám. 7	8:04	10:04	12:04	14:04	16:04	18:04	20:04	
661 Roudnice n.L.,aut.nádr. 7 příj.	**8:07**	**10:07**	**12:07**	**14:07**	**16:07**	**18:07**	**20:07**	
⇨ *687 Louny*								
661 Roudnice n.L.,aut.nádr. 7 odj.	**8:09**	**10:09**	**12:09**	**14:09**	**16:09**	**18:09**	**20:09**	
664 Vědomice,Zavadilka	8:11	10:11	12:11	14:11	16:11	18:11	20:11	
665 Vědomice,lesní školka	8:12	10:12	12:12	14:12	16:12	18:12	20:12	
665 Černěves,rozc.	8:13	10:13	12:13	14:13	16:13	18:13	20:13	
666 Chodouny	**8:15**	**10:15**	**12:15**	**14:15**	**16:15**	**18:15**	**20:15**	
666 Chodouny,Lounky	8:17	10:17	12:17	14:17	16:17	18:17	20:17	
671 Polepy,rozc.	8:20	10:20	12:20	14:20	16:20	18:20	20:20	
671 Polepy,Okna	**8:21**	**10:21**	**12:21**	**14:21**	**16:21**	**18:21**	**20:21**	
672 Křešice,Nučnice	8:23	10:23	12:23	14:23	16:23	18:23	20:23	
672 Křešice,záv.	8:24	10:24	12:24	14:24	16:24	18:24	20:24	
672 Křešice	8:26	10:26	12:26	14:26	16:26	18:26	20:26	
672 Křešice,Třeboutice	8:28	10:28	12:28	14:28	16:28	18:28	20:28	
601 Litoměřice,Na vinici	8:30	10:30	12:30	14:30	16:30	18:30	20:30	
601 Litoměřice,žel.st.nákl.nádr.	8:32	10:32	12:32	14:32	16:32	18:32	20:32	
601 Litoměřice,aut.nádr. příj.	**8:34**	**10:34**	**12:34**	**14:34**	**16:34**	**18:34**	**20:34**	
601 Litoměřice,aut.nádr. odj.	**8:35**	**10:35**	**12:35**	**14:35**	**16:35**	**18:35**	**20:35**	
601 Litoměřice,u pošty	8:38	10:38	12:38	14:38	16:38	18:38	20:38	
601 Litoměřice,Palachova	|	|	|	|	|	|	|	
601 Litoměřice,žel.st.hor.	**8:40**	**10:40**	**12:40**	**14:40**	**16:40**	**18:40**	**20:40**	
Délka spoje 12.06.2022 [km]	*22,900*	*22,900*	*22,900*	*22,900*	*22,900*	*22,900*	*22,900*	558,900
Délka spoje 12.06.2022 [km]	*22,900*	*22,900*	*22,900*	*22,900*	*22,900*	*22,900*	*22,900*	558,900

Vysvětlivky: Databáze (101, 201), Databáze (101, 201)

- | spoj zastávkou projíždí
- ⇨ spoje navazující na linku 684
- ♿ odjezdy zpravidla zajišťuje nízkopodlažní vozidlo
- ⚒ jede v pracovních dnech
- ⑥ jede v sobotu
- † jede v neděli a ve státem uznávané svátky
- 52 nejede od 1.7. do 31.8., 26.10. a 27.10.
- 0 číslo tarifního pásma PID (v takto označených zastávkách je uznáván také Tarif PID)

684 Litoměřice-Chodouny-Roudnice n.Labem

Doprava Ústeckého kraje — **Platí od 12.06.2022**

Linka 552684: Přepravu zajišťuje: Dopravní společnost ÚK, p.o.,Velká Hradební 3118/48,400 02 Ústí nad Labem

PRACOVNÍ DNY

Číslo spoje:		102	104	106	152	108	110	112	114	116	118	120	920	122	124	126	128	130	132	134
Zóna	Zastávka	⚒ ♿	⚒ ♿	⚒ ♿	⚒ 52 ♿	⚒ ♿	⚒ ♿	⚒ ♿	⚒ ♿	⚒ ♿	⚒ ♿	⚒ ♿	⚒ ♿	⚒ ♿	⚒ ♿	⚒ ♿	⚒ ♿	⚒ ♿	⚒ ♿	⚒ ♿
601	**Litoměřice,žel.st.hor.**	**4:53**	**5:48**	**6:43**		**8:13**	**9:13**	**10:13**	**11:13**	**12:13**	**13:13**	**14:13**	**14:43**	**15:13**	**16:13**	**17:13**	**18:13**	**19:13**	**20:38**	**22:01**
601	Litoměřice,Palachova	|	|	|		|	|	|	|	|	|	|	|	|	|	|	|	|
601	Litoměřice,u pošty	4:55	5:50	6:45		8:15	9:15	10:15	11:15	12:15	13:15	14:15	14:45	15:15	16:15	17:15	18:15	19:15	20:40	22:03
601	**Litoměřice,aut.nádr.** příj.	**4:58**	**5:53**	**6:48**		**8:18**	**9:18**	**10:18**	**11:18**	**12:18**	**13:18**	**14:18**	**14:48**	**15:18**	**16:18**	**17:18**	**18:18**	**19:18**	**20:43**	**22:06**
601	**Litoměřice,aut.nádr.** odj.	**5:01**	**5:56**	**6:51**	**7:14**	**8:21**	**9:21**	**10:21**	**11:21**	**12:21**	**13:21**	**14:21**	**14:51**	**15:21**	**16:21**	**17:21**	**18:21**	**19:21**	**20:46**	**22:06**
601	Litoměřice,žel.st.nákl.nádr.	5:03	5:58	6:53	⟩	8:23	9:23	10:23	11:23	12:23	13:23	14:23	14:53	15:23	16:23	17:23	18:23	19:23	20:48	22:08
601	Litoměřice,Na vinici	5:05	6:00	6:55	⟩	8:25	9:25	10:25	11:25	12:25	13:25	14:25	14:55	15:25	16:25	17:25	18:25	19:25	20:50	22:10
672	Křešice,Třeboutice	5:07	6:02	6:57	⟩	8:27	9:27	10:27	11:27	12:27	13:27	14:27	14:57	15:27	16:27	17:27	18:27	19:27	20:52	22:12
672	**Křešice**	**5:09**	**6:04**	**6:59**	**7:20**	**8:29**	**9:29**	**10:29**	**11:29**	**12:29**	**13:29**	**14:29**	**14:59**	**15:29**	**16:29**	**17:29**	**18:29**	**19:29**	**20:54**	**22:14**
672	Křešice,záv.	5:11	6:06	7:01	⟩	8:31	9:31	10:31	11:31	12:31	13:31	14:31	15:01	15:31	16:31	17:31	18:31	19:31	20:56	22:16
672	Křešice,Nučnice	5:12	6:07	7:02	⟩	8:32	9:32	10:32	11:32	12:32	13:32	14:32	15:02	15:32	16:32	17:32	18:32	19:32	20:57	22:17
671	**Polepy,Okna**	**5:14**	**6:09**	**7:04**	**7:24**	**8:34**	**9:34**	**10:34**	**11:34**	**12:34**	**13:34**	**14:34**	**15:04**	**15:34**	**16:34**	**17:34**	**18:34**	**19:34**	**20:59**	**22:19**
671	Polepy,rozc.	5:15	6:10	7:05		8:35	9:35	10:35	11:35	12:35	13:35	14:35	15:05	15:35	16:35	17:35	18:35	19:35	21:00	22:20
666	Chodouny,Lounky	5:18	6:13	7:08		8:38	9:38	10:38	11:38	12:38	13:38	14:38	15:08	15:38	16:38	17:38	18:38	19:38	21:03	22:23
666	**Chodouny**	**5:20**	**6:15**	**7:10**		**8:40**	**9:40**	**10:40**	**11:40**	**12:40**	**13:40**	**14:40**	**15:10**	**15:40**	**16:40**	**17:40**	**18:40**	**19:40**	**21:05**	**22:25**
665	Černěves,rozc.	5:22	6:17	7:12		8:42	9:42	10:42	11:42	12:42	13:42	14:42	15:12	15:42	16:42	17:42	18:42	19:42	21:07	22:27
665	Vědomice,lesní školka	5:23	6:18	7:13		8:43	9:43	10:43	11:43	12:43	13:43	14:43	15:13	15:43	16:43	17:43	18:43	19:43	21:08	22:28
664	Vědomice,Zavadilka	5:24	6:19	7:14		8:44	9:44	10:44	11:44	12:44	13:44	14:44	15:14	15:44	16:44	17:44	18:44	19:44	21:09	22:29
661	**Roudnice n.L.,aut.nádr.** 7	◖ **5:26**	◖ **6:21**	◖ **7:16**		◖ **8:46**	◖ **9:46**	◖ **10:46**	◖ **11:46**	◖ **12:46**	◖ **13:46**	◖ **14:46**	◖ **15:16**	◖ **15:46**	◖ **16:46**	◖ **17:46**	◖ **18:46**	◖ **19:46**	◖ **21:11**	◖ **22:31**
	⇨ *687 Louny*		*6:33*				*9:58*		*11:58*	*13:03*		*14:58*		*15:58*	31 *16:58*	31 *17:58*				
661	Roudnice n.L.,Purkyňovo nám. 7	◖ 5:28	◖ 6:23	◖ 7:18		◖ 8:48	◖ 9:48	◖ 10:48	◖ 11:48	◖ 12:48	◖ 13:48	◖ 14:48	◖ 15:18	◖ 15:48	◖ 16:48	◖ 17:48	◖ 18:48	◖ 19:48	◖ 21:13	
661	Roudnice n.L.,Tyršův stadion 7	|	|	|		|	|	|	|	|	|	|	|	|	|	|	|	|	|	|
661	**Roudnice n.L.,nemocnice** 7	◖ **5:30**	◖ **6:25**	◖ **7:20**		◖ **8:50**	◖ **9:50**	◖ **10:50**	◖ **11:50**	◖ **12:50**	◖ **13:50**	◖ **14:50**	◖ **15:20**	◖ **15:50**	◖ **16:50**	◖ **17:50**	◖ **18:50**	◖ **19:50**	◖ **21:15**	
	Délka spoje 12.06.2022 [km]	*23,200*	*23,200*	*23,200*	*8,600*	*23,200*	*23,200*	*23,200*	*23,200*	*23,200*	*23,200*	*23,200*	*23,200*	*23,200*	*23,200*	*23,200*	*23,200*	*23,200*	*23,200*	*22,200*
	Délka spoje 12.06.2022 [km]	*23,200*	*23,200*	*23,200*	*8,600*	*23,200*	*23,200*	*23,200*	*23,200*	*23,200*	*23,200*	*23,200*	*23,200*	*23,200*	*23,200*	*23,200*	*23,200*	*23,200*	*23,200*	*22,200*

585,600

585,600

SOBOTA + NEDĚLE

Číslo spoje:		202	204	206	208	210	212	214
Zóna	Zastávka	⑥† ♿	⑥† ♿	⑥† ♿	⑥† ♿	⑥† ♿	⑥† ♿	⑥† ♿
601	**Litoměřice,žel.st.hor.**	**7:14**	**9:14**	**11:14**	**13:14**	**15:14**	**17:14**	**19:14**
601	Litoměřice,Palachova	|	|	|	|	|	|	|
601	Litoměřice,u pošty	7:16	9:16	11:16	13:16	15:16	17:16	19:16
601	**Litoměřice,aut.nádr.** příj.	**7:19**	**9:19**	**11:19**	**13:19**	**15:19**	**17:19**	**19:19**
601	**Litoměřice,aut.nádr.** odj.	**7:21**	**9:21**	**11:21**	**13:21**	**15:21**	**17:21**	**19:21**
601	Litoměřice,žel.st.nákl.nádr.	7:23	9:23	11:23	13:23	15:23	17:23	19:23
601	Litoměřice,Na vinici	7:25	9:25	11:25	13:25	15:25	17:25	19:25
672	Křešice,Třeboutice	7:27	9:27	11:27	13:27	15:27	17:27	19:27
672	**Křešice**	**7:29**	**9:29**	**11:29**	**13:29**	**15:29**	**17:29**	**19:29**
672	Křešice,záv.	7:31	9:31	11:31	13:31	15:31	17:31	19:31
672	Křešice,Nučnice	7:32	9:32	11:32	13:32	15:32	17:32	19:32
671	**Polepy,Okna**	**7:34**	**9:34**	**11:34**	**13:34**	**15:34**	**17:34**	**19:34**
671	Polepy,rozc.	7:35	9:35	11:35	13:35	15:35	17:35	19:35
666	Chodouny,Lounky	7:38	9:38	11:38	13:38	15:38	17:38	19:38
666	**Chodouny**	**7:40**	**9:40**	**11:40**	**13:40**	**15:40**	**17:40**	**19:40**
665	Černěves,rozc.	7:42	9:42	11:42	13:42	15:42	17:42	19:42
665	Vědomice,lesní školka	7:43	9:43	11:43	13:43	15:43	17:43	19:43
664	Vědomice,Zavadilka	7:44	9:44	11:44	13:44	15:44	17:44	19:44
661	**Roudnice n.L.,aut.nádr.** 7	◖ **7:46**	◖ **9:46**	◖ **11:46**	◖ **13:46**	◖ **15:46**	**17:46**	**19:46**
	⇨ *687 Louny*	*7:57*		*11:57*		24 *15:57*		*19:57*
661	Roudnice n.L.,Purkyňovo nám. 7	◖ 7:48	◖ 9:48	◖ 11:48	◖ 13:48	◖ 15:48		
661	Roudnice n.L.,Tyršův stadion 7	|	|	|	|	|	|	|
661	**Roudnice n.L.,nemocnice** 7	◖ **7:50**	◖ **9:50**	◖ **11:50**	◖ **13:50**	◖ **15:50**		
	Délka spoje 12.06.2022 [km]	*23,200*	*23,200*	*23,200*	*23,200*	*23,200*	*22,200*	*22,200*
	Délka spoje 12.06.2022 [km]	*23,200*	*23,200*	*23,200*	*23,200*	*23,200*	*22,200*	*22,200*

Vysvětlivky: Databáze (101, 201), Databáze (101, 201)

- | spoj zastávkou projíždí
- ⟩ spoj jede po jiné trase
- ⇨ spoje navazující na linku 684
- ♿ odjezdy zpravidla zajišťuje nízkopodlažní vozidlo
- ⚒ jede v pracovních dnech
- ⑥ jede v sobotu
- † jede v neděli a ve státem uznávané svátky
- 52 nejede od 1.7. do 31.8., 26.10. a 27.10.
- 0 číslo tarifního pásma PID (v takto označených zastávkách je uznáván také Tarif PID)
- ◖ spoj zastavuje jen pro vystupování

685 Štětí-Hoštka-Roudnice n.Labem-Libochovice

Doprava Ústeckého kraje

~~**Platí od 12.06.2022**~~
Platí od 28.08.2022

Linka 552685: Přepravu zajišťuje: Dopravní společnost ÚK, p.o.,Velká Hradební 3118/48,400 02 Ústí nad Labem

PRACOVNÍ DNY

Číslo spoje:		101	103	105	107	109	113	115	117	119	121	123	125	127	129	131	133	135	139	137
Zóna	Zastávka	⚒ ♿	⚒ ♿	⚒ ♿	⚒ ♿	⚒ ♿	⚒ ♿	⚒ ♿	⚒ ♿	⚒ ♿	⚒ ♿	⚒ ♿	⚒ ♿	⚒ ♿	⚒ ♿	⚒ ♿	⚒ ♿	⚒ ♿	⚒ ♿	⚒ ♿
651	**Štětí,sídliště** 6	**4:35**			**5:55**			**8:09**				**13:15**	**14:15**		**15:15**	**16:15**		**18:15**		**22:00**
651	Štětí,hotelový dům 6	4:37			5:57			8:11				13:17	14:17		15:17	16:17		18:17		22:02
651	Štětí,centrum 6	4:38			5:58	6:44		8:12				13:18	14:18		15:18	16:18		18:18		22:03
651	**Štětí,Cihelná** 6 přij.	**4:40**			**6:00**	⌇		**8:14**				**13:20**	**14:20**		**15:20**	**16:20**		**18:20**		**22:05**
651	**Štětí,Cihelná** 6 odj.	**4:41**			**6:01**	⌇		**8:15**				**13:21**	**14:21**		**15:21**	**16:21**		**18:21**		**22:06**
651	Štětí,záv. 6	4:43			6:03	⌇		8:17				13:23	14:23		15:23	16:23		18:23		22:08
654	Hoštka,Na vyhlídce 6	4:46			6:06	|		8:20				13:26	14:26		15:26	16:26		18:26		22:11
654	**Hoštka** 6	**4:48**			**6:08**	**6:50**		**8:22**				**13:28**	**14:28**		**15:28**	**16:28**		**18:28**		**22:13**
654	Hoštka,žel.st. 6	4:50			6:10	6:52		8:24				13:30	14:30		15:30	16:30		18:30		22:15
656	Vrbice,Mastířovice,rozc.	4:52			6:12	6:54		8:26				13:32	14:32		15:32	16:32		18:32		22:17
655	Vrutice,Svařenice,Vrbická	4:54			6:14	⌇		8:28				13:34	14:34		15:34	16:34		18:34		22:19
656	Vrbice	4:56			6:16	⌇		8:30				13:36	14:36		15:36	16:36		18:36		22:21
656	Vrbice,Vetlá	4:59			6:19	6:58		8:33				13:39	14:39		15:39	16:39		18:39		22:24
668	Brzánky,rozc.	5:01			6:21	7:00		8:35				13:41	14:41		15:41	16:41		18:41		22:26
667	Kyškovice,Hamráček,rozc.	5:03			6:23	7:02		8:37				13:43	14:43		15:43	16:43		18:43		22:28
667	Kyškovice	5:05			6:25	7:04		8:39				13:45	14:45		15:45	16:45		18:45		22:30
667	Vědomice,rozc.0.7	5:08			6:28	7:07		8:42				13:48	14:48		15:48	16:48		18:48		22:33
661	**Roudnice n.L.,aut.nádr.** 7 přij.	**5:10**			**6:30**	**7:09**		**8:44**				**13:50**	**14:50**		**15:50**	**16:50**		**18:50**		**22:35**
661	**Roudnice n.L.,aut.nádr.** 7 odj.	**5:12**		**6:17**	**6:32**	**7:12**	**7:52**	**8:46**	**9:52**	**11:52**	**12:52**	**13:52**	**14:52**		**15:52**	**16:52**	**17:52**	**18:52**	**21:02**	**22:35**
661	Roudnice n.L.,Purkyňovo nám. 7	5:14		6:19	6:34	7:14	7:54	8:48	9:54	11:54	12:54	13:54	14:54		15:54	16:54	17:54	18:54	21:04	22:37
661	Roudnice n.L.,nemocnice 7	5:16	5:39	6:21	6:36	7:16	7:56	8:50	9:56	11:56	12:56	13:56	14:56		15:56	16:56	17:56	18:56	21:06	22:39
661	Roudnice n.L.,sídliště 7	5:17	5:40	6:22	6:37	7:17	7:57	8:51	9:57	11:57	12:57	13:57	14:57		15:57	16:57	17:57	18:57	21:07	22:40
661	Roudnice n.L.,Na Kolečku 7	5:18	5:41	6:23	6:38	7:18	7:58	8:52	9:58	11:58	12:58	13:58	14:58		15:58	16:58	17:58	18:58	21:08	22:41
661	Roudnice n.L.,Podlusky,Zahradní 7	5:19	5:42	6:24	6:39	7:19	7:59	8:53	9:59	11:59	12:59	13:59	14:59		15:59	16:59	17:59	18:59	21:09	22:42
661	Roudnice n.L.,Podlusky,9.května 7	5:20	5:43	6:25	6:40	7:20	8:00	8:54	10:00	12:00	13:00	14:00	15:00		16:00	17:00	18:00	19:00	21:10	22:43
773	Dušníky,čerp.st.	5:22	5:45	6:27	6:42	7:22	8:02	8:56	10:02	12:02	13:02	14:02	15:02		16:02	17:02	18:02	19:02	21:12	22:45
772	Přestavlky,rozc.1.0	5:24	⌇	⌇	⌇	7:24	8:04	8:58	10:04	12:04	13:04	14:04	15:04		16:04	17:04	18:04	19:04	21:14	⌇
772	Přestavlky	5:26	⌇	⌇	⌇	7:26	8:06	9:00	10:06	12:06	13:06	14:06	15:06		16:06	17:06	18:06	19:06	21:16	⌇
771	Budyně n.Ohří,Nížebohy	5:28	5:47	6:29	⌇	7:28	8:08	9:02	10:08	12:08	13:08	14:08	15:08		16:08	17:08	18:08	19:08	21:18	22:47
773	**Dušníky**	⌇	⌇	⌇	**6:43**	⌇	⌇	⌇	⌇	⌇	⌇	⌇	⌇	**15:13**	⌇	⌇	⌇	⌇	⌇	◖22:48
771	Budyně n.Ohří,Písty	⌇	⌇	⌇	6:48	⌇	⌇	⌇	⌇	⌇	⌇	⌇	⌇	15:18	⌇	⌇	⌇	⌇	⌇	⌇
771	Budyně n.Ohří,žel.st.	5:31	5:51	6:33	6:51	7:31	8:11	9:05	10:11	12:11	13:11	14:11	15:11	15:21	16:11	17:11	18:11	19:11	21:21	22:51
771	**Budyně n.Ohří,Pražská** přij.	**5:33**	**5:53**	**6:35**	**6:53**	**7:33**	**8:13**	**9:07**	**10:13**	**12:13**	**13:13**	**14:13**	**15:13**	**15:23**	**16:13**	**17:13**	**18:13**	**19:13**	**21:23**	**22:53**
771	**Budyně n.Ohří,Pražská** odj.	**5:34**	**5:54**	**6:36**	**6:54**	**7:34**	**8:14**		**10:14**	**12:14**	**13:14**	**14:14**	**15:14**	**15:24**	**16:14**	**17:13**	**18:14**	**19:14**	**21:23**	
771	Budyně n.Ohří,škola	⌇	⌇	⌇	⌇	⌇	8:15		⌇	⌇	13:15	⌇	⌇	15:25	⌇	17:14	⌇	⌇	⌇	
771	Budyně n.Ohří,Vrbka	⌇	⌇	⌇	⌇	⌇	8:17		⌇	⌇	13:17	⌇	⌇	15:27	⌇	17:16	⌇	⌇	⌇	
771	Budyně n.Ohří,Roudníček	5:38	⌇	6:40	6:58	⌇	8:19		⌇	⌇	13:19	⌇	⌇	15:29	⌇	17:18	⌇	⌇	⌇	
771	Budyně n.Ohří,Kostelec n.Ohří	5:40	⌇	6:42	⌇	⌇	8:21		⌇	⌇	13:21	⌇	⌇	15:31	⌇	17:20	⌇	⌇	⌇	
778	**Mšené-lázně,Brníkov**	⌇	⌇	⌇	**7:01**	⌇	⌇		⌇	⌇	⌇	⌇	⌇	**15:36**	⌇	⌇	⌇	⌇	⌇	
771	Budyně n.Ohří,Březany n.Ohří	⌇	5:57	⌇		7:37	⌇		10:17	12:17	⌇	14:17	15:17		16:17	⌇	18:17	19:17	◖21:26	
775	Žabovřesky n.Ohří	⌇	5:59	⌇		7:39	⌇		10:19	12:19	⌇	14:19	15:19		16:19	⌇	18:19	19:19	◖21:28	
729	Radovesice,náves	5:45	⌇	6:47		⌇	8:26		⌇	⌇	13:26	⌇	⌇		⌇	17:25	⌇	⌇	⌇	
729	Radovesice	⌇	6:01	⌇		7:41	⌇		10:21	12:21	⌇	14:21	15:21		16:21	⌇	18:21	19:21	◖21:30	
721	Libochovice,cukrovar	5:47	6:03	6:49		7:43	8:28		10:23	12:23	13:28	14:23	15:23		16:23	17:27	18:23	19:23	◖21:32	
721	**Libochovice,aut.nádr.**	**5:49**	**6:05**	**6:51**		**7:45**	◖**8:30**		◖**10:25**	◖**12:25**	**13:30**	**14:25**	**15:25**		◖**16:25**	**17:29**	◖**18:25**	**19:25**	◖**21:34**	
721	**Libochovice,žel.zast.město**			**6:53**		**7:47**	◖**8:32**		◖**10:27**	◖**12:27**	**13:32**	**14:27**	**15:27**		◖**16:27**	**17:31**	◖**18:27**	**19:27**		
	⇨ *U11 Postoloprty*								*10:30*	*12:30*		*14:30*	*15:30*							
721	**Libochovice,škola**					**7:49**														
	Délka spoje 12.06.2022 [km]	*43,700*	*16,100*	*21,400*	*40,100*	*37,900*	*25,000*	*33,500*	*20,600*	*20,600*	*25,000*	*41,200*	*41,200*	*17,400*	*41,200*	*45,600*	*20,600*	*41,200*	*19,700*	*34,600*
	Délka spoje 28.08.2022 [km]	*43,700*	*16,100*	*21,400*	*40,100*	*37,900*	*25,000*	*33,500*	*20,600*	*20,600*	*25,000*	*41,200*	*41,200*	*17,400*	*41,200*	*45,600*	*20,600*	*41,200*	*19,700*	*34,600*

SOBOTA + NEDĚLE

Číslo spoje:		201	203	205	207	209	211	213	215	217	217	
Zóna	Zastávka	⑥† ♿	⑥† ♿	⑥† ♿	⑥† ♿	⑥† ♿	⑥† ♿	⑥† ♿	⑥† ♿	†1.5 ♿	†1.5 ♿	
651	**Štětí,sídliště** 6	**6:00**		**9:15**	**13:15**	**15:15**		**18:00**				
651	Štětí,hotelový dům 6	6:02		9:17	13:17	15:17		18:02				
651	Štětí,centrum 6	6:03		9:18	13:18	15:18		18:03				
651	**Štětí,Cihelná** 6 přij.	**6:05**		**9:20**	**13:20**	**15:20**		**18:05**				
651	**Štětí,Cihelná** 6 odj.	**6:06**		**9:21**	**13:21**	**15:21**		**18:06**				
651	Štětí,záv. 6	6:08		9:23	13:23	15:23		18:08				
654	Hoštka,Na vyhlídce 6	6:11		9:26	13:26	15:26		18:11				
654	**Hoštka** 6	**6:13**		**9:28**	**13:28**	**15:28**		**18:13**				
654	Hoštka,žel.st. 6	6:15		9:30	13:30	15:30		18:15				
656	Vrbice,Mastířovice,rozc.	6:17		9:32	13:32	15:32		18:17				
655	Vrutice,Svařenice,Vrbická	6:19		9:34	13:34	15:34		18:19				
656	Vrbice	6:21		9:36	13:36	15:36		18:21				
656	Vrbice,Vetlá	6:24		9:39	13:39	15:39		18:24				
668	Brzánky,rozc.	6:26		9:41	13:41	15:41		18:26				
667	Kyškovice,Hamráček,rozc.	6:28		9:43	13:43	15:43		18:28				
667	Kyškovice	6:30		9:45	13:45	15:45		18:30				
667	Vědomice,rozc.0.7	6:33		9:48	13:48	15:48		18:33				
661	**Roudnice n.L.,aut.nádr.** 7 přij.	◖**6:35**		**9:50**	**13:50**	**15:50**		◖**18:35**				
661	**Roudnice n.L.,aut.nádr.** 7 odj.	◖**6:35**	**7:52**	**9:52**	**13:52**	**15:52**	**17:52**	◖**18:35**	**19:52**	~~**21:52**~~	**21:52**	
661	Roudnice n.L.,Purkyňovo nám. 7	◖6:37	7:54	9:54	13:54	15:54	17:54	◖18:37	19:54	~~21:54~~	21:54	
661	Roudnice n.L.,nemocnice 7	◖6:39	7:56	9:56	13:56	15:56	17:56	◖18:39	19:56	~~21:56~~	21:56	
661	Roudnice n.L.,sídliště 7		7:57	9:57	13:57	15:57	17:57		19:57	~~21:57~~	21:57	
661	Roudnice n.L.,Na Kolečku 7		7:58	9:58	13:58	15:58	17:58		19:58	~~21:58~~	21:58	
661	Roudnice n.L.,Podlusky,Zahradní 7		7:59	9:59	13:59	15:59	17:59		19:59	~~21:59~~	21:59	
661	Roudnice n.L.,Podlusky,9.května 7		8:00	10:00	14:00	16:00	18:00		20:00	~~22:00~~	22:00	
773	Dušníky,čerp.st.		8:02	10:02	14:02	16:02	18:02		20:02	~~22:02~~	22:02	
772	Přestavlky,rozc.1.0		8:04	10:04	14:04	16:04	18:04		20:04	⌇	⌇	
772	Přestavlky		8:06	10:06	14:06	16:06	18:06		20:06	⌇	⌇	
771	Budyně n.Ohří,Nížebohy		8:08	10:08	14:08	16:08	18:08		20:08	~~22:04~~	22:04	
773	**Dušníky**		⌇	⌇	⌇	⌇	⌇		⌇	⌇	⌇	
771	Budyně n.Ohří,Písty		⌇	⌇	⌇	⌇	⌇		⌇	⌇	⌇	
771	Budyně n.Ohří,žel.st.		8:11	10:11	14:11	16:11	18:11		20:11	~~22:08~~	22:08	
771	**Budyně n.Ohří,Pražská** přij.		**8:13**	**10:13**	**14:13**	**16:13**	**18:13**		**20:13**	~~**22:10**~~	**22:10**	
771	**Budyně n.Ohří,Pražská** odj.		**8:13**	**10:13**	**14:13**	**16:13**	**18:13**		**20:13**	~~**22:10**~~	**22:10**	
771	Budyně n.Ohří,škola		⌇	⌇	⌇	⌇	⌇		⌇	⌇	⌇	
771	Budyně n.Ohří,Vrbka		⌇	⌇	⌇	⌇	⌇		⌇	⌇	⌇	
771	Budyně n.Ohří,Roudníček		⌇	⌇	⌇	⌇	⌇		⌇	⌇	⌇	
771	Budyně n.Ohří,Kostelec n.Ohří		⌇	⌇	⌇	⌇	⌇		⌇	⌇	⌇	
778	**Mšené-lázně,Brníkov**		⌇	⌇	⌇	⌇	⌇		⌇	⌇	⌇	
771	Budyně n.Ohří,Březany n.Ohří		8:16	10:16	14:16	16:16	18:16		20:16	~~22:13~~	22:13	
775	Žabovřesky n.Ohří		8:18	10:18	14:18	16:18	18:18		20:18	~~22:15~~	22:15	
729	Radovesice,náves		⌇	⌇	⌇	⌇	⌇		⌇	⌇	⌇	
729	Radovesice		8:20	10:20	14:20	16:20	18:20		20:20	~~22:17~~	22:17	
721	Libochovice,cukrovar		8:22	10:22	14:22	16:22	18:22		20:22	~~22:19~~	22:19	
721	**Libochovice,aut.nádr.**		**8:24**	**10:24**	**14:24**	**16:24**	**18:24**		**20:24**	~~**22:21**~~	**22:21**	
721	**Libochovice,žel.zast.město**		**8:26**	**10:26**	**14:26**	**16:26**	**18:26**		**20:26**			
	⇨ *U11 Postoloprty*		*8:30*	*10:30*	*14:30*	*16:30*	*18:30*		*20:30*			
721	**Libochovice,škola**											
	Délka spoje 12.06.2022 [km]	*21,600*	*20,600*	*41,200*	*41,200*	*41,200*	*20,600*	*21,600*	*20,600*	*17,100*		832,300
	Délka spoje 28.08.2022 [km]	*21,600*	*20,600*	*41,200*	*41,200*	*41,200*	*20,600*	*21,600*	*20,600*		*17,100*	832,300

Vysvětlivky: Databáze (101, 201), Databáze (101, 201)

- | spoj zastávkou projíždí
- ⌇ spoj jede po jiné trase
- ⇨ spoje navazující na linku 685
- ♿ odjezdy zpravidla zajišťuje nízkopodlažní vozidlo
- ⚒ jede v pracovních dnech
- ⑥ jede v sobotu
- † jede v neděli a ve státem uznávané svátky
- 1.5 nejede 5.7. a 28.10.
- 1.5 nejede 28.10.
- 0 číslo tarifního pásma PID (v takto označených zastávkách je uznáván také Tarif PID)
- ◖ spoj zastavuje jen pro vystupování

685 Libochovice-Roudnice n.Labem-Hoštka-Štětí

Doprava Ústeckého kraje

~~**Platí od 12.06.2022**~~
Platí od 28.08.2022

Linka 552685: Přepravu zajišťuje: Dopravní společnost ÚK, p.o.,Velká Hradební 3118/48,400 02 Ústí nad Labem

PRACOVNÍ DNY

Číslo spoje:	102	104	106	108	112	110	116	118	120	114	122	144	144	124	146	146	126	128	130	132	134	136	138	140	142
Zóna Zastávka	⚒ ♿	⚒ ♿	⚒ ♿	⚒ ♿	⚒ ♿	⚒ ♿	⚒ ♿	⚒ ♿	⚒ ♿	⚒ ♿	⚒ ♿	⚒ 52 ♿	⚒ 52 ♿	⚒ ♿	⚒ 52 ♿	⚒ 52 ♿	⚒ ♿	⚒ ♿	⚒ ♿	⚒ ♿	⚒ ♿	⚒ ♿	⚒ ♿	⚒ ♿	⚒ ♿
721 Libochovice,žel.zast.město		**5:13**				**7:01**	**8:13**	**9:28**			**11:33**			**12:28**			**13:33**		**14:28**	**15:33**	**16:28**	**17:33**		**19:28**	
721 Libochovice,aut.nádr. přij.		**5:15**				**7:03**	**8:15**	**9:30**			**11:35**			**12:30**			**13:35**		**14:30**	**15:35**	**16:30**	**17:35**		**19:30**	
721 Libochovice,aut.nádr. odj.	**4:26**	**5:16**		**6:11**		**7:06**	**8:16**	**9:31**		**10:51**	**11:36**			**12:31**			**13:36**		**14:31**	**15:36**	**16:31**	**17:36**		**19:31**	
721 Libochovice,cukrovar	4:28	5:18		6:13		7:08	8:18	9:33		10:53	11:38			12:33			13:38		14:33	15:38	16:33	17:38		19:33	
729 Radovesice	⌇	5:20		6:15		7:10	8:20	9:35		⌇	11:40			⌇			13:40		⌇	15:40	⌇	17:40		19:35	
729 Radovesice,náves	4:30	⌇		⌇		⌇	⌇	⌇		10:55	⌇			12:35			⌇		14:35	⌇	16:35	⌇		⌇	
775 Žabovřesky n.Ohří	⌇	5:22		6:17		7:12	8:22	9:37		⌇	11:42			⌇			13:42		⌇	15:42	⌇	17:42		19:37	
771 Budyně n.Ohří,Březany n.Ohří	⌇	5:24		6:19		7:14	8:24	9:39		⌇	11:44			⌇			13:44		⌇	15:44	⌇	17:44		19:39	
777 Mšené-lázně,Podbradec	⌇	⌇	**5:40**	⌇		⌇	⌇	⌇		⌇	⌇			⌇			⌇		⌇	⌇	⌇	⌇		⌇	
778 Mšené-lázně,Brníkov	⌇	⌇	**5:44**	⌇	**7:02**	⌇	⌇	⌇		⌇	⌇			⌇			⌇	~~14:23~~	⌇	⌇	⌇	⌇		⌇	
771 Budyně n.Ohří,Kostelec n.Ohří	**4:35**	⌇	⌇	⌇	**7:07**	⌇	⌇	⌇		**11:00**	⌇			**12:40**			⌇	⌇	**14:40**	⌇	**16:40**	⌇		⌇	
771 Budyně n.Ohří,Roudníček	4:37	⌇	5:47	⌇	7:09	⌇	⌇	⌇		11:02	⌇			12:42			⌇	~~14:26~~	14:42	⌇	16:42	⌇		⌇	
771 Budyně n.Ohří,Vrbka	4:39	⌇	5:49	⌇	7:11	⌇	⌇	⌇		11:04	⌇			12:44			⌇	⌇	14:44	⌇	16:44	⌇		⌇	
771 Budyně n.Ohří,škola	4:41	⌇	5:51	⌇	7:13	⌇	⌇	⌇		11:06	⌇			12:46			⌇	⌇	14:46	⌇	16:46	⌇		⌇	
771 Budyně n.Ohří,Pražská přij.	**4:42**	**5:27**	**5:52**	**6:22**	**7:14**	**7:17**	**8:27**	**9:42**		**11:07**	**11:47**			**12:47**			**13:47**	~~14:30~~	**14:47**	**15:47**	**16:47**	**17:47**		**19:42**	
771 Budyně n.Ohří,Pražská odj.	**4:43**	**5:28**	**5:53**	**6:23**	**7:15**	**7:18**	**8:28**	**9:43**		**11:07**	**11:48**	~~12:35~~	**12:35**	**12:48**	~~13:35~~	**13:35**	**13:48**		**14:48**	**15:48**	**16:48**	**17:48**		**19:43**	
771 Budyně n.Ohří,žel.st.	4:45	5:30	5:55	6:25	7:17	7:20	8:30	9:45		11:09	11:50	~~12:37~~	12:37	12:50	~~13:37~~	13:37	13:50		14:50	15:50	16:50	17:50		19:45	
771 Budyně n.Ohří,Písty	⌇	5:33	⌇	6:28	⌇	7:23	⌇	⌇		⌇	⌇	~~12:40~~	12:40	⌇	~~13:40~~	13:40	⌇		⌇	⌇	⌇	⌇		⌇	
773 Dušníky přij.	⌇	**5:38**	⌇	**6:33**	⌇	**7:28**	⌇	⌇		⌇	⌇	~~12:45~~	**12:45**	⌇	~~13:45~~	**13:45**	⌇		⌇	⌇	⌇	⌇		⌇	
773 Dušníky odj.	⌇	**5:38**	⌇	**6:33**	⌇	**7:31**	⌇	⌇		⌇	⌇			⌇			⌇		⌇	⌇	⌇	⌇		⌇	
771 Budyně n.Ohří,Nížebohy přij.	4:48	⌇	5:58	⌇	7:20	⌇	8:33	9:48		11:12	11:53			12:53			13:53		14:53	15:53	16:53	17:53		19:48	
771 Budyně n.Ohří,Nížebohy odj.	4:48	⌇	5:58	⌇	7:21	⌇	8:33	9:48		11:12	11:53			12:53			13:53		14:53	15:53	16:53	17:53		19:48	
772 Přestavlky přij.	4:50	⌇	6:00	⌇	7:23	⌇	8:35	9:50		11:14	11:55			12:55			13:55		14:55	15:55	16:55	17:55		19:50	
772 Přestavlky odj.	4:50	⌇	6:00	⌇	7:25	⌇	8:35	9:50		11:14	11:55			12:55			13:55		14:55	15:55	16:55	17:55		19:50	
772 Přestavlky,rozc.1.0	4:52	⌇	6:02	⌇	7:27	⌇	8:37	9:52		11:16	11:57			12:57			13:57		14:57	15:57	16:57	17:57		19:52	
773 Dušníky,čerp.st.	4:54	⌇	6:04	⌇	7:29	⌇	8:39	9:54		11:18	11:59			12:59			13:59		14:59	15:59	16:59	17:59		19:54	
661 Roudnice n.L.,Podlusky,9.května 7	4:56	5:41	6:06	6:36	7:31	7:34	8:41	9:56		11:20	12:01			13:01			14:01		15:01	16:01	17:01	18:01		19:56	
661 Roudnice n.L.,Podlusky,Zahradní 7	4:57	5:42	6:07	6:37	7:32	7:35	8:42	9:57		11:21	12:02			13:02			14:02		15:02	16:02	17:02	18:02		19:57	
661 Roudnice n.L.,Na Kolečku 7	4:58	5:43	6:08	6:38	7:33	7:36	8:43	9:58		11:22	12:03			13:03			14:03		15:03	16:03	17:03	18:03		19:58	
661 Roudnice n.L.,sídliště 7	4:59	5:44	6:09	6:39	7:34	7:37	8:44	9:59		11:23	12:04			13:04			14:04		15:04	16:04	17:04	18:04		19:59	
661 Roudnice n.L.,nemocnice 7	**5:00**	**5:45**	**6:10**	**6:40**	**7:35**	**7:38**	**8:45**	**10:00**	**10:45**	**11:24**	**12:05**			**13:05**			**14:05**		**15:05**	**16:05**	**17:05**	**18:05**		**20:00**	
661 Roudnice n.L.,Purkyňovo nám. 7	5:02	5:47	6:12	6:42	7:37	7:40	8:47	10:02	10:47	11:26	12:07			13:07			14:07		15:07	16:07	17:07	18:07		20:02	
661 Roudnice n.L.,aut.nádr. 7 přij.	**5:05**	**5:50**	**6:15**	**6:45**	**7:40**	**7:43**	**8:50**	**10:05**	**10:50**	**11:29**	**12:10**			**13:10**			**14:10**		**15:10**	**16:10**	**17:10**	**18:10**		**20:05**	
⇨ *684 Litoměřice*	*5:09*																								
661 Roudnice n.L.,aut.nádr. 7 odj.	**5:07**			**6:47**			**8:52**		**10:52**					**13:12**			**14:12**		**15:12**	**16:12**	**17:12**		**18:52**		**21:12**
667 Vědomice,rozc.0.7	5:09			6:49			8:54		10:54					13:14			14:14		15:14	16:14	17:14		18:54		21:14
667 Kyškovice	5:12			6:52			8:57		10:57					13:17			14:17		15:17	16:17	17:17		18:57		21:17
667 Kyškovice,Hamráček,rozc.	5:14			6:54			8:59		10:59					13:19			14:19		15:19	16:19	17:19		18:59		21:19
668 Brzánky,rozc.	5:16			6:56			9:01		11:01					13:21			14:21		15:21	16:21	17:21		19:01		21:21
656 Vrbice,Vetlá	5:18			6:58			9:03		11:03					13:23			14:23		15:23	16:23	17:23		19:03		21:23
656 Vrbice	5:21			7:01			9:06		11:06					13:26			14:26		15:26	16:26	17:26		19:06		21:26
655 Vrutice,Svařenice,Vrbická	5:23			7:03			9:08		11:08					13:28			14:28		15:28	16:28	17:28		19:08		21:28
656 Vrbice,Mastířovice,rozc.	5:25			7:05			9:10		11:10					13:30			14:30		15:30	16:30	17:30		19:10		21:30
654 Hoštka,žel.st. 6	5:27			7:07			9:12		11:12					13:32			14:32		15:32	16:32	17:32		19:12		21:32
654 Hoštka,nám. 6	⌇			7:09			⌇		⌇					⌇			⌇		⌇	⌇	⌇		⌇		⌇
654 Hoštka 6	**5:29**			⌇			**9:14**		**11:14**					**13:34**			**14:34**		**15:34**	**16:34**	**17:34**		**19:14**		**21:34**
654 Hoštka,Na vyhlídce 6	5:31			◖7:11			9:16		11:16					13:36			14:36		15:36	16:36	17:36		19:16		21:36
651 Štětí,záv. 6	5:34			◖7:14			9:19		11:19					13:39			14:39		15:39	16:39	17:39		19:19		21:39
651 Štětí,Cihelná 6	**5:36**			**7:16**			**9:21**		**11:21**					**13:41**			**14:41**		**15:41**	**16:41**	**17:41**		**19:21**		**21:41**
651 Štětí,centrum 6	**5:38**			**7:18**			**9:23**		**11:23**					**13:43**			**14:43**		**15:43**	**16:43**	**17:43**		**19:23**		**21:43**
651 Štětí,hotelový dům 6	5:39													13:44			14:44		15:44	16:44	17:44				21:44
651 Štětí,sídliště 6	**5:40**													**13:45**			**14:45**		**15:45**	**16:45**	**17:45**				**21:45**
Délka spoje 12.06.2022 [km]	*44,600*	*21,100*	*22,800*	*39,000*	*22,800*	*21,100*	*39,900*	*20,800*	*20,400*	*24,100*	*20,800*	*7,400*		*45,500*	*7,400*		*41,300*	*6,100*	*45,500*	*41,300*	*45,500*	*20,800*	*19,100*	*20,800*	*20,500*
Délka spoje 28.08.2022 [km]	*44,600*	*21,100*	*22,800*	*39,000*	*22,800*	*21,100*	*39,900*	*20,800*	*20,400*	*24,100*	*20,800*		*7,400*	*45,500*		*7,400*	*41,300*		*45,500*	*41,300*	*45,500*	*20,800*	*19,100*	*20,800*	*20,500*

SOBOTA + NEDĚLE

Číslo spoje:	202	204	206	208	210	212	214	216	
Zóna Zastávka	⑥† ♿	⑥† ♿	⑥† ♿	⑥† ♿	⑥† ♿	⑥† ♿	⑥† ♿	⑥† ♿	
721 Libochovice,žel.zast.město		**7:30**	**9:30**	**13:30**	**15:30**		**17:30**	**19:30**	
721 Libochovice,aut.nádr. přij.		**7:32**	**9:32**	**13:32**	**15:32**		**17:32**	**19:32**	
721 Libochovice,aut.nádr. odj.		**7:32**	**9:32**	**13:32**	**15:32**		**17:32**	**19:32**	
721 Libochovice,cukrovar		7:34	9:34	13:34	15:34		17:34	19:34	
729 Radovesice		7:36	9:36	13:36	15:36		17:36	19:36	
729 Radovesice,náves		⌇	⌇	⌇	⌇		⌇	⌇	
775 Žabovřesky n.Ohří		7:38	9:38	13:38	15:38		17:38	19:38	
771 Budyně n.Ohří,Březany n.Ohří		7:40	9:40	13:40	15:40		17:40	19:40	
777 Mšené-lázně,Podbradec		⌇	⌇	⌇	⌇		⌇	⌇	
778 Mšené-lázně,Brníkov		⌇	⌇	⌇	⌇		⌇	⌇	
771 Budyně n.Ohří,Kostelec n.Ohří		⌇	⌇	⌇	⌇		⌇	⌇	
771 Budyně n.Ohří,Roudníček		⌇	⌇	⌇	⌇		⌇	⌇	
771 Budyně n.Ohří,Vrbka		⌇	⌇	⌇	⌇		⌇	⌇	
771 Budyně n.Ohří,škola		⌇	⌇	⌇	⌇		⌇	⌇	
771 Budyně n.Ohří,Pražská přij.		**7:43**	**9:43**	**13:43**	**15:43**		**17:43**	**19:43**	
771 Budyně n.Ohří,Pražská odj.		**7:43**	**9:43**	**13:43**	**15:43**		**17:43**	**19:43**	
771 Budyně n.Ohří,žel.st.		7:45	9:45	13:45	15:45		17:45	19:45	
771 Budyně n.Ohří,Písty		⌇	⌇	⌇	⌇		⌇	⌇	
773 Dušníky přij.		⌇	⌇	⌇	⌇		⌇	⌇	
773 Dušníky odj.		⌇	⌇	⌇	⌇		⌇	⌇	
771 Budyně n.Ohří,Nížebohy přij.		7:48	9:48	13:48	15:48		17:48	19:48	
771 Budyně n.Ohří,Nížebohy odj.		7:48	9:48	13:48	15:48		17:48	19:48	
772 Přestavlky přij.		7:50	9:50	13:50	15:50		17:50	19:50	
772 Přestavlky odj.		7:50	9:50	13:50	15:50		17:50	19:50	
772 Přestavlky,rozc.1.0		7:52	9:52	13:52	15:52		17:52	19:52	
773 Dušníky,čerp.st.		7:54	9:54	13:54	15:54		17:54	19:54	
661 Roudnice n.L.,Podlusky,9.května 7		7:56	9:56	13:56	15:56		17:56	19:56	
661 Roudnice n.L.,Podlusky,Zahradní 7		7:57	9:57	13:57	15:57		17:57	19:57	
661 Roudnice n.L.,Na Kolečku 7		7:58	9:58	13:58	15:58		17:58	19:58	
661 Roudnice n.L.,sídliště 7		7:59	9:59	13:59	15:59		17:59	19:59	
661 Roudnice n.L.,nemocnice 7	**5:05**	**8:00**	**10:00**	**14:00**	**16:00**	**17:05**	**18:00**	**20:00**	
661 Roudnice n.L.,Purkyňovo nám. 7	5:07	8:02	10:02	14:02	16:02	17:07			
661 Roudnice n.L.,aut.nádr. 7 přij.	**5:10**	**8:05**	**10:05**	**14:05**	**16:05**	**17:10**			
661 Roudnice n.L.,aut.nádr. 7 odj.	**5:12**	**8:07**	**10:07**	**14:07**		**17:12**			
667 Vědomice,rozc.0.7	5:14	8:09	10:09	14:09		17:14			
667 Kyškovice	5:17	8:12	10:12	14:12		17:17			
667 Kyškovice,Hamráček,rozc.	5:19	8:14	10:14	14:14		17:19			
668 Brzánky,rozc.	5:21	8:16	10:16	14:16		17:21			
656 Vrbice,Vetlá	5:23	8:18	10:18	14:18		17:23			
656 Vrbice	5:26	8:21	10:21	14:21		17:26			
655 Vrutice,Svařenice,Vrbická	5:28	8:23	10:23	14:23		17:28			
656 Vrbice,Mastířovice,rozc.	5:30	8:25	10:25	14:25		17:30			
654 Hoštka,žel.st. 6	5:32	8:27	10:27	14:27		17:32			
654 Hoštka,nám. 6	⌇	⌇	⌇	⌇		⌇			
654 Hoštka 6	**5:34**	**8:29**	**10:29**	**14:29**		**17:34**			
654 Hoštka,Na vyhlídce 6	5:36	8:31	10:31	14:31		17:36			
651 Štětí,záv. 6	5:39	8:34	10:34	14:34		17:39			
651 Štětí,Cihelná 6	**5:41**	**8:36**	**10:36**	**14:36**		**17:41**			
651 Štětí,centrum 6	**5:43**	**8:38**	**10:38**	**14:38**		**17:43**			
651 Štětí,hotelový dům 6	5:44	8:39	10:39	14:39		17:44			
651 Štětí,sídliště 6	**5:45**	**8:40**	**10:40**	**14:40**		**17:45**			
Délka spoje 12.06.2022 [km]	*21,800*	*41,300*	*41,300*	*41,300*	*20,800*	*21,800*	*19,500*	*19,500*	845,900
Délka spoje 28.08.2022 [km]	*21,800*	*41,300*	*41,300*	*41,300*	*20,800*	*21,800*	*19,500*	*19,500*	839,800

Databáze (101, 201), Databáze (101, 201)

Vysvětlivky:

- ⌇ spoj jede po jiné trase
- ⇨ spoje navazující na linku 685
- ♿ odjezdy zpravidla zajišťuje nízkopodlažní vozidlo
- ⚒ jede v pracovních dnech
- ⑥ jede v sobotu
- † jede v neděli a ve státem uznávané svátky
- 52 nejede od 1.7. do 31.8., 26.10. a 27.10.
- 52 nejede od 28.8. do 31.8., 26.10. a 27.10.
- 0 číslo tarifního pásma PID (v takto označených zastávkách je uznáván také Tarif PID)
- ◖ spoj zastavuje jen pro vystupování

687 Roudnice n.Labem-Mšené-lázně-Louny

Doprava Ústeckého kraje **Platí od 01.04.2022**

Linka 552687: Přepravu zajišťuje: Dopravní společnost ÚK, p.o.,Velká Hradební 3118/48,400 02 Ústí nad Labem

		PRACOVNÍ DNY																SOBOTA + NEDĚLE					
Číslo spoje:		101	103	105	107	109	111	113	115	117	119	121	123	125	127	129	131	201	203	205	207	209	
Zóna	Zastávka	⚒ ♿	⚒ ♿	⚒ ♿	⚒ ♿	⚒ ♿	⚒ ♿	⚒ ♿	⚒ ♿	⚒ ♿	⚒ ♿	⚒ ♿	⚒ ♿	⚒ ♿	⚒ ♿	⚒ ♿	⚒ ♿	⑥† ♿	⑥† ♿	⑥† ♿	⑥† ♿	†1 5 ♿	
661	**Roudnice n.L.,Čihadla** 7			**6:14**						**14:14**							**22:11**						
661	**Roudnice n.L.,aut.nádr.** 7 příj.			**6:16**						**14:16**							**22:13**						
661	**Roudnice n.L.,aut.nádr.** 7 odj.	**4:03**	**5:03**	**6:18**	**6:33**	**8:03**	**9:58**	**11:58**	**13:03**	**14:18**		**14:58**	**15:58**	**16:58**	**17:58**	**20:08**	**22:13**	**7:57**	**11:57**	**15:57**	**19:57**	**21:52**	
661	Roudnice n.L.,Purkyňovo nám. 7	4:05	5:05	6:20	6:35	8:05	10:00	12:00	13:05	14:20		15:00	16:00	17:00	18:00	20:10	22:15	7:59	11:59	15:59	19:59	21:54	
661	Roudnice n.L.,Špindlerova tř. 7	4:07	5:07	6:22	6:37	8:07	10:02	12:02	13:07	14:22		15:02	16:02	17:02	18:02	20:12	22:17	8:01	12:01	16:01	20:01	21:56	
661	Roudnice n.L.,letiště 7	4:09	5:09	6:24	6:39	8:09	10:04	12:04	13:09	14:24		15:04	16:04	17:04	18:04	20:14	22:19	8:03	12:03	16:03	20:03	21:58	
688	Račiněves,Motorest rozc.	4:11	5:11	6:26	6:41	8:11	10:06	12:06	13:11	14:26		15:06	16:06	17:06	18:06	20:16	22:21	8:05	12:05	16:05	20:05	22:00	
688	Račiněves	4:14	5:14	6:29	6:44	8:14	10:09	12:09	13:14	14:29		15:09	16:09	17:09	18:09	20:19	22:24	8:08	12:08	16:08	20:08	22:03	
688	Račiněves,otočka	4:15	5:15	6:30	6:45	8:15	10:10	12:10	13:15	14:30		15:10	16:10	17:10	18:10	20:20	22:25	8:09	12:09	16:09	20:09	22:04	
779	Martiněves	4:20	5:20	6:35	6:50	8:20	10:15	12:15	13:20	14:35		15:15	16:15	17:15	18:15	20:25	22:30	8:14	12:14	16:14	20:14	22:09	
779	Martiněves,Charvatce	4:22	5:22	6:37	6:52	8:22	10:17	12:17	13:22	14:37		15:17	16:17	17:17	18:17	20:27	22:32	8:16	12:16	16:16	20:16	22:11	
779	Martiněves,Radešín	⌇	⌇	6:40	⌇	⌇	10:20	12:20	⌇	14:40		15:20	◖16:18	◖17:18	◖18:18	◖20:28	◖22:33	⌇	⌇	⌇	⌇	⌇	
779	Martiněves,Charvatce	⌇	⌇	6:42	⌇	⌇	10:22	12:22	⌇	14:42		15:22	◖16:19	◖17:19	◖18:19	◖20:29	◖22:34	⌇	⌇	⌇	⌇	⌇	
776	Mšené-lázně,lázně	4:24	5:24	6:44	6:54	8:24	10:24	12:24	13:24	14:44		15:24	16:20	17:20	18:20	20:30	22:35	8:18	12:18	16:18	20:18	22:13	
776	**Mšené-lázně,u kapličky** příj.	**4:26**	**5:26**	**6:46**	**6:56**	**8:26**	**10:26**	**12:26**	**13:26**	**14:46**		**15:26**	**16:22**	**17:22**	**18:22**	**20:32**	**22:37**	**8:20**	**12:20**	**16:20**	**20:20**	**22:15**	
	⇨ *679*	*-0:00:01*		*-0:00:01*			*-0:00:01*			*-0:00:01*			*-0:00:01*		*-0:00:01*								
	⇨ *689 Lovosice*	*4:28*		*6:48*			*10:27*			*14:54*			*16:28*		*18:23*								
776	**Mšené-lázně,u kapličky** odj.	**4:27**	**5:27**		**6:57**	**8:27**		**12:27**	**13:27**			**15:27**	**16:27**	**17:27**		**20:32**	**22:37**	**8:21**	**12:21**	**16:21**			
776	Mšené-lázně,Vrbice,Podolí	4:29	5:29		6:59	8:29		12:29	13:29			15:29	16:29	17:29		20:34	22:39	8:23	12:23	16:23			
777	Mšené-lázně,Ředhošť	4:32	5:32		7:02	8:32		12:32	13:32			15:32	16:32	17:32		20:37	22:42	8:26	12:26	16:26			
777	Mšené-lázně,Ječovice	4:34	5:34		7:04	8:34		12:34	13:34			15:34	16:34	17:34		20:39	22:44	8:28	12:28	16:28			
	⇨ *689 Lovosice*	*4:35*											*16:38*										
	⇨ *689 Roudnice n.L.*	*4:52*																					
871	Peruc,Černochov	4:36	5:36		7:06	8:36		12:36	13:36			15:36	16:36	17:36		20:41		8:30	12:30	16:30			
871	Peruc	4:41	5:41		7:11	8:41		12:41	13:41		15:06	15:41	16:41	17:41		20:46		8:35	12:35	16:35			
871	Peruc,Hřivčice	4:45	5:45		7:15	8:45		12:45	13:45		15:10	15:45	16:45	17:45		20:50		8:39	12:39	16:39			
874	Vrbno n.Lesy,žel.st.	4:47	5:47		7:17	8:47		12:47	13:47		15:12	15:47	16:47	17:47		20:52		8:41	12:41	16:41			
874	Vrbno n.Lesy	4:48	5:48		7:18	8:48		12:48	13:48		15:13	15:48	16:48	17:48		20:53		8:42	12:42	16:42			
884	Toužetín,Donín	4:50	5:50		7:20	8:50		12:50	13:50		15:15	15:50	16:50	17:50		20:55		8:44	12:44	16:44			
884	Toužetín	4:52	5:52		7:22	8:52		12:52	13:52		15:17	15:52	16:52	17:52		20:57		8:46	12:46	16:46			
884	Toužetín,Sulec	4:53	5:53		7:23	8:53		12:53	13:53		15:18	15:53	16:53	17:53		20:58		8:47	12:47	16:47			
881	Chlumčany,motorest	4:57	5:57		7:27	8:57		12:57	13:57		15:22	15:57	16:57	17:57		21:02		8:51	12:51	16:51			
824	Cítoliby	⌇	⌇		⌇	⌇		⌇	⌇		⌇	⌇	⌇	⌇		21:04		⌇	⌇	⌇			
801	Louny,U spravedlnosti	5:00	6:00		7:31	9:00		13:00	14:00		15:25	16:00	17:00	18:00		21:07		8:54	12:54	16:54			
801	**Louny,aut.nádr.** příj.	**5:02**	**6:02**		**7:33**	**9:02**		**13:02**	**14:02**		**15:27**	**16:02**	**17:02**	**18:02**		**21:09**		**8:56**	**12:56**	**16:56**			
801	**Louny,aut.nádr.** odj.	**5:05**	**6:05**		**7:36**	**9:05**		**13:05**	**14:05**		**15:30**	**16:05**	**17:05**	**18:05**		**21:09**							
801	Louny,Praga	5:07	6:07		7:38	9:07		13:07	14:07		15:32	16:07	17:07	18:07		21:11							
801	**Louny,žel.st.**	**5:09**	**6:09**		**7:40**	**9:09**		**13:09**	**14:09**		**15:34**	**16:09**	**17:09**	**18:09**		**21:13**							
	⇨ *U12 Osek*	*5:21*	*6:21*		*7:40*	*9:21*		*13:21*	*14:21*			*16:21*	*17:21*	*18:21*		*21:21*							
	⇨ *U12 Rakovník*										*15:37*												
	Délka spoje 01.04.2022 [km]	*44,200*	*44,200*	*20,300*	*44,200*	*44,200*	*19,500*	*49,000*	*44,200*	*20,300*	*17,400*	*49,000*	*49,000*	*49,000*	*19,500*	*51,300*	*25,600*	*42,500*	*42,500*	*42,500*	*14,700*	*14,700*	747,800
	Délka spoje 01.04.2022 [km]	*44,200*	*44,200*	*20,300*	*44,200*	*44,200*	*19,500*	*49,000*	*44,200*	*20,300*	*17,400*	*49,000*	*49,000*	*49,000*	*19,500*	*51,300*	*25,600*	*42,500*	*42,500*	*42,500*	*14,700*	*14,700*	747,800

Vysvětlivky: Databáze (101, 201), Databáze (101, 201)

- ⌇ spoj jede po jiné trase
- ⇨ spoje navazující na linku 687
- ♿ odjezdy zpravidla zajišťuje nízkopodlažní vozidlo
- ⚒ jede v pracovních dnech
- ⑥ jede v sobotu
- † jede v neděli a ve státem uznávané svátky
- 1 5 nejede 15.4., 17.4., 5.7. a 28.10.
- 0 číslo tarifního pásma PID (v takto označených zastávkách je uznáván také Tarif PID)
- ◖ spoj zastavuje jen pro vystupování

687 Louny-Mšené-lázně-Roudnice n.Labem

Doprava Ústeckého kraje **Platí od 01.04.2022**

Linka 552687: Přepravu zajišťuje: Dopravní společnost ÚK, p.o.,Velká Hradební 3118/48,400 02 Ústí nad Labem

		PRACOVNÍ DNY																SOBOTA + NEDĚLE						
Číslo spoje:		102	104	106	108	110	112	114	116	118	120	122	124	126	128	130	132	134	202	204	206	208	210	212
Zóna	Zastávka	⚒ ♿	⚒ ♿	⚒ ♿	⚒ ♿	⚒ ♿	⚒ ♿	⚒ ♿	⚒ ♿	⚒ ♿	⚒ ♿	⚒ ♿	⚒ ♿	⚒ ♿	⚒ ♿	⚒ ♿	⚒ ♿	⚒ ♿	⑥† ♿	⑥† ♿	⑥† ♿	⑥† ♿	†1 5 ♿	†1 5 ♿
801	**Louny,žel.st.**			**5:20**		**6:24**		**9:44**	**11:44**		**13:44**	**14:44**	**15:44**	**16:44**	**17:44**	**19:44**		**22:24**						
801	Louny,Praga			5:22		6:26		9:46	11:46		13:46	14:46	15:46	16:46	17:46	19:46		22:26						
801	**Louny,aut.nádr.** příj.			**5:24**		**6:28**		**9:48**	**11:48**		**13:48**	**14:48**	**15:48**	**16:48**	**17:48**	**19:48**		**22:28**						
801	**Louny,aut.nádr.** odj.			**5:27**		**6:31**		**9:51**	**11:51**		**13:51**	**14:51**	**15:51**	**16:51**	**17:51**	**19:51**		**22:29**		**8:58**	**12:58**	**16:58**		
801	Louny,U spravedlnosti			5:29		6:33		9:53	11:53		13:53	14:53	15:53	16:53	17:53	19:53		22:31		9:00	13:00	17:00		
824	Cítoliby			⟩		⟩		⟩	⟩		⟩	⟩	⟩	⟩	⟩	⟩		22:34		⟩	⟩	⟩		
881	Chlumčany,motorest			5:32		6:36		9:56	11:56		13:56	14:56	15:56	16:56	17:56	19:56		22:36		9:03	13:03	17:03		
884	Toužetín,Sulec			5:36		6:40		10:00	12:00		14:00	15:00	16:00	17:00	18:00	20:00		22:40		9:07	13:07	17:07		
884	Toužetín			5:37		6:41		10:01	12:01		14:01	15:01	16:01	17:01	18:01	20:01		22:41		9:08	13:08	17:08		
884	Toužetín,Donín			5:39		6:43		10:03	12:03		14:03	15:03	16:03	17:03	18:03	20:03		22:43		9:10	13:10	17:10		
874	Vrbno n.Lesy			5:41		6:45		10:05	12:05		14:05	15:05	16:05	17:05	18:05	20:05		22:45		9:12	13:12	17:12		
874	Vrbno n.Lesy,žel.st.			5:42		6:46		10:06	12:06		14:06	15:06	16:06	17:06	18:06	20:06		22:46		9:13	13:13	17:13		
871	Peruc,Hřivčice			5:44		6:48		10:08	12:08		14:08	15:08	16:08	17:08	18:08	20:08		22:48		9:15	13:15	17:15		
871	Peruc			5:48		6:52		10:12	12:12		14:12	15:12	16:12	17:12	18:12	20:12		22:52		9:19	13:19	17:19		
871	Peruc,Černochov			5:53		6:57		10:17	12:17		14:17	15:17	16:17	17:17	18:17	20:17		22:57		9:24	13:24	17:24		
777	Mšené-lázně,Ječovice			5:55		6:59		10:19	12:19		14:19	15:19	16:19	17:19	18:19	20:19	21:09	22:59		9:26	13:26	17:26		21:09
	⇨ *689 Lovosice*			*6:10*				*10:37*	*12:25*				*16:38*		3 1 *18:30*									
777	Mšené-lázně,Ředhošť			5:57		7:01		10:21	12:21		14:21	15:21	16:21	17:21	18:21	20:21	21:11	23:01		9:28	13:28	17:28		21:11
776	Mšené-lázně,Vrbice,Podolí			6:00		7:04		10:24	12:24		14:24	15:24	16:24	17:24	18:24	20:24	21:14	23:04		9:31	13:31	17:31		21:14
776	**Mšené-lázně,u kapličky** příj.			**6:02**		**7:06**		**10:26**	**12:26**		**14:26**	**15:26**	**16:26**	**17:26**	**18:26**	**20:26**	**21:16**	**23:06**		**9:33**	**13:33**	**17:33**		**21:16**
	⇨ *679*							*-0:00:01*					*-0:00:01*											
	⇨ *689 Lovosice*			*6:03*				*10:27*					*16:28*											
776	**Mšené-lázně,u kapličky** odj.	**4:31**	**5:12**	**6:03**	**6:42**	**7:08**	**9:17**	**10:27**	**12:27**	**13:22**	**14:27**	**15:27**	**16:27**	**17:27**	**18:27**	**20:26**	**21:16**		**7:28**	**9:33**	**13:33**	**17:33**	**20:26**	**21:16**
776	Mšené-lázně,lázně	4:33	5:14	6:05	6:44	7:10	9:19	10:29	12:29	13:24	14:29	15:29	16:29	17:29	18:29	20:28	21:18		7:30	9:35	13:35	17:35	20:28	21:18
779	Martiněves,Charvatce	⟩	5:16	6:07	6:46	⟩	9:21	⟩	⟩	13:26	⟩	⟩	⟩	⟩	⟩	⟩	21:20		⟩	⟩	⟩	⟩	20:30	21:20
779	Martiněves,Radešín	⟩	5:19	6:10	6:49	⟩	9:24	⟩	⟩	13:29	⟩	⟩	⟩	⟩	⟩	⟩	21:23		⟩	⟩	⟩	⟩	20:33	21:23
779	Martiněves,Charvatce	4:35	5:21	6:12	6:51	7:12	9:26	10:31	12:31	13:31	14:31	15:31	16:31	17:31	18:31	20:30	21:25		7:32	9:37	13:37	17:37	20:35	21:25
779	Martiněves	4:37	5:23	6:14	6:53	7:14	9:28	10:33	12:33	13:33	14:33	15:33	16:33	17:33	18:33	20:32	21:27		7:34	9:39	13:39	17:39	20:37	21:27
688	Račiněves,otočka	4:42	5:28	6:19	6:58	7:19	9:33	10:38	12:38	13:38	14:38	15:38	16:38	17:38	18:38	20:37	21:32		7:39	9:44	13:44	17:44	20:42	21:32
688	Račiněves	4:43	5:29	6:20	6:59	7:20	9:34	10:39	12:39	13:39	14:39	15:39	16:39	17:39	18:39	20:38	21:33		7:40	9:45	13:45	17:45	20:43	21:33
688	Račiněves,Motorest rozc.	4:46	5:32	6:23	7:02	7:23	9:37	10:42	12:42	13:42	14:42	15:42	16:42	17:42	18:42	20:41	21:36		7:43	9:48	13:48	17:48	20:46	21:36
661	Roudnice n.L.,letiště 7	4:48	5:34	6:25	7:04	7:25	9:39	10:44	12:44	13:44	14:44	15:44	16:44	17:44	18:44	20:43	21:38		7:45	9:50	13:50	17:50	20:48	21:38
661	Roudnice n.L.,Špindlerova tř. 7	4:50	5:36	6:27	7:06	7:27	9:41	10:46	12:46	13:46	14:46	15:46	16:46	17:46	18:46	20:45	21:40		7:47	9:52	13:52	17:52	20:50	21:40
661	Roudnice n.L.,Čihadla 7	⟩	5:39	⟩	⟩	⟩	⟩	⟩	⟩	13:49	⟩	⟩	⟩	⟩	⟩	⟩	21:43		⟩	⟩	⟩	⟩	⟩	21:43
661	Roudnice n.L.,Purkyňovo nám. 7	4:52	⟩	6:29	7:08	7:29	9:43	10:48	12:48	⟩	14:48	15:48	16:48	17:48	18:48	20:47	⟩		7:49	9:54	13:54	17:54	20:52	⟩
661	**Roudnice n.L.,aut.nádr. 7**	**4:55**	**5:41**	**6:32**	**7:11**	**7:32**	**9:46**	**10:51**	**12:51**	**13:51**	**14:51**	**15:51**	**16:51**	**17:51**	**18:51**	**20:50**	**21:45**		**7:52**	**9:57**	**13:57**	**17:57**	**20:55**	**21:45**
	⇨ *684 Litoměřice*	*5:09*						*11:09*	*13:09*	*14:09*	*15:09*	*16:09*	*17:09*	*18:09*	3 1 *19:09*				*8:09*	*10:09*	*14:09*	*18:09*		
	Délka spoje 01.04.2022 [km]	*15,000*	*20,600*	*49,600*	*19,800*	*44,800*	*19,800*	*44,800*	*44,800*	*20,600*	*44,800*	*44,800*	*44,800*	*44,800*	*44,800*	*44,800*	*26,100*	*32,200*	*15,000*	*43,100*	*43,100*	*43,100*	*19,800*	*26,100*	797,100
	Délka spoje 01.04.2022 [km]	*15,000*	*20,600*	*49,600*	*19,800*	*44,800*	*19,800*	*44,800*	*44,800*	*20,600*	*44,800*	*44,800*	*44,800*	*44,800*	*44,800*	*44,800*	*26,100*	*32,200*	*15,000*	*43,100*	*43,100*	*43,100*	*19,800*	*26,100*	797,100

Vysvětlivky: Databáze (101, 201), Databáze (101, 201)

⟩ spoj jede po jiné trase

⇨ spoje navazující na linku 687

♿ odjezdy zpravidla zajišťuje nízkopodlažní vozidlo

⚒ jede v pracovních dnech

⑥ jede v sobotu

† jede v neděli a ve státem uznávané svátky

1 5 nejede 15.4., 17.4., 5.7. a 28.10.

0 číslo tarifního pásma PID (v takto označených zastávkách je uznáván také Tarif PID)

689 Lovosice-Libochovice-Mšené-lázně-Roudnice n.Labem

Doprava Ústeckého kraje

~~Platí od 11.04.2022~~
Platí od 28.08.2022

Linka 552679: Přepravu zajišťuje: Dopravní společnost ÚK, p.o.,Velká Hradební 3118/48,400 02 Ústí nad Labem

		PRACOVNÍ DNY									SOBOTA + NEDĚLE		
Číslo spoje:		101	103	121	107	109	111	119	113	115	201	201	
Zóna	Zastávka	⚒ ♿	⚒ ♿	⚒ ♿	⚒ ♿	⚒ ♿	⚒ ♿	⚒ ♿	⚒ ♿	⚒ ♿	†1 5 ♿	†1 5 ♿	
701	**Lovosice,záv.1**		**5:41**				**14:13**						
701	Lovosice,aut.nádr. **příj.**		5:44				14:16						
701	Lovosice,aut.nádr. **odj.**		5:46		9:31		14:19		16:31				
701	Lovosice,kostel		5:48		9:33		14:21		16:33				
701	Lovosice,radnice **příj.**		5:50		9:35		14:23		16:35				
701	Lovosice,radnice **odj.**		5:50		9:35		14:25		16:35				
701	Lovosice,Průmyslová		⌇		⌇		14:27		⌇				
715	Sulejovice		5:54		9:39		14:29		16:39				
711	Čížkovice		5:57		9:42		14:32		16:42				
711	Čížkovice,Želechovice		5:59		9:44		14:34		16:44				
711	Čížkovice,Želechovice,obora		6:00		9:45		14:35		16:45				
717	Úpohlavy		6:03		9:48		14:38		16:48				
718	Černiv,ObÚ		6:06		9:51		14:41		16:51				
728	Slatina		6:09		9:54		14:44		16:54				
721	Libochovice,Husova		6:12		9:57		14:47		16:57				
721	**Libochovice,aut.nádr. příj.**		**6:14**		**9:59**		**14:49**		**16:59**				
721	**Libochovice,aut.nádr. odj.**	**4:36**	**6:16**	**7:06**	**10:01**	**12:56**	**14:51**	**15:01**	**17:01**	**20:53**	~~**20:52**~~	**20:52**	
721	Libochovice,žel.zast.město	4:38	6:18	7:08	10:03	12:58	14:53	15:03	17:03	20:55	~~20:54~~	20:54	
721	Libochovice,Poplze	4:40	6:20		10:05	13:00		15:05	17:05	20:57	~~20:56~~	20:56	
778	Mšené-lázně,Brníkov	4:45	6:25		10:10	13:05		15:10	17:10	21:02	~~21:01~~	21:01	
777	Mšené-lázně,Podbradec	4:49	6:29		10:14	13:09		15:14	17:14	21:06	~~21:05~~	21:05	
777	Mšené-lázně,Ječovice	4:52	6:32		10:17	13:12		15:17	17:17	21:09	~~21:08~~	21:08	
777	Mšené-lázně,Ředhošť	4:54	6:34		10:19	13:14		15:19	17:19				
777	Mšené-lázně,Loucká	4:57	6:37		10:22	⌇		15:22	17:22				
776	Mšené-lázně,Vrbice	5:00	6:40		10:25	⌇		15:25	17:25				
776	Mšené-lázně,Vrbice,Podolí	⌇	⌇		⌇	13:17		⌇	⌇				
776	**Mšené-lázně,u kapličky**	**5:02**	**6:42**		**10:27**	**13:19**		**15:27**	**17:27**				
	⇨ *687 Louny*		*6:57*			*13:27*							
	⇨ *687 Roudnice n.L.*	*5:12*				*13:22*							
	Délka spoje 11.04.2022 [km]	*18,600*	*37,000*	*0,900*	*35,600*	*16,100*	*19,700*	*18,600*	*35,600*	*10,600*	*10,600*		203,300
	Délka spoje 28.08.2022 [km]	*18,600*	*37,000*	*0,900*	*35,600*	*16,100*	*19,700*	*18,600*	*35,600*	*10,600*		*10,600*	203,300

Vysvětlivky: Databáze (101, 201), Databáze (101, 201)

⌇ spoj jede po jiné trase
⇨ spoje navazující na linku 689
♿ odjezdy zpravidla zajišťuje nízkopodlažní vozidlo
⚒ jede v pracovních dnech
† jede v neděli a ve státem uznávané svátky
1 5 nejede 15.4., 17.4., 5.7. a 28.10.
1 5 nejede 28.10.
◖ spoj zastavuje jen pro vystupování

689 Roudnice n.Labem-Mšené-lázně-Libochovice-Lovosice

Doprava Ústeckého kraje

~~**Platí od 11.04.2022**~~
Platí od 28.08.2022

Linka 552679: Přepravu zajišťuje: Dopravní společnost ÚK, p.o.,Velká Hradební 3118/48,400 02 Ústí nad Labem

PRACOVNÍ DNY

Číslo spoje:		102	128	106	124	108	110	112	114	126	116	118	120	122
Zóna	Zastávka	⚒ ♿	⚒ ♿	⚒ ♿	⚒ ♿	⚒ ♿	⚒ ♿	⚒ ♿	⚒ ♿	⚒ ♿	⚒ ♿	⚒ ♿	⚒ ♿	⚒ ♿
776	**Mšené-lázně,u kapličky**	**4:28**	**6:03**	**6:48**		**10:27**	**12:18**	~~**14:09**~~	**14:54**			**16:28**	**18:23**	
776	Mšené-lázně,Vrbice,Podolí	4:30	6:05	⌇		⌇	12:20	~~14:11~~	⌇			⌇	18:25	
776	Mšené-lázně,Vrbice	⌇	⌇	6:50		10:29	⌇	⌇	14:56			16:30	⌇	
777	Mšené-lázně,Loucká	⌇	⌇	6:53		10:32	⌇	⌇	14:59			16:33	⌇	
777	Mšené-lázně,Ředhošť	4:33	6:08	6:56		10:35	12:23	~~14:14~~	15:02			16:36	◖18:28	
777	Mšené-lázně,Ječovice	4:35	6:10	6:58		10:37	12:25	~~14:16~~	15:04			16:38	◖18:30	22:44
777	Mšené-lázně,Podbradec	4:38	6:13	7:01		10:40	12:28	~~14:19~~	15:07			16:41	◖18:33	22:47
778	Mšené-lázně,Brníkov	4:42	6:17	7:05		10:44	12:32	~~14:23~~	15:11		15:37	16:45	◖18:37	22:51
721	Libochovice,Poplze	4:47	6:22	7:10		10:49	12:37		15:16		15:42	16:50		22:56
721	**Libochovice,žel.zast.město**	⌇	⌇	⌇	**7:09**	⌇	⌇		⌇	**15:30**	⌇	⌇		⌇
721	Libochovice,nám.Svobody	4:49	6:24	7:12	⌇	10:51	12:39		15:18	⌇	15:44	16:52		22:58
721	Libochovice,aut.nádr. **příj.**	4:51	6:26	7:14	⌇	10:53	12:41		15:20	15:32	15:46	16:54		23:00
	⇨ *652 Lovosice*		*6:28*											
721	Libochovice,aut.nádr. **odj.**	4:51			⌇		12:44			15:34				
721	Libochovice,Husova	4:53			7:11		12:46			15:36				
728	Slatina	4:56			7:14		12:49			15:39				
718	Černiv,ObÚ	4:59			7:17		12:52			15:42				
717	Úpohlavy	5:02			7:20		12:55			15:45				
711	Čížkovice,Želechovice,obora	5:05			7:23		12:58			15:48				
711	Čížkovice,Želechovice	5:06			7:24		12:59			15:49				
711	**Čížkovice** **příj.**	**5:08**			**7:26**		**13:01**			**15:51**				
711	**Čížkovice** **odj.**	**5:08**			**7:29**		**13:01**			**15:51**				
715	Sulejovice	5:11			7:32		13:04			15:54				
701	Lovosice,Průmyslová	5:13			⌇		13:06			⌇				
701	**Lovosice,radnice**	**5:15**			**7:36**		**13:08**			**15:58**				
701	Lovosice,Centrum kultury Lovoš	5:17			7:38		13:10			16:00				
701	Lovosice,aut.nádr.	5:19			7:40		13:12			16:02				
701	**Lovosice,záv.1**	**5:22**					**13:15**							
		34,100	*15,200*	*17,800*	*17,600*	*17,800*	*34,100*	*9,400*	*17,800*	*18,000*	*5,800*	*17,800*	*9,400*	*9,900*	224,700
		34,100	*15,200*	*17,800*	*17,600*	*17,800*	*34,100*		*17,800*	*18,000*	*5,800*	*17,800*	*9,400*	*9,900*	215,300

Vysvětlivky:

⌇ spoj jede po jiné trase
⇨ spoje navazující na linku 689
♿ odjezdy zpravidla zajišťuje nízkopodlažní vozidlo
⚒ jede v pracovních dnech
◖ spoj zastavuje jen pro vystupování

Databáze (101, 201), Databáze (101, 201)

PŘÍLOHA 1

VYMEZENÍ LINEK A SPOJŮ

ČÁST 1A

JÍZDNÍ ŘÁDY

OBLAST LOUNSKO-ZÁPAD

711 Louny - Ročov - Rakovník



DOPRAVA ÚSTECKÉHO KRAJE

Platí od 01.04.2022 do 10.12.2022

Zóna	ZASTÁVKA		PRACOVNÍ DNY														SOBOTA + NEDĚLE		
			1001 ⚒	1003 ⚒	1005 ⚒ 5 4	1007 ⚒ 5 4	1009 ⚒ 4 4	1011 ⚒	1013 ⚒	1015 ⚒	1017 ⚒ 5 4	1019 ⚒	1021 ⚒	1023 ⚒	1025 ⚒	1027 ⚒	4201 ⑥†	4203 ⑥†	4205 ⑥†
801	**Louny,aut.nádr.** 7	**odj.**	**4:34**	**5:00**	**6:00**	**6:20**	**6:30**	**8:00**	**11:00**	**12:35**	**14:00**	**15:00**	**16:00**	**17:00**	**19:00**	**20:35**	**8:00**	**12:00**	**16:00**
801	Louny,U spravedlnosti 7		4:36	5:02	6:02	6:22	6:32	8:02	11:02	12:37	14:02	15:02	16:02	17:02	19:02	20:37	8:02	12:02	16:02
824	Cítoliby 7		4:39	5:05	6:05	6:25	6:35	8:05	11:05	12:40	14:05	15:05	16:05	17:05	19:05	20:40	8:05	12:05	16:05
824	Cítoliby,škola 7		4:40	5:06	6:06	6:26	6:36	8:06	11:06	12:41	14:06	15:06	16:06	17:06	19:06	20:41	8:06	12:06	16:06
825	Líšťany 8		4:44	5:10	6:10	6:30	6:40	8:10	11:10	12:45	14:10	15:10	16:10	17:10	19:10	20:45	8:10	12:10	16:10
825	Líšťany,Brána 8		4:45	5:11	⌇	⌇	⌇	⌇	⌇	⌇	⌇	⌇	⌇	⌇	⌇	⌇	⌇	⌇	⌇
823	**Zbrašín,Senkov,rozc.** 9		**4:48**	**5:14**	⌇	⌇	⌇	⌇	⌇	⌇	⌇	⌇	⌇	⌇	⌇	⌇	⌇	⌇	⌇
825	Líšťany,Hrabačov 8		⌇	⌇	6:11	6:31	6:41	8:11	11:11	12:46	14:11	15:11	16:11	17:11	19:11	20:46	8:11	12:11	16:11
836	Brodec 9		⌇	⌇	6:14	6:34	6:44	8:14	11:14	12:49	14:14	15:14	16:14	17:14	19:14	20:49	8:14	12:14	16:14
834	Ročov,Břínkov 8		⌇	⌇	6:17	6:37	6:47	8:17	11:17	12:52	14:17	15:17	16:17	17:17	19:17	20:52	8:17	12:17	16:17
834	Ročov,Úlovice 8		⌇	⌇	6:20	6:40	6:50	8:20	11:20	12:55	14:20	15:20	16:20	17:20	19:20	20:55	8:20	12:20	16:20
834	**Ročov** 8		⌇	⌇	⌇	**6:44**	⌇	⌇	⌇	⌇	**14:24**	⌇	⌇	⌇	⌇	⌇	⌇	⌇	⌇
831	**Domoušice,Solopysky** 9		⌇	⌇	⌇	**6:49**	⌇	⌇	⌇	⌇	**14:29**	⌇	⌇	⌇	⌇	⌇	⌇	⌇	⌇
834	**Ročov** 8		**4:54**	**5:20**	**6:24**	**6:54**	**6:54**	**8:24**	**11:24**	**12:59**		**15:24**	**16:24**	**17:24**	**19:24**	**20:59**	**8:24**	**12:24**	**16:24**
834	Ročov,Třebocká 8		4:55	5:21		6:55	6:55		11:25	13:00		15:25	16:25	17:25	19:25	21:00	8:25	12:25	16:25
835	**Třeboc** 7		**5:00**	**5:26**		**7:00**	**7:00**		**11:30**	**13:05**		**15:30**	**16:30**	**17:30**	**19:30**	**21:05**	**8:30**	**12:30**	**16:30**
835	Třeboc,obchod 7		5:01			7:01	7:01		11:31	13:06			16:31			21:06			
835	Třeboc,Džbán 7		5:03			7:03	7:03		11:33	13:08			16:33			21:08			
895	Hředle,pod Džbánem 8		5:06			7:06	7:06		11:36	13:11			16:36			21:11			
895	Mutějovice,,Na Příči 8		⌇			⌇	⌇		⌇	⌇			⌇			⌇			
895	Mutějovice 8		⌇			⌇	⌇		⌇	⌇			⌇			⌇			
895	Hředle 8	↓	5:08			7:08	7:08		11:38	13:13			16:38			21:13			
896	Krupá,Šustna 7	příj.	5:10			7:10	7:10		11:40	13:15			16:40			21:15			
	⇨ 305 Praha		*5:14*			*7:14*	*7:14*												
896	Krupá,Šustna 7	odj.	5:10			7:10	7:10		11:40	13:15			16:40			21:15			
896	Krupá,Šustna 7		5:10			7:10	7:10		11:40	13:15			16:40			21:15			
896	Lišany,u rybníka 7		5:14			7:14	7:14		11:44	13:19			16:44			21:19			
896	Lišany,u ovčína 7		5:15			7:15	7:15		11:45	13:20			16:45			21:20			
896	Lišany,rozvodna 7		5:16			7:16	7:16		11:46	13:21			16:46			21:21			
891	Rakovník,rozc.Cikánka 7		5:18			7:18	7:18		11:48	13:23			16:48			21:23			
891	Rakovník,Lišanská 7		5:20			7:20	7:20		11:50	13:25			16:50			21:25			
891	Rakovník,V Jamce 7		5:21			7:21	7:21		11:51	13:26			16:51			21:26			
891	Rakovník,Čs.legií 7		5:23			7:23	7:23		11:53	13:28			16:53			21:28			
891	Rakovník,Na Sekyře 7	↓	5:24			7:24	7:24		11:54	13:29			16:54			21:29			
891	Rakovník,,aut.st. 7	příj.	5:25			7:25	7:25		11:55	13:30			16:55			21:30			

891	Rakovník,,aut.st. 7	odj.	5:30							13:30						21:30				
891	Rakovník,Prokopova 7	↓	5:32							13:32						21:32				
891	Rakovník,sídl.gen.Kholla 7	↓	5:33							13:33						21:33				
891	**Rakovník,,žel.zast.západ 7**	**příj.**	**5:35**							**13:35**						**21:35**				

⇨ spoje navazující na linku 711
⟆ spoj jede po jiné trase
Všechny spoje zajišťuje nízkopodlažní vozidlo.

⚒ jede v pracovních dnech
⑥ jede v sobotu
† jede v neděli a ve státem uznávané svátky

4 4 jede 14.4., od 1.7. do 31.8., 26.10. a 27.10.
5 4 nejede 14.4., od 1.7. do 31.8., 26.10. a 27.10.
0 číslo tarifního pásma PID (v takto označených zastávkách je uznáván také Tarif PID)

Linka č. 562711 Louny - Ročov - Rakovník
Všeobecné informace: 477 070 843, Centrální dispečink DÚK: 475 657 657, www.dopravauk.cz

Přepravu zajišťuje: Dopravní společnost ÚK, p.o., Velká Hradební 3118/48, 400 02 Ústí nad Labem, info@ds-uk.cz, www.ds-uk.cz
Na lince platí jednotný tarif a smluvní přepravní podmínky Dopravy Ústeckého kraje. Informace jsou k dispozici ve vozidlech na lince.

711 Rakovník - Ročov - Louny

DOPRAVA ÚSTECKÉHO KRAJE

Platí od 01.04.2022 do 10.12.2022

Zóna	ZASTÁVKA		PRACOVNÍ DNY														SOBOTA + NEDĚLE		
			1002 ⚒	1004 ⚒	1006 ⚒54	1008 ⚒44	1010 ⚒54	1012 ⚒	1014 ⚒	1016 ⚒	1018 ⚒54	1020 ⚒	1022 ⚒	1024 ⚒	1026 ⚒	1028 ⚒	4202 ⑥†	4204 ⑥†	4206 ⑥†
891	**Rakovník,,žel.zast.západ** 7	**odj.**				**6:20**	**6:20**					**14:56**				**22:20**			
891	Rakovník,sídl.gen.Kholla 7					6:22	6:22					14:58				22:22			
891	Rakovník,Prokopova 7	↓				6:23	6:23					14:59				22:23			
891	Rakovník,,aut.st. 7	příj.				6:25	6:25					15:01				22:25			
891	Rakovník,,aut.st. 7	odj.				6:30	6:30	8:06		13:06		15:06		17:06		22:30			
891	Rakovník,Na Sekyře 7					6:32	6:32	8:08		13:08		15:08		17:08		22:32			
891	Rakovník,Čs.legií 7					6:33	6:33	8:09		13:09		15:09		17:09		22:33			
891	Rakovník,V Jamce 7					6:35	6:35	8:11		13:11		15:11		17:11		22:35			
891	Rakovník,Lišanská 7					6:36	6:36	8:12		13:12		15:12		17:12		22:36			
891	Rakovník,rozc.Cikánka 7					6:38	6:38	8:14		13:14		15:14		17:14		22:38			
896	Lišany,rozvodna 7					6:40	6:40	8:16		13:16		15:16		17:16		22:40			
896	Lišany,u ovčína 7					6:41	6:41	8:17		13:17		15:17		17:17		22:41			
896	Lišany,u rybníka 7					6:42	6:42	8:18		13:18		15:18		17:18		22:42			
896	Krupá,Šustna 7	↓				6:46	6:46	8:22		13:22		15:22		17:22		22:46			
896	Krupá,Šustna 7	příj.				6:46	6:46	8:22		13:22		15:22		17:22		22:46			
896	Krupá,Šustna 7	odj.				6:46	6:46	8:22		13:22		15:22		17:22		22:46			
895	Hředle 8					6:48	6:48	8:24		13:24		15:24		17:24		22:48			
895	Mutějovice,,Na Příči 8					⌇	⌇	⌇		⌇		⌇		⌇		22:52			
895	Mutějovice 8					⌇	⌇	⌇		⌇		⌇		⌇		22:53			
895	Hředle,pod Džbánem 8					6:49	6:49	8:25		13:25		15:25		17:25		22:56			
835	Třeboc,Džbán 7					6:51	6:51	8:27		13:27		15:27		17:27		22:58			
835	Třeboc,obchod 7					6:53	6:53	8:29		13:29		15:29		17:29		23:00			
835	**Třeboc** 7		**4:30**	**5:30**		**6:54**	**6:54**	**8:30**	**11:30**	**13:30**		**15:30**	**16:30**	**17:30**	**19:30**	**23:01**	**8:30**	**12:30**	**16:30**
834	Ročov,Třebocká 8		4:35	5:35		6:59	6:59	8:35	11:35	13:35		15:35	16:35	17:35	19:35	23:06	8:35	12:35	16:35
831	**Domoušice,Solopysky** 9	↓	⌇	⌇		⌇	⌇	⌇	⌇	⌇	**14:31**	⌇	⌇	⌇	⌇	⌇	⌇	⌇	⌇
834	**Ročov** 8	**příj.**	**4:36**	**5:36**		**7:00**	**7:00**	**8:36**	**11:36**	**13:36**	**14:36**	**15:36**	**16:36**	**17:36**	**19:36**	**23:07**	**8:36**	**12:36**	**16:36**
834	**Ročov** 8	**odj.**	**4:36**	**5:36**	**6:41**	**7:01**	**7:05**	**8:36**	**11:36**	**13:36**	**14:36**	**15:36**	**16:36**	**17:36**	**19:36**	**23:07**	**8:36**	**12:36**	**16:36**
834	Ročov,Úlovice 8		4:40	5:40	6:45	7:05	⌇	8:40	11:40	13:40	14:40	15:40	16:40	17:40	19:40	⌇	8:40	12:40	16:40
834	Ročov,Břínkov 8		4:43	5:43	6:48	7:08	⌇	8:43	11:43	13:43	14:43	15:43	16:43	17:43	19:43	⌇	8:43	12:43	16:43
836	Brodec 9		4:46	5:46	6:51	7:11	⌇	8:46	11:46	13:46	14:46	15:46	16:46	17:46	19:46	⌇	8:46	12:46	16:46
825	Líšťany,Hrabačov 8		4:49	5:49	6:54	7:14	⌇	8:49	11:49	13:49	14:49	15:49	16:49	17:49	19:49	⌇	8:49	12:49	16:49
823	Zbrašín,Senkov,rozc. 9		⌇	⌇	⌇	⌇	7:11	⌇	⌇	⌇	⌇	⌇	⌇	⌇	⌇	23:13	⌇	⌇	⌇
825	Líšťany,Brána 8		⌇	⌇	⌇	⌇	7:14	⌇	⌇	⌇	⌇	⌇	⌇	⌇	⌇	23:16	⌇	⌇	⌇
825	Líšťany 8		4:50	5:50	6:55	7:15	7:15	8:50	11:50	13:50	14:50	15:50	16:50	17:50	19:50	23:17	8:50	12:50	16:50
824	Cítoliby,škola 7		4:54	5:54	6:59	7:19	7:19	8:54	11:54	13:54	14:54	15:54	16:54	17:54	19:54	23:21	8:54	12:54	16:54

824	Cítoliby 7		4:55	5:55	7:00	7:20	7:20	8:55	11:55	13:55	14:55	15:55	16:55	17:55	19:55	23:22	8:55	12:55	16:55
801	Louny,U spravedlnosti 7	↓	4:58	5:58	7:03	7:23	7:23	8:58	11:58	13:58	14:58	15:58	16:58	17:58	19:58	23:25	8:58	12:58	16:58
801	**Louny,aut.nádr. 7**	**příj.**	**5:00**	**6:00**	**7:05**	**7:25**	**◖7:25**	**9:00**	**12:00**	**14:00**	**15:00**	**16:00**	**17:00**	**18:00**	**20:00**	**23:27**	**9:00**	**13:00**	**17:00**
	⇨ 734 Žatec		*5:10*		*7:10*			*9:10*		*14:10*	*15:10*	*16:10*	*17:10*	*18:10*			*9:10*	*13:10*	*17:10*
801	**Louny,aut.nádr. 7**	**odj.**				↳	**◖7:25**												
801	Louny,sokolovna 7	↓					◖7:27												
801	Louny,Luna 7	↓					◖7:28												
801	**Louny,ČSAD 7**	**příj.**					**7:30**												

⇨ spoje navazující na linku 711
↳ spoje na sebe navazují s přestupem
⟅ spoj jede po jiné trase

Všechny spoje zajišťuje nízkopodlažní vozidlo.
⚒ jede v pracovních dnech
⑥ jede v sobotu

† jede v neděli a ve státem uznávané svátky
44 jede 14.4., od 1.7. do 31.8., 26.10. a 27.10.
54 nejede 14.4., od 1.7. do 31.8., 26.10. a 27.10.

0 číslo tarifního pásma PID (v takto označených zastávkách je uznáván také Tarif PID)
◖ spoj zastavuje jen pro vystupování

Linka č. 562711 Rakovník - Ročov - Louny
Všeobecné informace: 477 070 843, Centrální dispečink DÚK: 475 657 657, www.dopravauk.cz

Přepravu zajišťuje: Dopravní společnost ÚK, p.o., Velká Hradební 3118/48, 400 02 Ústí nad Labem, info@ds-uk.cz, www.ds-uk.cz
Na lince platí jednotný tarif a smluvní přepravní podmínky Dopravy Ústeckého kraje. Informace jsou k dispozici ve vozidlech na lince.

716 Louny-Hřivice-Pnětluky

DOPRAVA ÚSTECKÉHO KRAJE

Platí od 01.04.2022 do 10.12.2022

Zóna	ZASTÁVKA		PRACOVNÍ DNY						
			101 ⚒	103 ⚒	107 ⚒	109 ⚒ 54	111 ⚒	113 ⚒	115 ⚒
801	**Louny,aut.nádr.**	**odj.**	**5:25**	**6:30**	**12:00**	**13:30**	**14:30**	**16:30**	**18:30**
801	Louny,U spravedlnosti		5:27	6:32	12:02	13:32	14:32	16:32	18:32
824	Cítoliby		5:30	6:35	12:05	13:35	14:35	16:35	18:35
824	Cítoliby,škola		5:31	6:36	12:06	13:36	14:36	16:36	18:36
825	Líšťany		5:35	6:40	12:10	13:40	14:40	16:40	18:40
825	Líšťany,Brána		5:36	6:41	12:11	13:41	14:41	16:41	18:41
823	Zbrašín,Senkov,rozc.		5:39	6:44	12:14	13:44	14:44	16:44	18:44
823	Zbrašín		5:41	6:46	12:16	13:46	14:46	16:46	18:46
823	Zbrašín,Hořany		5:43	6:48	12:18	13:48	14:48	16:48	18:48
821	Hřivice		5:46	6:51	12:21	13:51	14:51	16:51	18:51
821	Pnětluky,Konětopy		5:50	6:55	12:25	13:55	14:55	16:55	18:55
833	Pnětluky,letovisko		5:53	6:58	12:28	13:58	14:58	16:58	18:58
833	Pnětluky,V domcích	↓	5:54	6:59	12:29	13:59	14:59	16:59	18:59
833	**Pnětluky**	**příj.**	**5:55**	**7:00**	**12:30**	**14:00**	**15:00**	**17:00**	**19:00**

⚒ jede v pracovních dnech

54 nejede 14.4., od 1.7. do 31.8., 26.10. a 27.10.

Linka č. 562716 Louny-Hřivice-Pnětluky

Všeobecné informace: 477 070 843, Centrální dispečink DÚK: 475 657 657, www.dopravauk.cz

Přepravu zajišťuje: Dopravní společnost ÚK, p.o., Velká Hradební 3118/48, 400 02 Ústí nad Labem, info@ds-uk.cz, www.ds-uk.cz

Na lince platí jednotný tarif a smluvní přepravní podmínky Dopravy Ústeckého kraje. Informace jsou k dispozici ve vozidlech na lince.

716 Pnětluky-Hřivice-Louny



DOPRAVA ÚSTECKÉHO KRAJE

Platí od 01.04.2022 do 10.12.2022

Zóna	ZASTÁVKA		PRACOVNÍ DNY						
			102 ⚒	104 ⚒	106 ⚒	110 ⚒	112 ⚒54	114 ⚒	116 ⚒
833	**Pnětluky**	**odj.**	**4:45**	**6:00**	**7:05**	**12:30**	**14:00**	**15:00**	**17:00**
833	Pnětluky,V domcích		4:46	6:01	7:06	12:31	14:01	15:01	17:01
833	Pnětluky,letovisko		4:47	6:02	7:07	12:32	14:02	15:02	17:02
821	Pnětluky,Konětopy		4:50	6:05	7:10	12:35	14:05	15:05	17:05
821	Hřivice		4:54	6:09	7:14	12:39	14:09	15:09	17:09
823	Zbrašín,Hořany		4:57	6:12	7:17	12:42	14:12	15:12	17:12
823	Zbrašín		4:59	6:14	7:19	12:44	14:14	15:14	17:14
823	Zbrašín,Senkov,rozc.		5:01	6:16	7:21	12:46	14:16	15:16	17:16
825	Líšťany,Brána		5:04	6:19	7:24	12:49	14:19	15:19	17:19
825	Líšťany		5:05	6:20	7:25	12:50	14:20	15:20	17:20
824	Cítoliby,škola		5:09	6:24	7:29	12:54	14:24	15:24	17:24
824	Cítoliby		5:10	6:25	7:30	12:55	14:25	15:25	17:25
801	Louny,U spravedlnosti	↓	5:13	6:28	7:33	12:58	14:28	15:28	17:28
801	**Louny,aut.nádr.**	**příj.**	**5:15**	**6:30**	**7:35**	**13:00**	**14:30**	**15:30**	**17:30**

⚒ jede v pracovních dnech

54 nejede 14.4., od 1.7. do 31.8., 26.10. a 27.10.

Linka č. 562716 Pnětluky-Hřivice-Louny

Všeobecné informace: 477 070 843, Centrální dispečink DÚK: 475 657 657, www.dopravauk.cz

Přepravu zajišťuje: Dopravní společnost ÚK, p.o., Velká Hradební 3118/48, 400 02 Ústí nad Labem, info@ds-uk.cz, www.ds-uk.cz

Na lince platí jednotný tarif a smluvní přepravní podmínky Dopravy Ústeckého kraje. Informace jsou k dispozici ve vozidlech na lince.

717 Lipno,Lipenec-Tuchořice,Třeskonice



DOPRAVA ÚSTECKÉHO KRAJE

Platí od 01.04.2022 do 10.12.2022

Zóna	ZASTÁVKA		PRACOVNÍ DNY		
			105 ⚒	101 ⚒	103 ⚒
846	**Lipno,Drahomyšl,kaplička**	**odj.**	**7:00**	**13:00**	**15:00**
846	Lipno,Drahomyšl	↓	7:01	13:01	15:01
846	**Lipno,Lipenec,škola**	↓	**7:05**	**13:05**	**15:05**
846	Lipno,Lipenec	příj.		13:06	15:06
846	Lipno,Lipenec	odj.		13:06	15:06
841	Jimlín	↓		13:12	15:12
822	Opočno,host.	↓		13:14	15:14
822	Opočno,žel.přejezd	↓		13:15	15:15
821	Hřivice,Touchovice	↓		13:17	15:17
821	Hřivice,Nová ulice	↓		13:20	15:20
821	Hřivice	↓		13:21	15:21
821	Pnětluky,Konětopy	↓		13:25	15:25
821	Hřivice,Markvarec	↓		13:30	15:30
845	Tuchořice,háj.	↓		13:33	15:33
845	Tuchořice	↓		13:35	15:35
839	**Tuchořice,Třeskonice**	**příj.**		**13:39**	**15:39**

Zóna	ZASTÁVKA - OPAČNÝ SMĚR		PRACOVNÍ DNY		
			102 ⚒	106 ⚒	104 ⚒
839	**Tuchořice,Třeskonice**	**odj.**	**6:14**		**14:25**
845	Tuchořice	↓	6:18		14:29
845	Tuchořice,háj.	↓	6:20		14:31
821	Hřivice,Markvarec	↓	6:23		14:34
821	Pnětluky,Konětopy	↓	6:30		⌇
821	Hřivice,žel.st.	↓	⌇		14:38
821	Hřivice	↓	6:35		14:39
821	Hřivice,Nová ulice	↓	6:36		14:40
821	Hřivice,Touchovice	↓	6:41		14:43
822	Opočno,žel.přejezd	↓	6:43		14:45
822	Opočno,host.	↓	6:44		14:46
841	Jimlín	↓	6:48		14:48
846	Lipno,Lipenec	příj.	6:54		14:54
	⇨ 739 Louny		*7:02*		*14:57*
	⇨ 739 Žatec		*7:02*		*15:00*
846	Lipno,Lipenec	odj.	6:54		14:54
846	**Lipno,Lipenec,škola**	↓	**6:55**	**12:55**	**14:55**
846	Lipno,Drahomyšl	↓	6:59	12:59	14:59
846	**Lipno,Drahomyšl,kaplička**	**příj.**	**7:00**	**13:00**	**15:00**

⇨ spoje navazující na linku 717

⌇ spoj jede po jiné trase

Všechny spoje zajišťuje nízkopodlažní vozidlo.

⚒ jede v pracovních dnech

Linka č. 562717 Lipno,Lipenec-Tuchořice,Třeskonice

Všeobecné informace: 477 070 843, Centrální dispečink DÚK: 475 657 657, www.dopravauk.cz

Přepravu zajišťuje: Dopravní společnost ÚK, p.o., Velká Hradební 3118/48, 400 02 Ústí nad Labem, info@ds-uk.cz, www.ds-uk.cz

Na lince platí jednotný tarif a smluvní přepravní podmínky Dopravy Ústeckého kraje. Informace jsou k dispozici ve vozidlech na lince.

718 Louny-Zálužice-Žatec

DOPRAVA ÚSTECKÉHO KRAJE

Platí od 01.04.2022 do 10.12.2022

Zóna	ZASTÁVKA		PRACOVNÍ DNY						
			101 ⚒	103 ⚒	105 ⚒	107 ⚒	109 ⚒	111 ⚒	113 ⚒
801	**Louny,aut.nádr.**	**odj.**		**5:30**	**7:00**	**11:00**	**13:00**	**15:00**	**17:00**
801	Louny,Luna			5:33	7:03	11:03	13:03	15:03	17:03
801	Louny,ČSAD			5:35	7:05	11:05	13:05	15:05	17:05
841	Jimlín,Zeměchy			5:40	7:10	11:10	13:10	15:10	17:10
842	**Postoloprty,Malnice**		**4:44**	**5:44**	**7:14**	**11:14**	**13:14**	**15:14**	**17:14**
842	Postoloprty,Skupice		4:47	5:47	7:17	11:17	13:17	15:17	17:17
842	Postoloprty,Mradice		4:50	5:50	7:20	11:20	13:20	15:20	17:20
842	Postoloprty,Mradice,mlýn		4:51	5:51	7:21	11:21	13:21	15:21	17:21
842	Postoloprty,Strkovice		4:54	5:54	7:24	11:24	13:24	15:24	17:24
842	Postoloprty,Hradiště		4:56	5:56	7:26	11:26	13:26	15:26	17:26
843	Zálužice,Stekník		4:58	5:58	7:28	11:28	13:28	15:28	17:28
846	Lipno,Drahomyšl,kaplička		⌇	⌇	⌇	⌇	13:33	⌇	17:33
843	Zálužice,rozc.		5:01	6:01	7:31	11:31	13:36	15:31	17:36
901	Žatec,Trnovany		5:04	6:04	7:34	11:34	13:39	15:34	17:39
901	Žatec,u hřbitova	↓	5:08	6:08	7:38	11:38	13:43	15:38	17:43
901	**Žatec,aut.nádr.**	**příj.**	**5:10**	**6:10**	**7:40**	**11:40**	**13:45**	**15:40**	**17:45**

⌇ spoj jede po jiné trase

⚒ jede v pracovních dnech

Linka č. 562718 Louny-Zálužice-Žatec

Všeobecné informace: 477 070 843, Centrální dispečink DÚK: 475 657 657, www.dopravauk.cz

Přepravu zajišťuje: Dopravní společnost ÚK, p.o., Velká Hradební 3118/48, 400 02 Ústí nad Labem, info@ds-uk.cz, www.ds-uk.cz

Na lince platí jednotný tarif a smluvní přepravní podmínky Dopravy Ústeckého kraje. Informace jsou k dispozici ve vozidlech na lince.

718 Žatec-Zálužice-Louny



DOPRAVA ÚSTECKÉHO KRAJE

Platí od 01.04.2022 do 10.12.2022

Zóna	ZASTÁVKA		PRACOVNÍ DNY						
			102 ⚒	104 ⚒	106 ⚒	108 ⚒	110 ⚒	112 ⚒	114 ⚒
901	**Žatec,aut.nádr.**	**odj.**	**4:45**	**5:14**	**6:12**	**10:15**	**12:15**	**14:12**	**16:12**
901	Žatec,u hřbitova		4:47	5:16	6:14	10:17	12:17	14:14	16:14
901	Žatec,Trnovany		4:51	5:20	6:18	10:21	12:21	14:18	16:18
843	Zálužice,rozc.		4:54	5:23	6:21	10:24	12:24	14:21	16:21
846	Lipno,Drahomyšl,kaplička		⌇	⌇	6:24	⌇	⌇	14:24	16:24
843	Zálužice,Stekník		4:57	5:26	6:29	10:27	12:27	14:29	16:29
842	Postoloprty,Hradiště		4:59	5:28	6:31	10:29	12:29	14:31	16:31
842	Postoloprty,Strkovice		5:01	5:30	6:33	10:31	12:31	14:33	16:33
842	Postoloprty,Mradice,mlýn		5:04	5:33	6:36	10:34	12:34	14:36	16:36
842	Postoloprty,Mradice		5:05	5:34	6:37	10:35	12:35	14:37	16:37
842	Postoloprty,Skupice		5:08	5:37	6:40	10:38	12:38	14:40	16:40
842	Postoloprty,Malnice		5:11	5:40	6:43	10:41	12:41	14:43	16:43
841	Jimlín,Zeměchy		5:15	5:44	6:47	10:45	12:45	14:47	16:47
801	Louny,ČSAD		5:20	5:49	6:52	10:50	12:50	14:52	16:52
801	Louny,Luna	↓	5:22	5:51	6:54	10:52	12:52	14:54	16:54
801	**Louny,aut.nádr.**	**příj.**	**5:25**	**5:54**	**6:57**	**10:55**	**12:55**	**14:57**	**16:57**

⌇ spoj jede po jiné trase

⚒ jede v pracovních dnech

Linka č. 562718 Žatec-Zálužice-Louny

Všeobecné informace: 477 070 843, Centrální dispečink DÚK: 475 657 657, www.dopravauk.cz

Přepravu zajišťuje: Dopravní společnost ÚK, p.o., Velká Hradební 3118/48, 400 02 Ústí nad Labem, info@ds-uk.cz, www.ds-uk.cz

Na lince platí jednotný tarif a smluvní přepravní podmínky Dopravy Ústeckého kraje. Informace jsou k dispozici ve vozidlech na lince.

726 Postoloprty-Lišany-Postoloprty



DOPRAVA ÚSTECKÉHO KRAJE

Platí od 01.04.2022 do 10.12.2022

Zóna	ZASTÁVKA		PRACOVNÍ DNY		
			101 ⚒	103 ⚒54	105 ⚒
811	**Postoloprty**	**odj.**	**12:05**	**14:05**	**16:05**
811	Postoloprty,nákup.stř.	↓	12:07	14:07	16:07
811	Postoloprty,žel.st.	příj.	12:08	14:08	16:08
811	Postoloprty,žel.st.	odj.	12:08	14:08	16:08
811	Postoloprty,sídliště	↓	12:09	14:09	16:09
811	Postoloprty,Levonice	↓	12:13	14:13	16:13
814	Lišany,záv.	↓	12:16	14:16	16:16
814	Lišany	↓	12:18	14:18	16:18
814	Lišany,ObÚ	↓	12:19	14:19	16:19
842	Postoloprty,Hradiště	↓	12:22	14:22	16:22
842	Postoloprty,Strkovice	↓	12:24	14:24	16:24
842	Postoloprty,Mradice,mlýn	↓	12:27	14:27	16:27
842	Postoloprty,Mradice	↓	12:28	14:28	16:28
842	Postoloprty,Skupice	↓	12:31	14:31	16:31
842	**Postoloprty,Malnice**	↓	**12:34**	**14:34**	**16:34**
811	Postoloprty,Březno,rozc.	↓		14:37	16:37
811	Postoloprty,Březno	↓		14:39	16:39
811	**Postoloprty**	**příj.**		**14:41**	**16:41**

⚒ jede v pracovních dnech

54 nejede 14.4., od 1.7. do 31.8., 26.10. a 27.10.

Linka č. 562726 Postoloprty-Lišany-Postoloprty

Všeobecné informace: 477 070 843, Centrální dispečink DÚK: 475 657 657, www.dopravauk.cz

Přepravu zajišťuje: Dopravní společnost ÚK, p.o., Velká Hradební 3118/48, 400 02 Ústí nad Labem, info@ds-uk.cz, www.ds-uk.cz

Na lince platí jednotný tarif a smluvní přepravní podmínky Dopravy Ústeckého kraje. Informace jsou k dispozici ve vozidlech na lince.

726 Postoloprty-Lišany-Postoloprty



DOPRAVA ÚSTECKÉHO KRAJE

Platí od 01.04.2022 do 10.12.2022

Zóna	ZASTÁVKA		PRACOVNÍ DNY		
			102 ⚒		
842	**Postoloprty,Malnice**	**odj.**	**7:15**		
842	Postoloprty,Skupice		7:18		
842	Postoloprty,Mradice		7:21		
842	Postoloprty,Mradice,mlýn		7:22		
842	Postoloprty,Strkovice		7:25		
842	Postoloprty,Hradiště		7:27		
814	Lišany,ObÚ		7:31		
814	Lišany		7:33		
814	Lišany,záv.		7:35		
811	Postoloprty,Levonice		7:38		
811	Postoloprty,sídliště	↓	7:42		
811	Postoloprty,žel.st.	příj.	7:43		
	⇨ U13 Most		*7:54*		
811	Postoloprty,žel.st.	odj.	7:43		
811	Postoloprty,nákup.stř.	↓	7:44		
811	**Postoloprty**	**příj.**	**7:46**		

⇨ spoje navazující na linku 726

⚒ jede v pracovních dnech

Linka č. 562726 Postoloprty-Lišany-Postoloprty

Všeobecné informace: 477 070 843, Centrální dispečink DÚK: 475 657 657, www.dopravauk.cz

Přepravu zajišťuje: Dopravní společnost ÚK, p.o., Velká Hradební 3118/48, 400 02 Ústí nad Labem, info@ds-uk.cz, www.ds-uk.cz

Na lince platí jednotný tarif a smluvní přepravní podmínky Dopravy Ústeckého kraje. Informace jsou k dispozici ve vozidlech na lince.

734 Žatec-Postoloprty-Louny

DOPRAVA ÚSTECKÉHO KRAJE

Platí od 01.04.2022 do 10.12.2022

Zóna	ZASTÁVKA		PRACOVNÍ DNY												SOBOTA + NEDĚLE			
			101 ⚒ ♿	103 ⚒	105 ⚒	107 ⚒	109 ⚒	111 ⚒ ♿	113 ⚒	115 ⚒ ♿	117 ⚒	119 ⚒ ♿	121 ⚒	123 ⚒	201 ⑥†	203 ⑥† ♿	205 ⑥† ♿	207 ⑥† ♿
901	**Žatec,aut.nádr.**	**odj.**	**5:05**	**6:05**	**6:39**	**8:05**	**12:05**	**13:05**	**14:05**	**15:05**	**16:05**	**17:05**	**18:05**	**20:05**	**6:15**	**10:05**	**14:05**	**18:05**
901	Žatec,u plynárny	↓	5:06	6:06	6:40	8:06	12:06	13:06	14:06	15:06	16:06	17:06	18:06	20:06	6:16	10:06	14:06	18:06
901	Žatec,žel.st.	příj.	5:07	6:07	6:41	8:07	12:07	13:07	14:07	15:07	16:07	17:07	18:07	20:07	6:17	10:07	14:07	18:07
901	Žatec,žel.st.	odj.	5:07	6:07	6:41	8:07	12:07	13:07	14:07	15:07	16:07	17:07	18:07	20:07	6:17	10:07	14:07	18:07
901	Žatec,Lounská		5:11	6:11	6:45	8:11	12:11	13:11	14:11	15:11	16:11	17:11	18:11	20:11	6:21	10:11	14:11	18:11
813	Staňkovice		5:13	6:13	6:47	8:13	12:13	13:13	14:13	15:13	16:13	17:13	18:13	20:13	6:23	10:13	14:13	18:13
812	Bitozeves		5:19	6:19	6:53	8:19	12:19	13:19	14:19	15:19	16:19	17:19	18:19	20:19	6:29	10:19	14:19	18:19
812	Postoloprty,Seménkovice,rozc.		5:22	6:22	6:56	8:22	12:22	13:22	14:22	15:22	16:22	17:22	18:22	20:22	6:32	10:22	14:22	18:22
811	Postoloprty,nákup.stř.		5:26	6:26	7:00	8:26	12:26	13:26	14:26	15:26	16:26	17:26	18:26	20:26	6:36	10:26	14:26	18:26
811	Postoloprty		5:28	6:28	7:02	8:28	12:28	13:28	14:28	15:28	16:28	17:28	18:28	20:28	6:38	10:28	14:28	18:28
811	Postoloprty,Březno		5:30	6:30	7:04	8:30	12:30	13:30	14:30	15:30	16:30	17:30	18:30	20:30	6:40	10:30	14:30	18:30
811	Postoloprty,Březno,rozc.		5:32	6:32	7:06	8:32	12:32	13:32	14:32	15:32	16:32	17:32	18:32	20:32	6:42	10:32	14:32	18:32
801	Louny,EPL hl.vrát.		5:38	⌇	⌇	⌇	⌇	⌇	⌇	⌇	⌇	⌇	⌇	⌇	⌇	⌇	⌇	⌇
801	Louny,ČSAD		5:40	6:37	7:11	8:37	12:37	13:37	14:37	15:37	16:37	17:37	18:37	20:37	6:47	10:37	14:37	18:37
801	Louny,Luna		5:42	6:39	7:13	8:39	12:39	13:39	14:39	15:39	16:39	17:39	18:39	20:39	6:49	10:39	14:39	18:39
801	Louny,sokolovna	↓	5:43	6:40	7:14	8:40	12:40	13:40	14:40	15:40	16:40	17:40	18:40	20:40	6:50	10:40	14:40	18:40
801	**Louny,aut.nádr.**	**příj.**	**5:45**	**6:42**	**7:16**	**8:42**	**12:42**	**13:42**	**14:42**	**15:42**	**16:42**	**17:42**	**18:42**	**20:42**	**6:52**	**10:42**	**14:42**	**18:42**
	⇨ 711 Rakovník		54 6:00					54 14:00	*15:00*	*16:00*	*17:00*		*19:00*					
	⇨ 715		*-0:00:01*				*-0:00:01*	*-0:00:01*	*-0:00:01*	*-0:00:01*	*-0:00:01*		*-0:00:01*					

⇨ spoje navazující na linku 734
⌇ spoj jede po jiné trase
⚒ jede v pracovních dnech
⑥ jede v sobotu
† jede v neděli a ve státem uznávané svátky
54 nejede 14.4., od 1.7. do 31.8., 26.10. a 27.10.

Linka č. 562734 Žatec-Postoloprty-Louny
Všeobecné informace: 477 070 843, Centrální dispečink DÚK: 475 657 657, www.dopravauk.cz

Přepravu zajišťuje: Dopravní společnost ÚK, p.o., Velká Hradební 3118/48, 400 02 Ústí nad Labem, info@ds-uk.cz, www.ds-uk.cz
Na lince platí jednotný tarif a smluvní přepravní podmínky Dopravy Ústeckého kraje. Informace jsou k dispozici ve vozidlech na lince.

734 Louny-Postoloprty-Žatec



DOPRAVA ÚSTECKÉHO KRAJE

Platí od 01.04.2022 do 10.12.2022

Zóna	ZASTÁVKA		PRACOVNÍ DNY												SOBOTA + NEDĚLE			
			102 ⚒	104 ⚒	106 ⚒ ♿	108 ⚒	110 ⚒	112 ⚒	114 ⚒ ♿	116 ⚒	118 ⚒ ♿	120 ⚒	122 ⚒ ♿	124 ⚒	202 ⑥†	204 ⑥† ♿	206 ⑥† ♿	208 ⑥† ♿
801	**Louny,aut.nádr.**	**odj.**	**5:10**	**5:58**	**7:10**	**9:10**	**11:10**	**13:10**	**14:10**	**15:10**	**16:10**	**17:10**	**18:10**	**19:10**	**5:00**	**9:10**	**13:10**	**17:10**
801	Louny,sokolovna	↓	5:12	6:00	7:12	9:12	11:12	13:12	14:12	15:12	16:12	17:12	18:12	19:12	5:02	9:12	13:12	17:12
801	Louny,Luna	↓	5:13	6:01	7:13	9:13	11:13	13:13	14:13	15:13	16:13	17:13	18:13	19:13	5:03	9:13	13:13	17:13
801	Louny,ČSAD	↓	5:15	6:03	7:15	9:15	11:15	13:15	14:15	15:15	16:15	17:15	18:15	19:15	5:05	9:15	13:15	17:15
801	Louny,EPL	↓	5:17	6:05	7:17	9:17	11:17	13:17	14:17	15:17	16:17	17:17	18:17	19:17	5:07	9:17	13:17	17:17
811	Postoloprty,Březno,rozc.skanzen	↓	5:18	6:06	7:18	9:18	11:18	13:18	14:18	15:18	16:18	17:18	18:18	19:18	5:08	9:18	13:18	17:18
811	Postoloprty,Březno,rozc.	↓	5:20	6:08	7:20	9:20	11:20	13:20	14:20	15:20	16:20	17:20	18:20	19:20	5:10	9:20	13:20	17:20
811	Postoloprty,Březno	↓	5:22	6:10	7:22	9:22	11:22	13:22	14:22	15:22	16:22	17:22	18:22	19:22	5:12	9:22	13:22	17:22
811	Postoloprty	↓	5:24	6:12	7:24	9:24	11:24	13:24	14:24	15:24	16:24	17:24	18:24	19:24	5:14	9:24	13:24	17:24
811	Postoloprty,nákup.stř.	↓	5:26	6:14	7:26	9:26	11:26	13:26	14:26	15:26	16:26	17:26	18:26	19:26	5:16	9:26	13:26	17:26
812	Postoloprty,Seménkovice,rozc.	↓	5:30	6:18	7:30	9:30	11:30	13:30	14:30	15:30	16:30	17:30	18:30	19:30	5:20	9:30	13:30	17:30
812	Bitozeves	↓	5:33	6:21	7:33	9:33	11:33	13:33	14:33	15:33	16:33	17:33	18:33	19:33	5:23	9:33	13:33	17:33
813	Staňkovice	↓	5:39	6:27	7:39	9:39	11:39	13:39	14:39	15:39	16:39	17:39	18:39	19:39	5:29	9:39	13:39	17:39
901	Žatec,Lounská	↓	5:41	6:29	7:41	9:41	11:41	13:41	14:41	15:41	16:41	17:41	18:41	19:41	5:31	9:41	13:41	17:41
901	Žatec,žel.st.	příj.	5:45	6:33	7:45	9:45	11:45	13:45	14:45	15:45	16:45	17:45	18:45	19:45	5:35	9:45	13:45	17:45
	⇨ R25 Most		*6:01*		*8:01*		*12:01*	*14:01*		*16:01*		*18:01*		*20:01*		*10:01*	*14:01*	*18:01*
	⇨ R25 Plzeň		*5:53*		*7:53*	*9:53*		*13:53*		*15:53*		*17:53*		*19:53*		*9:53*	*13:53*	*17:53*
901	Žatec,žel.st.	odj.	5:45	6:33	7:45	9:45	11:45	13:45	14:45	15:45	16:45	17:45	18:45	19:45	5:35	9:45	13:45	17:45
901	Žatec,u plynárny	↓	5:46	6:34	7:46	9:46	11:46	13:46	14:46	15:46	16:46	17:46	18:46	19:46	5:36	9:46	13:46	17:46
901	**Žatec,aut.nádr.**	↓	**5:47**	**6:35**	**7:47**	**9:47**	**11:47**	**13:47**	**14:47**	**15:47**	**16:47**	**17:47**	**18:47**	**19:47**	**5:37**	**9:47**	**13:47**	**17:47**
901	**Žatec,sokolovna**	**příj.**			**7:49**													

⇨ spoje navazující na linku 734

⚒ jede v pracovních dnech

⑥ jede v sobotu

† jede v neděli a ve státem uznávané svátky

Linka č. 562734 Louny-Postoloprty-Žatec

Všeobecné informace: 477 070 843, Centrální dispečink DÚK: 475 657 657, www.dopravauk.cz

Přepravu zajišťuje: Dopravní společnost ÚK, p.o., Velká Hradební 3118/48, 400 02 Ústí nad Labem, info@ds-uk.cz, www.ds-uk.cz

Na lince platí jednotný tarif a smluvní přepravní podmínky Dopravy Ústeckého kraje. Informace jsou k dispozici ve vozidlech na lince.

738 Žatec-Lišany-Postoloprty



DOPRAVA ÚSTECKÉHO KRAJE

Platí od 01.04.2022 do 10.12.2022

Zóna	ZASTÁVKA		PRACOVNÍ DNY		
			101 ⚒	103 ⚒5-4	105 ⚒
901	**Žatec,aut.nádr.**	**odj.**	**9:30**	**13:30**	**15:30**
901	Žatec,u plynárny		9:31	13:31	15:31
901	Žatec,žel.st.		9:32	13:32	15:32
901	Žatec,Lounská		9:36	13:36	15:36
813	Staňkovice		9:38	13:38	15:38
813	Staňkovice,Tvršice		9:41	13:41	15:41
813	Staňkovice,Selibice		9:46	13:46	15:46
814	Postoloprty,Dolejší Hůrky		9:48	13:48	15:48
814	Lišany		9:50	13:50	15:50
814	Lišany,záv.		9:52	13:52	15:52
811	Postoloprty,Levonice		9:55	⌇	15:55
811	Postoloprty,sídliště		9:59	13:56	15:59
811	Postoloprty,žel.st.		10:00	13:57	16:00
811	Postoloprty,nákup.stř.		10:01	13:58	16:01
811	**Postoloprty**	**příj.**	**10:03**	**14:00**	**16:03**

Zóna	ZASTÁVKA - OPAČNÝ SMĚR		PRACOVNÍ DNY		
			102 ⚒ ♿	104 ⚒	106 ⚒5-4
811	**Postoloprty**	**odj.**		**7:00**	**14:55**
811	Postoloprty,nákup.stř.			7:02	14:57
811	Postoloprty,žel.st.			7:03	14:58
811	Postoloprty,sídliště			7:04	14:59
811	Postoloprty,Levonice			7:08	⌇
814	Lišany,záv.			7:11	15:03
814	Lišany			7:13	15:05
814	Postoloprty,Dolejší Hůrky			7:15	15:07
813	Staňkovice,Selibice			7:17	15:09
813	**Staňkovice,Tvršice**		**4:50**	**7:22**	**15:14**
813	Staňkovice	příj.	4:53	7:25	15:17
813	Staňkovice	odj.	4:53	7:28	15:17
901	Žatec,Lounská		4:55	7:30	15:19
901	Žatec,Mostecká		⌇	7:32	⌇
901	Žatec,Bonex		⌇	7:33	⌇
901	Žatec,Havlíčkovo nám.		⌇	7:34	⌇
901	Žatec,Lučanská		⌇	7:36	⌇
901	Žatec,sokolovna		⌇	7:38	⌇
901	Žatec,žel.st.		4:59	⌇	15:23
901	Žatec,u plynárny		5:00	⌇	15:24
901	**Žatec,aut.nádr.**	**příj.**	**5:01**	**7:40**	**15:25**

⌇ spoj jede po jiné trase

Všechny spoje zajišťuje nízkopodlažní vozidlo.

⚒ jede v pracovních dnech

5-4 nejede 14.4., od 1.7. do 31.8., 26.10. a 27.10.

Linka č. 562738 Žatec-Lišany-Postoloprty

Všeobecné informace: 477 070 843, Centrální dispečink DÚK: 475 657 657, www.dopravauk.cz

Přepravu zajišťuje: Dopravní společnost ÚK, p.o., Velká Hradební 3118/48, 400 02 Ústí nad Labem, info@ds-uk.cz, www.ds-uk.cz

Na lince platí jednotný tarif a smluvní přepravní podmínky Dopravy Ústeckého kraje. Informace jsou k dispozici ve vozidlech na lince.

739 Žatec-Lipno-Louny



DOPRAVA ÚSTECKÉHO KRAJE

Platí od 01.04.2022 do 10.12.2022

Zóna	ZASTÁVKA		PRACOVNÍ DNY													SOBOTA + NEDĚLE		
			101 ⚒	103 ⚒	105 ⚒	107 ⚒	109 ⚒	111 ⚒	113 ⚒	115 ⚒	117 ⚒	119 ⚒	121 ⚒	123 ⚒	125 ⚒	201 ⑥†	203 ⑥†	205 ⑥†
901	**Žatec,žel.st.**	**odj.**														**8:10**	**12:10**	**16:10**
901	Žatec,u plynárny	↓														8:11	12:11	16:11
901	**Žatec,aut.nádr.**	**příj.**														**8:12**	**12:12**	**16:12**
901	**Žatec,aut.nádr.**	**odj.**	**4:32**	**5:32**	**6:32**	**7:32**	**9:32**	**11:32**	**12:32**	**13:32**	**14:32**	**15:32**	**16:32**	**17:32**	**18:32**	**8:12**	**12:12**	**16:12**
901	Žatec,u hřbitova		4:34	5:34	6:34	7:34	9:34	11:34	12:34	13:34	14:34	15:34	16:34	17:34	18:34	8:14	12:14	16:14
901	Žatec,Trnovany		4:38	5:38	6:38	7:38	9:38	11:38	12:38	13:38	14:38	15:38	16:38	17:38	18:38	8:18	12:18	16:18
844	Liběšice,Dobříčany,rozc.		4:40	5:40	6:40	7:40	9:40	11:40	12:40	13:40	14:40	15:40	16:40	17:40	18:40	8:20	12:20	16:20
844	Liběšice		4:43	5:43	6:43	7:43	9:43	11:43	12:43	13:43	14:43	15:43	16:43	17:43	18:43	8:22	12:22	16:22
844	Liběšice,Dubčany		4:45	5:45	6:45	7:45	9:45	11:45	12:45	13:45	14:45	15:45	16:45	17:45	18:45	8:24	12:24	16:24
845	Tuchořice,samota		4:47	5:47	6:47	7:47	9:47	11:47	12:47	13:47	14:47	15:47	16:47	17:47	18:47	8:26	12:26	16:26
845	Tuchořice,škola		4:49	5:49	6:49	7:49	9:49	11:49	12:49	13:49	14:49	15:49	16:49	17:49	18:49	8:28	12:28	16:28
845	Tuchořice	↓	4:50	5:50	6:50	7:50	9:50	11:50	12:50	13:50	14:50	15:50	16:50	17:50	18:50	8:29	12:29	16:29
846	Lipno	příj.	4:53	5:53	6:53	7:53	9:53	11:53	12:53	13:53	14:53	15:53	16:53	17:53	18:53	8:32	12:32	16:32
846	Lipno	odj.	4:53	5:53	6:58	7:53	9:53	11:53	12:53	13:53	14:53	15:53	16:53	17:53	18:53	8:32	12:32	16:32
846	Lipno,Lipenec	příj.	4:57	5:57	7:02	7:57	9:57	11:57	12:57	13:57	14:57	15:57	16:57	17:57	18:57	8:36	12:36	16:36
	⇨ 717 Tuchořice								*13:06*		*15:06*							
846	Lipno,Lipenec	odj.	4:57	5:57	7:02	7:57	9:57	11:57	12:57	13:57	14:57	15:57	16:57	17:57	18:57	8:36	12:36	16:36
841	Jimlín,Zeměchy		5:02	6:02	7:07	8:02	10:02	12:02	13:02	14:02	15:02	16:02	17:02	18:02	19:02	8:40	12:40	16:40
801	Louny,ČSAD		5:07	6:07	7:12	8:07	10:07	12:07	13:07	14:07	15:07	16:07	17:07	18:07	19:07	8:44	12:44	16:44
801	Louny,Luna		5:09	6:09	7:14	8:09	10:09	12:09	13:09	14:09	15:09	16:09	17:09	18:09	19:09	8:46	12:46	16:46
801	**Louny,aut.nádr.**		**5:12**	**6:12**	**7:17**	**8:12**	**10:12**	**12:12**	**13:12**	**14:12**	**15:12**	**16:12**	**17:12**	**18:12**	**19:12**	**8:49**	**12:49**	**16:49**
801	Louny,Zahradní město		|	|	|	|	|	|	|	|	|	|	|	|				
801	Louny,Riegrova	↓	5:14	6:14	7:19	8:14	10:14	12:14	13:14	14:14	15:14	16:14	17:14	18:14				
801	**Louny,žel.st.**	**příj.**	**5:15**	**6:15**	**7:20**	**8:15**	**10:15**	**12:15**	**13:15**	**14:15**	**15:15**	**16:15**	**17:15**	**18:15**				
	⇨ U12 Osek		*5:21*	*6:21*	*7:40*	*8:21*	*10:21*	*12:21*	*13:21*	*14:21*	*15:21*	*16:21*	*17:21*	*18:21*				

⇨ spoje navazující na linku 739
| spoj zastávkou projíždí
⚒ jede v pracovních dnech
⑥ jede v sobotu
† jede v neděli a ve státem uznávané svátky

Linka č. 562739 Žatec-Lipno-Louny
Všeobecné informace: 477 070 843, Centrální dispečink DÚK: 475 657 657, www.dopravauk.cz

Přepravu zajišťuje: Dopravní společnost ÚK, p.o., Velká Hradební 3118/48, 400 02 Ústí nad Labem, info@ds-uk.cz, www.ds-uk.cz
Na lince platí jednotný tarif a smluvní přepravní podmínky Dopravy Ústeckého kraje. Informace jsou k dispozici ve vozidlech na lince.

739 Louny-Lipno-Žatec



DOPRAVA ÚSTECKÉHO KRAJE

Platí od 01.04.2022 do 10.12.2022

Zóna	ZASTÁVKA		PRACOVNÍ DNY														SOBOTA + NEDĚLE		
			102 ⚒	104 ⚒	106 ⚒	108 ⚒	110 ⚒	112 ⚒	114 ⚒	116 ⚒	118 ⚒	120 ⚒	122 ⚒	124 ⚒	126 ⚒	128 ⚒	202 ⑥†	204 ⑥†	206 ⑥†
801	**Louny,žel.st.**	**odj.**		**5:40**	**6:40**		**7:40**	**9:40**	**11:40**	**12:40**	**13:40**	**14:40**	**15:40**	**16:40**	**17:40**	**18:40**			
801	Louny,Riegrova	↓		5:41	6:41		7:41	9:41	11:41	12:41	13:41	14:41	15:41	16:41	17:41	18:41			
801	Louny,Zahradní město	↓		5:42	6:42		7:42	9:42	11:42	12:42	13:42	14:42	15:42	16:42	17:42	18:42			
801	**Louny,aut.nádr.**	**příj.**		**5:45**	**6:45**		**7:45**	**9:45**	**11:45**	**12:45**	**13:45**	**14:45**	**15:45**	**16:45**	**17:45**	**18:45**			
801	**Louny,aut.nádr.**	**odj.**	**4:41**	**5:46**	**6:48**	**7:20**	**7:46**	**9:46**	**11:46**	**12:46**	**13:46**	**14:46**	**15:46**	**16:46**	**17:46**	**18:46**	**7:05**	**11:05**	**15:05**
801	Louny,Luna	↓	4:44	5:49	6:51	7:23	7:49	9:49	11:49	12:49	13:49	14:49	15:49	16:49	17:49	18:49	7:08	11:08	15:08
801	Louny,ČSAD	↓	4:46	5:51	6:53	7:25	7:51	9:51	11:51	12:51	13:51	14:51	15:51	16:51	17:51	18:51	7:10	11:10	15:10
841	Jimlín,Zeměchy	↓	4:51	5:56	6:58	7:30	7:56	9:56	11:56	12:56	13:56	14:56	15:56	16:56	17:56	18:56	7:14	11:14	15:14
846	Lipno,Lipenec	příj.	4:55	6:00	7:02	7:34	8:00	10:00	12:00	13:00	14:00	15:00	16:00	17:00	18:00	19:00	7:18	11:18	15:18
	⇨ 717 Tuchořice									*13:06*		*15:06*							
846	Lipno,Lipenec	odj.	4:55	6:00	7:02	7:34	8:00	10:00	12:00	13:00	14:00	15:00	16:00	17:00	18:00	19:00	7:18	11:18	15:18
846	Lipno	↓	4:59	6:04	7:06	⌇	8:04	10:04	12:04	13:04	14:04	15:04	16:04	17:04	18:04	19:04	7:22	11:22	15:22
845	Tuchořice	příj.	5:03	6:08	7:10	⌇	8:08	10:08	12:08	13:08	14:08	15:08	16:08	17:08	18:08	19:08	7:26	11:26	15:26
845	Tuchořice	odj.	5:04	6:09	7:13	⌇	8:09	10:09	12:09	13:09	14:09	15:09	16:09	17:09	18:09	19:08	7:26	11:26	15:26
845	Tuchořice,škola	↓	5:05	6:10	7:14	⌇	8:10	10:10	12:10	13:10	14:10	15:10	16:10	17:10	18:10	19:09	7:27	11:27	15:27
845	Tuchořice,samota	↓	5:07	6:12	7:16	⌇	8:12	10:12	12:12	13:12	14:12	15:12	16:12	17:12	18:12	19:11	7:29	11:29	15:29
844	Liběšice,Dubčany	↓	5:09	6:14	7:18	⌇	8:14	10:14	12:14	13:14	14:14	15:14	16:14	17:14	18:14	19:13	7:31	11:31	15:31
844	Liběšice	↓	5:11	6:16	7:20	⌇	8:16	10:16	12:16	13:16	14:16	15:16	16:16	17:16	18:16	19:15	7:33	11:33	15:33
844	Liběšice,Dobříčany,rozc.	↓	5:13	6:18	7:22	⌇	8:18	10:18	12:18	13:18	14:18	15:18	16:18	17:18	18:18	19:17	7:35	11:35	15:35
846	Lipno,Drahomyšl	↓	⌇	⌇	⌇	7:39	⌇	⌇	⌇	⌇	⌇	⌇	⌇	⌇	⌇	⌇	⌇	⌇	⌇
901	Žatec,Trnovany	↓	5:15	6:20	7:24	7:43	8:20	10:20	12:20	13:20	14:20	15:20	16:20	17:20	18:20	19:19	7:37	11:37	15:37
901	Žatec,u hřbitova	↓	5:19	6:24	7:28	7:47	8:24	10:24	12:24	13:24	14:24	15:24	16:24	17:24	18:24	19:23	7:41	11:41	15:41
901	**Žatec,aut.nádr.**	**příj.**	**5:21**	**6:26**	**7:30**	**7:49**	**8:26**	**10:26**	**12:26**	**13:26**	**14:26**	**15:26**	**16:26**	**17:26**	**18:26**	**19:25**	**7:43**	**11:43**	**15:43**
	⇨ 732 Chomutov		*5:35*	*6:35*			*8:35*	*10:35*	*12:35*	*13:35*	*14:35*	*15:35*	*16:35*	*17:35*	*18:35*				
	⇨ 733 Most		*5:34*	*6:34*	*7:34*		*8:34*	*10:34*	*12:34*		*14:31*	*15:34*	*16:34*						
	⇨ 744 Blatno				*7:33*					*13:33*		*15:33*		*17:33*					
	⇨ 745 Lubenec		*5:33*	*6:33*			*8:33*	*10:33*	*12:33*		*14:33*		*16:33*		*18:33*	*19:33*			
	⇨ 753 Prunéřov		*5:33*	*6:35*			*8:33*	*10:33*	*12:33*	*13:33*	*14:33*	*15:33*	*16:33*	*17:33*	*18:33*				
901	**Žatec,aut.nádr.**	**odj.**															**7:43**	**11:43**	**15:43**
901	Žatec,u plynárny	↓															7:44	11:44	15:44
901	**Žatec,žel.st.**	**příj.**															**7:45**	**11:45**	**15:45**
	⇨ R25 Most																*8:01*	*12:01*	*16:01*
	⇨ R25 Plzeň																*7:53*	*11:53*	*15:53*

⇨ spoje navazující na linku 739
⟆ spoj jede po jiné trase
⚒ jede v pracovních dnech
⑥ jede v sobotu
† jede v neděli a ve státem uznávané svátky

Linka č. 562739 Louny-Lipno-Žatec
Všeobecné informace: 477 070 843, Centrální dispečink DÚK: 475 657 657, www.dopravauk.cz

Přepravu zajišťuje: Dopravní společnost ÚK, p.o., Velká Hradební 3118/48, 400 02 Ústí nad Labem, info@ds-uk.cz, www.ds-uk.cz
Na lince platí jednotný tarif a smluvní přepravní podmínky Dopravy Ústeckého kraje. Informace jsou k dispozici ve vozidlech na lince.

741 Žatec-Kounov-Pnětluky



DOPRAVA ÚSTECKÉHO KRAJE

Platí od 01.04.2022 do 10.12.2022

Zóna	ZASTÁVKA		PRACOVNÍ DNY								
			101 ⚒56	103 ⚒46	115 ⚒	107 ⚒46	105 ⚒56	111 ⚒46	109 ⚒56	117 ⚒	113 ⚒
901	**Žatec,aut.nádr.**	**odj.**	**5:50**	**6:05**	**10:05**	**12:05**	**12:05**	**15:05**	**15:05**	**17:05**	**18:20**
901	Žatec,u hřbitova		5:52	6:07	10:07	12:07	12:07	15:07	15:07	17:07	18:22
901	Žatec,Trnovany		5:56	6:11	10:11	12:11	12:11	15:11	15:11	17:11	18:26
844	Liběšice,Dobříčany		⌇	⌇	10:14	12:14	12:14	15:14	15:14	17:14	18:29
844	Liběšice,Dobříčany,rozc.		5:58	6:13	|	|	|	|	|	|	|
844	Liběšice		6:01	6:16	10:17	12:17	12:17	15:17	15:17	17:17	18:32
844	Liběšice,Kluček		⌇	⌇	10:20	12:20	12:20	15:20	15:20	17:20	18:35
844	Liběšice,Líčkov,Školní		⌇	⌇	10:23	12:23	12:23	15:23	15:23	17:23	18:38
844	Liběšice,Líčkov		⌇	⌇	10:24	12:24	12:24	15:24	15:24	17:24	18:39
839	Tuchořice,Třeskonice		6:06	6:21	10:28	12:28	12:28	15:28	15:28	17:28	18:43
839	Tuchořice,Třeskonice,háj.		6:08	6:23	10:30	12:30	12:30	15:30	15:30	17:30	18:45
839	Tuchořice,Třeskonice,výhledy		6:10	6:25	10:32	12:32	12:32	15:32	15:32	17:32	18:47
839	Tuchořice,Nečemice,osada		6:12	6:27	10:34	12:34	12:34	15:34	15:34	17:34	18:49
839	**Tuchořice,Nečemice**		**6:14**	**6:29**	**10:36**	**12:36**	**12:36**	**15:36**	**15:36**	**17:36**	**18:51**
832	Kounov,rozc.háj.		6:18				12:40		15:40		
832	Kounov,rozc.		6:20				12:42		15:42		
832	Kounov,škola		6:22				12:44		15:44		
832	Kounov		⌇				12:45		15:45		
831	Mutějovice,K Nádraží		⌇				12:49		15:49		
831	Mutějovice,Lhota p.Džbánem		⌇				12:51		15:51		
831	Domoušice,Filipov		⌇				12:54		15:54		
831	Domoušice		⌇				12:56		15:56		
831	Domoušice,žel.st.		⌇				12:57		15:57		
833	Pnětluky,háj.		6:28				13:01		16:01		
833	**Pnětluky**	**příj.**	**6:30**				**13:03**		**16:03**		

| spoj zastávkou projíždí	⚒ jede v pracovních dnech	56 nejede 14.4., od 1.7. do 31.8., 26.10. a 27.10.
⌇ spoj jede po jiné trase	46 jede 14.4., od 1.7. do 31.8., 26.10. a 27.10.	

Linka č. 562741 Žatec-Kounov-Pnětluky

Všeobecné informace: 477 070 843, Centrální dispečink DÚK: 475 657 657, www.dopravauk.cz

Přepravu zajišťuje: Dopravní společnost ÚK, p.o., Velká Hradební 3118/48, 400 02 Ústí nad Labem, info@ds-uk.cz, www.ds-uk.cz

Na lince platí jednotný tarif a smluvní přepravní podmínky Dopravy Ústeckého kraje. Informace jsou k dispozici ve vozidlech na lince.

741 Pnětluky-Kounov-Žatec



DOPRAVA ÚSTECKÉHO KRAJE

Platí od 01.04.2022 do 10.12.2022

Zóna	ZASTÁVKA		PRACOVNÍ DNY								
			102 ⚒	106 ⚒46	104 ⚒56	116 ⚒	108 ⚒46	110 ⚒56	112 ⚒46	114 ⚒56	118 ⚒
833	**Pnětluky**	**odj.**			**6:34**			**13:03**		**16:03**	
833	Pnětluky,háj.				6:36			13:05		16:05	
831	Domoušice,žel.st.				6:40			⌇		⌇	
831	Domoušice				6:43			⌇		⌇	
831	Domoušice,Filipov				6:45			⌇		⌇	
831	Mutějovice,Lhota p.Džbánem				6:47			⌇		⌇	
831	Mutějovice,K Nádraží				6:49			⌇		⌇	
832	Kounov				6:53			⌇		⌇	
832	Kounov,škola				6:54			13:11		16:11	
832	Kounov,rozc.				6:56			13:13		16:13	
832	Kounov,rozc.háj.				6:58			13:15		16:15	
839	**Tuchořice,Nečemice**		**4:39**	**7:02**	**7:02**	**10:49**	**13:19**	**13:19**	**16:19**	**16:19**	**17:37**
839	Tuchořice,Nečemice,osada		4:41	7:04	7:04	10:51	13:21	13:21	16:21	16:21	17:39
839	Tuchořice,Třeskonice,výhledy		4:43	7:06	7:06	10:53	13:23	13:23	16:23	16:23	17:41
839	Tuchořice,Třeskonice,háj.		4:45	7:08	7:08	10:55	13:25	13:25	16:25	16:25	17:43
839	Tuchořice,Třeskonice		4:47	7:10	7:10	10:57	13:27	13:27	16:27	16:27	17:45
844	Liběšice,Líčkov		4:51	7:14	7:14	11:01	13:31	13:31	16:31	16:31	⌇
844	Liběšice,Líčkov,Školní		4:52	7:15	7:15	11:02	13:32	13:32	16:32	16:32	⌇
844	Liběšice,Kluček		4:55	7:18	7:18	11:05	13:35	13:35	16:35	16:35	⌇
844	Liběšice	příj.	4:58	7:21	7:21	11:08	13:38	13:38	16:38	16:38	17:51
844	Liběšice	odj.	4:58	7:23	7:23	11:08	13:38	13:38	16:38	16:38	17:51
844	Liběšice,Dobříčany,rozc.		|	|	|	|	|	|	16:41	16:41	17:53
844	Liběšice,Dobříčany		5:03	7:28	7:28	11:13	13:43	13:43	⌇	⌇	⌇
901	Žatec,Trnovany		5:06	7:31	7:31	11:16	13:46	13:46	16:43	16:43	17:55
901	Žatec,u hřbitova		5:10	7:35	7:35	11:20	13:50	13:50	16:47	16:47	17:59
901	**Žatec,aut.nádr.**	**příj.**	**5:12**	**7:37**	**7:37**	**11:22**	**13:52**	**13:52**	**16:49**	**16:49**	**18:01**
	⇨ 733 Most				*7:39*						

⇨ spoje navazující na linku 741
\| spoj zastávkou projíždí
⌇ spoj jede po jiné trase
⚒ jede v pracovních dnech
46 jede 14.4., od 1.7. do 31.8., 26.10. a 27.10.
56 nejede 14.4., od 1.7. do 31.8., 26.10. a 27.10.

Linka č. 562741 Pnětluky-Kounov-Žatec
Všeobecné informace: 477 070 843, Centrální dispečink DÚK: 475 657 657, www.dopravauk.cz

Přepravu zajišťuje: Dopravní společnost ÚK, p.o., Velká Hradební 3118/48, 400 02 Ústí nad Labem, info@ds-uk.cz, www.ds-uk.cz
Na lince platí jednotný tarif a smluvní přepravní podmínky Dopravy Ústeckého kraje. Informace jsou k dispozici ve vozidlech na lince.

X Žatec - Bitozeves,Triangle-střed

DOPRAVA ÚSTECKÉHO KRAJE

Platí od 01.09.2022 do 30.11.2022

Zóna	ZASTÁVKA		KILOMETROVNÍK			PRACOVNÍ DNY								SOBOTA + NEDĚLE			
						1 ⚒	3 ⚒	5 ⚒	7 ⚒	9 ⚒	11 ⚒	13 ⚒	15 ⚒	31 ⑥†	33 ⑥†	35 ⑥†	37 ⑥†
901	**Žatec,Nákladní AN**	**odj.**	*0,00*	*0,00*		**6:50**	**7:40**	**11:30**	**12:30**		**14:30**		**16:30**	**7:40**	**9:40**	**13:40**	**15:40**
812	Bitozeves,škola	↓	*10,60*	⌇	*0,00*	7:04	7:54	11:44	12:44	13:44	14:44	15:44	16:44	⌇	⌇	⌇	⌇
812	Bitozeves	↓	*11,20*	⌇	*0,60*	7:05	7:55	11:45	12:45	13:45	14:45	15:45	16:45	⌇	⌇	⌇	⌇
917	**Bitozeves,Triangle-střed**	**příj.**	*15,60*	*10,40*	*5,00*	**7:10**	**8:00**	**11:50**	**12:50**	**13:50**	**14:50**	**15:50**	**16:50**	**7:55**	**9:55**	**13:55**	**15:55**
					Délka spoje [km]	*15,60*	*15,60*	*15,60*	*15,60*	*5,00*	*15,60*	*5,00*	*15,60*	*10,40*	*10,40*	*10,40*	*10,40*

Zóna	ZASTÁVKA - OPAČNÝ SMĚR		KILOMETROVNÍK			PRACOVNÍ DNY								SOBOTA + NEDĚLE			
						2 ⚒	4 ⚒	6 ⚒	8 ⚒	10 ⚒	12 ⚒	14 ⚒	16 ⚒	32 ⑥†	34 ⑥†	36 ⑥†	38 ⑥†
917	**Bitozeves,Triangle-střed**	**odj.**	*0,00*	*0,00*	*0,00*	**7:15**	**8:05**	**12:05**	**13:05**	**14:05**	**15:05**	**16:05**	**16:55**	**8:00**	**10:00**	**14:00**	**16:00**
812	**Bitozeves**	↓	*4,40*	⌇	*4,40*	**7:20**	**8:10**	**12:10**	**13:10**	**14:10**	**15:10**	**16:10**	**17:00**	⌇	⌇	⌇	⌇
812	Bitozeves,škola	↓	*5,00*	⌇	*5,00*	7:21	8:11	12:11	13:11	14:11	15:11	16:11	17:01	⌇	⌇	⌇	⌇
901	**Žatec,Nákladní AN**	**příj.**	*15,60*	*10,40*		**7:35**	**8:25**	**12:25**		**14:25**		**16:25**	**17:15**	**8:15**	**10:15**	**14:15**	**16:15**
					Délka spoje [km]	*15,60*	*15,60*	*15,60*	*5,00*	*15,60*	*5,00*	*15,60*	*15,60*	*10,40*	*10,40*	*10,40*	*10,40*

Poznámky

⌇ spoj jede po jiné trase

⚒ jede v pracovních dnech

⑥ jede v sobotu

† jede v neděli a ve státem uznávané svátky

Přepravu zajišťuje: Dopravní společnost ÚK, p.o., Velká Hradební 3118/48, 400 02 Ústí nad Labem

PŘÍLOHA 1

VYMEZENÍ LINEK A SPOJŮ

ČÁST 1C

VÝKONY NA SPOJÍCH

OBLAST

Dolní Poohří

Vymezení linek a spojů

2022

Oblasti: Dolní Poohří
Dopravci: Dopravní společnost ÚK, p.o.
Provozovny: Dolní Poohří (DSÚK)

Oblast	Číslo linky	Název linky	Číslo spoje	Délka spoje	Období od-do	Výkon za období	Typ vozu	Počet spojů
(1)	(2)	(3)	(4)	(5)	(6)	(8)=(5)x(7)	(9)	(7)
Dolní Poohří	637	Litoměřice-Brozany n.Ohří-Libochovice	101	22,800	03.01.2022 - 30.12.2022	5745,600	SC_12	252
Dolní Poohří	637	Litoměřice-Brozany n.Ohří-Libochovice	102	27,200	03.01.2022 - 31.03.2022	1740,800	SC_12	64
Dolní Poohří	637	Litoměřice-Brozany n.Ohří-Libochovice	102	27,200	01.04.2022 - 30.12.2022	5113,600	SC_12	188
Dolní Poohří	637	Litoměřice-Brozany n.Ohří-Libochovice	103	28,600	03.01.2022 - 31.03.2022	1830,400	SC_12	64
Dolní Poohří	637	Litoměřice-Brozany n.Ohří-Libochovice	103	28,600	01.04.2022 - 30.12.2022	5376,800	DP_13	188
Dolní Poohří	637	Litoměřice-Brozany n.Ohří-Libochovice	104	27,200	03.01.2022 - 31.03.2022	1740,800	SC_12	64
Dolní Poohří	637	Litoměřice-Brozany n.Ohří-Libochovice	104	27,200	01.04.2022 - 30.12.2022	5113,600	DP_13	188
Dolní Poohří	637	Litoměřice-Brozany n.Ohří-Libochovice	105	30,200	03.01.2022 - 31.03.2022	1932,800	SC_12	64
Dolní Poohří	637	Litoměřice-Brozany n.Ohří-Libochovice	105	30,200	01.04.2022 - 30.12.2022	5677,600	DP_13	188
Dolní Poohří	637	Litoměřice-Brozany n.Ohří-Libochovice	106	28,700	03.01.2022 - 30.12.2022	7232,400	SC_12	252
Dolní Poohří	637	Litoměřice-Brozany n.Ohří-Libochovice	107	15,600	04.02.2022 - 27.10.2022	795,600	SC_12	51
Dolní Poohří	637	Litoměřice-Brozany n.Ohří-Libochovice	108	28,300	03.01.2022 - 31.03.2022	1811,200	SC_12	64
Dolní Poohří	637	Litoměřice-Brozany n.Ohří-Libochovice	108	28,300	01.04.2022 - 30.12.2022	5320,400	DP_13	188
Dolní Poohří	637	Litoměřice-Brozany n.Ohří-Libochovice	109	28,000	03.01.2022 - 31.03.2022	1792,000	SC_12	64
Dolní Poohří	637	Litoměřice-Brozany n.Ohří-Libochovice	109	28,000	01.04.2022 - 30.12.2022	5264,000	DP_13	188
Dolní Poohří	637	Litoměřice-Brozany n.Ohří-Libochovice	110	26,500	03.01.2022 - 31.03.2022	1696,000	SC_12	64
Dolní Poohří	637	Litoměřice-Brozany n.Ohří-Libochovice	110	26,500	01.04.2022 - 30.12.2022	4982,000	DP_13	188
Dolní Poohří	637	Litoměřice-Brozany n.Ohří-Libochovice	111	26,900	03.01.2022 - 31.03.2022	1721,600	SC_12	64
Dolní Poohří	637	Litoměřice-Brozany n.Ohří-Libochovice	111	26,900	01.04.2022 - 30.12.2022	5057,200	SC_12	188
Dolní Poohří	637	Litoměřice-Brozany n.Ohří-Libochovice	112	15,800	04.02.2022 - 27.10.2022	805,800	SC_12	51
Dolní Poohří	637	Litoměřice-Brozany n.Ohří-Libochovice	113	27,100	03.01.2022 - 31.03.2022	1734,400	SC_12	64
Dolní Poohří	637	Litoměřice-Brozany n.Ohří-Libochovice	113	27,100	01.04.2022 - 30.12.2022	5094,800	SC_12	188
Dolní Poohří	637	Litoměřice-Brozany n.Ohří-Libochovice	114	24,800	03.01.2022 - 31.03.2022	1587,200	SC_12	64
Dolní Poohří	637	Litoměřice-Brozany n.Ohří-Libochovice	114	24,800	01.04.2022 - 30.12.2022	4662,400	SC_12	188
Dolní Poohří	637	Litoměřice-Brozany n.Ohří-Libochovice	115	14,600	03.01.2022 - 31.03.2022	934,400	SC_12	64
Dolní Poohří	637	Litoměřice-Brozany n.Ohří-Libochovice	115	14,600	01.04.2022 - 10.06.2022	715,400	SC_12	49
Dolní Poohří	637	Litoměřice-Brozany n.Ohří-Libochovice	115	14,600	13.06.2022 - 30.12.2022	2029,400	SC_12	139
Dolní Poohří	637	Litoměřice-Brozany n.Ohří-Libochovice	151	17,000	03.01.2022 - 30.12.2022	3417,000	SC_12	201
Dolní Poohří	637	Litoměřice-Brozany n.Ohří-Libochovice	152	17,100	03.01.2022 - 30.12.2022	3437,100	SC_12	201
Dolní Poohří	638	Litoměřice-Mšené-lázně-Martiněves,Radeš	101	30,400	03.01.2022 - 31.03.2022	1945,600	SC_12	64
Dolní Poohří	638	Litoměřice-Mšené-lázně-Martiněves,Radeš	102	34,000	03.01.2022 - 31.03.2022	2176,000	SC_12	64
Dolní Poohří	638	Litoměřice-Mšené-lázně-Martiněves,Radeš	103	34,700	03.01.2022 - 31.03.2022	2220,800	SC_12	64
Dolní Poohří	638	Litoměřice-Mšené-lázně-Martiněves,Radeš	104	34,000	03.01.2022 - 31.03.2022	2176,000	SC_12	64
Dolní Poohří	638	Litoměřice-Mšené-lázně-Martiněves,Radeš	105	30,400	03.01.2022 - 31.03.2022	1945,600	SC_12	64
Dolní Poohří	638	Litoměřice-Mšené-lázně-Martiněves,Radeš	106	33,700	03.01.2022 - 31.03.2022	2156,800	SC_12	64
Dolní Poohří	638	Litoměřice-Mšené-lázně-Martiněves,Radeš	107	15,400	03.01.2022 - 31.03.2022	985,600	SC_12	64
Dolní Poohří	638	Litoměřice-Mšené-lázně-Martiněves,Radeš	108	34,200	03.01.2022 - 31.03.2022	2188,800	SC_12	64
Dolní Poohří	638	Litoměřice-Mšené-lázně-Martiněves,Radeš	109	34,700	03.01.2022 - 31.03.2022	2220,800	SC_12	64
Dolní Poohří	638	Litoměřice-Mšené-lázně-Martiněves,Radeš	110	15,000	03.01.2022 - 31.03.2022	960,000	SC_12	64
Dolní Poohří	638	Litoměřice-Mšené-lázně-Martiněves,Radeš	111	15,400	03.01.2022 - 31.03.2022	985,600	SC_12	64
Dolní Poohří	638	Litoměřice-Mšené-lázně-Martiněves,Radeš	112	29,600	03.01.2022 - 31.03.2022	1894,400	SC_12	64
Dolní Poohří	638	Litoměřice-Mšené-lázně-Martiněves,Radeš	113	34,700	03.01.2022 - 31.03.2022	2220,800	SC_12	64
Dolní Poohří	638	Litoměřice-Mšené-lázně-Martiněves,Radeš	114	34,000	03.01.2022 - 31.03.2022	2176,000	SC_12	64
Dolní Poohří	638	Litoměřice-Mšené-lázně-Martiněves,Radeš	115	30,400	03.01.2022 - 31.03.2022	1945,600	SC_12	64
Dolní Poohří	638	Litoměřice-Mšené-lázně-Martiněves,Radeš	116	34,000	03.01.2022 - 31.03.2022	2176,000	SC_12	64
Dolní Poohří	638	Litoměřice-Mšené-lázně-Martiněves,Radeš	117	34,700	03.01.2022 - 31.03.2022	2220,800	SC_12	64
Dolní Poohří	638	Litoměřice-Mšené-lázně-Martiněves,Radeš	118	24,100	03.01.2022 - 31.03.2022	1542,400	SC_12	64
Dolní Poohří	638	Litoměřice-Mšené-lázně-Martiněves,Radeš	119	34,700	03.01.2022 - 31.03.2022	2220,800	SC_12	64
Dolní Poohří	638	Litoměřice-Mšené-lázně-Martiněves,Radeš	120	34,000	03.01.2022 - 31.03.2022	2176,000	SC_12	64
Dolní Poohří	638	Litoměřice-Mšené-lázně-Martiněves,Radeš	121	34,700	03.01.2022 - 31.03.2022	2220,800	SC_12	64
Dolní Poohří	638	Litoměřice-Mšené-lázně-Martiněves,Radeš	122	34,000	03.01.2022 - 31.03.2022	2176,000	SC_12	64
Dolní Poohří	638	Litoměřice-Mšené-lázně-Martiněves,Radeš	123	34,700	03.01.2022 - 31.03.2022	2220,800	SC_12	64
Dolní Poohří	638	Litoměřice-Mšené-lázně-Martiněves,Radeš	124	34,000	03.01.2022 - 31.03.2022	2176,000	SC_12	64
Dolní Poohří	638	Litoměřice-Mšené-lázně-Martiněves,Radeš	125	30,400	03.01.2022 - 31.03.2022	1945,600	SC_12	64
Dolní Poohří	638	Litoměřice-Mšené-lázně-Martiněves,Radeš	126	34,000	03.01.2022 - 31.03.2022	2176,000	SC_12	64
Dolní Poohří	638	Litoměřice-Mšené-lázně-Martiněves,Radeš	127	30,400	03.01.2022 - 31.03.2022	1945,600	SC_12	64
Dolní Poohří	638	Litoměřice-Mšené-lázně-Martiněves,Radeš	128	28,300	03.01.2022 - 31.03.2022	1811,200	SC_12	64
Dolní Poohří	638	Litoměřice-Mšené-lázně-Martiněves,Radeš	129	27,300	03.01.2022 - 31.03.2022	1747,200	SC_12	64
Dolní Poohří	638	Litoměřice-Mšené-lázně-Martiněves,Radeš	130	28,300	03.01.2022 - 31.03.2022	1811,200	SC_12	64
Dolní Poohří	638	Litoměřice-Mšené-lázně-Martiněves,Radeš	131	10,100	03.01.2022 - 31.03.2022	646,400	SC_12	64
Dolní Poohří	638	Litoměřice-Mšené-lázně-Martiněves,Radeš	132	24,100	03.01.2022 - 31.03.2022	1542,400	SC_12	64
Dolní Poohří	638	Litoměřice-Mšené-lázně-Martiněves,Radeš	133	24,600	03.01.2022 - 31.03.2022	1574,400	SC_12	64
Dolní Poohří	638	Litoměřice-Mšené-lázně-Martiněves,Radeš	134	9,100	03.01.2022 - 31.03.2022	582,400	SC_12	64
Dolní Poohří	638	Litoměřice-Mšené-lázně-Martiněves,Radeš	201	30,400	01.01.2022 - 27.03.2022	790,400	SC_12	26
Dolní Poohří	638	Litoměřice-Mšené-lázně-Martiněves,Radeš	202	29,600	01.01.2022 - 27.03.2022	769,600	SC_12	26
Dolní Poohří	638	Litoměřice-Mšené-lázně-Martiněves,Radeš	203	30,400	01.01.2022 - 27.03.2022	790,400	SC_12	26
Dolní Poohří	638	Litoměřice-Mšené-lázně-Martiněves,Radeš	204	29,600	01.01.2022 - 27.03.2022	769,600	SC_12	26
Dolní Poohří	638	Litoměřice-Mšené-lázně-Martiněves,Radeš	205	30,400	01.01.2022 - 27.03.2022	790,400	SC_12	26
Dolní Poohří	638	Litoměřice-Mšené-lázně-Martiněves,Radeš	206	29,600	01.01.2022 - 27.03.2022	769,600	SC_12	26
Dolní Poohří	638	Litoměřice-Mšené-lázně-Martiněves,Radeš	207	30,400	01.01.2022 - 27.03.2022	790,400	SC_12	26
Dolní Poohří	638	Litoměřice-Mšené-lázně-Martiněves,Radeš	208	29,600	01.01.2022 - 27.03.2022	769,600	SC_12	26

Dolní Poohří	638	Litoměřice-Mšené-lázně-Martiněves,Radeš	209	30,400	01.01.2022 - 27.03.2022	790,400	SC_12	26
Dolní Poohří	638	Litoměřice-Mšené-lázně-Martiněves,Radeš	210	29,600	01.01.2022 - 27.03.2022	769,600	SC_12	26
Dolní Poohří	638	Litoměřice-Mšené-lázně-Martiněves,Radeš	211	30,400	01.01.2022 - 27.03.2022	790,400	SC_12	26
Dolní Poohří	638	Litoměřice-Mšené-lázně-Martiněves,Radeš	212	29,600	01.01.2022 - 27.03.2022	769,600	SC_12	26
Dolní Poohří	638	Litoměřice-Mšené-lázně-Martiněves,Radeš	213	30,400	02.01.2022 - 27.03.2022	395,200	SC_12	13
Dolní Poohří	638	Litoměřice-Mšené-lázně-Martiněves,Radeš	214	29,600	02.01.2022 - 27.03.2022	384,800	SC_12	13
Dolní Poohří	638	Litoměřice-Mšené-lázně-Martiněves,Radeš	215	15,400	02.01.2022 - 27.03.2022	200,200	SC_12	13
Dolní Poohří	638	Litoměřice-Mšené-lázně-Martiněves,Radeš	216	15,000	02.01.2022 - 27.03.2022	195,000	SC_12	13
Dolní Poohří	646	Roudnice n.Labem-Ledčice	101	17,800	03.01.2022 - 31.03.2022	1139,200	SC_12	64
Dolní Poohří	646	Roudnice n.Labem-Ledčice	102	16,800	03.01.2022 - 31.03.2022	1075,200	SC_12	64
Dolní Poohří	646	Roudnice n.Labem-Ledčice	103	11,800	04.02.2022 - 18.03.2022	70,800	SC_12	6
Dolní Poohří	646	Roudnice n.Labem-Ledčice	104	17,200	03.01.2022 - 31.03.2022	1100,800	SC_12	64
Dolní Poohří	646	Roudnice n.Labem-Ledčice	105	17,400	03.01.2022 - 31.03.2022	1113,600	SC_12	64
Dolní Poohří	646	Roudnice n.Labem-Ledčice	106	14,100	03.01.2022 - 31.03.2022	902,400	SC_12	64
Dolní Poohří	646	Roudnice n.Labem-Ledčice	107	17,400	03.01.2022 - 31.03.2022	1113,600	SC_12	64
Dolní Poohří	646	Roudnice n.Labem-Ledčice	108	11,800	04.02.2022 - 18.03.2022	70,800	SC_12	6
Dolní Poohří	646	Roudnice n.Labem-Ledčice	109	16,400	03.01.2022 - 31.03.2022	1049,600	SC_12	64
Dolní Poohří	646	Roudnice n.Labem-Ledčice	110	17,800	03.01.2022 - 31.03.2022	1139,200	SC_12	64
Dolní Poohří	646	Roudnice n.Labem-Ledčice	111	16,400	03.01.2022 - 31.03.2022	1049,600	SC_12	64
Dolní Poohří	646	Roudnice n.Labem-Ledčice	112	16,800	03.01.2022 - 31.03.2022	1075,200	SC_12	64
Dolní Poohří	646	Roudnice n.Labem-Ledčice	113	16,400	03.01.2022 - 31.03.2022	1049,600	SC_12	64
Dolní Poohří	646	Roudnice n.Labem-Ledčice	114	16,800	03.01.2022 - 31.03.2022	1075,200	SC_12	64
Dolní Poohří	646	Roudnice n.Labem-Ledčice	115	17,400	03.01.2022 - 31.03.2022	1113,600	SC_12	64
Dolní Poohří	646	Roudnice n.Labem-Ledčice	116	13,100	03.01.2022 - 31.03.2022	838,400	SC_12	64
Dolní Poohří	646	Roudnice n.Labem-Ledčice	117	16,400	03.01.2022 - 31.03.2022	1049,600	SC_12	64
Dolní Poohří	646	Roudnice n.Labem-Ledčice	118	17,800	03.01.2022 - 31.03.2022	1139,200	SC_12	64
Dolní Poohří	646	Roudnice n.Labem-Ledčice	119	17,400	03.01.2022 - 31.03.2022	1113,600	SC_12	64
Dolní Poohří	646	Roudnice n.Labem-Ledčice	120	16,800	03.01.2022 - 31.03.2022	1075,200	SC_12	64
Dolní Poohří	646	Roudnice n.Labem-Ledčice	121	17,400	03.01.2022 - 31.03.2022	1113,600	SC_12	64
Dolní Poohří	646	Roudnice n.Labem-Ledčice	122	17,800	03.01.2022 - 31.03.2022	1139,200	SC_12	64
Dolní Poohří	646	Roudnice n.Labem-Ledčice	123	17,400	03.01.2022 - 31.03.2022	1113,600	SC_12	64
Dolní Poohří	646	Roudnice n.Labem-Ledčice	124	17,800	03.01.2022 - 31.03.2022	1139,200	SC_12	64
Dolní Poohří	646	Roudnice n.Labem-Ledčice	125	17,000	03.01.2022 - 31.03.2022	1088,000	SC_12	64
Dolní Poohří	646	Roudnice n.Labem-Ledčice	126	17,200	03.01.2022 - 31.03.2022	1100,800	SC_12	64
Dolní Poohří	646	Roudnice n.Labem-Ledčice	127	16,400	03.01.2022 - 31.03.2022	1049,600	SC_12	64
Dolní Poohří	646	Roudnice n.Labem-Ledčice	128	17,800	03.01.2022 - 31.03.2022	1139,200	SC_12	64
Dolní Poohří	646	Roudnice n.Labem-Ledčice	130	19,200	03.01.2022 - 31.03.2022	1113,600	SC_12	58
Dolní Poohří	646	Roudnice n.Labem-Ledčice	140	2,300	03.01.2022 - 31.03.2022	147,200	SC_12	64
Dolní Poohří	646	Roudnice n.Labem-Ledčice	141	2,800	03.01.2022 - 31.03.2022	179,200	SC_12	64
Dolní Poohří	646	Roudnice n.Labem-Ledčice	143	2,800	03.01.2022 - 31.03.2022	179,200	SC_12	64
Dolní Poohří	646	Roudnice n.Labem-Ledčice	144	2,300	03.01.2022 - 31.03.2022	147,200	SC_12	64
Dolní Poohří	646	Roudnice n.Labem-Ledčice	145	2,000	03.01.2022 - 31.03.2022	128,000	SC_12	64
Dolní Poohří	646	Roudnice n.Labem-Ledčice	201	17,400	01.01.2022 - 27.03.2022	452,400	SC_12	26
Dolní Poohří	646	Roudnice n.Labem-Ledčice	202	17,800	01.01.2022 - 27.03.2022	462,800	SC_12	26
Dolní Poohří	646	Roudnice n.Labem-Ledčice	203	17,400	01.01.2022 - 27.03.2022	452,400	SC_12	26
Dolní Poohří	646	Roudnice n.Labem-Ledčice	204	17,800	01.01.2022 - 27.03.2022	462,800	SC_12	26
Dolní Poohří	646	Roudnice n.Labem-Ledčice	205	17,400	01.01.2022 - 27.03.2022	452,400	SC_12	26
Dolní Poohří	646	Roudnice n.Labem-Ledčice	206	17,800	01.01.2022 - 27.03.2022	462,800	SC_12	26
Dolní Poohří	646	Roudnice n.Labem-Ledčice	207	2,800	02.01.2022 - 27.03.2022	36,400	SC_12	13
Dolní Poohří	646	Roudnice n.Labem-Ledčice	208	18,200	02.01.2022 - 27.03.2022	236,600	SC_12	13
Dolní Poohří	650	Litoměřice-Mšené-lázně-Slaný	1101	28,120	01.04.2022 - 26.08.2022	2868,240	SC_12	102
Dolní Poohří	650	Litoměřice-Mšené-lázně-Slaný	1101	30,120	29.08.2022 - 30.12.2022	2590,320	SC_12	86
Dolní Poohří	650	Litoměřice-Mšené-lázně-Slaný	1102	43,430	01.04.2022 - 26.08.2022	4429,860	SC_12	102
Dolní Poohří	650	Litoměřice-Mšené-lázně-Slaný	1102	43,930	29.08.2022 - 30.12.2022	3777,980	SC_12	86
Dolní Poohří	650	Litoměřice-Mšené-lázně-Slaný	1103	52,720	01.04.2022 - 26.08.2022	5377,440	SC_12	102
Dolní Poohří	650	Litoměřice-Mšené-lázně-Slaný	1103	54,720	29.08.2022 - 30.12.2022	4705,920	SC_12	86
Dolní Poohří	650	Litoměřice-Mšené-lázně-Slaný	1104	43,430	01.04.2022 - 26.08.2022	4429,860	SC_12	102
Dolní Poohří	650	Litoměřice-Mšené-lázně-Slaný	1104	43,930	29.08.2022 - 30.12.2022	3777,980	SC_12	86
Dolní Poohří	650	Litoměřice-Mšené-lázně-Slaný	1105	52,720	01.04.2022 - 26.08.2022	5377,440	SC_12	102
Dolní Poohří	650	Litoměřice-Mšené-lázně-Slaný	1105	49,520	29.08.2022 - 30.12.2022	4258,720	SC_12	86
Dolní Poohří	650	Litoměřice-Mšené-lázně-Slaný	1106	52,190	01.04.2022 - 26.08.2022	5323,380	SC_12	102
Dolní Poohří	650	Litoměřice-Mšené-lázně-Slaný	1106	49,590	29.08.2022 - 30.12.2022	4264,740	SC_12	86
Dolní Poohří	650	Litoměřice-Mšené-lázně-Slaný	1107	52,720	01.04.2022 - 26.08.2022	5377,440	SC_12	102
Dolní Poohří	650	Litoměřice-Mšené-lázně-Slaný	1107	49,520	29.08.2022 - 30.12.2022	4258,720	SC_12	86
Dolní Poohří	650	Litoměřice-Mšené-lázně-Slaný	1108	52,490	01.04.2022 - 26.08.2022	5353,980	SC_12	102
Dolní Poohří	650	Litoměřice-Mšené-lázně-Slaný	1108	54,290	29.08.2022 - 30.12.2022	4668,940	SC_12	86
Dolní Poohří	650	Litoměřice-Mšené-lázně-Slaný	1109	15,400	01.04.2022 - 30.12.2022	2895,200	SC_12	188
Dolní Poohří	650	Litoměřice-Mšené-lázně-Slaný	1110	15,000	01.04.2022 - 26.08.2022	1530,000	SC_12	102
Dolní Poohří	650	Litoměřice-Mšené-lázně-Slaný	1110	13,700	29.08.2022 - 30.12.2022	1178,200	SC_12	86
Dolní Poohří	650	Litoměřice-Mšené-lázně-Slaný	1111	52,720	01.04.2022 - 26.08.2022	5377,440	SC_12	102
Dolní Poohří	650	Litoměřice-Mšené-lázně-Slaný	1111	49,520	29.08.2022 - 30.12.2022	4258,720	SC_12	86
Dolní Poohří	650	Litoměřice-Mšené-lázně-Slaný	1112	52,290	01.04.2022 - 26.08.2022	5333,580	SC_12	102
Dolní Poohří	650	Litoměřice-Mšené-lázně-Slaný	1112	49,690	29.08.2022 - 30.12.2022	4273,340	SC_12	86
Dolní Poohří	650	Litoměřice-Mšené-lázně-Slaný	1113	24,600	01.04.2022 - 26.08.2022	2509,200	SC_12	102
Dolní Poohří	650	Litoměřice-Mšené-lázně-Slaný	1113	23,400	29.08.2022 - 30.12.2022	2012,400	SC_12	86
Dolní Poohří	650	Litoměřice-Mšené-lázně-Slaný	1114	52,290	01.04.2022 - 26.08.2022	5333,580	SC_12	102
Dolní Poohří	650	Litoměřice-Mšené-lázně-Slaný	1114	49,690	29.08.2022 - 30.12.2022	4273,340	SC_12	86
Dolní Poohří	650	Litoměřice-Mšené-lázně-Slaný	1115	52,720	01.04.2022 - 26.08.2022	5377,440	SC_12	102
Dolní Poohří	650	Litoměřice-Mšené-lázně-Slaný	1115	49,520	29.08.2022 - 30.12.2022	4258,720	SC_12	86
Dolní Poohří	650	Litoměřice-Mšené-lázně-Slaný	1116	24,100	01.04.2022 - 26.08.2022	2458,200	SC_12	102
Dolní Poohří	650	Litoměřice-Mšené-lázně-Slaný	1116	22,800	29.08.2022 - 30.12.2022	1960,800	SC_12	86
Dolní Poohří	650	Litoměřice-Mšené-lázně-Slaný	1117	52,720	01.04.2022 - 26.08.2022	5377,440	SC_12	102

Dolní Poohří	650	Litoměřice-Mšené-lázně-Slaný	1117	49,520	29.08.2022 - 30.12.2022	4258,720	SC_12	86
Dolní Poohří	650	Litoměřice-Mšené-lázně-Slaný	1118	52,290	01.04.2022 - 26.08.2022	5333,580	SC_12	102
Dolní Poohří	650	Litoměřice-Mšené-lázně-Slaný	1118	49,690	29.08.2022 - 30.12.2022	4273,340	SC_12	86
Dolní Poohří	650	Litoměřice-Mšené-lázně-Slaný	1119	52,720	01.04.2022 - 26.08.2022	5377,440	SC_12	102
Dolní Poohří	650	Litoměřice-Mšené-lázně-Slaný	1119	49,520	29.08.2022 - 30.12.2022	4258,720	SC_12	86
Dolní Poohří	650	Litoměřice-Mšené-lázně-Slaný	1120	52,290	01.04.2022 - 26.08.2022	5333,580	SC_12	102
Dolní Poohří	650	Litoměřice-Mšené-lázně-Slaný	1120	49,690	29.08.2022 - 30.12.2022	4273,340	SC_12	86
Dolní Poohří	650	Litoměřice-Mšené-lázně-Slaný	1121	52,720	01.04.2022 - 26.08.2022	5377,440	SC_12	102
Dolní Poohří	650	Litoměřice-Mšené-lázně-Slaný	1121	49,520	29.08.2022 - 30.12.2022	4258,720	SC_12	86
Dolní Poohří	650	Litoměřice-Mšené-lázně-Slaný	1122	52,290	01.04.2022 - 26.08.2022	5333,580	SC_12	102
Dolní Poohří	650	Litoměřice-Mšené-lázně-Slaný	1122	49,690	29.08.2022 - 30.12.2022	4273,340	SC_12	86
Dolní Poohří	650	Litoměřice-Mšené-lázně-Slaný	1123	52,720	01.04.2022 - 26.08.2022	5377,440	SC_12	102
Dolní Poohří	650	Litoměřice-Mšené-lázně-Slaný	1123	49,520	29.08.2022 - 30.12.2022	4258,720	SC_12	86
Dolní Poohří	650	Litoměřice-Mšené-lázně-Slaný	1124	52,290	01.04.2022 - 26.08.2022	5333,580	SC_12	102
Dolní Poohří	650	Litoměřice-Mšené-lázně-Slaný	1124	49,690	29.08.2022 - 30.12.2022	4273,340	SC_12	86
Dolní Poohří	650	Litoměřice-Mšené-lázně-Slaný	1125	30,400	01.04.2022 - 26.08.2022	3100,800	SC_12	102
Dolní Poohří	650	Litoměřice-Mšené-lázně-Slaný	1125	31,200	29.08.2022 - 30.12.2022	2683,200	SC_12	86
Dolní Poohří	650	Litoměřice-Mšené-lázně-Slaný	1126	52,290	01.04.2022 - 26.08.2022	5333,580	SC_12	102
Dolní Poohří	650	Litoměřice-Mšené-lázně-Slaný	1126	54,090	29.08.2022 - 30.12.2022	4651,740	SC_12	86
Dolní Poohří	650	Litoměřice-Mšené-lázně-Slaný	1127	52,720	01.04.2022 - 26.08.2022	5377,440	SC_12	102
Dolní Poohří	650	Litoměřice-Mšené-lázně-Slaný	1127	49,520	29.08.2022 - 30.12.2022	4258,720	SC_12	86
Dolní Poohří	650	Litoměřice-Mšené-lázně-Slaný	1128	52,290	01.04.2022 - 26.08.2022	5333,580	SC_12	102
Dolní Poohří	650	Litoměřice-Mšené-lázně-Slaný	1128	54,090	29.08.2022 - 30.12.2022	4651,740	SC_12	86
Dolní Poohří	650	Litoměřice-Mšené-lázně-Slaný	1129	30,400	01.04.2022 - 26.08.2022	3100,800	SC_12	102
Dolní Poohří	650	Litoměřice-Mšené-lázně-Slaný	1129	32,400	29.08.2022 - 30.12.2022	2786,400	SC_12	86
Dolní Poohří	650	Litoměřice-Mšené-lázně-Slaný	1130	29,600	01.04.2022 - 30.12.2022	5564,800	SC_12	188
Dolní Poohří	650	Litoměřice-Mšené-lázně-Slaný	1131	52,720	01.04.2022 - 26.08.2022	5377,440	SC_12	102
Dolní Poohří	650	Litoměřice-Mšené-lázně-Slaný	1131	54,720	29.08.2022 - 30.12.2022	4705,920	SC_12	86
Dolní Poohří	650	Litoměřice-Mšené-lázně-Slaný	1132	52,290	01.04.2022 - 30.12.2022	9830,520	SC_12	188
Dolní Poohří	650	Litoměřice-Mšené-lázně-Slaný	1133	30,400	01.04.2022 - 26.08.2022	3100,800	SC_12	102
Dolní Poohří	650	Litoměřice-Mšené-lázně-Slaný	1133	32,400	29.08.2022 - 30.12.2022	2786,400	SC_12	86
Dolní Poohří	650	Litoměřice-Mšené-lázně-Slaný	1134	49,190	01.04.2022 - 30.12.2022	9247,720	SC_12	188
Dolní Poohří	650	Litoměřice-Mšené-lázně-Slaný	1135	30,300	01.04.2022 - 26.08.2022	3090,600	SC_12	102
Dolní Poohří	650	Litoměřice-Mšené-lázně-Slaný	1135	32,300	29.08.2022 - 30.12.2022	2777,800	SC_12	86
Dolní Poohří	650	Litoměřice-Mšené-lázně-Slaný	4201	52,720	02.04.2022 - 31.12.2022	4586,640	DP_13	87
Dolní Poohří	650	Litoměřice-Mšené-lázně-Slaný	4202	29,600	02.04.2022 - 31.12.2022	2575,200	DP_13	87
Dolní Poohří	650	Litoměřice-Mšené-lázně-Slaný	4203	30,400	02.04.2022 - 31.12.2022	2644,800	DP_13	87
Dolní Poohří	650	Litoměřice-Mšené-lázně-Slaný	4204	52,290	02.04.2022 - 31.12.2022	4549,230	DP_13	87
Dolní Poohří	650	Litoměřice-Mšené-lázně-Slaný	4205	52,720	02.04.2022 - 31.12.2022	4586,640	DP_13	87
Dolní Poohří	650	Litoměřice-Mšené-lázně-Slaný	4206	29,600	02.04.2022 - 31.12.2022	2575,200	DP_13	87
Dolní Poohří	650	Litoměřice-Mšené-lázně-Slaný	4207	30,400	02.04.2022 - 31.12.2022	2644,800	DP_13	87
Dolní Poohří	650	Litoměřice-Mšené-lázně-Slaný	4208	52,290	02.04.2022 - 31.12.2022	4549,230	DP_13	87
Dolní Poohří	650	Litoměřice-Mšené-lázně-Slaný	4209	52,720	02.04.2022 - 31.12.2022	4586,640	DP_13	87
Dolní Poohří	650	Litoměřice-Mšené-lázně-Slaný	4210	29,600	02.04.2022 - 31.12.2022	2575,200	DP_13	87
Dolní Poohří	650	Litoměřice-Mšené-lázně-Slaný	4211	30,400	02.04.2022 - 31.12.2022	2644,800	DP_13	87
Dolní Poohří	650	Litoměřice-Mšené-lázně-Slaný	4212	52,290	02.04.2022 - 31.12.2022	4549,230	DP_13	87
Dolní Poohří	650	Litoměřice-Mšené-lázně-Slaný	4213	52,720	02.04.2022 - 31.12.2022	4533,920	DP_13	86
Dolní Poohří	650	Litoměřice-Mšené-lázně-Slaný	4214	52,290	02.04.2022 - 31.12.2022	4496,940	DP_13	86
Dolní Poohří	650	Litoměřice-Mšené-lázně-Slaný	4215	30,400	03.04.2022 - 26.12.2022	1276,800	DP_13	42
Dolní Poohří	650	Litoměřice-Mšené-lázně-Slaný	4216	29,600	03.04.2022 - 26.12.2022	1243,200	DP_13	42
Dolní Poohří	651	Litoměřice-Lovosice-Malé Žernoseky	101	13,000	03.01.2022 - 31.03.2022	832,000	SC_12	64
Dolní Poohří	651	Litoměřice-Lovosice-Malé Žernoseky	101	13,000	01.04.2022 - 30.12.2022	2444,000	DP_13	188
Dolní Poohří	651	Litoměřice-Lovosice-Malé Žernoseky	102	13,200	03.01.2022 - 31.03.2022	844,800	SC_12	64
Dolní Poohří	651	Litoměřice-Lovosice-Malé Žernoseky	102	13,200	01.04.2022 - 30.12.2022	2481,600	DP_13	188
Dolní Poohří	651	Litoměřice-Lovosice-Malé Žernoseky	103	11,800	03.01.2022 - 31.03.2022	755,200	SC_12	64
Dolní Poohří	651	Litoměřice-Lovosice-Malé Žernoseky	103	11,800	01.04.2022 - 30.12.2022	2218,400	SC_12	188
Dolní Poohří	651	Litoměřice-Lovosice-Malé Žernoseky	104	12,000	03.01.2022 - 31.03.2022	768,000	SC_12	64
Dolní Poohří	651	Litoměřice-Lovosice-Malé Žernoseky	104	12,000	01.04.2022 - 30.12.2022	2256,000	DP_13	188
Dolní Poohří	651	Litoměřice-Lovosice-Malé Žernoseky	105	9,500	03.01.2022 - 31.03.2022	608,000	SC_12	64
Dolní Poohří	651	Litoměřice-Lovosice-Malé Žernoseky	105	9,500	01.04.2022 - 30.12.2022	1786,000	SC_12	188
Dolní Poohří	651	Litoměřice-Lovosice-Malé Žernoseky	106	12,000	03.01.2022 - 31.03.2022	768,000	SC_12	64
Dolní Poohří	651	Litoměřice-Lovosice-Malé Žernoseky	106	12,000	01.04.2022 - 30.12.2022	2256,000	SC_12	188
Dolní Poohří	651	Litoměřice-Lovosice-Malé Žernoseky	107	11,800	03.01.2022 - 31.03.2022	755,200	SC_12	64
Dolní Poohří	651	Litoměřice-Lovosice-Malé Žernoseky	107	11,800	01.04.2022 - 30.12.2022	2218,400	DP_13	188
Dolní Poohří	651	Litoměřice-Lovosice-Malé Žernoseky	108	12,000	03.01.2022 - 31.03.2022	768,000	SC_12	64
Dolní Poohří	651	Litoměřice-Lovosice-Malé Žernoseky	108	12,000	01.04.2022 - 30.12.2022	2256,000	SC_12	188
Dolní Poohří	651	Litoměřice-Lovosice-Malé Žernoseky	109	9,500	03.01.2022 - 30.12.2022	2394,000	SC_12	252
Dolní Poohří	651	Litoměřice-Lovosice-Malé Žernoseky	111	3,500	03.01.2022 - 30.12.2022	882,000	SC_12	252
Dolní Poohří	651	Litoměřice-Lovosice-Malé Žernoseky	112	9,700	03.01.2022 - 31.03.2022	620,800	SC_12	64
Dolní Poohří	651	Litoměřice-Lovosice-Malé Žernoseky	112	9,700	01.04.2022 - 30.12.2022	1823,600	SC_12	188
Dolní Poohří	651	Litoměřice-Lovosice-Malé Žernoseky	113	11,800	03.01.2022 - 31.03.2022	755,200	SC_12	64
Dolní Poohří	651	Litoměřice-Lovosice-Malé Žernoseky	113	11,800	01.04.2022 - 30.12.2022	2218,400	DP_13	188
Dolní Poohří	651	Litoměřice-Lovosice-Malé Žernoseky	114	12,000	03.01.2022 - 31.03.2022	768,000	SC_12	64
Dolní Poohří	651	Litoměřice-Lovosice-Malé Žernoseky	114	12,000	01.04.2022 - 30.12.2022	2256,000	DP_13	188
Dolní Poohří	651	Litoměřice-Lovosice-Malé Žernoseky	115	13,000	03.01.2022 - 31.03.2022	832,000	SC_12	64
Dolní Poohří	651	Litoměřice-Lovosice-Malé Žernoseky	115	13,000	01.04.2022 - 30.12.2022	2444,000	SC_12	188
Dolní Poohří	651	Litoměřice-Lovosice-Malé Žernoseky	116	12,000	03.01.2022 - 30.12.2022	3024,000	SC_12	252
Dolní Poohří	651	Litoměřice-Lovosice-Malé Žernoseky	117	11,800	03.01.2022 - 30.12.2022	2973,600	SC_12	252
Dolní Poohří	651	Litoměřice-Lovosice-Malé Žernoseky	118	13,200	03.01.2022 - 31.03.2022	844,800	SC_12	64
Dolní Poohří	651	Litoměřice-Lovosice-Malé Žernoseky	118	13,200	01.04.2022 - 30.12.2022	2481,600	DP_13	188
Dolní Poohří	651	Litoměřice-Lovosice-Malé Žernoseky	119	11,800	03.01.2022 - 31.03.2022	755,200	SC_12	64
Dolní Poohří	651	Litoměřice-Lovosice-Malé Žernoseky	119	11,800	01.04.2022 - 30.12.2022	2218,400	SC_12	188

Dolní Poohří	651	Litoměřice-Lovosice-Malé Žernoseky	120	12,000	03.01.2022 - 31.03.2022	768,000	SC_12	64
Dolní Poohří	651	Litoměřice-Lovosice-Malé Žernoseky	120	12,000	01.04.2022 - 30.12.2022	2256,000	SC_12	188
Dolní Poohří	651	Litoměřice-Lovosice-Malé Žernoseky	121	11,800	03.01.2022 - 31.03.2022	755,200	SC_12	64
Dolní Poohří	651	Litoměřice-Lovosice-Malé Žernoseky	121	11,800	01.04.2022 - 30.12.2022	2218,400	DP_13	188
Dolní Poohří	651	Litoměřice-Lovosice-Malé Žernoseky	122	12,000	03.01.2022 - 30.12.2022	3024,000	SC_12	252
Dolní Poohří	651	Litoměřice-Lovosice-Malé Žernoseky	123	11,800	03.01.2022 - 31.03.2022	755,200	SC_12	64
Dolní Poohří	651	Litoměřice-Lovosice-Malé Žernoseky	123	11,800	01.04.2022 - 30.12.2022	2218,400	DP_13	188
Dolní Poohří	651	Litoměřice-Lovosice-Malé Žernoseky	124	12,000	03.01.2022 - 31.03.2022	768,000	SC_12	64
Dolní Poohří	651	Litoměřice-Lovosice-Malé Žernoseky	124	12,000	01.04.2022 - 30.12.2022	2256,000	SC_12	188
Dolní Poohří	651	Litoměřice-Lovosice-Malé Žernoseky	125	4,900	03.01.2022 - 30.12.2022	1234,800	SC_12	252
Dolní Poohří	651	Litoměřice-Lovosice-Malé Žernoseky	126	12,000	03.01.2022 - 31.03.2022	768,000	SC_12	64
Dolní Poohří	651	Litoměřice-Lovosice-Malé Žernoseky	126	12,000	01.04.2022 - 30.12.2022	2256,000	DP_13	188
Dolní Poohří	651	Litoměřice-Lovosice-Malé Žernoseky	127	8,300	03.01.2022 - 31.03.2022	531,200	SC_12	64
Dolní Poohří	651	Litoměřice-Lovosice-Malé Žernoseky	127	8,300	01.04.2022 - 30.12.2022	1560,400	DP_13	188
Dolní Poohří	651	Litoměřice-Lovosice-Malé Žernoseky	141	3,500	03.01.2022 - 31.03.2022	224,000	SC_12	64
Dolní Poohří	651	Litoměřice-Lovosice-Malé Žernoseky	141	3,500	01.04.2022 - 30.12.2022	658,000	SC_12	188
Dolní Poohří	652	Lovosice-Chotěšov-Libochovice	101	18,900	03.01.2022 - 30.12.2022	4762,800	SC_12	252
Dolní Poohří	652	Lovosice-Chotěšov-Libochovice	102	18,800	03.01.2022 - 30.12.2022	4737,600	SC_12	252
Dolní Poohří	652	Lovosice-Chotěšov-Libochovice	103	17,000	03.01.2022 - 31.03.2022	1088,000	SC_12	64
Dolní Poohří	652	Lovosice-Chotěšov-Libochovice	103	17,000	01.04.2022 - 30.12.2022	3196,000	DP_13	188
Dolní Poohří	652	Lovosice-Chotěšov-Libochovice	104	17,400	03.01.2022 - 31.03.2022	1113,600	SC_12	64
Dolní Poohří	652	Lovosice-Chotěšov-Libochovice	104	17,400	01.04.2022 - 30.12.2022	3271,200	SC_12	188
Dolní Poohří	652	Lovosice-Chotěšov-Libochovice	105	7,200	03.01.2022 - 31.03.2022	417,600	SC_12	58
Dolní Poohří	652	Lovosice-Chotěšov-Libochovice	105	7,200	01.04.2022 - 30.12.2022	1029,600	SC_12	143
Dolní Poohří	652	Lovosice-Chotěšov-Libochovice	106	16,900	03.01.2022 - 31.03.2022	1081,600	SC_12	64
Dolní Poohří	652	Lovosice-Chotěšov-Libochovice	106	16,900	01.04.2022 - 30.12.2022	3177,200	DP_13	188
Dolní Poohří	652	Lovosice-Chotěšov-Libochovice	107	17,000	03.01.2022 - 31.03.2022	1088,000	SC_12	64
Dolní Poohří	652	Lovosice-Chotěšov-Libochovice	107	17,000	01.04.2022 - 30.12.2022	3196,000	SC_12	188
Dolní Poohří	652	Lovosice-Chotěšov-Libochovice	108	16,900	03.01.2022 - 31.03.2022	1081,600	SC_12	64
Dolní Poohří	652	Lovosice-Chotěšov-Libochovice	108	16,900	01.04.2022 - 30.12.2022	3177,200	SC_12	188
Dolní Poohří	652	Lovosice-Chotěšov-Libochovice	109	17,000	03.01.2022 - 31.03.2022	1088,000	SC_12	64
Dolní Poohří	652	Lovosice-Chotěšov-Libochovice	109	17,000	01.04.2022 - 30.12.2022	3196,000	DP_13	188
Dolní Poohří	652	Lovosice-Chotěšov-Libochovice	110	16,900	03.01.2022 - 31.03.2022	1081,600	SC_12	64
Dolní Poohří	652	Lovosice-Chotěšov-Libochovice	110	16,900	01.04.2022 - 30.12.2022	3177,200	DP_13	188
Dolní Poohří	652	Lovosice-Chotěšov-Libochovice	111	17,000	03.01.2022 - 31.03.2022	1088,000	SC_12	64
Dolní Poohří	652	Lovosice-Chotěšov-Libochovice	111	17,000	01.04.2022 - 30.12.2022	3196,000	SC_12	188
Dolní Poohří	652	Lovosice-Chotěšov-Libochovice	112	18,800	03.01.2022 - 30.12.2022	4737,600	SC_12	252
Dolní Poohří	652	Lovosice-Chotěšov-Libochovice	113	18,400	03.01.2022 - 30.12.2022	4636,800	SC_12	252
Dolní Poohří	652	Lovosice-Chotěšov-Libochovice	114	18,300	03.01.2022 - 30.12.2022	4611,600	SC_12	252
Dolní Poohří	652	Lovosice-Chotěšov-Libochovice	115	18,900	03.01.2022 - 30.12.2022	4762,800	SC_12	252
Dolní Poohří	652	Lovosice-Chotěšov-Libochovice	116	16,900	03.01.2022 - 30.12.2022	4258,800	SC_12	252
Dolní Poohří	652	Lovosice-Chotěšov-Libochovice	117	17,500	03.01.2022 - 30.12.2022	4410,000	SC_12	252
Dolní Poohří	652	Lovosice-Chotěšov-Libochovice	118	16,900	03.01.2022 - 31.03.2022	1081,600	SC_12	64
Dolní Poohří	652	Lovosice-Chotěšov-Libochovice	118	16,900	01.04.2022 - 30.12.2022	3177,200	SC_12	188
Dolní Poohří	652	Lovosice-Chotěšov-Libochovice	119	17,000	03.01.2022 - 31.03.2022	1088,000	SC_12	64
Dolní Poohří	652	Lovosice-Chotěšov-Libochovice	119	17,000	01.04.2022 - 30.12.2022	3196,000	SC_12	188
Dolní Poohří	652	Lovosice-Chotěšov-Libochovice	120	16,900	03.01.2022 - 30.12.2022	4258,800	SC_12	252
Dolní Poohří	652	Lovosice-Chotěšov-Libochovice	121	17,000	03.01.2022 - 30.12.2022	4284,000	SC_12	252
Dolní Poohří	652	Lovosice-Chotěšov-Libochovice	122	18,800	03.01.2022 - 30.12.2022	4737,600	SC_12	252
Dolní Poohří	652	Lovosice-Chotěšov-Libochovice	123	18,900	03.01.2022 - 30.12.2022	4762,800	SC_12	252
Dolní Poohří	652	Lovosice-Chotěšov-Libochovice	152	7,300	03.01.2022 - 31.03.2022	423,400	SC_12	58
Dolní Poohří	652	Lovosice-Chotěšov-Libochovice	152	7,300	01.04.2022 - 30.12.2022	1043,900	SC_12	143
Dolní Poohří	672	Dušníky-Roudnice n.L.-Štětí-Snědovice,Suk	101	4,700	03.01.2022 - 31.03.2022	300,800	SC_12	64
Dolní Poohří	672	Dušníky-Roudnice n.L.-Štětí-Snědovice,Suk	102	38,100	03.01.2022 - 31.03.2022	2438,400	SC_12	64
Dolní Poohří	672	Dušníky-Roudnice n.L.-Štětí-Snědovice,Suk	103	13,200	03.01.2022 - 31.03.2022	844,800	SC_12	64
Dolní Poohří	672	Dušníky-Roudnice n.L.-Štětí-Snědovice,Suk	104	39,500	03.01.2022 - 31.03.2022	2528,000	SC_12	64
Dolní Poohří	672	Dušníky-Roudnice n.L.-Štětí-Snědovice,Suk	105	2,100	03.01.2022 - 31.03.2022	134,400	SC_12	64
Dolní Poohří	672	Dušníky-Roudnice n.L.-Štětí-Snědovice,Suk	106	29,700	03.01.2022 - 31.03.2022	1900,800	SC_12	64
Dolní Poohří	672	Dušníky-Roudnice n.L.-Štětí-Snědovice,Suk	107	18,000	03.01.2022 - 31.03.2022	1152,000	SC_12	64
Dolní Poohří	672	Dušníky-Roudnice n.L.-Štětí-Snědovice,Suk	108	12,000	03.01.2022 - 31.03.2022	768,000	SC_12	64
Dolní Poohří	672	Dušníky-Roudnice n.L.-Štětí-Snědovice,Suk	109	14,500	03.01.2022 - 31.03.2022	928,000	SC_12	64
Dolní Poohří	672	Dušníky-Roudnice n.L.-Štětí-Snědovice,Suk	110	19,700	03.01.2022 - 31.03.2022	1260,800	SC_12	64
Dolní Poohří	672	Dušníky-Roudnice n.L.-Štětí-Snědovice,Suk	111	1,800	03.01.2022 - 31.03.2022	115,200	SC_12	64
Dolní Poohří	672	Dušníky-Roudnice n.L.-Štětí-Snědovice,Suk	112	19,700	03.01.2022 - 31.03.2022	1260,800	SC_12	64
Dolní Poohří	672	Dušníky-Roudnice n.L.-Štětí-Snědovice,Suk	113	11,300	03.01.2022 - 31.03.2022	723,200	SC_12	64
Dolní Poohří	672	Dušníky-Roudnice n.L.-Štětí-Snědovice,Suk	114	5,700	03.01.2022 - 31.03.2022	364,800	SC_12	64
Dolní Poohří	672	Dušníky-Roudnice n.L.-Štětí-Snědovice,Suk	115	4,800	03.01.2022 - 31.03.2022	307,200	LTa9	64
Dolní Poohří	672	Dušníky-Roudnice n.L.-Štětí-Snědovice,Suk	116	42,400	03.01.2022 - 31.03.2022	2713,600	SC_12	64
Dolní Poohří	672	Dušníky-Roudnice n.L.-Štětí-Snědovice,Suk	117	2,100	03.01.2022 - 31.03.2022	134,400	SC_12	64
Dolní Poohří	672	Dušníky-Roudnice n.L.-Štětí-Snědovice,Suk	118	33,300	03.01.2022 - 31.03.2022	2131,200	SC_12	64
Dolní Poohří	672	Dušníky-Roudnice n.L.-Štětí-Snědovice,Suk	119	2,100	03.01.2022 - 31.03.2022	134,400	SC_12	64
Dolní Poohří	672	Dušníky-Roudnice n.L.-Štětí-Snědovice,Suk	120	33,300	03.01.2022 - 31.03.2022	2131,200	SC_12	64
Dolní Poohří	672	Dušníky-Roudnice n.L.-Štětí-Snědovice,Suk	121	37,500	03.01.2022 - 31.03.2022	2400,000	SC_12	64
Dolní Poohří	672	Dušníky-Roudnice n.L.-Štětí-Snědovice,Suk	122	33,300	03.01.2022 - 31.03.2022	2131,200	SC_12	64
Dolní Poohří	672	Dušníky-Roudnice n.L.-Štětí-Snědovice,Suk	123	6,000	03.01.2022 - 31.03.2022	384,000	SC_12	64
Dolní Poohří	672	Dušníky-Roudnice n.L.-Štětí-Snědovice,Suk	124	27,600	03.01.2022 - 31.03.2022	1766,400	SC_12	64
Dolní Poohří	672	Dušníky-Roudnice n.L.-Štětí-Snědovice,Suk	125	14,900	03.01.2022 - 31.03.2022	953,600	SC_12	64
Dolní Poohří	672	Dušníky-Roudnice n.L.-Štětí-Snědovice,Suk	126	17,600	03.01.2022 - 31.03.2022	1126,400	SC_12	64
Dolní Poohří	672	Dušníky-Roudnice n.L.-Štětí-Snědovice,Suk	127	32,700	03.01.2022 - 31.03.2022	2092,800	SC_12	64
Dolní Poohří	672	Dušníky-Roudnice n.L.-Štětí-Snědovice,Suk	128	1,800	03.01.2022 - 31.03.2022	115,200	SC_12	64
Dolní Poohří	672	Dušníky-Roudnice n.L.-Štětí-Snědovice,Suk	129	32,700	03.01.2022 - 31.03.2022	2092,800	SC_12	64
Dolní Poohří	672	Dušníky-Roudnice n.L.-Štětí-Snědovice,Suk	130	37,700	03.01.2022 - 31.03.2022	2412,800	SC_12	64

Dolní Poohří	672	Dušníky-Roudnice n.L.-Štětí-Snědovice,Suk	131	32,700	03.01.2022 - 31.03.2022	2092,800	SC_12	64
Dolní Poohří	672	Dušníky-Roudnice n.L.-Štětí-Snědovice,Suk	132	2,800	03.01.2022 - 31.03.2022	179,200	SC_12	64
Dolní Poohří	672	Dušníky-Roudnice n.L.-Štětí-Snědovice,Suk	133	28,000	03.01.2022 - 31.03.2022	1792,000	SC_12	64
Dolní Poohří	672	Dušníky-Roudnice n.L.-Štětí-Snědovice,Suk	135	41,800	03.01.2022 - 31.03.2022	2675,200	SC_12	64
Dolní Poohří	672	Dušníky-Roudnice n.L.-Štětí-Snědovice,Suk	137	6,000	03.01.2022 - 31.03.2022	384,000	SC_12	64
Dolní Poohří	672	Dušníky-Roudnice n.L.-Štětí-Snědovice,Suk	139	37,100	03.01.2022 - 31.03.2022	2374,400	SC_12	64
Dolní Poohří	672	Dušníky-Roudnice n.L.-Štětí-Snědovice,Suk	141	37,100	03.01.2022 - 31.03.2022	2374,400	SC_12	64
Dolní Poohří	679	Lovosice-Libochovice-Mšené-lázně-Roudni	101	18,600	03.01.2022 - 31.03.2022	1190,400	SC_12	64
Dolní Poohří	679	Lovosice-Libochovice-Mšené-lázně-Roudni	102	34,100	03.01.2022 - 31.03.2022	2182,400	SC_12	64
Dolní Poohří	679	Lovosice-Libochovice-Mšené-lázně-Roudni	103	37,000	03.01.2022 - 31.03.2022	2368,000	SC_12	64
Dolní Poohří	679	Lovosice-Libochovice-Mšené-lázně-Roudni	106	17,800	03.01.2022 - 31.03.2022	1139,200	SC_12	64
Dolní Poohří	679	Lovosice-Libochovice-Mšené-lázně-Roudni	107	35,600	03.01.2022 - 31.03.2022	2278,400	SC_12	64
Dolní Poohří	679	Lovosice-Libochovice-Mšené-lázně-Roudni	108	17,800	03.01.2022 - 31.03.2022	1139,200	SC_12	64
Dolní Poohří	679	Lovosice-Libochovice-Mšené-lázně-Roudni	109	16,100	03.01.2022 - 31.03.2022	1030,400	SC_12	64
Dolní Poohří	679	Lovosice-Libochovice-Mšené-lázně-Roudni	110	34,100	03.01.2022 - 31.03.2022	2182,400	SC_12	64
Dolní Poohří	679	Lovosice-Libochovice-Mšené-lázně-Roudni	111	19,700	03.01.2022 - 31.03.2022	1260,800	SC_12	64
Dolní Poohří	679	Lovosice-Libochovice-Mšené-lázně-Roudni	112	9,400	03.01.2022 - 31.03.2022	601,600	SC_12	64
Dolní Poohří	679	Lovosice-Libochovice-Mšené-lázně-Roudni	113	35,600	03.01.2022 - 31.03.2022	2278,400	SC_12	64
Dolní Poohří	679	Lovosice-Libochovice-Mšené-lázně-Roudni	114	17,800	03.01.2022 - 31.03.2022	1139,200	SC_12	64
Dolní Poohří	679	Lovosice-Libochovice-Mšené-lázně-Roudni	115	10,600	03.01.2022 - 31.03.2022	678,400	SC_12	64
Dolní Poohří	679	Lovosice-Libochovice-Mšené-lázně-Roudni	116	5,800	03.01.2022 - 31.03.2022	371,200	SC_12	64
Dolní Poohří	679	Lovosice-Libochovice-Mšené-lázně-Roudni	118	17,800	03.01.2022 - 31.03.2022	1139,200	SC_12	64
Dolní Poohří	679	Lovosice-Libochovice-Mšené-lázně-Roudni	119	18,600	03.01.2022 - 31.03.2022	1190,400	SC_12	64
Dolní Poohří	679	Lovosice-Libochovice-Mšené-lázně-Roudni	120	9,400	03.01.2022 - 31.03.2022	601,600	SC_12	64
Dolní Poohří	679	Lovosice-Libochovice-Mšené-lázně-Roudni	121	0,900	03.01.2022 - 31.03.2022	57,600	SC_12	64
Dolní Poohří	679	Lovosice-Libochovice-Mšené-lázně-Roudni	122	9,900	03.01.2022 - 31.03.2022	633,600	SC_12	64
Dolní Poohří	679	Lovosice-Libochovice-Mšené-lázně-Roudni	124	17,600	03.01.2022 - 31.03.2022	1126,400	SC_12	64
Dolní Poohří	679	Lovosice-Libochovice-Mšené-lázně-Roudni	126	18,000	03.01.2022 - 31.03.2022	1152,000	SC_12	64
Dolní Poohří	679	Lovosice-Libochovice-Mšené-lázně-Roudni	128	15,200	03.01.2022 - 31.03.2022	972,800	SC_12	64
Dolní Poohří	679	Lovosice-Libochovice-Mšené-lázně-Roudni	201	10,600	02.01.2022 - 27.03.2022	137,800	SC_12	13
Dolní Poohří	681	Brozany n.Ohří-Roudnice n.Labem-Černěve	101	11,000	03.01.2022 - 31.03.2022	704,000	SC_12	64
Dolní Poohří	681	Brozany n.Ohří-Roudnice n.Labem-Černěve	101	11,000	01.04.2022 - 30.12.2022	2068,000	SC_12	188
Dolní Poohří	681	Brozany n.Ohří-Roudnice n.Labem-Černěve	102	13,400	03.01.2022 - 31.03.2022	857,600	SC_12	64
Dolní Poohří	681	Brozany n.Ohří-Roudnice n.Labem-Černěve	102	13,400	01.04.2022 - 30.12.2022	2519,200	SC_12	188
Dolní Poohří	681	Brozany n.Ohří-Roudnice n.Labem-Černěve	103	11,500	03.01.2022 - 31.03.2022	736,000	SC_12	64
Dolní Poohří	681	Brozany n.Ohří-Roudnice n.Labem-Černěve	103	2,000	01.04.2022 - 30.12.2022	376,000	SC_12	188
Dolní Poohří	681	Brozany n.Ohří-Roudnice n.Labem-Černěve	104	11,400	03.01.2022 - 31.03.2022	729,600	SC_12	64
Dolní Poohří	681	Brozany n.Ohří-Roudnice n.Labem-Černěve	104	17,000	01.04.2022 - 30.12.2022	3196,000	SC_12	188
Dolní Poohří	681	Brozany n.Ohří-Roudnice n.Labem-Černěve	105	11,500	03.01.2022 - 31.03.2022	736,000	SC_12	64
Dolní Poohří	681	Brozany n.Ohří-Roudnice n.Labem-Černěve	105	11,800	01.04.2022 - 30.12.2022	2218,400	SC_12	188
Dolní Poohří	681	Brozany n.Ohří-Roudnice n.Labem-Černěve	106	17,500	03.01.2022 - 31.03.2022	1120,000	SC_12	64
Dolní Poohří	681	Brozany n.Ohří-Roudnice n.Labem-Černěve	106	17,500	01.04.2022 - 30.12.2022	3290,000	SC_12	188
Dolní Poohří	681	Brozany n.Ohří-Roudnice n.Labem-Černěve	107	15,900	03.01.2022 - 31.03.2022	1017,600	SC_12	64
Dolní Poohří	681	Brozany n.Ohří-Roudnice n.Labem-Černěve	107	4,400	01.04.2022 - 30.12.2022	827,200	SC_12	188
Dolní Poohří	681	Brozany n.Ohří-Roudnice n.Labem-Černěve	108	16,100	03.01.2022 - 31.03.2022	1030,400	SC_12	64
Dolní Poohří	681	Brozany n.Ohří-Roudnice n.Labem-Černěve	108	16,100	01.04.2022 - 30.12.2022	3026,800	SC_12	188
Dolní Poohří	681	Brozany n.Ohří-Roudnice n.Labem-Černěve	109	12,300	03.01.2022 - 31.03.2022	787,200	SC_12	64
Dolní Poohří	681	Brozany n.Ohří-Roudnice n.Labem-Černěve	109	15,900	01.04.2022 - 30.12.2022	2989,200	SC_12	188
Dolní Poohří	681	Brozany n.Ohří-Roudnice n.Labem-Černěve	110	11,400	03.01.2022 - 31.03.2022	729,600	SC_12	64
Dolní Poohří	681	Brozany n.Ohří-Roudnice n.Labem-Černěve	111	16,700	03.01.2022 - 31.03.2022	1068,800	SC_12	64
Dolní Poohří	681	Brozany n.Ohří-Roudnice n.Labem-Černěve	111	15,900	01.04.2022 - 30.12.2022	2989,200	SC_12	188
Dolní Poohří	681	Brozany n.Ohří-Roudnice n.Labem-Černěve	112	17,000	03.01.2022 - 31.03.2022	1088,000	SC_12	64
Dolní Poohří	681	Brozany n.Ohří-Roudnice n.Labem-Černěve	112	2,000	01.04.2022 - 14.04.2022	20,000	SC_12	10
Dolní Poohří	681	Brozany n.Ohří-Roudnice n.Labem-Černěve	112	2,000	19.04.2022 - 30.12.2022	356,000	SC_12	178
Dolní Poohří	681	Brozany n.Ohří-Roudnice n.Labem-Černěve	113	16,700	03.01.2022 - 31.03.2022	1068,800	SC_12	64
Dolní Poohří	681	Brozany n.Ohří-Roudnice n.Labem-Černěve	113	12,300	01.04.2022 - 30.12.2022	2312,400	SC_12	188
Dolní Poohří	681	Brozany n.Ohří-Roudnice n.Labem-Černěve	114	11,400	03.01.2022 - 31.03.2022	729,600	SC_12	64
Dolní Poohří	681	Brozany n.Ohří-Roudnice n.Labem-Černěve	114	11,400	01.04.2022 - 14.04.2022	114,000	SC_12	10
Dolní Poohří	681	Brozany n.Ohří-Roudnice n.Labem-Černěve	114	11,400	19.04.2022 - 30.12.2022	2029,200	SC_12	178
Dolní Poohří	681	Brozany n.Ohří-Roudnice n.Labem-Černěve	115	13,100	03.01.2022 - 31.03.2022	838,400	SC_12	64
Dolní Poohří	681	Brozany n.Ohří-Roudnice n.Labem-Černěve	115	16,700	01.04.2022 - 30.12.2022	3139,600	SC_12	188
Dolní Poohří	681	Brozany n.Ohří-Roudnice n.Labem-Černěve	116	13,400	03.01.2022 - 31.03.2022	857,600	SC_12	64
Dolní Poohří	681	Brozany n.Ohří-Roudnice n.Labem-Černěve	116	17,000	01.04.2022 - 30.12.2022	3196,000	SC_12	188
Dolní Poohří	681	Brozany n.Ohří-Roudnice n.Labem-Černěve	117	13,100	03.01.2022 - 31.03.2022	838,400	SC_12	64
Dolní Poohří	681	Brozany n.Ohří-Roudnice n.Labem-Černěve	117	16,700	01.04.2022 - 30.12.2022	3139,600	SC_12	188
Dolní Poohří	681	Brozany n.Ohří-Roudnice n.Labem-Černěve	118	13,400	03.01.2022 - 31.03.2022	857,600	SC_12	64
Dolní Poohří	681	Brozany n.Ohří-Roudnice n.Labem-Černěve	118	17,000	01.04.2022 - 30.12.2022	3196,000	SC_12	188
Dolní Poohří	681	Brozany n.Ohří-Roudnice n.Labem-Černěve	119	13,100	03.01.2022 - 31.03.2022	838,400	SC_12	64
Dolní Poohří	681	Brozany n.Ohří-Roudnice n.Labem-Černěve	119	13,100	01.04.2022 - 30.12.2022	2462,800	SC_12	188
Dolní Poohří	681	Brozany n.Ohří-Roudnice n.Labem-Černěve	120	13,400	03.01.2022 - 31.03.2022	857,600	SC_12	64
Dolní Poohří	681	Brozany n.Ohří-Roudnice n.Labem-Černěve	120	13,400	01.04.2022 - 30.12.2022	2519,200	SC_12	188
Dolní Poohří	681	Brozany n.Ohří-Roudnice n.Labem-Černěve	121	13,100	03.01.2022 - 31.03.2022	838,400	SC_12	64
Dolní Poohří	681	Brozany n.Ohří-Roudnice n.Labem-Černěve	121	13,100	01.04.2022 - 30.12.2022	2462,800	SC_12	188
Dolní Poohří	681	Brozany n.Ohří-Roudnice n.Labem-Černěve	122	13,400	03.01.2022 - 31.03.2022	857,600	SC_12	64
Dolní Poohří	681	Brozany n.Ohří-Roudnice n.Labem-Černěve	122	13,400	01.04.2022 - 30.12.2022	2519,200	SC_12	188
Dolní Poohří	681	Brozany n.Ohří-Roudnice n.Labem-Černěve	123	11,500	03.01.2022 - 31.03.2022	736,000	SC_12	64
Dolní Poohří	681	Brozany n.Ohří-Roudnice n.Labem-Černěve	123	13,100	01.04.2022 - 30.12.2022	2462,800	SC_12	188
Dolní Poohří	681	Brozany n.Ohří-Roudnice n.Labem-Černěve	124	2,000	03.01.2022 - 31.03.2022	128,000	SC_12	64
Dolní Poohří	681	Brozany n.Ohří-Roudnice n.Labem-Černěve	124	13,400	01.04.2022 - 30.12.2022	2519,200	SC_12	188
Dolní Poohří	681	Brozany n.Ohří-Roudnice n.Labem-Černěve	125	2,000	03.01.2022 - 31.03.2022	128,000	SC_12	64
Dolní Poohří	681	Brozany n.Ohří-Roudnice n.Labem-Černěve	125	13,100	01.04.2022 - 30.12.2022	2462,800	SC_12	188
Dolní Poohří	681	Brozany n.Ohří-Roudnice n.Labem-Černěve	126	5,600	03.01.2022 - 31.03.2022	358,400	SC_12	64

Dolní Poohří	681	Brozany n.Ohří-Roudnice n.Labem-Černěve	126	13,400	01.04.2022 - 30.12.2022	2519,200	SC_12	188
Dolní Poohří	681	Brozany n.Ohří-Roudnice n.Labem-Černěve	127	4,400	03.01.2022 - 31.03.2022	281,600	SC_12	64
Dolní Poohří	681	Brozany n.Ohří-Roudnice n.Labem-Černěve	127	11,500	01.04.2022 - 30.12.2022	2162,000	SC_12	188
Dolní Poohří	681	Brozany n.Ohří-Roudnice n.Labem-Černěve	128	6,600	03.01.2022 - 31.03.2022	422,400	SC_12	64
Dolní Poohří	681	Brozany n.Ohří-Roudnice n.Labem-Černěve	201	11,700	02.01.2022 - 27.03.2022	152,100	SC_12	13
Dolní Poohří	681	Brozany n.Ohří-Roudnice n.Labem-Černěve	201	11,700	03.04.2022 - 26.12.2022	514,800	DP_13	44
Dolní Poohří	681	Brozany n.Ohří-Roudnice n.Labem-Černěve	202	10,500	02.01.2022 - 27.03.2022	136,500	SC_12	13
Dolní Poohří	681	Brozany n.Ohří-Roudnice n.Labem-Černěve	202	10,500	03.04.2022 - 18.04.2022	31,500	DP_13	3
Dolní Poohří	681	Brozany n.Ohří-Roudnice n.Labem-Černěve	202	10,500	24.04.2022 - 26.12.2022	430,500	DP_13	41
Dolní Poohří	682	Dušníky-Roudnice n.L.-Štětí-Snědovice,Suk	101	4,700	01.04.2022 - 30.12.2022	883,600	SC_12	188
Dolní Poohří	682	Dušníky-Roudnice n.L.-Štětí-Snědovice,Suk	102	38,100	01.04.2022 - 30.12.2022	7162,800	DP_13	188
Dolní Poohří	682	Dušníky-Roudnice n.L.-Štětí-Snědovice,Suk	103	13,200	01.04.2022 - 30.12.2022	2481,600	SC_12	188
Dolní Poohří	682	Dušníky-Roudnice n.L.-Štětí-Snědovice,Suk	104	39,500	01.04.2022 - 30.12.2022	7426,000	DP_13	188
Dolní Poohří	682	Dušníky-Roudnice n.L.-Štětí-Snědovice,Suk	105	2,100	01.04.2022 - 30.12.2022	394,800	DP_13	188
Dolní Poohří	682	Dušníky-Roudnice n.L.-Štětí-Snědovice,Suk	106	29,700	01.04.2022 - 30.12.2022	5583,600	SC_12	188
Dolní Poohří	682	Dušníky-Roudnice n.L.-Štětí-Snědovice,Suk	107	18,000	01.04.2022 - 30.12.2022	3384,000	SC_12	188
Dolní Poohří	682	Dušníky-Roudnice n.L.-Štětí-Snědovice,Suk	108	12,000	01.04.2022 - 30.12.2022	2256,000	SC_12	188
Dolní Poohří	682	Dušníky-Roudnice n.L.-Štětí-Snědovice,Suk	109	14,500	01.04.2022 - 30.12.2022	2726,000	SC_12	188
Dolní Poohří	682	Dušníky-Roudnice n.L.-Štětí-Snědovice,Suk	110	19,700	01.04.2022 - 30.12.2022	3703,600	SC_12	188
Dolní Poohří	682	Dušníky-Roudnice n.L.-Štětí-Snědovice,Suk	111	1,800	01.04.2022 - 30.12.2022	338,400	DP_13	188
Dolní Poohří	682	Dušníky-Roudnice n.L.-Štětí-Snědovice,Suk	112	19,700	01.04.2022 - 30.12.2022	3703,600	SC_12	188
Dolní Poohří	682	Dušníky-Roudnice n.L.-Štětí-Snědovice,Suk	113	11,300	01.04.2022 - 30.12.2022	2124,400	SC_12	188
Dolní Poohří	682	Dušníky-Roudnice n.L.-Štětí-Snědovice,Suk	114	5,700	01.04.2022 - 30.12.2022	1071,600	DP_13	188
Dolní Poohří	682	Dušníky-Roudnice n.L.-Štětí-Snědovice,Suk	115	4,800	01.04.2022 - 30.12.2022	902,400	LTa9	188
Dolní Poohří	682	Dušníky-Roudnice n.L.-Štětí-Snědovice,Suk	116	42,400	01.04.2022 - 30.12.2022	7971,200	SC_12	188
Dolní Poohří	682	Dušníky-Roudnice n.L.-Štětí-Snědovice,Suk	117	2,100	01.04.2022 - 30.12.2022	394,800	SC_12	188
Dolní Poohří	682	Dušníky-Roudnice n.L.-Štětí-Snědovice,Suk	118	33,300	01.04.2022 - 30.12.2022	6260,400	SC_12	188
Dolní Poohří	682	Dušníky-Roudnice n.L.-Štětí-Snědovice,Suk	119	2,100	01.04.2022 - 30.12.2022	394,800	DP_13	188
Dolní Poohří	682	Dušníky-Roudnice n.L.-Štětí-Snědovice,Suk	120	33,300	01.04.2022 - 30.12.2022	6260,400	DP_13	188
Dolní Poohří	682	Dušníky-Roudnice n.L.-Štětí-Snědovice,Suk	121	37,500	01.04.2022 - 30.12.2022	7050,000	SC_12	188
Dolní Poohří	682	Dušníky-Roudnice n.L.-Štětí-Snědovice,Suk	122	33,300	01.04.2022 - 30.12.2022	6260,400	SC_12	188
Dolní Poohří	682	Dušníky-Roudnice n.L.-Štětí-Snědovice,Suk	123	6,000	01.04.2022 - 30.12.2022	1128,000	SC_12	188
Dolní Poohří	682	Dušníky-Roudnice n.L.-Štětí-Snědovice,Suk	124	28,600	01.04.2022 - 30.12.2022	5376,800	SC_12	188
Dolní Poohří	682	Dušníky-Roudnice n.L.-Štětí-Snědovice,Suk	125	14,900	01.04.2022 - 30.12.2022	2801,200	DP_13	188
Dolní Poohří	682	Dušníky-Roudnice n.L.-Štětí-Snědovice,Suk	126	17,600	01.04.2022 - 30.12.2022	3308,800	DP_13	188
Dolní Poohří	682	Dušníky-Roudnice n.L.-Štětí-Snědovice,Suk	127	32,700	01.04.2022 - 30.12.2022	6147,600	SC_12	188
Dolní Poohří	682	Dušníky-Roudnice n.L.-Štětí-Snědovice,Suk	128	1,800	01.04.2022 - 30.12.2022	338,400	SC_12	188
Dolní Poohří	682	Dušníky-Roudnice n.L.-Štětí-Snědovice,Suk	129	32,700	01.04.2022 - 30.12.2022	6147,600	DP_13	188
Dolní Poohří	682	Dušníky-Roudnice n.L.-Štětí-Snědovice,Suk	130	37,700	01.04.2022 - 30.12.2022	7087,600	DP_13	188
Dolní Poohří	682	Dušníky-Roudnice n.L.-Štětí-Snědovice,Suk	131	32,700	01.04.2022 - 30.12.2022	6147,600	SC_12	188
Dolní Poohří	682	Dušníky-Roudnice n.L.-Štětí-Snědovice,Suk	132	2,800	01.04.2022 - 30.12.2022	526,400	SC_12	188
Dolní Poohří	682	Dušníky-Roudnice n.L.-Štětí-Snědovice,Suk	133	28,000	01.04.2022 - 30.12.2022	5264,000	SC_12	188
Dolní Poohří	682	Dušníky-Roudnice n.L.-Štětí-Snědovice,Suk	135	41,800	01.04.2022 - 30.12.2022	7858,400	DP_13	188
Dolní Poohří	682	Dušníky-Roudnice n.L.-Štětí-Snědovice,Suk	137	6,000	01.04.2022 - 30.12.2022	1128,000	SC_12	188
Dolní Poohří	682	Dušníky-Roudnice n.L.-Štětí-Snědovice,Suk	139	37,100	01.04.2022 - 30.12.2022	6974,800	DP_13	188
Dolní Poohří	682	Dušníky-Roudnice n.L.-Štětí-Snědovice,Suk	141	37,100	01.04.2022 - 30.12.2022	6974,800	DP_13	188
Dolní Poohří	683	Litoměřice-Libotenice-Roudnice n.Labem-H	101	30,600	03.01.2022 - 30.12.2022	7711,200	SC_12	252
Dolní Poohří	683	Litoměřice-Libotenice-Roudnice n.Labem-H	102	29,600	03.01.2022 - 30.12.2022	7459,200	SC_12	252
Dolní Poohří	683	Litoměřice-Libotenice-Roudnice n.Labem-H	103	42,000	03.01.2022 - 31.03.2022	2688,000	SC_12	64
Dolní Poohří	683	Litoměřice-Libotenice-Roudnice n.Labem-H	103	42,000	01.04.2022 - 30.12.2022	7896,000	SC_12	188
Dolní Poohří	683	Litoměřice-Libotenice-Roudnice n.Labem-H	104	47,400	03.01.2022 - 30.12.2022	11944,800	SC_12	252
Dolní Poohří	683	Litoměřice-Libotenice-Roudnice n.Labem-H	105	37,800	03.01.2022 - 31.03.2022	2419,200	SC_12	64
Dolní Poohří	683	Litoměřice-Libotenice-Roudnice n.Labem-H	105	48,000	01.04.2022 - 30.12.2022	9024,000	SC_12	188
Dolní Poohří	683	Litoměřice-Libotenice-Roudnice n.Labem-H	106	42,400	03.01.2022 - 30.12.2022	10684,800	SC_12	252
Dolní Poohří	683	Litoměřice-Libotenice-Roudnice n.Labem-H	107	18,700	03.01.2022 - 31.03.2022	1196,800	SC_12	64
Dolní Poohří	683	Litoměřice-Libotenice-Roudnice n.Labem-H	108	31,000	03.01.2022 - 31.03.2022	1984,000	SC_12	64
Dolní Poohří	683	Litoměřice-Libotenice-Roudnice n.Labem-H	108	31,000	01.04.2022 - 30.12.2022	5828,000	SC_12	188
Dolní Poohří	683	Litoměřice-Libotenice-Roudnice n.Labem-H	110	17,800	03.01.2022 - 31.03.2022	1139,200	SC_12	64
Dolní Poohří	683	Litoměřice-Libotenice-Roudnice n.Labem-H	110	17,800	01.04.2022 - 30.12.2022	3346,400	SC_12	188
Dolní Poohří	683	Litoměřice-Libotenice-Roudnice n.Labem-H	111	47,000	03.01.2022 - 31.03.2022	3008,000	SC_12	64
Dolní Poohří	683	Litoměřice-Libotenice-Roudnice n.Labem-H	111	47,000	01.04.2022 - 30.12.2022	8836,000	SC_12	188
Dolní Poohří	683	Litoměřice-Libotenice-Roudnice n.Labem-H	112	29,600	03.01.2022 - 31.03.2022	1894,400	SC_12	64
Dolní Poohří	683	Litoměřice-Libotenice-Roudnice n.Labem-H	112	29,600	01.04.2022 - 30.12.2022	5564,800	DP_13	188
Dolní Poohří	683	Litoměřice-Libotenice-Roudnice n.Labem-H	113	47,000	03.01.2022 - 31.03.2022	3008,000	SC_12	64
Dolní Poohří	683	Litoměřice-Libotenice-Roudnice n.Labem-H	113	47,000	01.04.2022 - 30.12.2022	8836,000	DP_13	188
Dolní Poohří	683	Litoměřice-Libotenice-Roudnice n.Labem-H	114	19,500	03.01.2022 - 31.03.2022	1248,000	SC_12	64
Dolní Poohří	683	Litoměřice-Libotenice-Roudnice n.Labem-H	114	19,500	01.04.2022 - 30.12.2022	3666,000	SC_12	188
Dolní Poohří	683	Litoměřice-Libotenice-Roudnice n.Labem-H	115	49,600	03.01.2022 - 31.03.2022	3174,400	SC_12	64
Dolní Poohří	683	Litoměřice-Libotenice-Roudnice n.Labem-H	115	49,600	01.04.2022 - 30.12.2022	9324,800	SC_12	188
Dolní Poohří	683	Litoměřice-Libotenice-Roudnice n.Labem-H	116	48,100	03.01.2022 - 31.03.2022	3078,400	SC_12	64
Dolní Poohří	683	Litoměřice-Libotenice-Roudnice n.Labem-H	116	48,100	01.04.2022 - 30.12.2022	9042,800	SC_12	188
Dolní Poohří	683	Litoměřice-Libotenice-Roudnice n.Labem-H	118	29,600	03.01.2022 - 31.03.2022	1894,400	SC_12	64
Dolní Poohří	683	Litoměřice-Libotenice-Roudnice n.Labem-H	118	48,100	01.04.2022 - 30.12.2022	9042,800	DP_13	188
Dolní Poohří	683	Litoměřice-Libotenice-Roudnice n.Labem-H	119	50,800	03.01.2022 - 30.12.2022	12801,600	SC_12	252
Dolní Poohří	683	Litoměřice-Libotenice-Roudnice n.Labem-H	120	20,000	03.01.2022 - 31.03.2022	1280,000	SC_12	64
Dolní Poohří	683	Litoměřice-Libotenice-Roudnice n.Labem-H	121	47,000	03.01.2022 - 31.03.2022	3008,000	SC_12	64
Dolní Poohří	683	Litoměřice-Libotenice-Roudnice n.Labem-H	121	47,000	01.04.2022 - 30.12.2022	8836,000	DP_13	188
Dolní Poohří	683	Litoměřice-Libotenice-Roudnice n.Labem-H	123	47,000	03.01.2022 - 30.12.2022	11844,000	SC_12	252
Dolní Poohří	683	Litoměřice-Libotenice-Roudnice n.Labem-H	124	46,900	03.01.2022 - 31.03.2022	3001,600	SC_12	64
Dolní Poohří	683	Litoměřice-Libotenice-Roudnice n.Labem-H	124	46,900	01.04.2022 - 30.12.2022	8817,200	SC_12	188
Dolní Poohří	683	Litoměřice-Libotenice-Roudnice n.Labem-H	125	47,000	03.01.2022 - 30.12.2022	11844,000	SC_12	252
Dolní Poohří	683	Litoměřice-Libotenice-Roudnice n.Labem-H	126	48,100	03.01.2022 - 30.12.2022	12121,200	SC_12	252

Dolní Poohří	683	Litoměřice-Libotenice-Roudnice n.Labem-H	127	29,600	03.01.2022 - 31.03.2022	1894,400	SC_12	64
Dolní Poohří	683	Litoměřice-Libotenice-Roudnice n.Labem-H	127	29,600	01.04.2022 - 30.12.2022	5564,800	DP_13	188
Dolní Poohří	683	Litoměřice-Libotenice-Roudnice n.Labem-H	128	46,900	03.01.2022 - 31.03.2022	3001,600	SC_12	64
Dolní Poohří	683	Litoměřice-Libotenice-Roudnice n.Labem-H	128	46,900	01.04.2022 - 30.12.2022	8817,200	DP_13	188
Dolní Poohří	683	Litoměřice-Libotenice-Roudnice n.Labem-H	129	48,200	03.01.2022 - 31.03.2022	3084,800	SC_12	64
Dolní Poohří	683	Litoměřice-Libotenice-Roudnice n.Labem-H	129	48,200	01.04.2022 - 30.12.2022	9061,600	SC_12	188
Dolní Poohří	683	Litoměřice-Libotenice-Roudnice n.Labem-H	130	29,600	03.01.2022 - 31.03.2022	1894,400	SC_12	64
Dolní Poohří	683	Litoměřice-Libotenice-Roudnice n.Labem-H	130	29,600	01.04.2022 - 30.12.2022	5564,800	SC_12	188
Dolní Poohří	683	Litoměřice-Libotenice-Roudnice n.Labem-H	131	31,000	03.01.2022 - 30.12.2022	7812,000	SC_12	252
Dolní Poohří	683	Litoměřice-Libotenice-Roudnice n.Labem-H	133	17,400	03.01.2022 - 30.12.2022	4384,800	SC_12	252
Dolní Poohří	683	Litoměřice-Libotenice-Roudnice n.Labem-H	134	46,900	03.01.2022 - 30.12.2022	11818,800	SC_12	252
Dolní Poohří	683	Litoměřice-Libotenice-Roudnice n.Labem-H	136	18,800	03.01.2022 - 31.03.2022	1203,200	SC_12	64
Dolní Poohří	683	Litoměřice-Libotenice-Roudnice n.Labem-H	136	18,800	01.04.2022 - 30.12.2022	3534,400	SC_12	188
Dolní Poohří	683	Litoměřice-Libotenice-Roudnice n.Labem-H	138	30,400	03.01.2022 - 30.12.2022	7660,800	SC_12	252
Dolní Poohří	683	Litoměřice-Libotenice-Roudnice n.Labem-H	141	19,200	03.01.2022 - 31.03.2022	1113,600	SC_12	58
Dolní Poohří	683	Litoměřice-Libotenice-Roudnice n.Labem-H	143	8,800	03.01.2022 - 31.03.2022	510,400	SC_12	58
Dolní Poohří	683	Litoměřice-Libotenice-Roudnice n.Labem-H	151	19,200	01.04.2022 - 30.12.2022	2745,600	DP_13	143
Dolní Poohří	683	Litoměřice-Libotenice-Roudnice n.Labem-H	153	8,800	01.04.2022 - 30.12.2022	1258,400	SC_12	143
Dolní Poohří	683	Litoměřice-Libotenice-Roudnice n.Labem-H	201	48,200	01.01.2022 - 31.12.2022	5446,600	SC_12	113
Dolní Poohří	683	Litoměřice-Libotenice-Roudnice n.Labem-H	202	48,100	01.01.2022 - 31.12.2022	5435,300	SC_12	113
Dolní Poohří	683	Litoměřice-Libotenice-Roudnice n.Labem-H	203	48,200	01.01.2022 - 31.12.2022	5446,600	SC_12	113
Dolní Poohří	683	Litoměřice-Libotenice-Roudnice n.Labem-H	204	48,100	01.01.2022 - 31.12.2022	5435,300	SC_12	113
Dolní Poohří	683	Litoměřice-Libotenice-Roudnice n.Labem-H	205	48,200	01.01.2022 - 27.03.2022	1253,200	SC_12	26
Dolní Poohří	683	Litoměřice-Libotenice-Roudnice n.Labem-H	205	48,200	02.04.2022 - 31.12.2022	4145,200	SC_12	86
Dolní Poohří	683	Litoměřice-Libotenice-Roudnice n.Labem-H	206	48,100	01.01.2022 - 31.12.2022	5387,200	SC_12	112
Dolní Poohří	683	Litoměřice-Libotenice-Roudnice n.Labem-H	207	47,500	01.01.2022 - 31.12.2022	5320,000	SC_12	112
Dolní Poohří	683	Litoměřice-Libotenice-Roudnice n.Labem-H	208	47,400	01.01.2022 - 27.03.2022	1232,400	SC_12	26
Dolní Poohří	683	Litoměřice-Libotenice-Roudnice n.Labem-H	208	47,400	02.04.2022 - 31.12.2022	4076,400	SC_12	86
Dolní Poohří	684	Roudnice n.Labem-Chodouny-Litoměřice	101	22,900	03.01.2022 - 30.12.2022	5770,800	SC_12	252
Dolní Poohří	684	Roudnice n.Labem-Chodouny-Litoměřice	102	23,200	03.01.2022 - 31.03.2022	1484,800	SC_12	64
Dolní Poohří	684	Roudnice n.Labem-Chodouny-Litoměřice	102	23,200	01.04.2022 - 30.12.2022	4361,600	SC_12	188
Dolní Poohří	684	Roudnice n.Labem-Chodouny-Litoměřice	103	22,900	03.01.2022 - 31.03.2022	1465,600	SC_12	64
Dolní Poohří	684	Roudnice n.Labem-Chodouny-Litoměřice	103	22,900	01.04.2022 - 30.12.2022	4305,200	SC_12	188
Dolní Poohří	684	Roudnice n.Labem-Chodouny-Litoměřice	104	23,200	03.01.2022 - 31.03.2022	1484,800	SC_12	64
Dolní Poohří	684	Roudnice n.Labem-Chodouny-Litoměřice	104	23,200	01.04.2022 - 30.12.2022	4361,600	SC_12	188
Dolní Poohří	684	Roudnice n.Labem-Chodouny-Litoměřice	105	22,900	03.01.2022 - 31.03.2022	1465,600	SC_12	64
Dolní Poohří	684	Roudnice n.Labem-Chodouny-Litoměřice	105	22,900	01.04.2022 - 30.12.2022	4305,200	DP_13	188
Dolní Poohří	684	Roudnice n.Labem-Chodouny-Litoměřice	106	23,200	03.01.2022 - 31.03.2022	1484,800	SC_12	64
Dolní Poohří	684	Roudnice n.Labem-Chodouny-Litoměřice	106	23,200	01.04.2022 - 30.12.2022	4361,600	SC_12	188
Dolní Poohří	684	Roudnice n.Labem-Chodouny-Litoměřice	107	22,900	03.01.2022 - 31.03.2022	1465,600	SC_12	64
Dolní Poohří	684	Roudnice n.Labem-Chodouny-Litoměřice	107	22,900	01.04.2022 - 30.12.2022	4305,200	SC_12	188
Dolní Poohří	684	Roudnice n.Labem-Chodouny-Litoměřice	108	23,200	03.01.2022 - 31.03.2022	1484,800	SC_12	64
Dolní Poohří	684	Roudnice n.Labem-Chodouny-Litoměřice	108	23,200	01.04.2022 - 30.12.2022	4361,600	DP_13	188
Dolní Poohří	684	Roudnice n.Labem-Chodouny-Litoměřice	109	22,900	03.01.2022 - 30.12.2022	5770,800	SC_12	252
Dolní Poohří	684	Roudnice n.Labem-Chodouny-Litoměřice	110	23,200	03.01.2022 - 31.03.2022	1484,800	SC_12	64
Dolní Poohří	684	Roudnice n.Labem-Chodouny-Litoměřice	110	23,200	01.04.2022 - 30.12.2022	4361,600	SC_12	188
Dolní Poohří	684	Roudnice n.Labem-Chodouny-Litoměřice	111	22,900	03.01.2022 - 30.12.2022	5770,800	SC_12	252
Dolní Poohří	684	Roudnice n.Labem-Chodouny-Litoměřice	112	23,200	03.01.2022 - 31.03.2022	1484,800	SC_12	64
Dolní Poohří	684	Roudnice n.Labem-Chodouny-Litoměřice	112	23,200	01.04.2022 - 30.12.2022	4361,600	SC_12	188
Dolní Poohří	684	Roudnice n.Labem-Chodouny-Litoměřice	113	22,900	03.01.2022 - 31.03.2022	1465,600	SC_12	64
Dolní Poohří	684	Roudnice n.Labem-Chodouny-Litoměřice	113	22,900	01.04.2022 - 30.12.2022	4305,200	SC_12	188
Dolní Poohří	684	Roudnice n.Labem-Chodouny-Litoměřice	114	23,200	03.01.2022 - 31.03.2022	1484,800	SC_12	64
Dolní Poohří	684	Roudnice n.Labem-Chodouny-Litoměřice	114	23,200	01.04.2022 - 30.12.2022	4361,600	SC_12	188
Dolní Poohří	684	Roudnice n.Labem-Chodouny-Litoměřice	115	22,900	03.01.2022 - 31.03.2022	1465,600	SC_12	64
Dolní Poohří	684	Roudnice n.Labem-Chodouny-Litoměřice	115	22,900	01.04.2022 - 30.12.2022	4305,200	SC_12	188
Dolní Poohří	684	Roudnice n.Labem-Chodouny-Litoměřice	116	23,200	03.01.2022 - 31.03.2022	1484,800	SC_12	64
Dolní Poohří	684	Roudnice n.Labem-Chodouny-Litoměřice	116	23,200	01.04.2022 - 30.12.2022	4361,600	DP_13	188
Dolní Poohří	684	Roudnice n.Labem-Chodouny-Litoměřice	117	22,900	03.01.2022 - 31.03.2022	1465,600	SC_12	64
Dolní Poohří	684	Roudnice n.Labem-Chodouny-Litoměřice	117	22,900	01.04.2022 - 30.12.2022	4305,200	SC_12	188
Dolní Poohří	684	Roudnice n.Labem-Chodouny-Litoměřice	118	23,200	03.01.2022 - 31.03.2022	1484,800	SC_12	64
Dolní Poohří	684	Roudnice n.Labem-Chodouny-Litoměřice	118	23,200	01.04.2022 - 30.12.2022	4361,600	SC_12	188
Dolní Poohří	684	Roudnice n.Labem-Chodouny-Litoměřice	119	22,900	03.01.2022 - 31.03.2022	1465,600	SC_12	64
Dolní Poohří	684	Roudnice n.Labem-Chodouny-Litoměřice	119	22,900	01.04.2022 - 30.12.2022	4305,200	SC_12	188
Dolní Poohří	684	Roudnice n.Labem-Chodouny-Litoměřice	120	23,200	03.01.2022 - 31.03.2022	1484,800	SC_12	64
Dolní Poohří	684	Roudnice n.Labem-Chodouny-Litoměřice	120	23,200	01.04.2022 - 30.12.2022	4361,600	SC_12	188
Dolní Poohří	684	Roudnice n.Labem-Chodouny-Litoměřice	121	22,900	03.01.2022 - 31.03.2022	1465,600	SC_12	64
Dolní Poohří	684	Roudnice n.Labem-Chodouny-Litoměřice	121	22,900	01.04.2022 - 30.12.2022	4305,200	SC_12	188
Dolní Poohří	684	Roudnice n.Labem-Chodouny-Litoměřice	122	23,200	03.01.2022 - 31.03.2022	1484,800	SC_12	64
Dolní Poohří	684	Roudnice n.Labem-Chodouny-Litoměřice	122	23,200	01.04.2022 - 30.12.2022	4361,600	DP_13	188
Dolní Poohří	684	Roudnice n.Labem-Chodouny-Litoměřice	123	22,900	03.01.2022 - 31.03.2022	1465,600	SC_12	64
Dolní Poohří	684	Roudnice n.Labem-Chodouny-Litoměřice	123	22,900	01.04.2022 - 30.12.2022	4305,200	DP_13	188
Dolní Poohří	684	Roudnice n.Labem-Chodouny-Litoměřice	124	23,200	03.01.2022 - 31.03.2022	1484,800	SC_12	64
Dolní Poohří	684	Roudnice n.Labem-Chodouny-Litoměřice	124	23,200	01.04.2022 - 30.12.2022	4361,600	SC_12	188
Dolní Poohří	684	Roudnice n.Labem-Chodouny-Litoměřice	125	22,900	03.01.2022 - 31.03.2022	1465,600	SC_12	64
Dolní Poohří	684	Roudnice n.Labem-Chodouny-Litoměřice	125	22,900	01.04.2022 - 30.12.2022	4305,200	SC_12	188
Dolní Poohří	684	Roudnice n.Labem-Chodouny-Litoměřice	126	23,200	03.01.2022 - 31.03.2022	1484,800	SC_12	64
Dolní Poohří	684	Roudnice n.Labem-Chodouny-Litoměřice	126	23,200	01.04.2022 - 30.12.2022	4361,600	DP_13	188
Dolní Poohří	684	Roudnice n.Labem-Chodouny-Litoměřice	127	22,900	03.01.2022 - 31.03.2022	1465,600	SC_12	64
Dolní Poohří	684	Roudnice n.Labem-Chodouny-Litoměřice	127	22,900	01.04.2022 - 30.12.2022	4305,200	SC_12	188
Dolní Poohří	684	Roudnice n.Labem-Chodouny-Litoměřice	128	23,200	03.01.2022 - 31.03.2022	1484,800	SC_12	64
Dolní Poohří	684	Roudnice n.Labem-Chodouny-Litoměřice	128	23,200	01.04.2022 - 30.12.2022	4361,600	SC_12	188
Dolní Poohří	684	Roudnice n.Labem-Chodouny-Litoměřice	129	22,900	03.01.2022 - 31.03.2022	1465,600	SC_12	64

Dolní Poohří	684	Roudnice n.Labem-Chodouny-Litoměřice	129	22,900	01.04.2022 - 30.12.2022	4305,200	DP_13	188
Dolní Poohří	684	Roudnice n.Labem-Chodouny-Litoměřice	130	23,200	03.01.2022 - 31.03.2022	1484,800	SC_12	64
Dolní Poohří	684	Roudnice n.Labem-Chodouny-Litoměřice	130	23,200	01.04.2022 - 30.12.2022	4361,600	SC_12	188
Dolní Poohří	684	Roudnice n.Labem-Chodouny-Litoměřice	131	22,900	03.01.2022 - 30.12.2022	5770,800	SC_12	252
Dolní Poohří	684	Roudnice n.Labem-Chodouny-Litoměřice	132	23,200	03.01.2022 - 31.03.2022	1484,800	SC_12	64
Dolní Poohří	684	Roudnice n.Labem-Chodouny-Litoměřice	132	23,200	01.04.2022 - 30.12.2022	4361,600	DP_13	188
Dolní Poohří	684	Roudnice n.Labem-Chodouny-Litoměřice	133	21,400	03.01.2022 - 31.03.2022	1369,600	SC_12	64
Dolní Poohří	684	Roudnice n.Labem-Chodouny-Litoměřice	133	21,400	01.04.2022 - 30.12.2022	4023,200	SC_12	188
Dolní Poohří	684	Roudnice n.Labem-Chodouny-Litoměřice	134	22,200	03.01.2022 - 30.12.2022	5594,400	SC_12	252
Dolní Poohří	684	Roudnice n.Labem-Chodouny-Litoměřice	151	10,800	03.01.2022 - 30.12.2022	2170,800	LTa9	201
Dolní Poohří	684	Roudnice n.Labem-Chodouny-Litoměřice	152	8,600	03.01.2022 - 30.12.2022	1728,600	LTa9	201
Dolní Poohří	684	Roudnice n.Labem-Chodouny-Litoměřice	201	22,900	02.01.2022 - 31.12.2022	2541,900	SC_12	111
Dolní Poohří	684	Roudnice n.Labem-Chodouny-Litoměřice	202	23,200	02.01.2022 - 27.03.2022	580,000	SC_12	25
Dolní Poohří	684	Roudnice n.Labem-Chodouny-Litoměřice	202	23,200	02.04.2022 - 31.12.2022	1995,200	SC_12	86
Dolní Poohří	684	Roudnice n.Labem-Chodouny-Litoměřice	203	22,900	01.01.2022 - 31.12.2022	2587,700	SC_12	113
Dolní Poohří	684	Roudnice n.Labem-Chodouny-Litoměřice	204	23,200	01.01.2022 - 27.03.2022	603,200	SC_12	26
Dolní Poohří	684	Roudnice n.Labem-Chodouny-Litoměřice	204	23,200	02.04.2022 - 31.12.2022	2018,400	SC_12	87
Dolní Poohří	684	Roudnice n.Labem-Chodouny-Litoměřice	205	22,900	01.01.2022 - 31.12.2022	2587,700	SC_12	113
Dolní Poohří	684	Roudnice n.Labem-Chodouny-Litoměřice	206	23,200	01.01.2022 - 27.03.2022	603,200	SC_12	26
Dolní Poohří	684	Roudnice n.Labem-Chodouny-Litoměřice	206	23,200	02.04.2022 - 31.12.2022	2018,400	SC_12	87
Dolní Poohří	684	Roudnice n.Labem-Chodouny-Litoměřice	207	22,900	01.01.2022 - 27.03.2022	595,400	SC_12	26
Dolní Poohří	684	Roudnice n.Labem-Chodouny-Litoměřice	207	22,900	02.04.2022 - 31.12.2022	1992,300	SC_12	87
Dolní Poohří	684	Roudnice n.Labem-Chodouny-Litoměřice	208	23,200	01.01.2022 - 27.03.2022	603,200	SC_12	26
Dolní Poohří	684	Roudnice n.Labem-Chodouny-Litoměřice	208	23,200	02.04.2022 - 31.12.2022	2018,400	SC_12	87
Dolní Poohří	684	Roudnice n.Labem-Chodouny-Litoměřice	209	22,900	01.01.2022 - 27.03.2022	595,400	SC_12	26
Dolní Poohří	684	Roudnice n.Labem-Chodouny-Litoměřice	209	22,900	02.04.2022 - 31.12.2022	1969,400	SC_12	86
Dolní Poohří	684	Roudnice n.Labem-Chodouny-Litoměřice	210	23,200	01.01.2022 - 27.03.2022	603,200	SC_12	26
Dolní Poohří	684	Roudnice n.Labem-Chodouny-Litoměřice	210	23,200	02.04.2022 - 31.12.2022	2018,400	SC_12	87
Dolní Poohří	684	Roudnice n.Labem-Chodouny-Litoměřice	211	22,900	01.01.2022 - 31.12.2022	2564,800	SC_12	112
Dolní Poohří	684	Roudnice n.Labem-Chodouny-Litoměřice	212	22,200	01.01.2022 - 31.12.2022	2486,400	SC_12	112
Dolní Poohří	684	Roudnice n.Labem-Chodouny-Litoměřice	213	22,900	01.01.2022 - 31.12.2022	2564,800	SC_12	112
Dolní Poohří	684	Roudnice n.Labem-Chodouny-Litoměřice	214	22,200	01.01.2022 - 31.12.2022	2486,400	SC_12	112
Dolní Poohří	684	Roudnice n.Labem-Chodouny-Litoměřice	920	23,200	13.06.2022 - 30.12.2022	3224,800	SC_12	139
Dolní Poohří	685	Štětí-Hoštka-Roudnice n.Labem-Libochovic	101	43,700	03.01.2022 - 31.03.2022	2796,800	SC_12	64
Dolní Poohří	685	Štětí-Hoštka-Roudnice n.Labem-Libochovic	101	43,700	01.04.2022 - 10.06.2022	2141,300	DP_13	49
Dolní Poohří	685	Štětí-Hoštka-Roudnice n.Labem-Libochovic	101	43,700	13.06.2022 - 30.12.2022	6074,300	DP_13	139
Dolní Poohří	685	Štětí-Hoštka-Roudnice n.Labem-Libochovic	102	44,600	03.01.2022 - 31.03.2022	2854,400	SC_12	64
Dolní Poohří	685	Štětí-Hoštka-Roudnice n.Labem-Libochovic	102	44,600	01.04.2022 - 10.06.2022	2185,400	DP_13	49
Dolní Poohří	685	Štětí-Hoštka-Roudnice n.Labem-Libochovic	102	44,600	13.06.2022 - 30.12.2022	6199,400	DP_13	139
Dolní Poohří	685	Štětí-Hoštka-Roudnice n.Labem-Libochovic	103	16,100	03.01.2022 - 10.06.2022	1819,300	SC_12	113
Dolní Poohří	685	Štětí-Hoštka-Roudnice n.Labem-Libochovic	103	16,100	13.06.2022 - 30.12.2022	2237,900	SC_12	139
Dolní Poohří	685	Štětí-Hoštka-Roudnice n.Labem-Libochovic	104	21,100	03.01.2022 - 10.06.2022	2384,300	SC_12	113
Dolní Poohří	685	Štětí-Hoštka-Roudnice n.Labem-Libochovic	104	21,100	13.06.2022 - 30.12.2022	2932,900	SC_12	139
Dolní Poohří	685	Štětí-Hoštka-Roudnice n.Labem-Libochovic	105	21,400	03.01.2022 - 31.03.2022	1369,600	SC_12	64
Dolní Poohří	685	Štětí-Hoštka-Roudnice n.Labem-Libochovic	105	21,400	01.04.2022 - 10.06.2022	1048,600	DP_13	49
Dolní Poohří	685	Štětí-Hoštka-Roudnice n.Labem-Libochovic	105	21,400	13.06.2022 - 30.12.2022	2974,600	DP_13	139
Dolní Poohří	685	Štětí-Hoštka-Roudnice n.Labem-Libochovic	106	22,800	03.01.2022 - 31.03.2022	1459,200	SC_12	64
Dolní Poohří	685	Štětí-Hoštka-Roudnice n.Labem-Libochovic	106	22,800	01.04.2022 - 10.06.2022	1117,200	DP_13	49
Dolní Poohří	685	Štětí-Hoštka-Roudnice n.Labem-Libochovic	106	22,800	13.06.2022 - 30.12.2022	3169,200	DP_13	139
Dolní Poohří	685	Štětí-Hoštka-Roudnice n.Labem-Libochovic	107	40,100	03.01.2022 - 31.03.2022	2566,400	SC_12	64
Dolní Poohří	685	Štětí-Hoštka-Roudnice n.Labem-Libochovic	107	40,100	01.04.2022 - 10.06.2022	1964,900	DP_13	49
Dolní Poohří	685	Štětí-Hoštka-Roudnice n.Labem-Libochovic	107	40,100	13.06.2022 - 30.12.2022	5573,900	DP_13	139
Dolní Poohří	685	Štětí-Hoštka-Roudnice n.Labem-Libochovic	108	39,000	03.01.2022 - 31.03.2022	2496,000	SC_12	64
Dolní Poohří	685	Štětí-Hoštka-Roudnice n.Labem-Libochovic	108	39,000	01.04.2022 - 10.06.2022	1911,000	SC_12	49
Dolní Poohří	685	Štětí-Hoštka-Roudnice n.Labem-Libochovic	108	39,000	13.06.2022 - 30.12.2022	5421,000	SC_12	139
Dolní Poohří	685	Štětí-Hoštka-Roudnice n.Labem-Libochovic	109	37,900	03.01.2022 - 31.03.2022	2425,600	SC_12	64
Dolní Poohří	685	Štětí-Hoštka-Roudnice n.Labem-Libochovic	109	37,900	01.04.2022 - 10.06.2022	1857,100	SC_12	49
Dolní Poohří	685	Štětí-Hoštka-Roudnice n.Labem-Libochovic	109	37,900	13.06.2022 - 30.12.2022	5268,100	SC_12	139
Dolní Poohří	685	Štětí-Hoštka-Roudnice n.Labem-Libochovic	110	21,100	03.01.2022 - 31.03.2022	1350,400	SC_12	64
Dolní Poohří	685	Štětí-Hoštka-Roudnice n.Labem-Libochovic	110	21,100	01.04.2022 - 10.06.2022	1033,900	DP_13	49
Dolní Poohří	685	Štětí-Hoštka-Roudnice n.Labem-Libochovic	110	21,100	13.06.2022 - 30.12.2022	2932,900	DP_13	139
Dolní Poohří	685	Štětí-Hoštka-Roudnice n.Labem-Libochovic	112	22,800	03.01.2022 - 31.03.2022	1459,200	SC_12	64
Dolní Poohří	685	Štětí-Hoštka-Roudnice n.Labem-Libochovic	112	22,800	01.04.2022 - 10.06.2022	1117,200	DP_13	49
Dolní Poohří	685	Štětí-Hoštka-Roudnice n.Labem-Libochovic	112	22,800	13.06.2022 - 30.12.2022	3169,200	DP_13	139
Dolní Poohří	685	Štětí-Hoštka-Roudnice n.Labem-Libochovic	113	25,000	03.01.2022 - 31.03.2022	1600,000	SC_12	64
Dolní Poohří	685	Štětí-Hoštka-Roudnice n.Labem-Libochovic	113	25,000	01.04.2022 - 10.06.2022	1225,000	DP_13	49
Dolní Poohří	685	Štětí-Hoštka-Roudnice n.Labem-Libochovic	113	25,000	13.06.2022 - 30.12.2022	3475,000	DP_13	139
Dolní Poohří	685	Štětí-Hoštka-Roudnice n.Labem-Libochovic	114	11,000	03.01.2022 - 31.03.2022	704,000	SC_12	64
Dolní Poohří	685	Štětí-Hoštka-Roudnice n.Labem-Libochovic	114	24,100	01.04.2022 - 10.06.2022	1180,900	SC_12	49
Dolní Poohří	685	Štětí-Hoštka-Roudnice n.Labem-Libochovic	114	24,100	13.06.2022 - 30.12.2022	3349,900	SC_12	139
Dolní Poohří	685	Štětí-Hoštka-Roudnice n.Labem-Libochovic	115	33,500	03.01.2022 - 31.03.2022	2144,000	SC_12	64
Dolní Poohří	685	Štětí-Hoštka-Roudnice n.Labem-Libochovic	115	33,500	01.04.2022 - 10.06.2022	1641,500	SC_12	49
Dolní Poohří	685	Štětí-Hoštka-Roudnice n.Labem-Libochovic	115	33,500	13.06.2022 - 30.12.2022	4656,500	SC_12	139
Dolní Poohří	685	Štětí-Hoštka-Roudnice n.Labem-Libochovic	116	39,900	03.01.2022 - 31.03.2022	2553,600	SC_12	64
Dolní Poohří	685	Štětí-Hoštka-Roudnice n.Labem-Libochovic	116	39,900	01.04.2022 - 10.06.2022	1955,100	SC_12	49
Dolní Poohří	685	Štětí-Hoštka-Roudnice n.Labem-Libochovic	116	39,900	13.06.2022 - 30.12.2022	5546,100	SC_12	139
Dolní Poohří	685	Štětí-Hoštka-Roudnice n.Labem-Libochovic	117	20,600	03.01.2022 - 31.03.2022	1318,400	SC_12	64
Dolní Poohří	685	Štětí-Hoštka-Roudnice n.Labem-Libochovic	117	20,600	01.04.2022 - 10.06.2022	1009,400	SC_12	49
Dolní Poohří	685	Štětí-Hoštka-Roudnice n.Labem-Libochovic	117	20,600	13.06.2022 - 30.12.2022	2863,400	SC_12	139
Dolní Poohří	685	Štětí-Hoštka-Roudnice n.Labem-Libochovic	118	19,500	03.01.2022 - 31.03.2022	1248,000	SC_12	64
Dolní Poohří	685	Štětí-Hoštka-Roudnice n.Labem-Libochovic	118	19,500	01.04.2022 - 10.06.2022	955,500	DP_13	49
Dolní Poohří	685	Štětí-Hoštka-Roudnice n.Labem-Libochovic	118	20,800	13.06.2022 - 30.12.2022	2891,200	DP_13	139

Dolní Poohří	685	Štětí-Hoštka-Roudnice n.Labem-Libochovic	119	20,600	03.01.2022 - 10.06.2022	2327,800	SC_12	113
Dolní Poohří	685	Štětí-Hoštka-Roudnice n.Labem-Libochovic	119	20,600	13.06.2022 - 30.12.2022	2863,400	SC_12	139
Dolní Poohří	685	Štětí-Hoštka-Roudnice n.Labem-Libochovic	120	20,400	03.01.2022 - 31.03.2022	1305,600	SC_12	64
Dolní Poohří	685	Štětí-Hoštka-Roudnice n.Labem-Libochovic	120	20,400	01.04.2022 - 10.06.2022	999,600	SC_12	49
Dolní Poohří	685	Štětí-Hoštka-Roudnice n.Labem-Libochovic	120	20,400	13.06.2022 - 30.12.2022	2835,600	SC_12	139
Dolní Poohří	685	Štětí-Hoštka-Roudnice n.Labem-Libochovic	121	25,000	03.01.2022 - 31.03.2022	1600,000	SC_12	64
Dolní Poohří	685	Štětí-Hoštka-Roudnice n.Labem-Libochovic	121	25,000	01.04.2022 - 10.06.2022	1225,000	DP_13	49
Dolní Poohří	685	Štětí-Hoštka-Roudnice n.Labem-Libochovic	121	25,000	13.06.2022 - 30.12.2022	3475,000	DP_13	139
Dolní Poohří	685	Štětí-Hoštka-Roudnice n.Labem-Libochovic	122	20,800	03.01.2022 - 31.03.2022	1331,200	SC_12	64
Dolní Poohří	685	Štětí-Hoštka-Roudnice n.Labem-Libochovic	122	20,800	01.04.2022 - 10.06.2022	1019,200	DP_13	49
Dolní Poohří	685	Štětí-Hoštka-Roudnice n.Labem-Libochovic	122	20,800	13.06.2022 - 30.12.2022	2891,200	DP_13	139
Dolní Poohří	685	Štětí-Hoštka-Roudnice n.Labem-Libochovic	123	41,200	03.01.2022 - 31.03.2022	2636,800	SC_12	64
Dolní Poohří	685	Štětí-Hoštka-Roudnice n.Labem-Libochovic	123	41,200	01.04.2022 - 10.06.2022	2018,800	DP_13	49
Dolní Poohří	685	Štětí-Hoštka-Roudnice n.Labem-Libochovic	123	41,200	13.06.2022 - 30.12.2022	5726,800	DP_13	139
Dolní Poohří	685	Štětí-Hoštka-Roudnice n.Labem-Libochovic	124	45,500	03.01.2022 - 31.03.2022	2912,000	SC_12	64
Dolní Poohří	685	Štětí-Hoštka-Roudnice n.Labem-Libochovic	124	45,500	01.04.2022 - 10.06.2022	2229,500	DP_13	49
Dolní Poohří	685	Štětí-Hoštka-Roudnice n.Labem-Libochovic	124	45,500	13.06.2022 - 30.12.2022	6324,500	DP_13	139
Dolní Poohří	685	Štětí-Hoštka-Roudnice n.Labem-Libochovic	125	41,200	03.01.2022 - 31.03.2022	2636,800	SC_12	64
Dolní Poohří	685	Štětí-Hoštka-Roudnice n.Labem-Libochovic	125	41,200	01.04.2022 - 10.06.2022	2018,800	DP_13	49
Dolní Poohří	685	Štětí-Hoštka-Roudnice n.Labem-Libochovic	125	41,200	13.06.2022 - 30.12.2022	5726,800	DP_13	139
Dolní Poohří	685	Štětí-Hoštka-Roudnice n.Labem-Libochovic	126	41,300	03.01.2022 - 10.06.2022	4666,900	SC_12	113
Dolní Poohří	685	Štětí-Hoštka-Roudnice n.Labem-Libochovic	126	41,300	13.06.2022 - 30.12.2022	5740,700	SC_12	139
Dolní Poohří	685	Štětí-Hoštka-Roudnice n.Labem-Libochovic	127	17,400	03.01.2022 - 31.03.2022	1113,600	SC_12	64
Dolní Poohří	685	Štětí-Hoštka-Roudnice n.Labem-Libochovic	127	17,400	01.04.2022 - 10.06.2022	852,600	SC_12	49
Dolní Poohří	685	Štětí-Hoštka-Roudnice n.Labem-Libochovic	127	17,400	13.06.2022 - 30.12.2022	2418,600	SC_12	139
Dolní Poohří	685	Štětí-Hoštka-Roudnice n.Labem-Libochovic	128	6,100	03.01.2022 - 31.03.2022	390,400	SC_12	64
Dolní Poohří	685	Štětí-Hoštka-Roudnice n.Labem-Libochovic	128	6,100	01.04.2022 - 10.06.2022	298,900	SC_12	49
Dolní Poohří	685	Štětí-Hoštka-Roudnice n.Labem-Libochovic	128	6,100	13.06.2022 - 26.08.2022	323,300	SC_12	53
Dolní Poohří	685	Štětí-Hoštka-Roudnice n.Labem-Libochovic	129	41,200	03.01.2022 - 10.06.2022	4655,600	SC_12	113
Dolní Poohří	685	Štětí-Hoštka-Roudnice n.Labem-Libochovic	129	41,200	13.06.2022 - 30.12.2022	5726,800	SC_12	139
Dolní Poohří	685	Štětí-Hoštka-Roudnice n.Labem-Libochovic	130	45,500	03.01.2022 - 31.03.2022	2912,000	SC_12	64
Dolní Poohří	685	Štětí-Hoštka-Roudnice n.Labem-Libochovic	130	45,500	01.04.2022 - 10.06.2022	2229,500	DP_13	49
Dolní Poohří	685	Štětí-Hoštka-Roudnice n.Labem-Libochovic	130	45,500	13.06.2022 - 30.12.2022	6324,500	DP_13	139
Dolní Poohří	685	Štětí-Hoštka-Roudnice n.Labem-Libochovic	131	45,600	03.01.2022 - 31.03.2022	2918,400	SC_12	64
Dolní Poohří	685	Štětí-Hoštka-Roudnice n.Labem-Libochovic	131	45,600	01.04.2022 - 10.06.2022	2234,400	DP_13	49
Dolní Poohří	685	Štětí-Hoštka-Roudnice n.Labem-Libochovic	131	45,600	13.06.2022 - 30.12.2022	6338,400	DP_13	139
Dolní Poohří	685	Štětí-Hoštka-Roudnice n.Labem-Libochovic	132	41,300	03.01.2022 - 31.03.2022	2643,200	SC_12	64
Dolní Poohří	685	Štětí-Hoštka-Roudnice n.Labem-Libochovic	132	41,300	01.04.2022 - 10.06.2022	2023,700	DP_13	49
Dolní Poohří	685	Štětí-Hoštka-Roudnice n.Labem-Libochovic	132	41,300	13.06.2022 - 30.12.2022	5740,700	DP_13	139
Dolní Poohří	685	Štětí-Hoštka-Roudnice n.Labem-Libochovic	133	20,600	03.01.2022 - 31.03.2022	1318,400	SC_12	64
Dolní Poohří	685	Štětí-Hoštka-Roudnice n.Labem-Libochovic	133	20,600	01.04.2022 - 10.06.2022	1009,400	SC_12	49
Dolní Poohří	685	Štětí-Hoštka-Roudnice n.Labem-Libochovic	133	20,600	13.06.2022 - 30.12.2022	2863,400	SC_12	139
Dolní Poohří	685	Štětí-Hoštka-Roudnice n.Labem-Libochovic	134	45,500	03.01.2022 - 31.03.2022	2912,000	SC_12	64
Dolní Poohří	685	Štětí-Hoštka-Roudnice n.Labem-Libochovic	134	45,500	01.04.2022 - 10.06.2022	2229,500	SC_12	49
Dolní Poohří	685	Štětí-Hoštka-Roudnice n.Labem-Libochovic	134	45,500	13.06.2022 - 30.12.2022	6324,500	SC_12	139
Dolní Poohří	685	Štětí-Hoštka-Roudnice n.Labem-Libochovic	135	41,200	03.01.2022 - 31.03.2022	2636,800	SC_12	64
Dolní Poohří	685	Štětí-Hoštka-Roudnice n.Labem-Libochovic	135	41,200	01.04.2022 - 10.06.2022	2018,800	SC_12	49
Dolní Poohří	685	Štětí-Hoštka-Roudnice n.Labem-Libochovic	135	41,200	13.06.2022 - 30.12.2022	5726,800	SC_12	139
Dolní Poohří	685	Štětí-Hoštka-Roudnice n.Labem-Libochovic	136	20,800	03.01.2022 - 31.03.2022	1331,200	SC_12	64
Dolní Poohří	685	Štětí-Hoštka-Roudnice n.Labem-Libochovic	136	20,800	01.04.2022 - 10.06.2022	1019,200	DP_13	49
Dolní Poohří	685	Štětí-Hoštka-Roudnice n.Labem-Libochovic	136	20,800	13.06.2022 - 30.12.2022	2891,200	DP_13	139
Dolní Poohří	685	Štětí-Hoštka-Roudnice n.Labem-Libochovic	137	34,600	03.01.2022 - 10.06.2022	3909,800	SC_12	113
Dolní Poohří	685	Štětí-Hoštka-Roudnice n.Labem-Libochovic	137	34,600	13.06.2022 - 30.12.2022	4809,400	SC_12	139
Dolní Poohří	685	Štětí-Hoštka-Roudnice n.Labem-Libochovic	138	19,100	03.01.2022 - 31.03.2022	1222,400	SC_12	64
Dolní Poohří	685	Štětí-Hoštka-Roudnice n.Labem-Libochovic	138	19,100	01.04.2022 - 10.06.2022	935,900	DP_13	49
Dolní Poohří	685	Štětí-Hoštka-Roudnice n.Labem-Libochovic	138	19,100	13.06.2022 - 30.12.2022	2654,900	DP_13	139
Dolní Poohří	685	Štětí-Hoštka-Roudnice n.Labem-Libochovic	139	19,700	03.01.2022 - 31.03.2022	1260,800	SC_12	64
Dolní Poohří	685	Štětí-Hoštka-Roudnice n.Labem-Libochovic	139	19,700	01.04.2022 - 10.06.2022	965,300	SC_12	49
Dolní Poohří	685	Štětí-Hoštka-Roudnice n.Labem-Libochovic	139	19,700	13.06.2022 - 30.12.2022	2738,300	SC_12	139
Dolní Poohří	685	Štětí-Hoštka-Roudnice n.Labem-Libochovic	140	20,800	03.01.2022 - 10.06.2022	2350,400	SC_12	113
Dolní Poohří	685	Štětí-Hoštka-Roudnice n.Labem-Libochovic	140	20,800	13.06.2022 - 30.12.2022	2891,200	SC_12	139
Dolní Poohří	685	Štětí-Hoštka-Roudnice n.Labem-Libochovic	142	20,500	03.01.2022 - 10.06.2022	2316,500	SC_12	113
Dolní Poohří	685	Štětí-Hoštka-Roudnice n.Labem-Libochovic	142	20,500	13.06.2022 - 30.12.2022	2849,500	SC_12	139
Dolní Poohří	685	Štětí-Hoštka-Roudnice n.Labem-Libochovic	144	7,400	03.01.2022 - 31.03.2022	429,200	SC_12	58
Dolní Poohří	685	Štětí-Hoštka-Roudnice n.Labem-Libochovic	144	7,400	01.04.2022 - 10.06.2022	355,200	SC_12	48
Dolní Poohří	685	Štětí-Hoštka-Roudnice n.Labem-Libochovic	144	7,400	13.06.2022 - 30.12.2022	703,000	SC_12	95
Dolní Poohří	685	Štětí-Hoštka-Roudnice n.Labem-Libochovic	146	7,400	03.01.2022 - 31.03.2022	429,200	SC_12	58
Dolní Poohří	685	Štětí-Hoštka-Roudnice n.Labem-Libochovic	146	7,400	01.04.2022 - 10.06.2022	355,200	DP_13	48
Dolní Poohří	685	Štětí-Hoštka-Roudnice n.Labem-Libochovic	146	7,400	13.06.2022 - 30.12.2022	703,000	DP_13	95
Dolní Poohří	685	Štětí-Hoštka-Roudnice n.Labem-Libochovic	201	21,600	02.01.2022 - 27.03.2022	540,000	SC_12	25
Dolní Poohří	685	Štětí-Hoštka-Roudnice n.Labem-Libochovic	201	21,600	02.04.2022 - 31.12.2022	1857,600	DP_13	86
Dolní Poohří	685	Štětí-Hoštka-Roudnice n.Labem-Libochovic	202	21,800	02.01.2022 - 27.03.2022	545,000	SC_12	25
Dolní Poohří	685	Štětí-Hoštka-Roudnice n.Labem-Libochovic	202	21,800	02.04.2022 - 31.12.2022	1874,800	DP_13	86
Dolní Poohří	685	Štětí-Hoštka-Roudnice n.Labem-Libochovic	203	20,600	01.01.2022 - 27.03.2022	535,600	SC_12	26
Dolní Poohří	685	Štětí-Hoštka-Roudnice n.Labem-Libochovic	203	20,600	02.04.2022 - 31.12.2022	1792,200	DP_13	87
Dolní Poohří	685	Štětí-Hoštka-Roudnice n.Labem-Libochovic	204	41,300	01.01.2022 - 31.12.2022	4666,900	SC_12	113
Dolní Poohří	685	Štětí-Hoštka-Roudnice n.Labem-Libochovic	205	41,200	01.01.2022 - 31.12.2022	4655,600	SC_12	113
Dolní Poohří	685	Štětí-Hoštka-Roudnice n.Labem-Libochovic	206	41,300	01.01.2022 - 27.03.2022	1073,800	SC_12	26
Dolní Poohří	685	Štětí-Hoštka-Roudnice n.Labem-Libochovic	206	41,300	02.04.2022 - 31.12.2022	3593,100	DP_13	87
Dolní Poohří	685	Štětí-Hoštka-Roudnice n.Labem-Libochovic	207	41,200	01.01.2022 - 27.03.2022	1071,200	SC_12	26
Dolní Poohří	685	Štětí-Hoštka-Roudnice n.Labem-Libochovic	207	41,200	02.04.2022 - 31.12.2022	3584,400	DP_13	87
Dolní Poohří	685	Štětí-Hoštka-Roudnice n.Labem-Libochovic	208	41,300	01.01.2022 - 31.12.2022	4666,900	SC_12	113
Dolní Poohří	685	Štětí-Hoštka-Roudnice n.Labem-Libochovic	209	41,200	01.01.2022 - 31.12.2022	4655,600	SC_12	113

Dolní Poohří	685	Štětí-Hoštka-Roudnice n.Labem-Libochovic	210	20,800	01.01.2022 - 27.03.2022	540,800	SC_12	26
Dolní Poohří	685	Štětí-Hoštka-Roudnice n.Labem-Libochovic	210	20,800	02.04.2022 - 31.12.2022	1809,600	DP_13	87
Dolní Poohří	685	Štětí-Hoštka-Roudnice n.Labem-Libochovic	211	20,600	01.01.2022 - 31.12.2022	2307,200	SC_12	112
Dolní Poohří	685	Štětí-Hoštka-Roudnice n.Labem-Libochovic	212	21,800	01.01.2022 - 27.03.2022	566,800	SC_12	26
Dolní Poohří	685	Štětí-Hoštka-Roudnice n.Labem-Libochovic	212	21,800	02.04.2022 - 31.12.2022	1874,800	DP_13	86
Dolní Poohří	685	Štětí-Hoštka-Roudnice n.Labem-Libochovic	213	21,600	01.01.2022 - 27.03.2022	561,600	SC_12	26
Dolní Poohří	685	Štětí-Hoštka-Roudnice n.Labem-Libochovic	213	21,600	02.04.2022 - 31.12.2022	1857,600	DP_13	86
Dolní Poohří	685	Štětí-Hoštka-Roudnice n.Labem-Libochovic	214	19,500	01.01.2022 - 31.12.2022	2184,000	SC_12	112
Dolní Poohří	685	Štětí-Hoštka-Roudnice n.Labem-Libochovic	215	20,600	01.01.2022 - 31.12.2022	2307,200	SC_12	112
Dolní Poohří	685	Štětí-Hoštka-Roudnice n.Labem-Libochovic	216	19,500	01.01.2022 - 31.12.2022	2184,000	SC_12	112
Dolní Poohří	685	Štětí-Hoštka-Roudnice n.Labem-Libochovic	217	17,100	02.01.2022 - 26.12.2022	974,700	SC_12	57
Dolní Poohří	687	Roudnice n.Labem-Mšené-lázně-Louny	101	44,200	03.01.2022 - 31.03.2022	2828,800	SC_12	64
Dolní Poohří	687	Roudnice n.Labem-Mšené-lázně-Louny	101	44,200	01.04.2022 - 30.12.2022	8309,600	DP_13	188
Dolní Poohří	687	Roudnice n.Labem-Mšené-lázně-Louny	102	15,000	03.01.2022 - 31.03.2022	960,000	SC_12	64
Dolní Poohří	687	Roudnice n.Labem-Mšené-lázně-Louny	102	15,000	01.04.2022 - 30.12.2022	2820,000	SC_12	188
Dolní Poohří	687	Roudnice n.Labem-Mšené-lázně-Louny	103	44,200	03.01.2022 - 31.03.2022	2828,800	SC_12	64
Dolní Poohří	687	Roudnice n.Labem-Mšené-lázně-Louny	103	44,200	01.04.2022 - 30.12.2022	8309,600	SC_12	188
Dolní Poohří	687	Roudnice n.Labem-Mšené-lázně-Louny	104	20,600	03.01.2022 - 31.03.2022	1318,400	SC_12	64
Dolní Poohří	687	Roudnice n.Labem-Mšené-lázně-Louny	104	20,600	01.04.2022 - 30.12.2022	3872,800	SC_12	188
Dolní Poohří	687	Roudnice n.Labem-Mšené-lázně-Louny	105	20,300	03.01.2022 - 31.03.2022	1299,200	SC_12	64
Dolní Poohří	687	Roudnice n.Labem-Mšené-lázně-Louny	105	20,300	01.04.2022 - 30.12.2022	3816,400	DP_13	188
Dolní Poohří	687	Roudnice n.Labem-Mšené-lázně-Louny	106	49,600	03.01.2022 - 31.03.2022	3174,400	SC_12	64
Dolní Poohří	687	Roudnice n.Labem-Mšené-lázně-Louny	106	49,600	01.04.2022 - 30.12.2022	9324,800	DP_13	188
Dolní Poohří	687	Roudnice n.Labem-Mšené-lázně-Louny	107	44,200	03.01.2022 - 31.03.2022	2828,800	SC_12	64
Dolní Poohří	687	Roudnice n.Labem-Mšené-lázně-Louny	107	44,200	01.04.2022 - 30.12.2022	8309,600	DP_13	188
Dolní Poohří	687	Roudnice n.Labem-Mšené-lázně-Louny	108	19,800	03.01.2022 - 30.12.2022	4989,600	SC_12	252
Dolní Poohří	687	Roudnice n.Labem-Mšené-lázně-Louny	109	44,200	03.01.2022 - 31.03.2022	2828,800	SC_12	64
Dolní Poohří	687	Roudnice n.Labem-Mšené-lázně-Louny	109	44,200	01.04.2022 - 30.12.2022	8309,600	SC_12	188
Dolní Poohří	687	Roudnice n.Labem-Mšené-lázně-Louny	110	44,800	03.01.2022 - 31.03.2022	2867,200	SC_12	64
Dolní Poohří	687	Roudnice n.Labem-Mšené-lázně-Louny	110	44,800	01.04.2022 - 30.12.2022	8422,400	SC_12	188
Dolní Poohří	687	Roudnice n.Labem-Mšené-lázně-Louny	111	19,500	03.01.2022 - 31.03.2022	1248,000	SC_12	64
Dolní Poohří	687	Roudnice n.Labem-Mšené-lázně-Louny	111	19,500	01.04.2022 - 30.12.2022	3666,000	DP_13	188
Dolní Poohří	687	Roudnice n.Labem-Mšené-lázně-Louny	112	19,800	03.01.2022 - 31.03.2022	1267,200	SC_12	64
Dolní Poohří	687	Roudnice n.Labem-Mšené-lázně-Louny	112	19,800	01.04.2022 - 30.12.2022	3722,400	SC_12	188
Dolní Poohří	687	Roudnice n.Labem-Mšené-lázně-Louny	113	49,000	03.01.2022 - 31.03.2022	3136,000	SC_12	64
Dolní Poohří	687	Roudnice n.Labem-Mšené-lázně-Louny	113	49,000	01.04.2022 - 30.12.2022	9212,000	DP_13	188
Dolní Poohří	687	Roudnice n.Labem-Mšené-lázně-Louny	114	44,800	03.01.2022 - 31.03.2022	2867,200	SC_12	64
Dolní Poohří	687	Roudnice n.Labem-Mšené-lázně-Louny	114	44,800	01.04.2022 - 30.12.2022	8422,400	DP_13	188
Dolní Poohří	687	Roudnice n.Labem-Mšené-lázně-Louny	115	44,200	03.01.2022 - 31.03.2022	2828,800	SC_12	64
Dolní Poohří	687	Roudnice n.Labem-Mšené-lázně-Louny	115	44,200	01.04.2022 - 30.12.2022	8309,600	DP_13	188
Dolní Poohří	687	Roudnice n.Labem-Mšené-lázně-Louny	116	44,800	03.01.2022 - 31.03.2022	2867,200	SC_12	64
Dolní Poohří	687	Roudnice n.Labem-Mšené-lázně-Louny	116	44,800	01.04.2022 - 30.12.2022	8422,400	SC_12	188
Dolní Poohří	687	Roudnice n.Labem-Mšené-lázně-Louny	117	20,300	03.01.2022 - 30.12.2022	5115,600	SC_12	252
Dolní Poohří	687	Roudnice n.Labem-Mšené-lázně-Louny	118	20,600	03.01.2022 - 31.03.2022	1318,400	SC_12	64
Dolní Poohří	687	Roudnice n.Labem-Mšené-lázně-Louny	118	20,600	01.04.2022 - 30.12.2022	3872,800	SC_12	188
Dolní Poohří	687	Roudnice n.Labem-Mšené-lázně-Louny	119	17,400	03.01.2022 - 31.03.2022	1113,600	SC_12	64
Dolní Poohří	687	Roudnice n.Labem-Mšené-lázně-Louny	119	17,400	01.04.2022 - 30.12.2022	3271,200	SC_12	188
Dolní Poohří	687	Roudnice n.Labem-Mšené-lázně-Louny	120	44,800	03.01.2022 - 31.03.2022	2867,200	SC_12	64
Dolní Poohří	687	Roudnice n.Labem-Mšené-lázně-Louny	120	44,800	01.04.2022 - 30.12.2022	8422,400	DP_13	188
Dolní Poohří	687	Roudnice n.Labem-Mšené-lázně-Louny	121	49,000	03.01.2022 - 31.03.2022	3136,000	SC_12	64
Dolní Poohří	687	Roudnice n.Labem-Mšené-lázně-Louny	121	49,000	01.04.2022 - 30.12.2022	9212,000	DP_13	188
Dolní Poohří	687	Roudnice n.Labem-Mšené-lázně-Louny	122	44,800	03.01.2022 - 31.03.2022	2867,200	SC_12	64
Dolní Poohří	687	Roudnice n.Labem-Mšené-lázně-Louny	122	44,800	01.04.2022 - 30.12.2022	8422,400	DP_13	188
Dolní Poohří	687	Roudnice n.Labem-Mšené-lázně-Louny	123	49,000	03.01.2022 - 31.03.2022	3136,000	SC_12	64
Dolní Poohří	687	Roudnice n.Labem-Mšené-lázně-Louny	123	49,000	01.04.2022 - 30.12.2022	9212,000	DP_13	188
Dolní Poohří	687	Roudnice n.Labem-Mšené-lázně-Louny	124	44,800	03.01.2022 - 31.03.2022	2867,200	SC_12	64
Dolní Poohří	687	Roudnice n.Labem-Mšené-lázně-Louny	124	44,800	01.04.2022 - 30.12.2022	8422,400	SC_12	188
Dolní Poohří	687	Roudnice n.Labem-Mšené-lázně-Louny	125	49,000	03.01.2022 - 31.03.2022	3136,000	SC_12	64
Dolní Poohří	687	Roudnice n.Labem-Mšené-lázně-Louny	125	49,000	01.04.2022 - 30.12.2022	9212,000	SC_12	188
Dolní Poohří	687	Roudnice n.Labem-Mšené-lázně-Louny	126	44,800	03.01.2022 - 31.03.2022	2867,200	SC_12	64
Dolní Poohří	687	Roudnice n.Labem-Mšené-lázně-Louny	126	44,800	01.04.2022 - 30.12.2022	8422,400	DP_13	188
Dolní Poohří	687	Roudnice n.Labem-Mšené-lázně-Louny	127	19,500	03.01.2022 - 31.03.2022	1248,000	SC_12	64
Dolní Poohří	687	Roudnice n.Labem-Mšené-lázně-Louny	127	19,500	01.04.2022 - 30.12.2022	3666,000	DP_13	188
Dolní Poohří	687	Roudnice n.Labem-Mšené-lázně-Louny	128	44,800	03.01.2022 - 31.03.2022	2867,200	SC_12	64
Dolní Poohří	687	Roudnice n.Labem-Mšené-lázně-Louny	128	44,800	01.04.2022 - 30.12.2022	8422,400	DP_13	188
Dolní Poohří	687	Roudnice n.Labem-Mšené-lázně-Louny	129	51,300	03.01.2022 - 30.12.2022	12927,600	SC_12	252
Dolní Poohří	687	Roudnice n.Labem-Mšené-lázně-Louny	130	44,800	03.01.2022 - 31.03.2022	2867,200	SC_12	64
Dolní Poohří	687	Roudnice n.Labem-Mšené-lázně-Louny	130	44,800	01.04.2022 - 30.12.2022	8422,400	SC_12	188
Dolní Poohří	687	Roudnice n.Labem-Mšené-lázně-Louny	131	25,600	03.01.2022 - 31.03.2022	1638,400	SC_12	64
Dolní Poohří	687	Roudnice n.Labem-Mšené-lázně-Louny	131	25,600	01.04.2022 - 30.12.2022	4812,800	DP_13	188
Dolní Poohří	687	Roudnice n.Labem-Mšené-lázně-Louny	132	26,100	03.01.2022 - 31.03.2022	1670,400	SC_12	64
Dolní Poohří	687	Roudnice n.Labem-Mšené-lázně-Louny	132	26,100	01.04.2022 - 30.12.2022	4906,800	SC_12	188
Dolní Poohří	687	Roudnice n.Labem-Mšené-lázně-Louny	134	32,200	03.01.2022 - 30.12.2022	8114,400	SC_12	252
Dolní Poohří	687	Roudnice n.Labem-Mšené-lázně-Louny	201	42,500	02.01.2022 - 27.03.2022	1062,500	SC_12	25
Dolní Poohří	687	Roudnice n.Labem-Mšené-lázně-Louny	201	42,500	02.04.2022 - 31.12.2022	3655,000	DP_13	86
Dolní Poohří	687	Roudnice n.Labem-Mšené-lázně-Louny	202	15,000	02.01.2022 - 27.03.2022	375,000	SC_12	25
Dolní Poohří	687	Roudnice n.Labem-Mšené-lázně-Louny	202	15,000	02.04.2022 - 31.12.2022	1290,000	DP_13	86
Dolní Poohří	687	Roudnice n.Labem-Mšené-lázně-Louny	203	42,500	01.01.2022 - 27.03.2022	1105,000	SC_12	26
Dolní Poohří	687	Roudnice n.Labem-Mšené-lázně-Louny	203	42,500	02.04.2022 - 31.12.2022	3697,500	DP_13	87
Dolní Poohří	687	Roudnice n.Labem-Mšené-lázně-Louny	204	43,100	01.01.2022 - 27.03.2022	1120,600	SC_12	26
Dolní Poohří	687	Roudnice n.Labem-Mšené-lázně-Louny	204	43,100	02.04.2022 - 31.12.2022	3749,700	DP_13	87
Dolní Poohří	687	Roudnice n.Labem-Mšené-lázně-Louny	205	42,500	01.01.2022 - 27.03.2022	1105,000	SC_12	26

Dolní Poohří	687	Roudnice n.Labem-Mšené-lázně-Louny	205	42,500	02.04.2022 - 31.12.2022	3655,000	DP_13	86
Dolní Poohří	687	Roudnice n.Labem-Mšené-lázně-Louny	206	43,100	01.01.2022 - 27.03.2022	1120,600	SC_12	26
Dolní Poohří	687	Roudnice n.Labem-Mšené-lázně-Louny	206	43,100	02.04.2022 - 31.12.2022	3749,700	DP_13	87
Dolní Poohří	687	Roudnice n.Labem-Mšené-lázně-Louny	207	14,700	01.01.2022 - 27.03.2022	382,200	SC_12	26
Dolní Poohří	687	Roudnice n.Labem-Mšené-lázně-Louny	207	14,700	02.04.2022 - 31.12.2022	1264,200	DP_13	86
Dolní Poohří	687	Roudnice n.Labem-Mšené-lázně-Louny	208	43,100	01.01.2022 - 27.03.2022	1120,600	SC_12	26
Dolní Poohří	687	Roudnice n.Labem-Mšené-lázně-Louny	208	43,100	02.04.2022 - 31.12.2022	3706,600	DP_13	86
Dolní Poohří	687	Roudnice n.Labem-Mšené-lázně-Louny	209	14,700	02.01.2022 - 27.03.2022	191,100	SC_12	13
Dolní Poohří	687	Roudnice n.Labem-Mšené-lázně-Louny	209	14,700	03.04.2022 - 26.12.2022	646,800	DP_13	44
Dolní Poohří	687	Roudnice n.Labem-Mšené-lázně-Louny	210	26,100	02.01.2022 - 27.03.2022	339,300	SC_12	13
Dolní Poohří	687	Roudnice n.Labem-Mšené-lázně-Louny	210	19,800	03.04.2022 - 26.12.2022	871,200	DP_13	44
Dolní Poohří	687	Roudnice n.Labem-Mšené-lázně-Louny	212	26,100	03.04.2022 - 26.12.2022	1148,400	SC_12	44
Dolní Poohří	689	Lovosice-Libochovice-Mšené-lázně-Roudni	101	18,600	01.04.2022 - 08.04.2022	111,600	SC_12	6
Dolní Poohří	689	Lovosice-Libochovice-Mšené-lázně-Roudni	101	18,600	11.04.2022 - 30.12.2022	3385,200	SC_12	182
Dolní Poohří	689	Lovosice-Libochovice-Mšené-lázně-Roudni	102	34,100	01.04.2022 - 08.04.2022	204,600	SC_12	6
Dolní Poohří	689	Lovosice-Libochovice-Mšené-lázně-Roudni	102	34,100	11.04.2022 - 30.12.2022	6206,200	SC_12	182
Dolní Poohří	689	Lovosice-Libochovice-Mšené-lázně-Roudni	103	37,000	01.04.2022 - 08.04.2022	222,000	SC_12	6
Dolní Poohří	689	Lovosice-Libochovice-Mšené-lázně-Roudni	103	37,000	11.04.2022 - 30.12.2022	6734,000	SC_12	182
Dolní Poohří	689	Lovosice-Libochovice-Mšené-lázně-Roudni	106	17,800	01.04.2022 - 08.04.2022	106,800	DP_13	6
Dolní Poohří	689	Lovosice-Libochovice-Mšené-lázně-Roudni	106	17,800	11.04.2022 - 30.12.2022	3239,600	DP_13	182
Dolní Poohří	689	Lovosice-Libochovice-Mšené-lázně-Roudni	107	35,600	01.04.2022 - 08.04.2022	213,600	SC_12	6
Dolní Poohří	689	Lovosice-Libochovice-Mšené-lázně-Roudni	107	35,600	11.04.2022 - 30.12.2022	6479,200	SC_12	182
Dolní Poohří	689	Lovosice-Libochovice-Mšené-lázně-Roudni	108	17,800	01.04.2022 - 08.04.2022	106,800	DP_13	6
Dolní Poohří	689	Lovosice-Libochovice-Mšené-lázně-Roudni	108	17,800	11.04.2022 - 30.12.2022	3239,600	DP_13	182
Dolní Poohří	689	Lovosice-Libochovice-Mšené-lázně-Roudni	109	16,100	01.04.2022 - 08.04.2022	96,600	SC_12	6
Dolní Poohří	689	Lovosice-Libochovice-Mšené-lázně-Roudni	109	16,100	11.04.2022 - 30.12.2022	2930,200	SC_12	182
Dolní Poohří	689	Lovosice-Libochovice-Mšené-lázně-Roudni	110	34,100	01.04.2022 - 08.04.2022	204,600	SC_12	6
Dolní Poohří	689	Lovosice-Libochovice-Mšené-lázně-Roudni	110	34,100	11.04.2022 - 30.12.2022	6206,200	SC_12	182
Dolní Poohří	689	Lovosice-Libochovice-Mšené-lázně-Roudni	111	19,700	01.04.2022 - 08.04.2022	118,200	SC_12	6
Dolní Poohří	689	Lovosice-Libochovice-Mšené-lázně-Roudni	111	19,700	11.04.2022 - 30.12.2022	3585,400	SC_12	182
Dolní Poohří	689	Lovosice-Libochovice-Mšené-lázně-Roudni	112	9,400	01.04.2022 - 08.04.2022	56,400	SC_12	6
Dolní Poohří	689	Lovosice-Libochovice-Mšené-lázně-Roudni	112	9,400	11.04.2022 - 26.08.2022	902,400	SC_12	96
Dolní Poohří	689	Lovosice-Libochovice-Mšené-lázně-Roudni	113	35,600	01.04.2022 - 08.04.2022	213,600	SC_12	6
Dolní Poohří	689	Lovosice-Libochovice-Mšené-lázně-Roudni	113	35,600	11.04.2022 - 30.12.2022	6479,200	SC_12	182
Dolní Poohří	689	Lovosice-Libochovice-Mšené-lázně-Roudni	114	17,800	01.04.2022 - 08.04.2022	106,800	SC_12	6
Dolní Poohří	689	Lovosice-Libochovice-Mšené-lázně-Roudni	114	17,800	11.04.2022 - 30.12.2022	3239,600	SC_12	182
Dolní Poohří	689	Lovosice-Libochovice-Mšené-lázně-Roudni	115	10,600	01.04.2022 - 08.04.2022	63,600	SC_12	6
Dolní Poohří	689	Lovosice-Libochovice-Mšené-lázně-Roudni	115	10,600	11.04.2022 - 30.12.2022	1929,200	SC_12	182
Dolní Poohří	689	Lovosice-Libochovice-Mšené-lázně-Roudni	116	5,800	01.04.2022 - 08.04.2022	34,800	SC_12	6
Dolní Poohří	689	Lovosice-Libochovice-Mšené-lázně-Roudni	116	5,800	11.04.2022 - 30.12.2022	1055,600	SC_12	182
Dolní Poohří	689	Lovosice-Libochovice-Mšené-lázně-Roudni	118	17,800	01.04.2022 - 08.04.2022	106,800	SC_12	6
Dolní Poohří	689	Lovosice-Libochovice-Mšené-lázně-Roudni	118	17,800	11.04.2022 - 30.12.2022	3239,600	SC_12	182
Dolní Poohří	689	Lovosice-Libochovice-Mšené-lázně-Roudni	119	18,600	01.04.2022 - 08.04.2022	111,600	SC_12	6
Dolní Poohří	689	Lovosice-Libochovice-Mšené-lázně-Roudni	119	18,600	11.04.2022 - 30.12.2022	3385,200	SC_12	182
Dolní Poohří	689	Lovosice-Libochovice-Mšené-lázně-Roudni	120	9,400	01.04.2022 - 08.04.2022	56,400	DP_13	6
Dolní Poohří	689	Lovosice-Libochovice-Mšené-lázně-Roudni	120	9,400	11.04.2022 - 30.12.2022	1710,800	DP_13	182
Dolní Poohří	689	Lovosice-Libochovice-Mšené-lázně-Roudni	121	0,900	01.04.2022 - 08.04.2022	5,400	DP_13	6
Dolní Poohří	689	Lovosice-Libochovice-Mšené-lázně-Roudni	121	0,900	11.04.2022 - 30.12.2022	163,800	DP_13	182
Dolní Poohří	689	Lovosice-Libochovice-Mšené-lázně-Roudni	122	9,900	01.04.2022 - 08.04.2022	59,400	DP_13	6
Dolní Poohří	689	Lovosice-Libochovice-Mšené-lázně-Roudni	122	9,900	11.04.2022 - 30.12.2022	1801,800	DP_13	182
Dolní Poohří	689	Lovosice-Libochovice-Mšené-lázně-Roudni	124	17,600	01.04.2022 - 08.04.2022	105,600	DP_13	6
Dolní Poohří	689	Lovosice-Libochovice-Mšené-lázně-Roudni	124	17,600	11.04.2022 - 30.12.2022	3203,200	DP_13	182
Dolní Poohří	689	Lovosice-Libochovice-Mšené-lázně-Roudni	126	18,000	01.04.2022 - 08.04.2022	108,000	DP_13	6
Dolní Poohří	689	Lovosice-Libochovice-Mšené-lázně-Roudni	126	18,000	11.04.2022 - 30.12.2022	3276,000	DP_13	182
Dolní Poohří	689	Lovosice-Libochovice-Mšené-lázně-Roudni	128	15,200	01.04.2022 - 08.04.2022	91,200	DP_13	6
Dolní Poohří	689	Lovosice-Libochovice-Mšené-lázně-Roudni	128	15,200	11.04.2022 - 30.12.2022	2766,400	DP_13	182
Dolní Poohří	689	Lovosice-Libochovice-Mšené-lázně-Roudni	201	10,600	03.04.2022 - 26.12.2022	466,400	SC_12	44
Součet						2 035 123,500		

Vymezení linek a spojů

2023 a dále

Oblasti: Dolní Poohří
Dopravci: Dopravní společnost ÚK, p.o.
Provozovny: Dolní Poohří (DSÚK), Litoměřice (DSÚK)

Oblast	Číslo linky	Název linky	Číslo spoje	Délka spoje	Období od-do	Výkon za období	Typ vozu	Počet spojů
(1)	(2)	(3)	(4)	(5)	(6)	(8)=(5)x(7)	(9)	(7)
Dolní Poohří	637	Litoměřice-Brozany n.Ohří-Libochovice	101	22,800	02.01.2023 - 29.12.2023	5700,000	SC_12	250
Dolní Poohří	637	Litoměřice-Brozany n.Ohří-Libochovice	102	27,200	02.01.2023 - 29.12.2023	6800,000	SC_12	250
Dolní Poohří	637	Litoměřice-Brozany n.Ohří-Libochovice	103	28,600	02.01.2023 - 29.12.2023	7150,000	DP_13	250
Dolní Poohří	637	Litoměřice-Brozany n.Ohří-Libochovice	104	27,200	02.01.2023 - 29.12.2023	6800,000	DP_13	250
Dolní Poohří	637	Litoměřice-Brozany n.Ohří-Libochovice	105	30,200	02.01.2023 - 29.12.2023	7550,000	DP_13	250
Dolní Poohří	637	Litoměřice-Brozany n.Ohří-Libochovice	106	28,700	02.01.2023 - 29.12.2023	7175,000	SC_12	250
Dolní Poohří	637	Litoměřice-Brozany n.Ohří-Libochovice	107	15,600	02.01.2023 - 27.10.2023	826,800	SC_12	53
Dolní Poohří	637	Litoměřice-Brozany n.Ohří-Libochovice	108	28,300	02.01.2023 - 29.12.2023	7075,000	DP_13	250
Dolní Poohří	637	Litoměřice-Brozany n.Ohří-Libochovice	109	28,000	02.01.2023 - 29.12.2023	7000,000	DP_13	250
Dolní Poohří	637	Litoměřice-Brozany n.Ohří-Libochovice	110	26,500	02.01.2023 - 29.12.2023	6625,000	DP_13	250
Dolní Poohří	637	Litoměřice-Brozany n.Ohří-Libochovice	111	26,900	02.01.2023 - 29.12.2023	6725,000	SC_12	250
Dolní Poohří	637	Litoměřice-Brozany n.Ohří-Libochovice	112	15,800	02.01.2023 - 27.10.2023	837,400	SC_12	53
Dolní Poohří	637	Litoměřice-Brozany n.Ohří-Libochovice	113	27,100	02.01.2023 - 29.12.2023	6775,000	SC_12	250
Dolní Poohří	637	Litoměřice-Brozany n.Ohří-Libochovice	114	24,800	02.01.2023 - 29.12.2023	6200,000	SC_12	250
Dolní Poohří	637	Litoměřice-Brozany n.Ohří-Libochovice	115	14,600	02.01.2023 - 29.12.2023	3650,000	SC_12	250
Dolní Poohří	637	Litoměřice-Brozany n.Ohří-Libochovice	151	17,000	03.01.2023 - 29.12.2023	3349,000	SC_12	197
Dolní Poohří	637	Litoměřice-Brozany n.Ohří-Libochovice	152	17,100	03.01.2023 - 29.12.2023	3368,700	SC_12	197
Dolní Poohří	650	Litoměřice-Mšené-lázně-Slaný	1101	30,120	02.01.2023 - 29.12.2023	7530,000	SC_12	250
Dolní Poohří	650	Litoměřice-Mšené-lázně-Slaný	1102	43,930	02.01.2023 - 29.12.2023	10982,500	SC_12	250
Dolní Poohří	650	Litoměřice-Mšené-lázně-Slaný	1103	54,720	02.01.2023 - 29.12.2023	13680,000	SC_12	250
Dolní Poohří	650	Litoměřice-Mšené-lázně-Slaný	1104	43,930	02.01.2023 - 29.12.2023	10982,500	SC_12	250
Dolní Poohří	650	Litoměřice-Mšené-lázně-Slaný	1105	49,520	02.01.2023 - 29.12.2023	12380,000	SC_12	250
Dolní Poohří	650	Litoměřice-Mšené-lázně-Slaný	1106	49,590	02.01.2023 - 29.12.2023	12397,500	SC_12	250
Dolní Poohří	650	Litoměřice-Mšené-lázně-Slaný	1107	49,520	02.01.2023 - 29.12.2023	12380,000	SC_12	250
Dolní Poohří	650	Litoměřice-Mšené-lázně-Slaný	1108	54,290	02.01.2023 - 29.12.2023	13572,500	SC_12	250
Dolní Poohří	650	Litoměřice-Mšené-lázně-Slaný	1109	15,400	02.01.2023 - 29.12.2023	3850,000	SC_12	250
Dolní Poohří	650	Litoměřice-Mšené-lázně-Slaný	1110	13,700	02.01.2023 - 29.12.2023	3425,000	SC_12	250
Dolní Poohří	650	Litoměřice-Mšené-lázně-Slaný	1111	49,520	02.01.2023 - 29.12.2023	12380,000	SC_12	250
Dolní Poohří	650	Litoměřice-Mšené-lázně-Slaný	1112	49,690	02.01.2023 - 29.12.2023	12422,500	SC_12	250
Dolní Poohří	650	Litoměřice-Mšené-lázně-Slaný	1113	23,400	02.01.2023 - 29.12.2023	5850,000	SC_12	250
Dolní Poohří	650	Litoměřice-Mšené-lázně-Slaný	1114	49,690	02.01.2023 - 29.12.2023	12422,500	SC_12	250
Dolní Poohří	650	Litoměřice-Mšené-lázně-Slaný	1115	49,520	02.01.2023 - 29.12.2023	12380,000	SC_12	250
Dolní Poohří	650	Litoměřice-Mšené-lázně-Slaný	1116	22,800	02.01.2023 - 29.12.2023	5700,000	SC_12	250
Dolní Poohří	650	Litoměřice-Mšené-lázně-Slaný	1117	49,520	02.01.2023 - 29.12.2023	12380,000	SC_12	250
Dolní Poohří	650	Litoměřice-Mšené-lázně-Slaný	1118	49,690	02.01.2023 - 29.12.2023	12422,500	SC_12	250
Dolní Poohří	650	Litoměřice-Mšené-lázně-Slaný	1119	49,520	02.01.2023 - 29.12.2023	12380,000	SC_12	250
Dolní Poohří	650	Litoměřice-Mšené-lázně-Slaný	1120	49,690	02.01.2023 - 29.12.2023	12422,500	SC_12	250
Dolní Poohří	650	Litoměřice-Mšené-lázně-Slaný	1121	49,520	02.01.2023 - 29.12.2023	12380,000	SC_12	250
Dolní Poohří	650	Litoměřice-Mšené-lázně-Slaný	1122	49,690	02.01.2023 - 29.12.2023	12422,500	SC_12	250
Dolní Poohří	650	Litoměřice-Mšené-lázně-Slaný	1123	49,520	02.01.2023 - 29.12.2023	12380,000	SC_12	250
Dolní Poohří	650	Litoměřice-Mšené-lázně-Slaný	1124	49,690	02.01.2023 - 29.12.2023	12422,500	SC_12	250
Dolní Poohří	650	Litoměřice-Mšené-lázně-Slaný	1125	31,200	02.01.2023 - 29.12.2023	7800,000	SC_12	250
Dolní Poohří	650	Litoměřice-Mšené-lázně-Slaný	1126	54,090	02.01.2023 - 29.12.2023	13522,500	SC_12	250
Dolní Poohří	650	Litoměřice-Mšené-lázně-Slaný	1127	49,520	02.01.2023 - 29.12.2023	12380,000	SC_12	250
Dolní Poohří	650	Litoměřice-Mšené-lázně-Slaný	1128	54,090	02.01.2023 - 29.12.2023	13522,500	SC_12	250
Dolní Poohří	650	Litoměřice-Mšené-lázně-Slaný	1129	32,400	02.01.2023 - 29.12.2023	8100,000	SC_12	250
Dolní Poohří	650	Litoměřice-Mšené-lázně-Slaný	1130	29,600	02.01.2023 - 29.12.2023	7400,000	SC_12	250
Dolní Poohří	650	Litoměřice-Mšené-lázně-Slaný	1131	54,720	02.01.2023 - 29.12.2023	13680,000	SC_12	250
Dolní Poohří	650	Litoměřice-Mšené-lázně-Slaný	1132	52,290	02.01.2023 - 29.12.2023	13072,500	SC_12	250
Dolní Poohří	650	Litoměřice-Mšené-lázně-Slaný	1133	32,400	02.01.2023 - 29.12.2023	8100,000	SC_12	250
Dolní Poohří	650	Litoměřice-Mšené-lázně-Slaný	1134	49,190	02.01.2023 - 29.12.2023	12297,500	SC_12	250
Dolní Poohří	650	Litoměřice-Mšené-lázně-Slaný	1135	32,300	02.01.2023 - 29.12.2023	8075,000	SC_12	250
Dolní Poohří	650	Litoměřice-Mšené-lázně-Slaný	4201	52,720	01.01.2023 - 31.12.2023	6062,800	DP_13	115
Dolní Poohří	650	Litoměřice-Mšené-lázně-Slaný	4202	29,600	01.01.2023 - 31.12.2023	3404,000	DP_13	115
Dolní Poohří	650	Litoměřice-Mšené-lázně-Slaný	4203	30,400	01.01.2023 - 31.12.2023	3496,000	DP_13	115
Dolní Poohří	650	Litoměřice-Mšené-lázně-Slaný	4204	52,290	01.01.2023 - 31.12.2023	6013,350	DP_13	115
Dolní Poohří	650	Litoměřice-Mšené-lázně-Slaný	4205	52,720	01.01.2023 - 31.12.2023	6062,800	DP_13	115
Dolní Poohří	650	Litoměřice-Mšené-lázně-Slaný	4206	29,600	01.01.2023 - 31.12.2023	3404,000	DP_13	115
Dolní Poohří	650	Litoměřice-Mšené-lázně-Slaný	4207	30,400	01.01.2023 - 31.12.2023	3496,000	DP_13	115
Dolní Poohří	650	Litoměřice-Mšené-lázně-Slaný	4208	52,290	01.01.2023 - 31.12.2023	6013,350	DP_13	115
Dolní Poohří	650	Litoměřice-Mšené-lázně-Slaný	4209	52,720	01.01.2023 - 31.12.2023	6062,800	DP_13	115
Dolní Poohří	650	Litoměřice-Mšené-lázně-Slaný	4210	29,600	01.01.2023 - 31.12.2023	3404,000	DP_13	115
Dolní Poohří	650	Litoměřice-Mšené-lázně-Slaný	4211	30,400	01.01.2023 - 31.12.2023	3496,000	DP_13	115
Dolní Poohří	650	Litoměřice-Mšené-lázně-Slaný	4212	52,290	01.01.2023 - 31.12.2023	6013,350	DP_13	115
Dolní Poohří	650	Litoměřice-Mšené-lázně-Slaný	4213	52,720	01.01.2023 - 31.12.2023	6062,800	DP_13	115
Dolní Poohří	650	Litoměřice-Mšené-lázně-Slaný	4214	52,290	01.01.2023 - 31.12.2023	6013,350	DP_13	115
Dolní Poohří	650	Litoměřice-Mšené-lázně-Slaný	4215	30,400	01.01.2023 - 31.12.2023	1732,800	DP_13	57
Dolní Poohří	650	Litoměřice-Mšené-lázně-Slaný	4216	29,600	01.01.2023 - 31.12.2023	1687,200	DP_13	57
Dolní Poohří	651	Litoměřice-Lovosice-Malé Žernoseky	101	13,000	02.01.2023 - 29.12.2023	3250,000	DP_13	250
Dolní Poohří	651	Litoměřice-Lovosice-Malé Žernoseky	102	13,200	02.01.2023 - 29.12.2023	3300,000	DP_13	250
Dolní Poohří	651	Litoměřice-Lovosice-Malé Žernoseky	103	11,800	02.01.2023 - 29.12.2023	2950,000	SC_12	250
Dolní Poohří	651	Litoměřice-Lovosice-Malé Žernoseky	104	12,000	02.01.2023 - 29.12.2023	3000,000	DP_13	250
Dolní Poohří	651	Litoměřice-Lovosice-Malé Žernoseky	105	9,500	02.01.2023 - 29.12.2023	2375,000	SC_12	250
Dolní Poohří	651	Litoměřice-Lovosice-Malé Žernoseky	106	12,000	02.01.2023 - 29.12.2023	3000,000	SC_12	250
Dolní Poohří	651	Litoměřice-Lovosice-Malé Žernoseky	107	11,800	02.01.2023 - 29.12.2023	2950,000	DP_13	250
Dolní Poohří	651	Litoměřice-Lovosice-Malé Žernoseky	108	12,000	02.01.2023 - 29.12.2023	3000,000	SC_12	250
Dolní Poohří	651	Litoměřice-Lovosice-Malé Žernoseky	109	9,500	02.01.2023 - 29.12.2023	2375,000	SC_12	250
Dolní Poohří	651	Litoměřice-Lovosice-Malé Žernoseky	111	3,500	02.01.2023 - 29.12.2023	875,000	SC_12	250
Dolní Poohří	651	Litoměřice-Lovosice-Malé Žernoseky	112	9,700	02.01.2023 - 29.12.2023	2425,000	SC_12	250
Dolní Poohří	651	Litoměřice-Lovosice-Malé Žernoseky	113	11,800	02.01.2023 - 29.12.2023	2950,000	DP_13	250
Dolní Poohří	651	Litoměřice-Lovosice-Malé Žernoseky	114	12,000	02.01.2023 - 29.12.2023	3000,000	DP_13	250
Dolní Poohří	651	Litoměřice-Lovosice-Malé Žernoseky	115	13,000	02.01.2023 - 29.12.2023	3250,000	SC_12	250
Dolní Poohří	651	Litoměřice-Lovosice-Malé Žernoseky	116	12,000	02.01.2023 - 29.12.2023	3000,000	SC_12	250

Dolní Poohří	651	Litoměřice-Lovosice-Malé Žernoseky	117	11,800	02.01.2023 - 29.12.2023	2950,000	SC_12	250
Dolní Poohří	651	Litoměřice-Lovosice-Malé Žernoseky	118	13,200	02.01.2023 - 29.12.2023	3300,000	DP_13	250
Dolní Poohří	651	Litoměřice-Lovosice-Malé Žernoseky	119	11,800	02.01.2023 - 29.12.2023	2950,000	SC_12	250
Dolní Poohří	651	Litoměřice-Lovosice-Malé Žernoseky	120	12,000	02.01.2023 - 29.12.2023	3000,000	SC_12	250
Dolní Poohří	651	Litoměřice-Lovosice-Malé Žernoseky	121	11,800	02.01.2023 - 29.12.2023	2950,000	DP_13	250
Dolní Poohří	651	Litoměřice-Lovosice-Malé Žernoseky	122	12,000	02.01.2023 - 29.12.2023	3000,000	SC_12	250
Dolní Poohří	651	Litoměřice-Lovosice-Malé Žernoseky	123	11,800	02.01.2023 - 29.12.2023	2950,000	DP_13	250
Dolní Poohří	651	Litoměřice-Lovosice-Malé Žernoseky	124	12,000	02.01.2023 - 29.12.2023	3000,000	SC_12	250
Dolní Poohří	651	Litoměřice-Lovosice-Malé Žernoseky	125	4,900	02.01.2023 - 29.12.2023	1225,000	SC_12	250
Dolní Poohří	651	Litoměřice-Lovosice-Malé Žernoseky	126	12,000	02.01.2023 - 29.12.2023	3000,000	DP_13	250
Dolní Poohří	651	Litoměřice-Lovosice-Malé Žernoseky	127	8,300	02.01.2023 - 29.12.2023	2075,000	DP_13	250
Dolní Poohří	651	Litoměřice-Lovosice-Malé Žernoseky	141	3,500	02.01.2023 - 29.12.2023	875,000	SC_12	250
Dolní Poohří	652	Lovosice-Chotěšov-Libochovice	101	18,900	02.01.2023 - 29.12.2023	4725,000	SC_12	250
Dolní Poohří	652	Lovosice-Chotěšov-Libochovice	102	18,800	02.01.2023 - 29.12.2023	4700,000	SC_12	250
Dolní Poohří	652	Lovosice-Chotěšov-Libochovice	103	17,000	02.01.2023 - 29.12.2023	4250,000	DP_13	250
Dolní Poohří	652	Lovosice-Chotěšov-Libochovice	104	17,400	02.01.2023 - 29.12.2023	4350,000	SC_12	250
Dolní Poohří	652	Lovosice-Chotěšov-Libochovice	105	7,200	03.01.2023 - 29.12.2023	1418,400	SC_12	197
Dolní Poohří	652	Lovosice-Chotěšov-Libochovice	106	16,900	02.01.2023 - 29.12.2023	4225,000	DP_13	250
Dolní Poohří	652	Lovosice-Chotěšov-Libochovice	107	17,000	02.01.2023 - 29.12.2023	4250,000	SC_12	250
Dolní Poohří	652	Lovosice-Chotěšov-Libochovice	108	16,900	02.01.2023 - 29.12.2023	4225,000	SC_12	250
Dolní Poohří	652	Lovosice-Chotěšov-Libochovice	109	17,000	02.01.2023 - 29.12.2023	4250,000	DP_13	250
Dolní Poohří	652	Lovosice-Chotěšov-Libochovice	110	16,900	02.01.2023 - 29.12.2023	4225,000	DP_13	250
Dolní Poohří	652	Lovosice-Chotěšov-Libochovice	111	17,000	02.01.2023 - 29.12.2023	4250,000	SC_12	250
Dolní Poohří	652	Lovosice-Chotěšov-Libochovice	112	18,800	02.01.2023 - 29.12.2023	4700,000	SC_12	250
Dolní Poohří	652	Lovosice-Chotěšov-Libochovice	113	18,400	02.01.2023 - 29.12.2023	4600,000	SC_12	250
Dolní Poohří	652	Lovosice-Chotěšov-Libochovice	114	18,300	02.01.2023 - 29.12.2023	4575,000	SC_12	250
Dolní Poohří	652	Lovosice-Chotěšov-Libochovice	115	18,900	02.01.2023 - 29.12.2023	4725,000	SC_12	250
Dolní Poohří	652	Lovosice-Chotěšov-Libochovice	116	16,900	02.01.2023 - 29.12.2023	4225,000	SC_12	250
Dolní Poohří	652	Lovosice-Chotěšov-Libochovice	117	17,500	02.01.2023 - 29.12.2023	4375,000	SC_12	250
Dolní Poohří	652	Lovosice-Chotěšov-Libochovice	118	16,900	02.01.2023 - 29.12.2023	4225,000	SC_12	250
Dolní Poohří	652	Lovosice-Chotěšov-Libochovice	119	17,000	02.01.2023 - 29.12.2023	4250,000	SC_12	250
Dolní Poohří	652	Lovosice-Chotěšov-Libochovice	120	16,900	02.01.2023 - 29.12.2023	4225,000	SC_12	250
Dolní Poohří	652	Lovosice-Chotěšov-Libochovice	121	17,000	02.01.2023 - 29.12.2023	4250,000	SC_12	250
Dolní Poohří	652	Lovosice-Chotěšov-Libochovice	122	18,800	02.01.2023 - 29.12.2023	4700,000	SC_12	250
Dolní Poohří	652	Lovosice-Chotěšov-Libochovice	123	18,900	02.01.2023 - 29.12.2023	4725,000	SC_12	250
Dolní Poohří	652	Lovosice-Chotěšov-Libochovice	152	7,300	03.01.2023 - 29.12.2023	1438,100	SC_12	197
Dolní Poohří	681	Brozany n.Ohří-Roudnice n.Labem-Černěves	101	11,000	02.01.2023 - 29.12.2023	2750,000	SC_12	250
Dolní Poohří	681	Brozany n.Ohří-Roudnice n.Labem-Černěves	102	13,400	02.01.2023 - 29.12.2023	3350,000	SC_12	250
Dolní Poohří	681	Brozany n.Ohří-Roudnice n.Labem-Černěves	103	2,000	02.01.2023 - 29.12.2023	500,000	SC_12	250
Dolní Poohří	681	Brozany n.Ohří-Roudnice n.Labem-Černěves	104	17,000	02.01.2023 - 29.12.2023	4250,000	SC_12	250
Dolní Poohří	681	Brozany n.Ohří-Roudnice n.Labem-Černěves	105	11,800	02.01.2023 - 29.12.2023	2950,000	SC_12	250
Dolní Poohří	681	Brozany n.Ohří-Roudnice n.Labem-Černěves	106	17,500	02.01.2023 - 29.12.2023	4375,000	SC_12	250
Dolní Poohří	681	Brozany n.Ohří-Roudnice n.Labem-Černěves	107	4,400	02.01.2023 - 29.12.2023	1100,000	SC_12	250
Dolní Poohří	681	Brozany n.Ohří-Roudnice n.Labem-Černěves	108	16,100	02.01.2023 - 29.12.2023	4025,000	SC_12	250
Dolní Poohří	681	Brozany n.Ohří-Roudnice n.Labem-Černěves	109	15,900	02.01.2023 - 29.12.2023	3975,000	SC_12	250
Dolní Poohří	681	Brozany n.Ohří-Roudnice n.Labem-Černěves	111	15,900	02.01.2023 - 29.12.2023	3975,000	SC_12	250
Dolní Poohří	681	Brozany n.Ohří-Roudnice n.Labem-Černěves	112	2,000	02.01.2023 - 29.12.2023	500,000	SC_12	250
Dolní Poohří	681	Brozany n.Ohří-Roudnice n.Labem-Černěves	113	12,300	02.01.2023 - 29.12.2023	3075,000	SC_12	250
Dolní Poohří	681	Brozany n.Ohří-Roudnice n.Labem-Černěves	114	11,400	02.01.2023 - 29.12.2023	2850,000	SC_12	250
Dolní Poohří	681	Brozany n.Ohří-Roudnice n.Labem-Černěves	115	16,700	02.01.2023 - 29.12.2023	4175,000	SC_12	250
Dolní Poohří	681	Brozany n.Ohří-Roudnice n.Labem-Černěves	116	17,000	02.01.2023 - 29.12.2023	4250,000	SC_12	250
Dolní Poohří	681	Brozany n.Ohří-Roudnice n.Labem-Černěves	117	16,700	02.01.2023 - 29.12.2023	4175,000	SC_12	250
Dolní Poohří	681	Brozany n.Ohří-Roudnice n.Labem-Černěves	118	17,000	02.01.2023 - 29.12.2023	4250,000	SC_12	250
Dolní Poohří	681	Brozany n.Ohří-Roudnice n.Labem-Černěves	119	13,100	02.01.2023 - 29.12.2023	3275,000	SC_12	250
Dolní Poohří	681	Brozany n.Ohří-Roudnice n.Labem-Černěves	120	13,400	02.01.2023 - 29.12.2023	3350,000	SC_12	250
Dolní Poohří	681	Brozany n.Ohří-Roudnice n.Labem-Černěves	121	13,100	02.01.2023 - 29.12.2023	3275,000	SC_12	250
Dolní Poohří	681	Brozany n.Ohří-Roudnice n.Labem-Černěves	122	13,400	02.01.2023 - 29.12.2023	3350,000	SC_12	250
Dolní Poohří	681	Brozany n.Ohří-Roudnice n.Labem-Černěves	123	13,100	02.01.2023 - 29.12.2023	3275,000	SC_12	250
Dolní Poohří	681	Brozany n.Ohří-Roudnice n.Labem-Černěves	124	13,400	02.01.2023 - 29.12.2023	3350,000	SC_12	250
Dolní Poohří	681	Brozany n.Ohří-Roudnice n.Labem-Černěves	125	13,100	02.01.2023 - 29.12.2023	3275,000	SC_12	250
Dolní Poohří	681	Brozany n.Ohří-Roudnice n.Labem-Černěves	126	13,400	02.01.2023 - 29.12.2023	3350,000	SC_12	250
Dolní Poohří	681	Brozany n.Ohří-Roudnice n.Labem-Černěves	127	11,500	02.01.2023 - 29.12.2023	2875,000	SC_12	250
Dolní Poohří	681	Brozany n.Ohří-Roudnice n.Labem-Černěves	201	11,700	01.01.2023 - 31.12.2023	666,900	DP_13	57
Dolní Poohří	681	Brozany n.Ohří-Roudnice n.Labem-Černěves	202	10,500	01.01.2023 - 31.12.2023	598,500	DP_13	57
Dolní Poohří	682	Dušníky-Roudnice n.L.-Štětí-Snědovice,Sukorady-Dubá	101	4,700	02.01.2023 - 29.12.2023	1175,000	SC_12	250
Dolní Poohří	682	Dušníky-Roudnice n.L.-Štětí-Snědovice,Sukorady-Dubá	102	38,100	02.01.2023 - 29.12.2023	9525,000	DP_13	250
Dolní Poohří	682	Dušníky-Roudnice n.L.-Štětí-Snědovice,Sukorady-Dubá	103	13,200	02.01.2023 - 29.12.2023	3300,000	SC_12	250
Dolní Poohří	682	Dušníky-Roudnice n.L.-Štětí-Snědovice,Sukorady-Dubá	104	39,500	02.01.2023 - 29.12.2023	9875,000	DP_13	250
Dolní Poohří	682	Dušníky-Roudnice n.L.-Štětí-Snědovice,Sukorady-Dubá	105	2,100	02.01.2023 - 29.12.2023	525,000	DP_13	250
Dolní Poohří	682	Dušníky-Roudnice n.L.-Štětí-Snědovice,Sukorady-Dubá	106	29,700	02.01.2023 - 29.12.2023	7425,000	SC_12	250
Dolní Poohří	682	Dušníky-Roudnice n.L.-Štětí-Snědovice,Sukorady-Dubá	107	18,000	02.01.2023 - 29.12.2023	4500,000	SC_12	250
Dolní Poohří	682	Dušníky-Roudnice n.L.-Štětí-Snědovice,Sukorady-Dubá	108	12,000	02.01.2023 - 29.12.2023	3000,000	SC_12	250
Dolní Poohří	682	Dušníky-Roudnice n.L.-Štětí-Snědovice,Sukorady-Dubá	109	14,500	02.01.2023 - 29.12.2023	3625,000	SC_12	250
Dolní Poohří	682	Dušníky-Roudnice n.L.-Štětí-Snědovice,Sukorady-Dubá	110	19,700	02.01.2023 - 29.12.2023	4925,000	SC_12	250
Dolní Poohří	682	Dušníky-Roudnice n.L.-Štětí-Snědovice,Sukorady-Dubá	111	1,800	02.01.2023 - 29.12.2023	450,000	DP_13	250
Dolní Poohří	682	Dušníky-Roudnice n.L.-Štětí-Snědovice,Sukorady-Dubá	112	19,700	02.01.2023 - 29.12.2023	4925,000	SC_12	250
Dolní Poohří	682	Dušníky-Roudnice n.L.-Štětí-Snědovice,Sukorady-Dubá	113	11,300	02.01.2023 - 29.12.2023	2825,000	SC_12	250
Dolní Poohří	682	Dušníky-Roudnice n.L.-Štětí-Snědovice,Sukorady-Dubá	114	5,700	02.01.2023 - 29.12.2023	1425,000	DP_13	250
Dolní Poohří	682	Dušníky-Roudnice n.L.-Štětí-Snědovice,Sukorady-Dubá	115	4,800	02.01.2023 - 29.12.2023	1200,000	LTa9	250
Dolní Poohří	682	Dušníky-Roudnice n.L.-Štětí-Snědovice,Sukorady-Dubá	116	42,400	02.01.2023 - 29.12.2023	10600,000	SC_12	250
Dolní Poohří	682	Dušníky-Roudnice n.L.-Štětí-Snědovice,Sukorady-Dubá	117	2,100	02.01.2023 - 29.12.2023	525,000	SC_12	250
Dolní Poohří	682	Dušníky-Roudnice n.L.-Štětí-Snědovice,Sukorady-Dubá	118	33,300	02.01.2023 - 29.12.2023	8325,000	SC_12	250
Dolní Poohří	682	Dušníky-Roudnice n.L.-Štětí-Snědovice,Sukorady-Dubá	119	2,100	02.01.2023 - 29.12.2023	525,000	DP_13	250
Dolní Poohří	682	Dušníky-Roudnice n.L.-Štětí-Snědovice,Sukorady-Dubá	120	33,300	02.01.2023 - 29.12.2023	8325,000	DP_13	250
Dolní Poohří	682	Dušníky-Roudnice n.L.-Štětí-Snědovice,Sukorady-Dubá	121	37,500	02.01.2023 - 29.12.2023	9375,000	SC_12	250
Dolní Poohří	682	Dušníky-Roudnice n.L.-Štětí-Snědovice,Sukorady-Dubá	122	33,300	02.01.2023 - 29.12.2023	8325,000	SC_12	250
Dolní Poohří	682	Dušníky-Roudnice n.L.-Štětí-Snědovice,Sukorady-Dubá	123	6,000	02.01.2023 - 29.12.2023	1500,000	SC_12	250
Dolní Poohří	682	Dušníky-Roudnice n.L.-Štětí-Snědovice,Sukorady-Dubá	124	28,600	02.01.2023 - 29.12.2023	7150,000	SC_12	250
Dolní Poohří	682	Dušníky-Roudnice n.L.-Štětí-Snědovice,Sukorady-Dubá	125	14,900	02.01.2023 - 29.12.2023	3725,000	DP_13	250
Dolní Poohří	682	Dušníky-Roudnice n.L.-Štětí-Snědovice,Sukorady-Dubá	126	17,600	02.01.2023 - 29.12.2023	4400,000	DP_13	250
Dolní Poohří	682	Dušníky-Roudnice n.L.-Štětí-Snědovice,Sukorady-Dubá	127	32,700	02.01.2023 - 29.12.2023	8175,000	SC_12	250
Dolní Poohří	682	Dušníky-Roudnice n.L.-Štětí-Snědovice,Sukorady-Dubá	128	1,800	02.01.2023 - 29.12.2023	450,000	SC_12	250
Dolní Poohří	682	Dušníky-Roudnice n.L.-Štětí-Snědovice,Sukorady-Dubá	129	32,700	02.01.2023 - 29.12.2023	8175,000	DP_13	250
Dolní Poohří	682	Dušníky-Roudnice n.L.-Štětí-Snědovice,Sukorady-Dubá	130	37,700	02.01.2023 - 29.12.2023	9425,000	DP_13	250

Dolní Poohří	682	Dušníky-Roudnice n.L.-Štětí-Snědovice,Sukorady-Dubá	131	32,700	02.01.2023 - 29.12.2023	8175,000	SC_12	250
Dolní Poohří	682	Dušníky-Roudnice n.L.-Štětí-Snědovice,Sukorady-Dubá	132	2,800	02.01.2023 - 29.12.2023	700,000	SC_12	250
Dolní Poohří	682	Dušníky-Roudnice n.L.-Štětí-Snědovice,Sukorady-Dubá	133	28,000	02.01.2023 - 29.12.2023	7000,000	SC_12	250
Dolní Poohří	682	Dušníky-Roudnice n.L.-Štětí-Snědovice,Sukorady-Dubá	135	41,800	02.01.2023 - 29.12.2023	10450,000	DP_13	250
Dolní Poohří	682	Dušníky-Roudnice n.L.-Štětí-Snědovice,Sukorady-Dubá	137	6,000	02.01.2023 - 29.12.2023	1500,000	SC_12	250
Dolní Poohří	682	Dušníky-Roudnice n.L.-Štětí-Snědovice,Sukorady-Dubá	139	37,100	02.01.2023 - 29.12.2023	9275,000	DP_13	250
Dolní Poohří	682	Dušníky-Roudnice n.L.-Štětí-Snědovice,Sukorady-Dubá	141	37,100	02.01.2023 - 29.12.2023	9275,000	DP_13	250
Dolní Poohří	683	Litoměřice-Libotenice-Roudnice n.Labem-Horní Beřkovice	101	30,600	02.01.2023 - 29.12.2023	7650,000	SC_12	250
Dolní Poohří	683	Litoměřice-Libotenice-Roudnice n.Labem-Horní Beřkovice	102	29,600	02.01.2023 - 29.12.2023	7400,000	SC_12	250
Dolní Poohří	683	Litoměřice-Libotenice-Roudnice n.Labem-Horní Beřkovice	103	42,000	02.01.2023 - 29.12.2023	10500,000	SC_12	250
Dolní Poohří	683	Litoměřice-Libotenice-Roudnice n.Labem-Horní Beřkovice	104	47,400	02.01.2023 - 29.12.2023	11850,000	SC_12	250
Dolní Poohří	683	Litoměřice-Libotenice-Roudnice n.Labem-Horní Beřkovice	105	48,000	02.01.2023 - 29.12.2023	12000,000	SC_12	250
Dolní Poohří	683	Litoměřice-Libotenice-Roudnice n.Labem-Horní Beřkovice	106	42,400	02.01.2023 - 29.12.2023	10600,000	SC_12	250
Dolní Poohří	683	Litoměřice-Libotenice-Roudnice n.Labem-Horní Beřkovice	108	31,000	02.01.2023 - 29.12.2023	7750,000	SC_12	250
Dolní Poohří	683	Litoměřice-Libotenice-Roudnice n.Labem-Horní Beřkovice	110	17,800	02.01.2023 - 29.12.2023	4450,000	SC_12	250
Dolní Poohří	683	Litoměřice-Libotenice-Roudnice n.Labem-Horní Beřkovice	111	47,000	02.01.2023 - 29.12.2023	11750,000	SC_12	250
Dolní Poohří	683	Litoměřice-Libotenice-Roudnice n.Labem-Horní Beřkovice	112	29,600	02.01.2023 - 29.12.2023	7400,000	DP_13	250
Dolní Poohří	683	Litoměřice-Libotenice-Roudnice n.Labem-Horní Beřkovice	113	47,000	02.01.2023 - 29.12.2023	11750,000	DP_13	250
Dolní Poohří	683	Litoměřice-Libotenice-Roudnice n.Labem-Horní Beřkovice	114	19,500	02.01.2023 - 29.12.2023	4875,000	SC_12	250
Dolní Poohří	683	Litoměřice-Libotenice-Roudnice n.Labem-Horní Beřkovice	115	49,600	02.01.2023 - 29.12.2023	12400,000	SC_12	250
Dolní Poohří	683	Litoměřice-Libotenice-Roudnice n.Labem-Horní Beřkovice	116	48,100	02.01.2023 - 29.12.2023	12025,000	SC_12	250
Dolní Poohří	683	Litoměřice-Libotenice-Roudnice n.Labem-Horní Beřkovice	118	48,100	02.01.2023 - 29.12.2023	12025,000	DP_13	250
Dolní Poohří	683	Litoměřice-Libotenice-Roudnice n.Labem-Horní Beřkovice	119	50,800	02.01.2023 - 29.12.2023	12700,000	SC_12	250
Dolní Poohří	683	Litoměřice-Libotenice-Roudnice n.Labem-Horní Beřkovice	121	47,000	02.01.2023 - 29.12.2023	11750,000	DP_13	250
Dolní Poohří	683	Litoměřice-Libotenice-Roudnice n.Labem-Horní Beřkovice	123	47,000	02.01.2023 - 29.12.2023	11750,000	SC_12	250
Dolní Poohří	683	Litoměřice-Libotenice-Roudnice n.Labem-Horní Beřkovice	124	46,900	02.01.2023 - 29.12.2023	11725,000	SC_12	250
Dolní Poohří	683	Litoměřice-Libotenice-Roudnice n.Labem-Horní Beřkovice	125	47,000	02.01.2023 - 29.12.2023	11750,000	SC_12	250
Dolní Poohří	683	Litoměřice-Libotenice-Roudnice n.Labem-Horní Beřkovice	126	48,100	02.01.2023 - 29.12.2023	12025,000	SC_12	250
Dolní Poohří	683	Litoměřice-Libotenice-Roudnice n.Labem-Horní Beřkovice	127	29,600	02.01.2023 - 29.12.2023	7400,000	DP_13	250
Dolní Poohří	683	Litoměřice-Libotenice-Roudnice n.Labem-Horní Beřkovice	128	46,900	02.01.2023 - 29.12.2023	11725,000	DP_13	250
Dolní Poohří	683	Litoměřice-Libotenice-Roudnice n.Labem-Horní Beřkovice	129	48,200	02.01.2023 - 29.12.2023	12050,000	SC_12	250
Dolní Poohří	683	Litoměřice-Libotenice-Roudnice n.Labem-Horní Beřkovice	130	29,600	02.01.2023 - 29.12.2023	7400,000	SC_12	250
Dolní Poohří	683	Litoměřice-Libotenice-Roudnice n.Labem-Horní Beřkovice	131	31,000	02.01.2023 - 29.12.2023	7750,000	SC_12	250
Dolní Poohří	683	Litoměřice-Libotenice-Roudnice n.Labem-Horní Beřkovice	133	17,400	02.01.2023 - 29.12.2023	4350,000	SC_12	250
Dolní Poohří	683	Litoměřice-Libotenice-Roudnice n.Labem-Horní Beřkovice	134	46,900	02.01.2023 - 29.12.2023	11725,000	SC_12	250
Dolní Poohří	683	Litoměřice-Libotenice-Roudnice n.Labem-Horní Beřkovice	136	18,800	02.01.2023 - 29.12.2023	4700,000	SC_12	250
Dolní Poohří	683	Litoměřice-Libotenice-Roudnice n.Labem-Horní Beřkovice	138	30,400	02.01.2023 - 29.12.2023	7600,000	SC_12	250
Dolní Poohří	683	Litoměřice-Libotenice-Roudnice n.Labem-Horní Beřkovice	151	19,200	03.01.2023 - 29.12.2023	3782,400	DP_13	197
Dolní Poohří	683	Litoměřice-Libotenice-Roudnice n.Labem-Horní Beřkovice	153	8,800	03.01.2023 - 29.12.2023	1733,600	SC_12	197
Dolní Poohří	683	Litoměřice-Libotenice-Roudnice n.Labem-Horní Beřkovice	201	48,200	01.01.2023 - 31.12.2023	5543,000	SC_12	115
Dolní Poohří	683	Litoměřice-Libotenice-Roudnice n.Labem-Horní Beřkovice	202	48,100	01.01.2023 - 31.12.2023	5531,500	SC_12	115
Dolní Poohří	683	Litoměřice-Libotenice-Roudnice n.Labem-Horní Beřkovice	203	48,200	01.01.2023 - 31.12.2023	5543,000	SC_12	115
Dolní Poohří	683	Litoměřice-Libotenice-Roudnice n.Labem-Horní Beřkovice	204	48,100	01.01.2023 - 31.12.2023	5531,500	SC_12	115
Dolní Poohří	683	Litoměřice-Libotenice-Roudnice n.Labem-Horní Beřkovice	205	48,200	01.01.2023 - 31.12.2023	5543,000	SC_12	115
Dolní Poohří	683	Litoměřice-Libotenice-Roudnice n.Labem-Horní Beřkovice	206	48,100	01.01.2023 - 31.12.2023	5531,500	SC_12	115
Dolní Poohří	683	Litoměřice-Libotenice-Roudnice n.Labem-Horní Beřkovice	207	47,500	01.01.2023 - 31.12.2023	5462,500	SC_12	115
Dolní Poohří	683	Litoměřice-Libotenice-Roudnice n.Labem-Horní Beřkovice	208	47,400	01.01.2023 - 31.12.2023	5451,000	SC_12	115
Dolní Poohří	684	Roudnice n.Labem-Chodouny-Litoměřice	101	22,900	02.01.2023 - 29.12.2023	5725,000	SC_12	250
Dolní Poohří	684	Roudnice n.Labem-Chodouny-Litoměřice	102	23,200	02.01.2023 - 29.12.2023	5800,000	SC_12	250
Dolní Poohří	684	Roudnice n.Labem-Chodouny-Litoměřice	103	22,900	02.01.2023 - 29.12.2023	5725,000	SC_12	250
Dolní Poohří	684	Roudnice n.Labem-Chodouny-Litoměřice	104	23,200	02.01.2023 - 29.12.2023	5800,000	SC_12	250
Dolní Poohří	684	Roudnice n.Labem-Chodouny-Litoměřice	105	22,900	02.01.2023 - 29.12.2023	5725,000	DP_13	250
Dolní Poohří	684	Roudnice n.Labem-Chodouny-Litoměřice	106	23,200	02.01.2023 - 29.12.2023	5800,000	SC_12	250
Dolní Poohří	684	Roudnice n.Labem-Chodouny-Litoměřice	107	22,900	02.01.2023 - 29.12.2023	5725,000	SC_12	250
Dolní Poohří	684	Roudnice n.Labem-Chodouny-Litoměřice	108	23,200	02.01.2023 - 29.12.2023	5800,000	DP_13	250
Dolní Poohří	684	Roudnice n.Labem-Chodouny-Litoměřice	109	22,900	02.01.2023 - 29.12.2023	5725,000	SC_12	250
Dolní Poohří	684	Roudnice n.Labem-Chodouny-Litoměřice	110	23,200	02.01.2023 - 29.12.2023	5800,000	SC_12	250
Dolní Poohří	684	Roudnice n.Labem-Chodouny-Litoměřice	111	22,900	02.01.2023 - 29.12.2023	5725,000	SC_12	250
Dolní Poohří	684	Roudnice n.Labem-Chodouny-Litoměřice	112	23,200	02.01.2023 - 29.12.2023	5800,000	SC_12	250
Dolní Poohří	684	Roudnice n.Labem-Chodouny-Litoměřice	113	22,900	02.01.2023 - 29.12.2023	5725,000	SC_12	250
Dolní Poohří	684	Roudnice n.Labem-Chodouny-Litoměřice	114	23,200	02.01.2023 - 29.12.2023	5800,000	SC_12	250
Dolní Poohří	684	Roudnice n.Labem-Chodouny-Litoměřice	115	22,900	02.01.2023 - 29.12.2023	5725,000	SC_12	250
Dolní Poohří	684	Roudnice n.Labem-Chodouny-Litoměřice	116	23,200	02.01.2023 - 29.12.2023	5800,000	DP_13	250
Dolní Poohří	684	Roudnice n.Labem-Chodouny-Litoměřice	117	22,900	02.01.2023 - 29.12.2023	5725,000	SC_12	250
Dolní Poohří	684	Roudnice n.Labem-Chodouny-Litoměřice	118	23,200	02.01.2023 - 29.12.2023	5800,000	SC_12	250
Dolní Poohří	684	Roudnice n.Labem-Chodouny-Litoměřice	119	22,900	02.01.2023 - 29.12.2023	5725,000	SC_12	250
Dolní Poohří	684	Roudnice n.Labem-Chodouny-Litoměřice	120	23,200	02.01.2023 - 29.12.2023	5800,000	SC_12	250
Dolní Poohří	684	Roudnice n.Labem-Chodouny-Litoměřice	121	22,900	02.01.2023 - 29.12.2023	5725,000	SC_12	250
Dolní Poohří	684	Roudnice n.Labem-Chodouny-Litoměřice	122	23,200	02.01.2023 - 29.12.2023	5800,000	DP_13	250
Dolní Poohří	684	Roudnice n.Labem-Chodouny-Litoměřice	123	22,900	02.01.2023 - 29.12.2023	5725,000	DP_13	250
Dolní Poohří	684	Roudnice n.Labem-Chodouny-Litoměřice	124	23,200	02.01.2023 - 29.12.2023	5800,000	SC_12	250
Dolní Poohří	684	Roudnice n.Labem-Chodouny-Litoměřice	125	22,900	02.01.2023 - 29.12.2023	5725,000	SC_12	250
Dolní Poohří	684	Roudnice n.Labem-Chodouny-Litoměřice	126	23,200	02.01.2023 - 29.12.2023	5800,000	DP_13	250
Dolní Poohří	684	Roudnice n.Labem-Chodouny-Litoměřice	127	22,900	02.01.2023 - 29.12.2023	5725,000	SC_12	250
Dolní Poohří	684	Roudnice n.Labem-Chodouny-Litoměřice	128	23,200	02.01.2023 - 29.12.2023	5800,000	SC_12	250
Dolní Poohří	684	Roudnice n.Labem-Chodouny-Litoměřice	129	22,900	02.01.2023 - 29.12.2023	5725,000	DP_13	250
Dolní Poohří	684	Roudnice n.Labem-Chodouny-Litoměřice	130	23,200	02.01.2023 - 29.12.2023	5800,000	SC_12	250
Dolní Poohří	684	Roudnice n.Labem-Chodouny-Litoměřice	131	22,900	02.01.2023 - 29.12.2023	5725,000	SC_12	250
Dolní Poohří	684	Roudnice n.Labem-Chodouny-Litoměřice	132	23,200	02.01.2023 - 29.12.2023	5800,000	DP_13	250
Dolní Poohří	684	Roudnice n.Labem-Chodouny-Litoměřice	133	21,400	02.01.2023 - 29.12.2023	5350,000	SC_12	250
Dolní Poohří	684	Roudnice n.Labem-Chodouny-Litoměřice	134	22,200	02.01.2023 - 29.12.2023	5550,000	SC_12	250
Dolní Poohří	684	Roudnice n.Labem-Chodouny-Litoměřice	151	10,800	03.01.2023 - 29.12.2023	2127,600	LTa9	197
Dolní Poohří	684	Roudnice n.Labem-Chodouny-Litoměřice	152	8,600	03.01.2023 - 29.12.2023	1694,200	LTa9	197
Dolní Poohří	684	Roudnice n.Labem-Chodouny-Litoměřice	201	22,900	07.01.2023 - 31.12.2023	2610,600	SC_12	114
Dolní Poohří	684	Roudnice n.Labem-Chodouny-Litoměřice	202	23,200	07.01.2023 - 31.12.2023	2644,800	SC_12	114
Dolní Poohří	684	Roudnice n.Labem-Chodouny-Litoměřice	203	22,900	01.01.2023 - 31.12.2023	2633,500	SC_12	115
Dolní Poohří	684	Roudnice n.Labem-Chodouny-Litoměřice	204	23,200	01.01.2023 - 31.12.2023	2668,000	SC_12	115
Dolní Poohří	684	Roudnice n.Labem-Chodouny-Litoměřice	205	22,900	01.01.2023 - 31.12.2023	2633,500	SC_12	115
Dolní Poohří	684	Roudnice n.Labem-Chodouny-Litoměřice	206	23,200	01.01.2023 - 31.12.2023	2668,000	SC_12	115
Dolní Poohří	684	Roudnice n.Labem-Chodouny-Litoměřice	207	22,900	01.01.2023 - 31.12.2023	2633,500	SC_12	115
Dolní Poohří	684	Roudnice n.Labem-Chodouny-Litoměřice	208	23,200	01.01.2023 - 31.12.2023	2668,000	SC_12	115
Dolní Poohří	684	Roudnice n.Labem-Chodouny-Litoměřice	209	22,900	01.01.2023 - 31.12.2023	2633,500	SC_12	115
Dolní Poohří	684	Roudnice n.Labem-Chodouny-Litoměřice	210	23,200	01.01.2023 - 31.12.2023	2668,000	SC_12	115
Dolní Poohří	684	Roudnice n.Labem-Chodouny-Litoměřice	211	22,900	01.01.2023 - 31.12.2023	2633,500	SC_12	115

Dolní Poohří	684	Roudnice n.Labem-Chodouny-Litoměřice	212	22,200	01.01.2023 - 31.12.2023	2553,000	SC_12	115
Dolní Poohří	684	Roudnice n.Labem-Chodouny-Litoměřice	213	22,900	01.01.2023 - 31.12.2023	2633,500	SC_12	115
Dolní Poohří	684	Roudnice n.Labem-Chodouny-Litoměřice	214	22,200	01.01.2023 - 31.12.2023	2553,000	SC_12	115
Dolní Poohří	684	Roudnice n.Labem-Chodouny-Litoměřice	920	23,200	02.01.2023 - 29.12.2023	5800,000	SC_12	250
Dolní Poohří	685	Štětí-Hoštka-Roudnice n.Labem-Libochovice	101	43,700	02.01.2023 - 29.12.2023	10925,000	DP_13	250
Dolní Poohří	685	Štětí-Hoštka-Roudnice n.Labem-Libochovice	102	44,600	02.01.2023 - 29.12.2023	11150,000	DP_13	250
Dolní Poohří	685	Štětí-Hoštka-Roudnice n.Labem-Libochovice	103	16,100	02.01.2023 - 29.12.2023	4025,000	SC_12	250
Dolní Poohří	685	Štětí-Hoštka-Roudnice n.Labem-Libochovice	104	21,100	02.01.2023 - 29.12.2023	5275,000	SC_12	250
Dolní Poohří	685	Štětí-Hoštka-Roudnice n.Labem-Libochovice	105	21,400	02.01.2023 - 29.12.2023	5350,000	DP_13	250
Dolní Poohří	685	Štětí-Hoštka-Roudnice n.Labem-Libochovice	106	22,800	02.01.2023 - 29.12.2023	5700,000	DP_13	250
Dolní Poohří	685	Štětí-Hoštka-Roudnice n.Labem-Libochovice	107	40,100	02.01.2023 - 29.12.2023	10025,000	DP_13	250
Dolní Poohří	685	Štětí-Hoštka-Roudnice n.Labem-Libochovice	108	39,000	02.01.2023 - 29.12.2023	9750,000	SC_12	250
Dolní Poohří	685	Štětí-Hoštka-Roudnice n.Labem-Libochovice	109	37,900	02.01.2023 - 29.12.2023	9475,000	SC_12	250
Dolní Poohří	685	Štětí-Hoštka-Roudnice n.Labem-Libochovice	110	21,100	02.01.2023 - 29.12.2023	5275,000	DP_13	250
Dolní Poohří	685	Štětí-Hoštka-Roudnice n.Labem-Libochovice	112	22,800	02.01.2023 - 29.12.2023	5700,000	DP_13	250
Dolní Poohří	685	Štětí-Hoštka-Roudnice n.Labem-Libochovice	113	25,000	02.01.2023 - 29.12.2023	6250,000	DP_13	250
Dolní Poohří	685	Štětí-Hoštka-Roudnice n.Labem-Libochovice	114	24,100	02.01.2023 - 29.12.2023	6025,000	SC_12	250
Dolní Poohří	685	Štětí-Hoštka-Roudnice n.Labem-Libochovice	115	33,500	02.01.2023 - 29.12.2023	8375,000	SC_12	250
Dolní Poohří	685	Štětí-Hoštka-Roudnice n.Labem-Libochovice	116	39,900	02.01.2023 - 29.12.2023	9975,000	SC_12	250
Dolní Poohří	685	Štětí-Hoštka-Roudnice n.Labem-Libochovice	117	20,600	02.01.2023 - 29.12.2023	5150,000	SC_12	250
Dolní Poohří	685	Štětí-Hoštka-Roudnice n.Labem-Libochovice	118	20,800	02.01.2023 - 29.12.2023	5200,000	DP_13	250
Dolní Poohří	685	Štětí-Hoštka-Roudnice n.Labem-Libochovice	119	20,600	02.01.2023 - 29.12.2023	5150,000	SC_12	250
Dolní Poohří	685	Štětí-Hoštka-Roudnice n.Labem-Libochovice	120	20,400	02.01.2023 - 29.12.2023	5100,000	SC_12	250
Dolní Poohří	685	Štětí-Hoštka-Roudnice n.Labem-Libochovice	121	25,000	02.01.2023 - 29.12.2023	6250,000	DP_13	250
Dolní Poohří	685	Štětí-Hoštka-Roudnice n.Labem-Libochovice	122	20,800	02.01.2023 - 29.12.2023	5200,000	DP_13	250
Dolní Poohří	685	Štětí-Hoštka-Roudnice n.Labem-Libochovice	123	41,200	02.01.2023 - 29.12.2023	10300,000	DP_13	250
Dolní Poohří	685	Štětí-Hoštka-Roudnice n.Labem-Libochovice	124	45,500	02.01.2023 - 29.12.2023	11375,000	DP_13	250
Dolní Poohří	685	Štětí-Hoštka-Roudnice n.Labem-Libochovice	125	41,200	02.01.2023 - 29.12.2023	10300,000	DP_13	250
Dolní Poohří	685	Štětí-Hoštka-Roudnice n.Labem-Libochovice	126	41,300	02.01.2023 - 29.12.2023	10325,000	SC_12	250
Dolní Poohří	685	Štětí-Hoštka-Roudnice n.Labem-Libochovice	127	17,400	02.01.2023 - 29.12.2023	4350,000	SC_12	250
Dolní Poohří	685	Štětí-Hoštka-Roudnice n.Labem-Libochovice	129	41,200	02.01.2023 - 29.12.2023	10300,000	SC_12	250
Dolní Poohří	685	Štětí-Hoštka-Roudnice n.Labem-Libochovice	130	45,500	02.01.2023 - 29.12.2023	11375,000	DP_13	250
Dolní Poohří	685	Štětí-Hoštka-Roudnice n.Labem-Libochovice	131	45,600	02.01.2023 - 29.12.2023	11400,000	DP_13	250
Dolní Poohří	685	Štětí-Hoštka-Roudnice n.Labem-Libochovice	132	41,300	02.01.2023 - 29.12.2023	10325,000	DP_13	250
Dolní Poohří	685	Štětí-Hoštka-Roudnice n.Labem-Libochovice	133	20,600	02.01.2023 - 29.12.2023	5150,000	SC_12	250
Dolní Poohří	685	Štětí-Hoštka-Roudnice n.Labem-Libochovice	134	45,500	02.01.2023 - 29.12.2023	11375,000	SC_12	250
Dolní Poohří	685	Štětí-Hoštka-Roudnice n.Labem-Libochovice	135	41,200	02.01.2023 - 29.12.2023	10300,000	SC_12	250
Dolní Poohří	685	Štětí-Hoštka-Roudnice n.Labem-Libochovice	136	20,800	02.01.2023 - 29.12.2023	5200,000	DP_13	250
Dolní Poohří	685	Štětí-Hoštka-Roudnice n.Labem-Libochovice	137	34,600	02.01.2023 - 29.12.2023	8650,000	SC_12	250
Dolní Poohří	685	Štětí-Hoštka-Roudnice n.Labem-Libochovice	138	19,100	02.01.2023 - 29.12.2023	4775,000	DP_13	250
Dolní Poohří	685	Štětí-Hoštka-Roudnice n.Labem-Libochovice	139	19,700	02.01.2023 - 29.12.2023	4925,000	SC_12	250
Dolní Poohří	685	Štětí-Hoštka-Roudnice n.Labem-Libochovice	140	20,800	02.01.2023 - 29.12.2023	5200,000	SC_12	250
Dolní Poohří	685	Štětí-Hoštka-Roudnice n.Labem-Libochovice	142	20,500	02.01.2023 - 29.12.2023	5125,000	SC_12	250
Dolní Poohří	685	Štětí-Hoštka-Roudnice n.Labem-Libochovice	144	7,400	03.01.2023 - 29.12.2023	1457,800	SC_12	197
Dolní Poohří	685	Štětí-Hoštka-Roudnice n.Labem-Libochovice	146	7,400	03.01.2023 - 29.12.2023	1457,800	DP_13	197
Dolní Poohří	685	Štětí-Hoštka-Roudnice n.Labem-Libochovice	201	21,600	07.01.2023 - 31.12.2023	2462,400	DP_13	114
Dolní Poohří	685	Štětí-Hoštka-Roudnice n.Labem-Libochovice	202	21,800	07.01.2023 - 31.12.2023	2485,200	DP_13	114
Dolní Poohří	685	Štětí-Hoštka-Roudnice n.Labem-Libochovice	203	20,600	01.01.2023 - 31.12.2023	2369,000	DP_13	115
Dolní Poohří	685	Štětí-Hoštka-Roudnice n.Labem-Libochovice	204	41,300	01.01.2023 - 31.12.2023	4749,500	SC_12	115
Dolní Poohří	685	Štětí-Hoštka-Roudnice n.Labem-Libochovice	205	41,200	01.01.2023 - 31.12.2023	4738,000	SC_12	115
Dolní Poohří	685	Štětí-Hoštka-Roudnice n.Labem-Libochovice	206	41,300	01.01.2023 - 31.12.2023	4749,500	DP_13	115
Dolní Poohří	685	Štětí-Hoštka-Roudnice n.Labem-Libochovice	207	41,200	01.01.2023 - 31.12.2023	4738,000	DP_13	115
Dolní Poohří	685	Štětí-Hoštka-Roudnice n.Labem-Libochovice	208	41,300	01.01.2023 - 31.12.2023	4749,500	SC_12	115
Dolní Poohří	685	Štětí-Hoštka-Roudnice n.Labem-Libochovice	209	41,200	01.01.2023 - 31.12.2023	4738,000	SC_12	115
Dolní Poohří	685	Štětí-Hoštka-Roudnice n.Labem-Libochovice	210	20,800	01.01.2023 - 31.12.2023	2392,000	DP_13	115
Dolní Poohří	685	Štětí-Hoštka-Roudnice n.Labem-Libochovice	211	20,600	01.01.2023 - 31.12.2023	2369,000	SC_12	115
Dolní Poohří	685	Štětí-Hoštka-Roudnice n.Labem-Libochovice	212	21,800	01.01.2023 - 31.12.2023	2507,000	DP_13	115
Dolní Poohří	685	Štětí-Hoštka-Roudnice n.Labem-Libochovice	213	21,600	01.01.2023 - 31.12.2023	2484,000	DP_13	115
Dolní Poohří	685	Štětí-Hoštka-Roudnice n.Labem-Libochovice	214	19,500	01.01.2023 - 31.12.2023	2242,500	SC_12	115
Dolní Poohří	685	Štětí-Hoštka-Roudnice n.Labem-Libochovice	215	20,600	01.01.2023 - 31.12.2023	2369,000	SC_12	115
Dolní Poohří	685	Štětí-Hoštka-Roudnice n.Labem-Libochovice	216	19,500	01.01.2023 - 31.12.2023	2242,500	SC_12	115
Dolní Poohří	685	Štětí-Hoštka-Roudnice n.Labem-Libochovice	217	17,100	01.01.2023 - 31.12.2023	974,700	SC_12	57
Dolní Poohří	687	Roudnice n.Labem-Mšené-lázně-Louny	101	44,200	02.01.2023 - 29.12.2023	11050,000	DP_13	250
Dolní Poohří	687	Roudnice n.Labem-Mšené-lázně-Louny	102	15,000	02.01.2023 - 29.12.2023	3750,000	SC_12	250
Dolní Poohří	687	Roudnice n.Labem-Mšené-lázně-Louny	103	44,200	02.01.2023 - 29.12.2023	11050,000	SC_12	250
Dolní Poohří	687	Roudnice n.Labem-Mšené-lázně-Louny	104	20,600	02.01.2023 - 29.12.2023	5150,000	SC_12	250
Dolní Poohří	687	Roudnice n.Labem-Mšené-lázně-Louny	105	20,300	02.01.2023 - 29.12.2023	5075,000	DP_13	250
Dolní Poohří	687	Roudnice n.Labem-Mšené-lázně-Louny	106	49,600	02.01.2023 - 29.12.2023	12400,000	DP_13	250
Dolní Poohří	687	Roudnice n.Labem-Mšené-lázně-Louny	107	44,200	02.01.2023 - 29.12.2023	11050,000	DP_13	250
Dolní Poohří	687	Roudnice n.Labem-Mšené-lázně-Louny	108	19,800	02.01.2023 - 29.12.2023	4950,000	SC_12	250
Dolní Poohří	687	Roudnice n.Labem-Mšené-lázně-Louny	109	44,200	02.01.2023 - 29.12.2023	11050,000	SC_12	250
Dolní Poohří	687	Roudnice n.Labem-Mšené-lázně-Louny	110	44,800	02.01.2023 - 29.12.2023	11200,000	SC_12	250
Dolní Poohří	687	Roudnice n.Labem-Mšené-lázně-Louny	111	19,500	02.01.2023 - 29.12.2023	4875,000	DP_13	250
Dolní Poohří	687	Roudnice n.Labem-Mšené-lázně-Louny	112	19,800	02.01.2023 - 29.12.2023	4950,000	SC_12	250
Dolní Poohří	687	Roudnice n.Labem-Mšené-lázně-Louny	113	49,000	02.01.2023 - 29.12.2023	12250,000	DP_13	250
Dolní Poohří	687	Roudnice n.Labem-Mšené-lázně-Louny	114	44,800	02.01.2023 - 29.12.2023	11200,000	DP_13	250
Dolní Poohří	687	Roudnice n.Labem-Mšené-lázně-Louny	115	44,200	02.01.2023 - 29.12.2023	11050,000	DP_13	250
Dolní Poohří	687	Roudnice n.Labem-Mšené-lázně-Louny	116	44,800	02.01.2023 - 29.12.2023	11200,000	SC_12	250
Dolní Poohří	687	Roudnice n.Labem-Mšené-lázně-Louny	117	20,300	02.01.2023 - 29.12.2023	5075,000	SC_12	250
Dolní Poohří	687	Roudnice n.Labem-Mšené-lázně-Louny	118	20,600	02.01.2023 - 29.12.2023	5150,000	SC_12	250
Dolní Poohří	687	Roudnice n.Labem-Mšené-lázně-Louny	119	17,400	02.01.2023 - 29.12.2023	4350,000	SC_12	250
Dolní Poohří	687	Roudnice n.Labem-Mšené-lázně-Louny	120	44,800	02.01.2023 - 29.12.2023	11200,000	DP_13	250
Dolní Poohří	687	Roudnice n.Labem-Mšené-lázně-Louny	121	49,000	02.01.2023 - 29.12.2023	12250,000	DP_13	250
Dolní Poohří	687	Roudnice n.Labem-Mšené-lázně-Louny	122	44,800	02.01.2023 - 29.12.2023	11200,000	DP_13	250
Dolní Poohří	687	Roudnice n.Labem-Mšené-lázně-Louny	123	49,000	02.01.2023 - 29.12.2023	12250,000	DP_13	250
Dolní Poohří	687	Roudnice n.Labem-Mšené-lázně-Louny	124	44,800	02.01.2023 - 29.12.2023	11200,000	SC_12	250
Dolní Poohří	687	Roudnice n.Labem-Mšené-lázně-Louny	125	49,000	02.01.2023 - 29.12.2023	12250,000	SC_12	250
Dolní Poohří	687	Roudnice n.Labem-Mšené-lázně-Louny	126	44,800	02.01.2023 - 29.12.2023	11200,000	DP_13	250
Dolní Poohří	687	Roudnice n.Labem-Mšené-lázně-Louny	127	19,500	02.01.2023 - 29.12.2023	4875,000	DP_13	250
Dolní Poohří	687	Roudnice n.Labem-Mšené-lázně-Louny	128	44,800	02.01.2023 - 29.12.2023	11200,000	DP_13	250
Dolní Poohří	687	Roudnice n.Labem-Mšené-lázně-Louny	129	51,300	02.01.2023 - 29.12.2023	12825,000	SC_12	250
Dolní Poohří	687	Roudnice n.Labem-Mšené-lázně-Louny	130	44,800	02.01.2023 - 29.12.2023	11200,000	SC_12	250
Dolní Poohří	687	Roudnice n.Labem-Mšené-lázně-Louny	131	25,600	02.01.2023 - 29.12.2023	6400,000	DP_13	250
Dolní Poohří	687	Roudnice n.Labem-Mšené-lázně-Louny	132	26,100	02.01.2023 - 29.12.2023	6525,000	SC_12	250

Dolní Poohří	687	Roudnice n.Labem-Mšené-lázně-Louny	134	32,200	02.01.2023 - 29.12.2023	8050,000	SC_12	250
Dolní Poohří	687	Roudnice n.Labem-Mšené-lázně-Louny	201	42,500	07.01.2023 - 31.12.2023	4845,000	DP_13	114
Dolní Poohří	687	Roudnice n.Labem-Mšené-lázně-Louny	202	15,000	07.01.2023 - 31.12.2023	1710,000	DP_13	114
Dolní Poohří	687	Roudnice n.Labem-Mšené-lázně-Louny	203	42,500	01.01.2023 - 31.12.2023	4887,500	DP_13	115
Dolní Poohří	687	Roudnice n.Labem-Mšené-lázně-Louny	204	43,100	01.01.2023 - 31.12.2023	4956,500	DP_13	115
Dolní Poohří	687	Roudnice n.Labem-Mšené-lázně-Louny	205	42,500	01.01.2023 - 31.12.2023	4887,500	DP_13	115
Dolní Poohří	687	Roudnice n.Labem-Mšené-lázně-Louny	206	43,100	01.01.2023 - 31.12.2023	4956,500	DP_13	115
Dolní Poohří	687	Roudnice n.Labem-Mšené-lázně-Louny	207	14,700	01.01.2023 - 31.12.2023	1690,500	DP_13	115
Dolní Poohří	687	Roudnice n.Labem-Mšené-lázně-Louny	208	43,100	01.01.2023 - 31.12.2023	4956,500	DP_13	115
Dolní Poohří	687	Roudnice n.Labem-Mšené-lázně-Louny	209	14,700	01.01.2023 - 31.12.2023	837,900	DP_13	57
Dolní Poohří	687	Roudnice n.Labem-Mšené-lázně-Louny	210	19,800	01.01.2023 - 31.12.2023	1128,600	DP_13	57
Dolní Poohří	687	Roudnice n.Labem-Mšené-lázně-Louny	212	26,100	01.01.2023 - 31.12.2023	1487,700	SC_12	57
Dolní Poohří	689	Lovosice-Libochovice-Mšené-lázně-Roudnice n.Labem	101	18,600	02.01.2023 - 29.12.2023	4650,000	SC_12	250
Dolní Poohří	689	Lovosice-Libochovice-Mšené-lázně-Roudnice n.Labem	102	34,100	02.01.2023 - 29.12.2023	8525,000	SC_12	250
Dolní Poohří	689	Lovosice-Libochovice-Mšené-lázně-Roudnice n.Labem	103	37,000	02.01.2023 - 29.12.2023	9250,000	SC_12	250
Dolní Poohří	689	Lovosice-Libochovice-Mšené-lázně-Roudnice n.Labem	106	17,800	02.01.2023 - 29.12.2023	4450,000	DP_13	250
Dolní Poohří	689	Lovosice-Libochovice-Mšené-lázně-Roudnice n.Labem	107	35,600	02.01.2023 - 29.12.2023	8900,000	SC_12	250
Dolní Poohří	689	Lovosice-Libochovice-Mšené-lázně-Roudnice n.Labem	108	17,800	02.01.2023 - 29.12.2023	4450,000	DP_13	250
Dolní Poohří	689	Lovosice-Libochovice-Mšené-lázně-Roudnice n.Labem	109	16,100	02.01.2023 - 29.12.2023	4025,000	SC_12	250
Dolní Poohří	689	Lovosice-Libochovice-Mšené-lázně-Roudnice n.Labem	110	34,100	02.01.2023 - 29.12.2023	8525,000	SC_12	250
Dolní Poohří	689	Lovosice-Libochovice-Mšené-lázně-Roudnice n.Labem	111	19,700	02.01.2023 - 29.12.2023	4925,000	SC_12	250
Dolní Poohří	689	Lovosice-Libochovice-Mšené-lázně-Roudnice n.Labem	113	35,600	02.01.2023 - 29.12.2023	8900,000	SC_12	250
Dolní Poohří	689	Lovosice-Libochovice-Mšené-lázně-Roudnice n.Labem	114	17,800	02.01.2023 - 29.12.2023	4450,000	SC_12	250
Dolní Poohří	689	Lovosice-Libochovice-Mšené-lázně-Roudnice n.Labem	115	10,600	02.01.2023 - 29.12.2023	2650,000	SC_12	250
Dolní Poohří	689	Lovosice-Libochovice-Mšené-lázně-Roudnice n.Labem	116	5,800	02.01.2023 - 29.12.2023	1450,000	SC_12	250
Dolní Poohří	689	Lovosice-Libochovice-Mšené-lázně-Roudnice n.Labem	118	17,800	02.01.2023 - 29.12.2023	4450,000	SC_12	250
Dolní Poohří	689	Lovosice-Libochovice-Mšené-lázně-Roudnice n.Labem	119	18,600	02.01.2023 - 29.12.2023	4650,000	SC_12	250
Dolní Poohří	689	Lovosice-Libochovice-Mšené-lázně-Roudnice n.Labem	120	9,400	02.01.2023 - 29.12.2023	2350,000	DP_13	250
Dolní Poohří	689	Lovosice-Libochovice-Mšené-lázně-Roudnice n.Labem	121	0,900	02.01.2023 - 29.12.2023	225,000	DP_13	250
Dolní Poohří	689	Lovosice-Libochovice-Mšené-lázně-Roudnice n.Labem	122	9,900	02.01.2023 - 29.12.2023	2475,000	DP_13	250
Dolní Poohří	689	Lovosice-Libochovice-Mšené-lázně-Roudnice n.Labem	124	17,600	02.01.2023 - 29.12.2023	4400,000	DP_13	250
Dolní Poohří	689	Lovosice-Libochovice-Mšené-lázně-Roudnice n.Labem	126	18,000	02.01.2023 - 29.12.2023	4500,000	DP_13	250
Dolní Poohří	689	Lovosice-Libochovice-Mšené-lázně-Roudnice n.Labem	128	15,200	02.01.2023 - 29.12.2023	3800,000	DP_13	250
Dolní Poohří	689	Lovosice-Libochovice-Mšené-lázně-Roudnice n.Labem	201	10,600	01.01.2023 - 31.12.2023	604,200	SC_12	57
Součet						2370606,400		

PŘÍLOHA 1

VYMEZENÍ LINEK A SPOJŮ

ČÁST 1C

VÝKONY NA SPOJÍCH

OBLAST
LOUNSKO-ZÁPAD

Vymezení linek a spojů

2022

Oblasti: Lounsko-západ
Dopravci: Dopravní společnost ÚK, p.o.
Provozovny: Lounsko-západ (DSÚK)

Oblast	Číslo linky	Název linky	Číslo spoje	Délka spoje	Období od-do	Výkon za období	Počet spojů	Poznámka grafikonu
(1)	(2)	(3)	(4)	(5)	(6)	(8)=(5)x(7)	(7)	(10)
Lounsko-západ	1	Žatec - Bitozeves,Triangle-střed	1	15,600	01.09.2022 - 30.11.2022	967,200	62	
Lounsko-západ	1	Žatec - Bitozeves,Triangle-střed	2	15,600	01.09.2022 - 30.11.2022	967,200	62	
Lounsko-západ	1	Žatec - Bitozeves,Triangle-střed	3	15,600	01.09.2022 - 30.11.2022	967,200	62	
Lounsko-západ	1	Žatec - Bitozeves,Triangle-střed	4	15,600	01.09.2022 - 30.11.2022	967,200	62	
Lounsko-západ	1	Žatec - Bitozeves,Triangle-střed	5	15,600	01.09.2022 - 30.11.2022	967,200	62	
Lounsko-západ	1	Žatec - Bitozeves,Triangle-střed	6	15,600	01.09.2022 - 30.11.2022	967,200	62	
Lounsko-západ	1	Žatec - Bitozeves,Triangle-střed	7	15,600	01.09.2022 - 30.11.2022	967,200	62	
Lounsko-západ	1	Žatec - Bitozeves,Triangle-střed	8	5,000	01.09.2022 - 30.11.2022	310,000	62	
Lounsko-západ	1	Žatec - Bitozeves,Triangle-střed	9	5,000	01.09.2022 - 30.11.2022	310,000	62	
Lounsko-západ	1	Žatec - Bitozeves,Triangle-střed	10	15,600	01.09.2022 - 30.11.2022	967,200	62	
Lounsko-západ	1	Žatec - Bitozeves,Triangle-střed	11	15,600	01.09.2022 - 30.11.2022	967,200	62	
Lounsko-západ	1	Žatec - Bitozeves,Triangle-střed	12	5,000	01.09.2022 - 30.11.2022	310,000	62	
Lounsko-západ	1	Žatec - Bitozeves,Triangle-střed	13	5,000	01.09.2022 - 30.11.2022	310,000	62	
Lounsko-západ	1	Žatec - Bitozeves,Triangle-střed	14	15,600	01.09.2022 - 30.11.2022	967,200	62	
Lounsko-západ	1	Žatec - Bitozeves,Triangle-střed	15	15,600	01.09.2022 - 30.11.2022	967,200	62	
Lounsko-západ	1	Žatec - Bitozeves,Triangle-střed	16	15,600	01.09.2022 - 30.11.2022	967,200	62	
Lounsko-západ	1	Žatec - Bitozeves,Triangle-střed	31	10,400	03.09.2022 - 27.11.2022	301,600	29	
Lounsko-západ	1	Žatec - Bitozeves,Triangle-střed	32	10,400	03.09.2022 - 27.11.2022	301,600	29	
Lounsko-západ	1	Žatec - Bitozeves,Triangle-střed	33	10,400	03.09.2022 - 27.11.2022	301,600	29	
Lounsko-západ	1	Žatec - Bitozeves,Triangle-střed	34	10,400	03.09.2022 - 27.11.2022	301,600	29	
Lounsko-západ	1	Žatec - Bitozeves,Triangle-střed	35	10,400	03.09.2022 - 27.11.2022	301,600	29	
Lounsko-západ	1	Žatec - Bitozeves,Triangle-střed	36	10,400	03.09.2022 - 27.11.2022	301,600	29	
Lounsko-západ	1	Žatec - Bitozeves,Triangle-střed	37	10,400	03.09.2022 - 27.11.2022	301,600	29	
Lounsko-západ	1	Žatec - Bitozeves,Triangle-střed	38	10,400	03.09.2022 - 27.11.2022	301,600	29	
Lounsko-západ	711	Louny - Ročov - Rakovník	1001	36,000	01.04.2022 - 30.12.2022	6768,000	188	
Lounsko-západ	711	Louny - Ročov - Rakovník	1002	18,500	01.04.2022 - 30.12.2022	3478,000	188	
Lounsko-západ	711	Louny - Ročov - Rakovník	1003	17,800	01.04.2022 - 30.12.2022	3346,400	188	
Lounsko-západ	711	Louny - Ročov - Rakovník	1004	18,500	01.04.2022 - 30.12.2022	3478,000	188	
Lounsko-západ	711	Louny - Ročov - Rakovník	1005	13,500	01.04.2022 - 22.12.2022	1863,000	138	
Lounsko-západ	711	Louny - Ročov - Rakovník	1006	13,800	01.04.2022 - 22.12.2022	1904,400	138	
Lounsko-západ	711	Louny - Ročov - Rakovník	1007	42,300	01.04.2022 - 22.12.2022	5837,400	138	
Lounsko-západ	711	Louny - Ročov - Rakovník	1008	36,600	14.04.2022 - 14.04.2022	36,600	1	
Lounsko-západ	711	Louny - Ročov - Rakovník	1008	36,600	01.07.2022 - 30.12.2022	1793,400	49	
Lounsko-západ	711	Louny - Ročov - Rakovník	1009	34,700	14.04.2022 - 30.12.2022	1735,000	50	
Lounsko-západ	711	Louny - Ročov - Rakovník	1010	39,700	01.04.2022 - 08.04.2022	238,200	6	
Lounsko-západ	711	Louny - Ročov - Rakovník	1010	38,700	11.04.2022 - 10.06.2022	1625,400	42	
Lounsko-západ	711	Louny - Ročov - Rakovník	1010	38,700	13.06.2022 - 22.12.2022	3483,000	90	
Lounsko-západ	711	Louny - Ročov - Rakovník	1011	13,500	01.04.2022 - 30.12.2022	2538,000	188	
Lounsko-západ	711	Louny - Ročov - Rakovník	1012	34,900	01.04.2022 - 10.06.2022	1710,100	49	
Lounsko-západ	711	Louny - Ročov - Rakovník	1012	34,900	13.06.2022 - 30.12.2022	4851,100	139	
Lounsko-západ	711	Louny - Ročov - Rakovník	1013	34,700	01.04.2022 - 30.12.2022	6523,600	188	
Lounsko-západ	711	Louny - Ročov - Rakovník	1014	18,500	01.04.2022 - 30.12.2022	3478,000	188	
Lounsko-západ	711	Louny - Ročov - Rakovník	1015	36,500	01.04.2022 - 30.12.2022	6862,000	188	
Lounsko-západ	711	Louny - Ročov - Rakovník	1016	34,900	01.04.2022 - 10.06.2022	1710,100	49	
Lounsko-západ	711	Louny - Ročov - Rakovník	1016	13,800	13.06.2022 - 30.12.2022	1918,200	139	
Lounsko-západ	711	Louny - Ročov - Rakovník	1016	21,100	13.06.2022 - 30.12.2022	2932,900	139	
Lounsko-západ	711	Louny - Ročov - Rakovník	1017	17,400	01.04.2022 - 22.12.2022	2401,200	138	
Lounsko-západ	711	Louny - Ročov - Rakovník	1018	17,500	01.04.2022 - 22.12.2022	2415,000	138	
Lounsko-západ	711	Louny - Ročov - Rakovník	1019	18,300	01.04.2022 - 30.12.2022	3440,400	188	
Lounsko-západ	711	Louny - Ročov - Rakovník	1020	36,600	01.04.2022 - 10.06.2022	1793,400	49	
Lounsko-západ	711	Louny - Ročov - Rakovník	1020	36,600	13.06.2022 - 26.08.2022	1939,800	53	
Lounsko-západ	711	Louny - Ročov - Rakovník	1020	36,600	29.08.2022 - 30.12.2022	3147,600	86	
Lounsko-západ	711	Louny - Ročov - Rakovník	1021	34,700	01.04.2022 - 30.12.2022	6523,600	188	
Lounsko-západ	711	Louny - Ročov - Rakovník	1022	18,500	01.04.2022 - 30.12.2022	3478,000	188	
Lounsko-západ	711	Louny - Ročov - Rakovník	1023	18,300	01.04.2022 - 30.12.2022	3440,400	188	
Lounsko-západ	711	Louny - Ročov - Rakovník	1024	34,900	01.04.2022 - 10.06.2022	1710,100	49	
Lounsko-západ	711	Louny - Ročov - Rakovník	1024	21,100	13.06.2022 - 30.12.2022	2932,900	139	
Lounsko-západ	711	Louny - Ročov - Rakovník	1024	13,800	13.06.2022 - 30.12.2022	1918,200	139	
Lounsko-západ	711	Louny - Ročov - Rakovník	1025	18,300	01.04.2022 - 30.12.2022	3440,400	188	
Lounsko-západ	711	Louny - Ročov - Rakovník	1026	18,500	01.04.2022 - 30.12.2022	3478,000	188	
Lounsko-západ	711	Louny - Ročov - Rakovník	1027	36,500	01.04.2022 - 30.12.2022	6862,000	188	
Lounsko-západ	711	Louny - Ročov - Rakovník	1028	42,600	01.04.2022 - 10.06.2022	2087,400	49	
Lounsko-západ	711	Louny - Ročov - Rakovník	1028	42,600	13.06.2022 - 30.12.2022	5921,400	139	
Lounsko-západ	711	Louny - Ročov - Rakovník	4201	18,300	02.04.2022 - 31.12.2022	1592,100	87	
Lounsko-západ	711	Louny - Ročov - Rakovník	4202	18,500	02.04.2022 - 31.12.2022	1609,500	87	
Lounsko-západ	711	Louny - Ročov - Rakovník	4203	18,300	02.04.2022 - 31.12.2022	1592,100	87	
Lounsko-západ	711	Louny - Ročov - Rakovník	4204	18,500	02.04.2022 - 31.12.2022	1609,500	87	
Lounsko-západ	711	Louny - Ročov - Rakovník	4205	18,300	02.04.2022 - 31.12.2022	1592,100	87	
Lounsko-západ	711	Louny - Ročov - Rakovník	4206	18,500	02.04.2022 - 31.12.2022	1609,500	87	
Lounsko-západ	713	Louny-Vinařice-Kozojedy	101	11,900	03.01.2022 - 31.03.2022	761,600	64	
Lounsko-západ	713	Louny-Vinařice-Kozojedy	102	11,800	03.01.2022 - 31.03.2022	755,200	64	
Lounsko-západ	713	Louny-Vinařice-Kozojedy	103	12,800	03.01.2022 - 31.03.2022	742,400	58	
Lounsko-západ	713	Louny-Vinařice-Kozojedy	104	11,800	03.01.2022 - 31.03.2022	755,200	64	
Lounsko-západ	713	Louny-Vinařice-Kozojedy	105	11,900	03.01.2022 - 31.03.2022	761,600	64	

Lounsko-západ	713	Louny-Vinařice-Kozojedy	106	13,000	03.01.2022 - 31.03.2022	754,000	58	
Lounsko-západ	713	Louny-Vinařice-Kozojedy	107	11,900	03.01.2022 - 31.03.2022	761,600	64	
Lounsko-západ	713	Louny-Vinařice-Kozojedy	108	11,800	03.01.2022 - 31.03.2022	755,200	64	
Lounsko-západ	713	Louny-Vinařice-Kozojedy	109	11,900	03.01.2022 - 31.03.2022	690,200	58	
Lounsko-západ	713	Louny-Vinařice-Kozojedy	110	11,800	03.01.2022 - 31.03.2022	755,200	64	
Lounsko-západ	713	Louny-Vinařice-Kozojedy	111	12,800	03.01.2022 - 31.03.2022	742,400	58	
Lounsko-západ	713	Louny-Vinařice-Kozojedy	112	11,800	03.01.2022 - 31.03.2022	684,400	58	
Lounsko-západ	713	Louny-Vinařice-Kozojedy	113	11,900	04.02.2022 - 11.03.2022	71,400	6	
Lounsko-západ	713	Louny-Vinařice-Kozojedy	114	13,000	03.01.2022 - 31.03.2022	754,000	58	
Lounsko-západ	713	Louny-Vinařice-Kozojedy	115	11,900	03.01.2022 - 31.03.2022	761,600	64	
Lounsko-západ	713	Louny-Vinařice-Kozojedy	116	11,800	04.02.2022 - 11.03.2022	70,800	6	
Lounsko-západ	713	Louny-Vinařice-Kozojedy	117	11,900	03.01.2022 - 31.03.2022	761,600	64	
Lounsko-západ	713	Louny-Vinařice-Kozojedy	118	11,800	03.01.2022 - 31.03.2022	755,200	64	
Lounsko-západ	715	Louny-Ročov-Třeboc	101	18,300	03.01.2022 - 31.03.2022	1171,200	64	
Lounsko-západ	715	Louny-Ročov-Třeboc	102	18,500	03.01.2022 - 31.03.2022	1184,000	64	
Lounsko-západ	715	Louny-Ročov-Třeboc	103	18,300	03.01.2022 - 31.03.2022	1171,200	64	
Lounsko-západ	715	Louny-Ročov-Třeboc	104	18,500	03.01.2022 - 31.03.2022	1184,000	64	
Lounsko-západ	715	Louny-Ročov-Třeboc	105	17,400	03.01.2022 - 31.03.2022	1009,200	58	
Lounsko-západ	715	Louny-Ročov-Třeboc	106	18,500	03.01.2022 - 31.03.2022	1184,000	64	
Lounsko-západ	715	Louny-Ročov-Třeboc	107	13,700	03.01.2022 - 31.03.2022	794,600	58	
Lounsko-západ	715	Louny-Ročov-Třeboc	107	13,700	04.02.2022 - 11.03.2022	82,200	6	
Lounsko-západ	715	Louny-Ročov-Třeboc	108	13,800	03.01.2022 - 31.03.2022	800,400	58	
Lounsko-západ	715	Louny-Ročov-Třeboc	108	13,800	04.02.2022 - 11.03.2022	82,800	6	
Lounsko-západ	715	Louny-Ročov-Třeboc	109	18,300	03.01.2022 - 31.03.2022	1171,200	64	
Lounsko-západ	715	Louny-Ročov-Třeboc	110	18,500	03.01.2022 - 31.03.2022	1184,000	64	
Lounsko-západ	715	Louny-Ročov-Třeboc	111	18,300	03.01.2022 - 31.03.2022	1171,200	64	
Lounsko-západ	715	Louny-Ročov-Třeboc	112	18,500	03.01.2022 - 31.03.2022	1184,000	64	
Lounsko-západ	715	Louny-Ročov-Třeboc	113	18,300	03.01.2022 - 31.03.2022	1061,400	58	
Lounsko-západ	715	Louny-Ročov-Třeboc	114	25,900	03.01.2022 - 31.03.2022	1502,200	58	
Lounsko-západ	715	Louny-Ročov-Třeboc	115	18,300	03.01.2022 - 31.03.2022	1171,200	64	
Lounsko-západ	715	Louny-Ročov-Třeboc	116	18,500	03.01.2022 - 31.03.2022	1184,000	64	
Lounsko-západ	715	Louny-Ročov-Třeboc	117	18,300	03.01.2022 - 31.03.2022	1171,200	64	
Lounsko-západ	715	Louny-Ročov-Třeboc	118	18,500	03.01.2022 - 31.03.2022	1184,000	64	
Lounsko-západ	715	Louny-Ročov-Třeboc	119	18,300	03.01.2022 - 31.03.2022	1171,200	64	
Lounsko-západ	715	Louny-Ročov-Třeboc	120	18,500	03.01.2022 - 31.03.2022	1184,000	64	
Lounsko-západ	715	Louny-Ročov-Třeboc	121	18,300	03.01.2022 - 31.03.2022	1171,200	64	
Lounsko-západ	715	Louny-Ročov-Třeboc	122	19,600	03.01.2022 - 31.03.2022	1136,800	58	
Lounsko-západ	715	Louny-Ročov-Třeboc	201	18,300	01.01.2022 - 27.03.2022	256,200	14	
Lounsko-západ	715	Louny-Ročov-Třeboc	202	18,500	08.01.2022 - 26.03.2022	222,000	12	
Lounsko-západ	715	Louny-Ročov-Třeboc	203	18,300	08.01.2022 - 26.03.2022	219,600	12	
Lounsko-západ	715	Louny-Ročov-Třeboc	204	18,500	02.01.2022 - 27.03.2022	240,500	13	
Lounsko-západ	715	Louny-Ročov-Třeboc	205	18,300	01.01.2022 - 27.03.2022	475,800	26	
Lounsko-západ	715	Louny-Ročov-Třeboc	206	18,500	01.01.2022 - 27.03.2022	481,000	26	
Lounsko-západ	715	Louny-Ročov-Třeboc	207	18,300	01.01.2022 - 27.03.2022	475,800	26	
Lounsko-západ	715	Louny-Ročov-Třeboc	208	18,500	01.01.2022 - 27.03.2022	481,000	26	
Lounsko-západ	716	Louny-Hřivice-Pnětluky	101	17,300	03.01.2022 - 31.03.2022	1107,200	64	
Lounsko-západ	716	Louny-Hřivice-Pnětluky	101	17,300	01.04.2022 - 30.12.2022	3252,400	188	
Lounsko-západ	716	Louny-Hřivice-Pnětluky	102	17,500	03.01.2022 - 30.12.2022	4410,000	252	
Lounsko-západ	716	Louny-Hřivice-Pnětluky	103	17,300	03.01.2022 - 31.03.2022	1107,200	64	
Lounsko-západ	716	Louny-Hřivice-Pnětluky	103	17,300	01.04.2022 - 30.12.2022	3252,400	188	
Lounsko-západ	716	Louny-Hřivice-Pnětluky	104	17,500	03.01.2022 - 31.03.2022	1120,000	64	
Lounsko-západ	716	Louny-Hřivice-Pnětluky	104	17,500	01.04.2022 - 30.12.2022	3290,000	188	
Lounsko-západ	716	Louny-Hřivice-Pnětluky	105	17,300	03.01.2022 - 31.03.2022	1107,200	64	
Lounsko-západ	716	Louny-Hřivice-Pnětluky	106	17,500	03.01.2022 - 31.03.2022	1120,000	64	
Lounsko-západ	716	Louny-Hřivice-Pnětluky	106	17,500	01.04.2022 - 30.12.2022	3290,000	188	
Lounsko-západ	716	Louny-Hřivice-Pnětluky	107	17,300	03.01.2022 - 31.03.2022	1003,400	58	
Lounsko-západ	716	Louny-Hřivice-Pnětluky	107	17,300	01.04.2022 - 30.12.2022	3252,400	188	
Lounsko-západ	716	Louny-Hřivice-Pnětluky	108	17,500	03.01.2022 - 31.03.2022	1120,000	64	
Lounsko-západ	716	Louny-Hřivice-Pnětluky	109	17,300	03.01.2022 - 31.03.2022	1107,200	64	
Lounsko-západ	716	Louny-Hřivice-Pnětluky	109	17,300	01.04.2022 - 22.12.2022	2387,400	138	
Lounsko-západ	716	Louny-Hřivice-Pnětluky	110	17,500	03.01.2022 - 31.03.2022	1015,000	58	
Lounsko-západ	716	Louny-Hřivice-Pnětluky	110	17,500	01.04.2022 - 30.12.2022	3290,000	188	
Lounsko-západ	716	Louny-Hřivice-Pnětluky	111	17,300	03.01.2022 - 31.03.2022	1107,200	64	
Lounsko-západ	716	Louny-Hřivice-Pnětluky	111	17,300	01.04.2022 - 30.12.2022	3252,400	188	
Lounsko-západ	716	Louny-Hřivice-Pnětluky	112	17,500	03.01.2022 - 31.03.2022	1120,000	64	
Lounsko-západ	716	Louny-Hřivice-Pnětluky	112	17,500	01.04.2022 - 22.12.2022	2415,000	138	
Lounsko-západ	716	Louny-Hřivice-Pnětluky	113	17,300	03.01.2022 - 31.03.2022	1107,200	64	
Lounsko-západ	716	Louny-Hřivice-Pnětluky	113	17,300	01.04.2022 - 30.12.2022	3252,400	188	
Lounsko-západ	716	Louny-Hřivice-Pnětluky	114	17,500	03.01.2022 - 31.03.2022	1120,000	64	
Lounsko-západ	716	Louny-Hřivice-Pnětluky	114	17,500	01.04.2022 - 30.12.2022	3290,000	188	
Lounsko-západ	716	Louny-Hřivice-Pnětluky	115	17,300	01.04.2022 - 30.12.2022	3252,400	188	
Lounsko-západ	716	Louny-Hřivice-Pnětluky	116	17,500	01.04.2022 - 30.12.2022	3290,000	188	
Lounsko-západ	717	Lipno,Lipenec-Tuchořice,Třeskonice	101	26,000	03.01.2022 - 30.12.2022	6552,000	252	
Lounsko-západ	717	Lipno,Lipenec-Tuchořice,Třeskonice	102	26,200	03.01.2022 - 30.12.2022	6602,400	252	
Lounsko-západ	717	Lipno,Lipenec-Tuchořice,Třeskonice	103	26,000	03.01.2022 - 30.12.2022	6552,000	252	
Lounsko-západ	717	Lipno,Lipenec-Tuchořice,Třeskonice	104	22,700	03.01.2022 - 30.12.2022	5720,400	252	
Lounsko-západ	717	Lipno,Lipenec-Tuchořice,Třeskonice	105	4,900	03.01.2022 - 30.12.2022	1234,800	252	
Lounsko-západ	717	Lipno,Lipenec-Tuchořice,Třeskonice	106	4,900	03.01.2022 - 30.12.2022	1234,800	252	
Lounsko-západ	718	Louny-Zálužice-Žatec	101	15,300	03.01.2022 - 30.12.2022	3855,600	252	
Lounsko-západ	718	Louny-Zálužice-Žatec	102	24,800	03.01.2022 - 30.12.2022	6100,800	246	
Lounsko-západ	718	Louny-Zálužice-Žatec	102	25,800	01.04.2022 - 08.04.2022	154,800	6	
Lounsko-západ	718	Louny-Zálužice-Žatec	103	25,000	03.01.2022 - 31.03.2022	1600,000	64	
Lounsko-západ	718	Louny-Zálužice-Žatec	103	26,000	01.04.2022 - 08.04.2022	156,000	6	
Lounsko-západ	718	Louny-Zálužice-Žatec	103	25,000	11.04.2022 - 30.12.2022	4550,000	182	
Lounsko-západ	718	Louny-Zálužice-Žatec	104	24,800	03.01.2022 - 30.12.2022	6100,800	246	

Lounsko-západ	718	Louny-Zálužice-Žatec	104	25,800	01.04.2022 - 08.04.2022	154,800	6	
Lounsko-západ	718	Louny-Zálužice-Žatec	105	25,000	03.01.2022 - 31.03.2022	1600,000	64	
Lounsko-západ	718	Louny-Zálužice-Žatec	105	26,000	01.04.2022 - 08.04.2022	156,000	6	
Lounsko-západ	718	Louny-Zálužice-Žatec	105	25,000	11.04.2022 - 30.12.2022	4550,000	182	
Lounsko-západ	718	Louny-Zálužice-Žatec	106	31,000	03.01.2022 - 31.03.2022	1984,000	64	
Lounsko-západ	718	Louny-Zálužice-Žatec	106	32,000	01.04.2022 - 08.04.2022	192,000	6	
Lounsko-západ	718	Louny-Zálužice-Žatec	106	31,000	11.04.2022 - 30.12.2022	5642,000	182	
Lounsko-západ	718	Louny-Zálužice-Žatec	107	25,000	03.01.2022 - 31.03.2022	1600,000	64	
Lounsko-západ	718	Louny-Zálužice-Žatec	107	26,000	01.04.2022 - 08.04.2022	156,000	6	
Lounsko-západ	718	Louny-Zálužice-Žatec	107	25,000	11.04.2022 - 30.12.2022	4550,000	182	
Lounsko-západ	718	Louny-Zálužice-Žatec	108	24,800	03.01.2022 - 31.03.2022	1587,200	64	
Lounsko-západ	718	Louny-Zálužice-Žatec	108	25,800	01.04.2022 - 08.04.2022	154,800	6	
Lounsko-západ	718	Louny-Zálužice-Žatec	108	24,800	11.04.2022 - 30.12.2022	4513,600	182	
Lounsko-západ	718	Louny-Zálužice-Žatec	109	31,200	03.01.2022 - 30.12.2022	7675,200	246	
Lounsko-západ	718	Louny-Zálužice-Žatec	109	32,200	01.04.2022 - 08.04.2022	193,200	6	
Lounsko-západ	718	Louny-Zálužice-Žatec	110	24,800	03.01.2022 - 30.12.2022	6100,800	246	
Lounsko-západ	718	Louny-Zálužice-Žatec	110	25,800	01.04.2022 - 08.04.2022	154,800	6	
Lounsko-západ	718	Louny-Zálužice-Žatec	111	25,000	03.01.2022 - 30.12.2022	6150,000	246	
Lounsko-západ	718	Louny-Zálužice-Žatec	111	26,000	01.04.2022 - 08.04.2022	156,000	6	
Lounsko-západ	718	Louny-Zálužice-Žatec	112	31,000	03.01.2022 - 30.12.2022	7626,000	246	
Lounsko-západ	718	Louny-Zálužice-Žatec	112	32,000	01.04.2022 - 08.04.2022	192,000	6	
Lounsko-západ	718	Louny-Zálužice-Žatec	113	31,200	03.01.2022 - 30.12.2022	7675,200	246	
Lounsko-západ	718	Louny-Zálužice-Žatec	113	32,200	01.04.2022 - 08.04.2022	193,200	6	
Lounsko-západ	718	Louny-Zálužice-Žatec	114	31,000	03.01.2022 - 30.12.2022	7626,000	246	
Lounsko-západ	718	Louny-Zálužice-Žatec	114	32,000	01.04.2022 - 08.04.2022	192,000	6	
Lounsko-západ	726	Postoloprty-Lišany-Postoloprty	101	16,300	03.01.2022 - 30.12.2022	4107,600	252	
Lounsko-západ	726	Postoloprty-Lišany-Postoloprty	102	16,500	03.01.2022 - 30.12.2022	4158,000	252	
Lounsko-západ	726	Postoloprty-Lišany-Postoloprty	103	21,000	03.01.2022 - 22.12.2022	4116,000	196	
Lounsko-západ	726	Postoloprty-Lišany-Postoloprty	105	21,000	03.01.2022 - 30.12.2022	5292,000	252	
Lounsko-západ	734	Žatec-Postoloprty-Louny	101	25,700	03.01.2022 - 31.03.2022	1644,800	64	
Lounsko-západ	734	Žatec-Postoloprty-Louny	101	26,700	01.04.2022 - 08.04.2022	160,200	6	
Lounsko-západ	734	Žatec-Postoloprty-Louny	101	25,700	11.04.2022 - 30.12.2022	4677,400	182	
Lounsko-západ	734	Žatec-Postoloprty-Louny	102	24,000	03.01.2022 - 30.12.2022	5904,000	246	
Lounsko-západ	734	Žatec-Postoloprty-Louny	102	25,000	01.04.2022 - 08.04.2022	150,000	6	
Lounsko-západ	734	Žatec-Postoloprty-Louny	103	24,100	03.01.2022 - 30.12.2022	5928,600	246	
Lounsko-západ	734	Žatec-Postoloprty-Louny	103	25,100	01.04.2022 - 08.04.2022	150,600	6	
Lounsko-západ	734	Žatec-Postoloprty-Louny	104	24,000	03.01.2022 - 30.12.2022	5904,000	246	
Lounsko-západ	734	Žatec-Postoloprty-Louny	104	25,000	01.04.2022 - 08.04.2022	150,000	6	
Lounsko-západ	734	Žatec-Postoloprty-Louny	105	24,100	03.01.2022 - 30.12.2022	5928,600	246	
Lounsko-západ	734	Žatec-Postoloprty-Louny	105	25,100	01.04.2022 - 08.04.2022	150,600	6	
Lounsko-západ	734	Žatec-Postoloprty-Louny	106	24,800	03.01.2022 - 31.03.2022	1587,200	64	
Lounsko-západ	734	Žatec-Postoloprty-Louny	106	25,800	01.04.2022 - 08.04.2022	154,800	6	
Lounsko-západ	734	Žatec-Postoloprty-Louny	106	24,800	11.04.2022 - 30.12.2022	4513,600	182	
Lounsko-západ	734	Žatec-Postoloprty-Louny	107	24,100	03.01.2022 - 30.12.2022	5784,000	240	
Lounsko-západ	734	Žatec-Postoloprty-Louny	107	24,100	04.02.2022 - 11.03.2022	144,600	6	
Lounsko-západ	734	Žatec-Postoloprty-Louny	107	25,100	01.04.2022 - 08.04.2022	150,600	6	
Lounsko-západ	734	Žatec-Postoloprty-Louny	108	24,000	03.01.2022 - 31.03.2022	1536,000	64	
Lounsko-západ	734	Žatec-Postoloprty-Louny	108	25,000	01.04.2022 - 08.04.2022	150,000	6	
Lounsko-západ	734	Žatec-Postoloprty-Louny	108	24,000	11.04.2022 - 30.12.2022	4368,000	182	
Lounsko-západ	734	Žatec-Postoloprty-Louny	109	24,100	03.01.2022 - 31.03.2022	1542,400	64	
Lounsko-západ	734	Žatec-Postoloprty-Louny	109	25,100	01.04.2022 - 08.04.2022	150,600	6	
Lounsko-západ	734	Žatec-Postoloprty-Louny	109	24,100	11.04.2022 - 30.12.2022	4386,200	182	
Lounsko-západ	734	Žatec-Postoloprty-Louny	110	24,000	03.01.2022 - 31.03.2022	1536,000	64	
Lounsko-západ	734	Žatec-Postoloprty-Louny	110	25,000	01.04.2022 - 08.04.2022	150,000	6	
Lounsko-západ	734	Žatec-Postoloprty-Louny	110	24,000	11.04.2022 - 30.12.2022	4368,000	182	
Lounsko-západ	734	Žatec-Postoloprty-Louny	111	24,100	03.01.2022 - 31.03.2022	1542,400	64	
Lounsko-západ	734	Žatec-Postoloprty-Louny	111	25,100	01.04.2022 - 08.04.2022	150,600	6	
Lounsko-západ	734	Žatec-Postoloprty-Louny	111	24,100	11.04.2022 - 30.12.2022	4386,200	182	
Lounsko-západ	734	Žatec-Postoloprty-Louny	112	24,000	03.01.2022 - 31.03.2022	1536,000	64	
Lounsko-západ	734	Žatec-Postoloprty-Louny	112	25,000	01.04.2022 - 08.04.2022	150,000	6	
Lounsko-západ	734	Žatec-Postoloprty-Louny	112	24,000	11.04.2022 - 30.12.2022	4368,000	182	
Lounsko-západ	734	Žatec-Postoloprty-Louny	113	24,100	03.01.2022 - 31.03.2022	1542,400	64	
Lounsko-západ	734	Žatec-Postoloprty-Louny	113	25,100	01.04.2022 - 08.04.2022	150,600	6	
Lounsko-západ	734	Žatec-Postoloprty-Louny	113	24,100	11.04.2022 - 30.12.2022	4386,200	182	
Lounsko-západ	734	Žatec-Postoloprty-Louny	114	24,000	03.01.2022 - 31.03.2022	1536,000	64	
Lounsko-západ	734	Žatec-Postoloprty-Louny	114	25,000	01.04.2022 - 08.04.2022	150,000	6	
Lounsko-západ	734	Žatec-Postoloprty-Louny	114	24,000	11.04.2022 - 30.12.2022	4368,000	182	
Lounsko-západ	734	Žatec-Postoloprty-Louny	115	24,100	03.01.2022 - 31.03.2022	1542,400	64	
Lounsko-západ	734	Žatec-Postoloprty-Louny	115	25,100	01.04.2022 - 08.04.2022	150,600	6	
Lounsko-západ	734	Žatec-Postoloprty-Louny	115	24,100	11.04.2022 - 30.12.2022	4386,200	182	
Lounsko-západ	734	Žatec-Postoloprty-Louny	116	24,000	03.01.2022 - 30.12.2022	5904,000	246	
Lounsko-západ	734	Žatec-Postoloprty-Louny	116	25,000	01.04.2022 - 08.04.2022	150,000	6	
Lounsko-západ	734	Žatec-Postoloprty-Louny	117	24,100	03.01.2022 - 30.12.2022	5928,600	246	
Lounsko-západ	734	Žatec-Postoloprty-Louny	117	25,100	01.04.2022 - 08.04.2022	150,600	6	
Lounsko-západ	734	Žatec-Postoloprty-Louny	118	24,000	03.01.2022 - 31.03.2022	1536,000	64	
Lounsko-západ	734	Žatec-Postoloprty-Louny	118	25,000	01.04.2022 - 08.04.2022	150,000	6	
Lounsko-západ	734	Žatec-Postoloprty-Louny	118	24,000	11.04.2022 - 30.12.2022	4368,000	182	
Lounsko-západ	734	Žatec-Postoloprty-Louny	119	24,100	03.01.2022 - 31.03.2022	1542,400	64	
Lounsko-západ	734	Žatec-Postoloprty-Louny	119	25,100	01.04.2022 - 08.04.2022	150,600	6	
Lounsko-západ	734	Žatec-Postoloprty-Louny	119	24,100	11.04.2022 - 30.12.2022	4386,200	182	
Lounsko-západ	734	Žatec-Postoloprty-Louny	120	24,000	03.01.2022 - 30.12.2022	5904,000	246	
Lounsko-západ	734	Žatec-Postoloprty-Louny	120	25,000	01.04.2022 - 08.04.2022	150,000	6	
Lounsko-západ	734	Žatec-Postoloprty-Louny	121	24,100	03.01.2022 - 30.12.2022	5928,600	246	
Lounsko-západ	734	Žatec-Postoloprty-Louny	121	25,100	01.04.2022 - 08.04.2022	150,600	6	
Lounsko-západ	734	Žatec-Postoloprty-Louny	122	24,000	03.01.2022 - 31.03.2022	1536,000	64	

Lounsko-západ	734	Žatec-Postoloprty-Louny	122	25,000	01.04.2022 - 08.04.2022	150,000	6	
Lounsko-západ	734	Žatec-Postoloprty-Louny	122	24,000	11.04.2022 - 30.12.2022	4368,000	182	
Lounsko-západ	734	Žatec-Postoloprty-Louny	123	24,100	03.01.2022 - 31.03.2022	1542,400	64	
Lounsko-západ	734	Žatec-Postoloprty-Louny	123	25,100	01.04.2022 - 08.04.2022	150,600	6	
Lounsko-západ	734	Žatec-Postoloprty-Louny	123	24,100	11.04.2022 - 30.12.2022	4386,200	182	
Lounsko-západ	734	Žatec-Postoloprty-Louny	124	24,000	03.01.2022 - 30.12.2022	5904,000	246	
Lounsko-západ	734	Žatec-Postoloprty-Louny	124	25,000	01.04.2022 - 08.04.2022	150,000	6	
Lounsko-západ	734	Žatec-Postoloprty-Louny	201	24,100	02.01.2022 - 31.12.2022	2626,900	109	
Lounsko-západ	734	Žatec-Postoloprty-Louny	202	24,000	02.01.2022 - 31.12.2022	2616,000	109	
Lounsko-západ	734	Žatec-Postoloprty-Louny	203	24,100	01.01.2022 - 27.03.2022	626,600	26	
Lounsko-západ	734	Žatec-Postoloprty-Louny	203	25,100	02.04.2022 - 03.04.2022	50,200	2	
Lounsko-západ	734	Žatec-Postoloprty-Louny	203	24,100	09.04.2022 - 31.12.2022	2048,500	85	
Lounsko-západ	734	Žatec-Postoloprty-Louny	204	24,000	01.01.2022 - 27.03.2022	624,000	26	
Lounsko-západ	734	Žatec-Postoloprty-Louny	204	25,000	02.04.2022 - 03.04.2022	50,000	2	
Lounsko-západ	734	Žatec-Postoloprty-Louny	204	24,000	09.04.2022 - 31.12.2022	2040,000	85	
Lounsko-západ	734	Žatec-Postoloprty-Louny	205	24,100	01.01.2022 - 27.03.2022	626,600	26	
Lounsko-západ	734	Žatec-Postoloprty-Louny	205	25,100	02.04.2022 - 03.04.2022	50,200	2	
Lounsko-západ	734	Žatec-Postoloprty-Louny	205	24,100	09.04.2022 - 31.12.2022	2048,500	85	
Lounsko-západ	734	Žatec-Postoloprty-Louny	206	24,000	01.01.2022 - 27.03.2022	624,000	26	
Lounsko-západ	734	Žatec-Postoloprty-Louny	206	25,000	02.04.2022 - 03.04.2022	50,000	2	
Lounsko-západ	734	Žatec-Postoloprty-Louny	206	24,000	09.04.2022 - 31.12.2022	2040,000	85	
Lounsko-západ	734	Žatec-Postoloprty-Louny	207	24,100	01.01.2022 - 27.03.2022	626,600	26	
Lounsko-západ	734	Žatec-Postoloprty-Louny	207	25,100	02.04.2022 - 03.04.2022	50,200	2	
Lounsko-západ	734	Žatec-Postoloprty-Louny	207	24,100	09.04.2022 - 31.12.2022	2024,400	84	
Lounsko-západ	734	Žatec-Postoloprty-Louny	208	24,000	01.01.2022 - 27.03.2022	624,000	26	
Lounsko-západ	734	Žatec-Postoloprty-Louny	208	25,000	02.04.2022 - 03.04.2022	50,000	2	
Lounsko-západ	734	Žatec-Postoloprty-Louny	208	24,000	09.04.2022 - 31.12.2022	2016,000	84	
Lounsko-západ	738	Žatec-Lišany-Postoloprty	101	18,100	03.01.2022 - 31.03.2022	1158,400	64	
Lounsko-západ	738	Žatec-Lišany-Postoloprty	101	18,100	01.04.2022 - 30.12.2022	3402,800	188	
Lounsko-západ	738	Žatec-Lišany-Postoloprty	102	6,500	03.01.2022 - 31.03.2022	416,000	64	
Lounsko-západ	738	Žatec-Lišany-Postoloprty	102	6,500	01.04.2022 - 30.12.2022	1222,000	188	
Lounsko-západ	738	Žatec-Lišany-Postoloprty	103	15,500	03.01.2022 - 22.12.2022	3038,000	196	
Lounsko-západ	738	Žatec-Lišany-Postoloprty	104	20,000	03.01.2022 - 30.12.2022	4920,000	246	
Lounsko-západ	738	Žatec-Lišany-Postoloprty	104	20,000	04.02.2022 - 11.03.2022	120,000	6	
Lounsko-západ	738	Žatec-Lišany-Postoloprty	105	18,100	03.01.2022 - 30.12.2022	4561,200	252	
Lounsko-západ	738	Žatec-Lišany-Postoloprty	106	15,700	03.01.2022 - 22.12.2022	3077,200	196	
Lounsko-západ	739	Žatec-Lipno-Louny	101	27,900	03.01.2022 - 30.12.2022	6863,400	246	
Lounsko-západ	739	Žatec-Lipno-Louny	101	29,500	01.04.2022 - 08.04.2022	177,000	6	
Lounsko-západ	739	Žatec-Lipno-Louny	102	26,600	03.01.2022 - 30.12.2022	6543,600	246	
Lounsko-západ	739	Žatec-Lipno-Louny	102	27,600	01.04.2022 - 08.04.2022	165,600	6	
Lounsko-západ	739	Žatec-Lipno-Louny	103	27,900	03.01.2022 - 30.12.2022	6863,400	246	
Lounsko-západ	739	Žatec-Lipno-Louny	103	29,500	01.04.2022 - 08.04.2022	177,000	6	
Lounsko-západ	739	Žatec-Lipno-Louny	104	28,700	03.01.2022 - 30.12.2022	7060,200	246	
Lounsko-západ	739	Žatec-Lipno-Louny	104	29,700	01.04.2022 - 08.04.2022	178,200	6	
Lounsko-západ	739	Žatec-Lipno-Louny	105	27,900	03.01.2022 - 30.12.2022	6863,400	246	
Lounsko-západ	739	Žatec-Lipno-Louny	105	29,500	01.04.2022 - 08.04.2022	177,000	6	
Lounsko-západ	739	Žatec-Lipno-Louny	106	28,700	03.01.2022 - 30.12.2022	7060,200	246	
Lounsko-západ	739	Žatec-Lipno-Louny	106	29,700	01.04.2022 - 08.04.2022	178,200	6	
Lounsko-západ	739	Žatec-Lipno-Louny	107	27,900	03.01.2022 - 30.12.2022	6863,400	246	
Lounsko-západ	739	Žatec-Lipno-Louny	107	29,500	01.04.2022 - 08.04.2022	177,000	6	
Lounsko-západ	739	Žatec-Lipno-Louny	108	22,500	03.01.2022 - 30.12.2022	5535,000	246	
Lounsko-západ	739	Žatec-Lipno-Louny	108	23,500	01.04.2022 - 08.04.2022	141,000	6	
Lounsko-západ	739	Žatec-Lipno-Louny	109	27,900	03.01.2022 - 30.12.2022	6863,400	246	
Lounsko-západ	739	Žatec-Lipno-Louny	109	29,500	01.04.2022 - 08.04.2022	177,000	6	
Lounsko-západ	739	Žatec-Lipno-Louny	110	28,700	03.01.2022 - 30.12.2022	7060,200	246	
Lounsko-západ	739	Žatec-Lipno-Louny	110	29,700	01.04.2022 - 08.04.2022	178,200	6	
Lounsko-západ	739	Žatec-Lipno-Louny	111	27,900	03.01.2022 - 31.03.2022	1785,600	64	
Lounsko-západ	739	Žatec-Lipno-Louny	111	29,500	01.04.2022 - 08.04.2022	177,000	6	
Lounsko-západ	739	Žatec-Lipno-Louny	111	27,900	11.04.2022 - 30.12.2022	5077,800	182	
Lounsko-západ	739	Žatec-Lipno-Louny	112	28,700	03.01.2022 - 31.03.2022	1836,800	64	
Lounsko-západ	739	Žatec-Lipno-Louny	112	29,700	01.04.2022 - 08.04.2022	178,200	6	
Lounsko-západ	739	Žatec-Lipno-Louny	112	28,700	11.04.2022 - 30.12.2022	5223,400	182	
Lounsko-západ	739	Žatec-Lipno-Louny	113	27,900	03.01.2022 - 30.12.2022	6863,400	246	
Lounsko-západ	739	Žatec-Lipno-Louny	113	29,500	01.04.2022 - 08.04.2022	177,000	6	
Lounsko-západ	739	Žatec-Lipno-Louny	114	28,700	03.01.2022 - 31.03.2022	1836,800	64	
Lounsko-západ	739	Žatec-Lipno-Louny	114	29,700	01.04.2022 - 08.04.2022	178,200	6	
Lounsko-západ	739	Žatec-Lipno-Louny	114	28,700	11.04.2022 - 30.12.2022	5223,400	182	
Lounsko-západ	739	Žatec-Lipno-Louny	115	27,900	03.01.2022 - 31.03.2022	1785,600	64	
Lounsko-západ	739	Žatec-Lipno-Louny	115	29,500	01.04.2022 - 08.04.2022	177,000	6	
Lounsko-západ	739	Žatec-Lipno-Louny	115	27,900	11.04.2022 - 30.12.2022	5077,800	182	
Lounsko-západ	739	Žatec-Lipno-Louny	116	28,700	03.01.2022 - 31.03.2022	1836,800	64	
Lounsko-západ	739	Žatec-Lipno-Louny	116	29,700	01.04.2022 - 08.04.2022	178,200	6	
Lounsko-západ	739	Žatec-Lipno-Louny	116	28,700	11.04.2022 - 30.12.2022	5223,400	182	
Lounsko-západ	739	Žatec-Lipno-Louny	117	27,900	03.01.2022 - 30.12.2022	6863,400	246	
Lounsko-západ	739	Žatec-Lipno-Louny	117	29,500	01.04.2022 - 08.04.2022	177,000	6	
Lounsko-západ	739	Žatec-Lipno-Louny	118	28,700	03.01.2022 - 30.12.2022	7060,200	246	
Lounsko-západ	739	Žatec-Lipno-Louny	118	29,700	01.04.2022 - 08.04.2022	178,200	6	
Lounsko-západ	739	Žatec-Lipno-Louny	119	27,900	03.01.2022 - 31.03.2022	1785,600	64	
Lounsko-západ	739	Žatec-Lipno-Louny	119	29,500	01.04.2022 - 08.04.2022	177,000	6	
Lounsko-západ	739	Žatec-Lipno-Louny	119	27,900	11.04.2022 - 30.12.2022	5077,800	182	
Lounsko-západ	739	Žatec-Lipno-Louny	120	28,700	03.01.2022 - 31.03.2022	1836,800	64	
Lounsko-západ	739	Žatec-Lipno-Louny	120	29,700	01.04.2022 - 08.04.2022	178,200	6	
Lounsko-západ	739	Žatec-Lipno-Louny	120	28,700	11.04.2022 - 30.12.2022	5223,400	182	
Lounsko-západ	739	Žatec-Lipno-Louny	121	27,900	03.01.2022 - 30.12.2022	6863,400	246	
Lounsko-západ	739	Žatec-Lipno-Louny	121	29,500	01.04.2022 - 08.04.2022	177,000	6	

Lounsko-západ	739	Žatec-Lipno-Louny	122	28,700	03.01.2022 - 30.12.2022	7060,200	246	
Lounsko-západ	739	Žatec-Lipno-Louny	122	29,700	01.04.2022 - 08.04.2022	178,200	6	
Lounsko-západ	739	Žatec-Lipno-Louny	123	27,900	03.01.2022 - 31.03.2022	1785,600	64	
Lounsko-západ	739	Žatec-Lipno-Louny	123	29,500	01.04.2022 - 08.04.2022	177,000	6	
Lounsko-západ	739	Žatec-Lipno-Louny	123	27,900	11.04.2022 - 30.12.2022	5077,800	182	
Lounsko-západ	739	Žatec-Lipno-Louny	124	28,700	03.01.2022 - 31.03.2022	1836,800	64	
Lounsko-západ	739	Žatec-Lipno-Louny	124	29,700	01.04.2022 - 08.04.2022	178,200	6	
Lounsko-západ	739	Žatec-Lipno-Louny	124	28,700	11.04.2022 - 30.12.2022	5223,400	182	
Lounsko-západ	739	Žatec-Lipno-Louny	125	26,400	03.01.2022 - 30.12.2022	6494,400	246	
Lounsko-západ	739	Žatec-Lipno-Louny	125	27,400	01.04.2022 - 08.04.2022	164,400	6	
Lounsko-západ	739	Žatec-Lipno-Louny	126	28,700	03.01.2022 - 30.12.2022	7060,200	246	
Lounsko-západ	739	Žatec-Lipno-Louny	126	29,700	01.04.2022 - 08.04.2022	178,200	6	
Lounsko-západ	739	Žatec-Lipno-Louny	128	28,700	03.01.2022 - 31.03.2022	1836,800	64	
Lounsko-západ	739	Žatec-Lipno-Louny	128	29,700	01.04.2022 - 08.04.2022	178,200	6	
Lounsko-západ	739	Žatec-Lipno-Louny	128	28,700	11.04.2022 - 30.12.2022	5223,400	182	
Lounsko-západ	739	Žatec-Lipno-Louny	201	27,700	02.01.2022 - 31.12.2022	3019,300	109	
Lounsko-západ	739	Žatec-Lipno-Louny	201	28,700	02.04.2022 - 03.04.2022	57,400	2	
Lounsko-západ	739	Žatec-Lipno-Louny	202	27,800	02.01.2022 - 31.12.2022	3030,200	109	
Lounsko-západ	739	Žatec-Lipno-Louny	202	28,800	02.04.2022 - 03.04.2022	57,600	2	
Lounsko-západ	739	Žatec-Lipno-Louny	203	27,700	01.01.2022 - 31.12.2022	3074,700	111	
Lounsko-západ	739	Žatec-Lipno-Louny	203	28,700	02.04.2022 - 03.04.2022	57,400	2	
Lounsko-západ	739	Žatec-Lipno-Louny	204	27,800	01.01.2022 - 31.12.2022	3085,800	111	
Lounsko-západ	739	Žatec-Lipno-Louny	204	28,800	02.04.2022 - 03.04.2022	57,600	2	
Lounsko-západ	739	Žatec-Lipno-Louny	205	27,700	01.01.2022 - 31.12.2022	3074,700	111	
Lounsko-západ	739	Žatec-Lipno-Louny	205	28,700	02.04.2022 - 03.04.2022	57,400	2	
Lounsko-západ	739	Žatec-Lipno-Louny	206	27,800	01.01.2022 - 31.12.2022	3085,800	111	
Lounsko-západ	739	Žatec-Lipno-Louny	206	28,800	02.04.2022 - 03.04.2022	57,600	2	
Lounsko-západ	741	Žatec-Kounov-Pnětluky	101	26,200	03.01.2022 - 22.12.2022	5266,200	201	
Lounsko-západ	741	Žatec-Kounov-Pnětluky	102	20,400	03.01.2022 - 30.12.2022	5140,800	252	
Lounsko-západ	741	Žatec-Kounov-Pnětluky	103	15,600	04.02.2022 - 30.12.2022	795,600	51	
Lounsko-západ	741	Žatec-Kounov-Pnětluky	104	36,000	03.01.2022 - 22.12.2022	7236,000	201	
Lounsko-západ	741	Žatec-Kounov-Pnětluky	105	36,200	03.01.2022 - 22.12.2022	7276,200	201	
Lounsko-západ	741	Žatec-Kounov-Pnětluky	106	20,400	04.02.2022 - 30.12.2022	1040,400	51	
Lounsko-západ	741	Žatec-Kounov-Pnětluky	107	20,500	04.02.2022 - 30.12.2022	1045,500	51	
Lounsko-západ	741	Žatec-Kounov-Pnětluky	108	20,400	04.02.2022 - 30.12.2022	1040,400	51	
Lounsko-západ	741	Žatec-Kounov-Pnětluky	109	36,200	03.01.2022 - 22.12.2022	7276,200	201	
Lounsko-západ	741	Žatec-Kounov-Pnětluky	110	31,000	03.01.2022 - 22.12.2022	6231,000	201	
Lounsko-západ	741	Žatec-Kounov-Pnětluky	111	20,500	04.02.2022 - 30.12.2022	1045,500	51	
Lounsko-západ	741	Žatec-Kounov-Pnětluky	112	19,200	04.02.2022 - 30.12.2022	979,200	51	
Lounsko-západ	741	Žatec-Kounov-Pnětluky	113	20,500	03.01.2022 - 30.12.2022	5166,000	252	
Lounsko-západ	741	Žatec-Kounov-Pnětluky	114	29,800	03.01.2022 - 22.12.2022	5989,800	201	
Lounsko-západ	741	Žatec-Kounov-Pnětluky	115	20,500	03.01.2022 - 31.03.2022	1312,000	64	
Lounsko-západ	741	Žatec-Kounov-Pnětluky	115	20,500	01.04.2022 - 30.12.2022	3854,000	188	
Lounsko-západ	741	Žatec-Kounov-Pnětluky	116	20,400	03.01.2022 - 31.03.2022	1305,600	64	
Lounsko-západ	741	Žatec-Kounov-Pnětluky	116	20,400	01.04.2022 - 30.12.2022	3835,200	188	
Lounsko-západ	741	Žatec-Kounov-Pnětluky	117	20,500	03.01.2022 - 30.12.2022	5166,000	252	
Lounsko-západ	741	Žatec-Kounov-Pnětluky	118	15,600	03.01.2022 - 30.12.2022	3931,200	252	
Součet						862131,900		

Vymezení linek a spojů

2023 a další

Oblasti: Lounsko-západ
Dopravci: Dopravní společnost ÚK, p.o.
Provozovny: Lounsko-západ (DSÚK)

Oblast	Číslo linky	Název linky	Číslo spoje	Délka spoje	Období od-do	Výkon za období	Počet spojů	Poznámka grafikonu
(1)	(2)	(3)	(4)	(5)	(6)	(8)=(5)x(7)	(7)	(10)
Lounsko-západ	711	Louny - Ročov - Rakovník	1001	36,000	02.01.2023 - 29.12.2023	9000,000	250	
Lounsko-západ	711	Louny - Ročov - Rakovník	1002	18,500	02.01.2023 - 29.12.2023	4625,000	250	
Lounsko-západ	711	Louny - Ročov - Rakovník	1003	17,800	02.01.2023 - 29.12.2023	4450,000	250	
Lounsko-západ	711	Louny - Ročov - Rakovník	1004	18,500	02.01.2023 - 29.12.2023	4625,000	250	
Lounsko-západ	711	Louny - Ročov - Rakovník	1005	13,500	03.01.2023 - 29.12.2023	2659,500	197	
Lounsko-západ	711	Louny - Ročov - Rakovník	1006	13,800	03.01.2023 - 29.12.2023	2718,600	197	
Lounsko-západ	711	Louny - Ročov - Rakovník	1007	42,300	03.01.2023 - 29.12.2023	8333,100	197	
Lounsko-západ	711	Louny - Ročov - Rakovník	1008	36,600	02.01.2023 - 27.10.2023	1939,800	53	
Lounsko-západ	711	Louny - Ročov - Rakovník	1009	34,700	02.01.2023 - 27.10.2023	1839,100	53	
Lounsko-západ	711	Louny - Ročov - Rakovník	1010	38,700	03.01.2023 - 29.12.2023	7623,900	197	
Lounsko-západ	711	Louny - Ročov - Rakovník	1011	13,500	02.01.2023 - 29.12.2023	3375,000	250	
Lounsko-západ	711	Louny - Ročov - Rakovník	1012	34,900	02.01.2023 - 29.12.2023	8725,000	250	
Lounsko-západ	711	Louny - Ročov - Rakovník	1013	34,700	02.01.2023 - 29.12.2023	8675,000	250	
Lounsko-západ	711	Louny - Ročov - Rakovník	1014	18,500	02.01.2023 - 29.12.2023	4625,000	250	
Lounsko-západ	711	Louny - Ročov - Rakovník	1015	36,500	02.01.2023 - 29.12.2023	9125,000	250	
Lounsko-západ	711	Louny - Ročov - Rakovník	1016	13,800	02.01.2023 - 29.12.2023	3450,000	250	
Lounsko-západ	711	Louny - Ročov - Rakovník	1016	21,100	02.01.2023 - 29.12.2023	5275,000	250	
Lounsko-západ	711	Louny - Ročov - Rakovník	1017	17,400	03.01.2023 - 29.12.2023	3427,800	197	
Lounsko-západ	711	Louny - Ročov - Rakovník	1018	17,500	03.01.2023 - 29.12.2023	3447,500	197	
Lounsko-západ	711	Louny - Ročov - Rakovník	1019	18,300	02.01.2023 - 29.12.2023	4575,000	250	
Lounsko-západ	711	Louny - Ročov - Rakovník	1020	36,600	02.01.2023 - 29.12.2023	9150,000	250	
Lounsko-západ	711	Louny - Ročov - Rakovník	1021	34,700	02.01.2023 - 29.12.2023	8675,000	250	
Lounsko-západ	711	Louny - Ročov - Rakovník	1022	18,500	02.01.2023 - 29.12.2023	4625,000	250	
Lounsko-západ	711	Louny - Ročov - Rakovník	1023	18,300	02.01.2023 - 29.12.2023	4575,000	250	
Lounsko-západ	711	Louny - Ročov - Rakovník	1024	21,100	02.01.2023 - 29.12.2023	5275,000	250	
Lounsko-západ	711	Louny - Ročov - Rakovník	1024	13,800	02.01.2023 - 29.12.2023	3450,000	250	
Lounsko-západ	711	Louny - Ročov - Rakovník	1025	18,300	02.01.2023 - 29.12.2023	4575,000	250	
Lounsko-západ	711	Louny - Ročov - Rakovník	1026	18,500	02.01.2023 - 29.12.2023	4625,000	250	
Lounsko-západ	711	Louny - Ročov - Rakovník	1027	36,500	02.01.2023 - 29.12.2023	9125,000	250	
Lounsko-západ	711	Louny - Ročov - Rakovník	1028	42,600	02.01.2023 - 29.12.2023	10650,000	250	
Lounsko-západ	711	Louny - Ročov - Rakovník	4201	18,300	01.01.2023 - 31.12.2023	2104,500	115	
Lounsko-západ	711	Louny - Ročov - Rakovník	4202	18,500	01.01.2023 - 31.12.2023	2127,500	115	
Lounsko-západ	711	Louny - Ročov - Rakovník	4203	18,300	01.01.2023 - 31.12.2023	2104,500	115	
Lounsko-západ	711	Louny - Ročov - Rakovník	4204	18,500	01.01.2023 - 31.12.2023	2127,500	115	
Lounsko-západ	711	Louny - Ročov - Rakovník	4205	18,300	01.01.2023 - 31.12.2023	2104,500	115	
Lounsko-západ	711	Louny - Ročov - Rakovník	4206	18,500	01.01.2023 - 31.12.2023	2127,500	115	
Lounsko-západ	716	Louny-Hřivice-Pnětluky	101	17,300	02.01.2023 - 29.12.2023	4325,000	250	
Lounsko-západ	716	Louny-Hřivice-Pnětluky	102	17,500	02.01.2023 - 29.12.2023	4375,000	250	
Lounsko-západ	716	Louny-Hřivice-Pnětluky	103	17,300	02.01.2023 - 29.12.2023	4325,000	250	
Lounsko-západ	716	Louny-Hřivice-Pnětluky	104	17,500	02.01.2023 - 29.12.2023	4375,000	250	
Lounsko-západ	716	Louny-Hřivice-Pnětluky	106	17,500	02.01.2023 - 29.12.2023	4375,000	250	
Lounsko-západ	716	Louny-Hřivice-Pnětluky	107	17,300	02.01.2023 - 29.12.2023	4325,000	250	
Lounsko-západ	716	Louny-Hřivice-Pnětluky	109	17,300	03.01.2023 - 29.12.2023	3408,100	197	
Lounsko-západ	716	Louny-Hřivice-Pnětluky	110	17,500	02.01.2023 - 29.12.2023	4375,000	250	
Lounsko-západ	716	Louny-Hřivice-Pnětluky	111	17,300	02.01.2023 - 29.12.2023	4325,000	250	
Lounsko-západ	716	Louny-Hřivice-Pnětluky	112	17,500	03.01.2023 - 29.12.2023	3447,500	197	
Lounsko-západ	716	Louny-Hřivice-Pnětluky	113	17,300	02.01.2023 - 29.12.2023	4325,000	250	
Lounsko-západ	716	Louny-Hřivice-Pnětluky	114	17,500	02.01.2023 - 29.12.2023	4375,000	250	
Lounsko-západ	716	Louny-Hřivice-Pnětluky	115	17,300	02.01.2023 - 29.12.2023	4325,000	250	
Lounsko-západ	716	Louny-Hřivice-Pnětluky	116	17,500	02.01.2023 - 29.12.2023	4375,000	250	
Lounsko-západ	717	Lipno,Lipenec-Tuchořice,Třeskonice	101	26,000	02.01.2023 - 29.12.2023	6500,000	250	
Lounsko-západ	717	Lipno,Lipenec-Tuchořice,Třeskonice	102	26,200	02.01.2023 - 29.12.2023	6550,000	250	
Lounsko-západ	717	Lipno,Lipenec-Tuchořice,Třeskonice	103	26,000	02.01.2023 - 29.12.2023	6500,000	250	
Lounsko-západ	717	Lipno,Lipenec-Tuchořice,Třeskonice	104	22,700	02.01.2023 - 29.12.2023	5675,000	250	
Lounsko-západ	717	Lipno,Lipenec-Tuchořice,Třeskonice	105	4,900	02.01.2023 - 29.12.2023	1225,000	250	
Lounsko-západ	717	Lipno,Lipenec-Tuchořice,Třeskonice	106	4,900	02.01.2023 - 29.12.2023	1225,000	250	
Lounsko-západ	718	Louny-Zálužice-Žatec	101	15,300	02.01.2023 - 29.12.2023	3825,000	250	
Lounsko-západ	718	Louny-Zálužice-Žatec	102	24,800	02.01.2023 - 29.12.2023	6200,000	250	
Lounsko-západ	718	Louny-Zálužice-Žatec	103	25,000	02.01.2023 - 29.12.2023	6250,000	250	
Lounsko-západ	718	Louny-Zálužice-Žatec	104	24,800	02.01.2023 - 29.12.2023	6200,000	250	
Lounsko-západ	718	Louny-Zálužice-Žatec	105	25,000	02.01.2023 - 29.12.2023	6250,000	250	
Lounsko-západ	718	Louny-Zálužice-Žatec	106	31,000	02.01.2023 - 29.12.2023	7750,000	250	
Lounsko-západ	718	Louny-Zálužice-Žatec	107	25,000	02.01.2023 - 29.12.2023	6250,000	250	
Lounsko-západ	718	Louny-Zálužice-Žatec	108	24,800	02.01.2023 - 29.12.2023	6200,000	250	
Lounsko-západ	718	Louny-Zálužice-Žatec	109	31,200	02.01.2023 - 29.12.2023	7800,000	250	
Lounsko-západ	718	Louny-Zálužice-Žatec	110	24,800	02.01.2023 - 29.12.2023	6200,000	250	
Lounsko-západ	718	Louny-Zálužice-Žatec	111	25,000	02.01.2023 - 29.12.2023	6250,000	250	
Lounsko-západ	718	Louny-Zálužice-Žatec	112	31,000	02.01.2023 - 29.12.2023	7750,000	250	
Lounsko-západ	718	Louny-Zálužice-Žatec	113	31,200	02.01.2023 - 29.12.2023	7800,000	250	
Lounsko-západ	718	Louny-Zálužice-Žatec	114	31,000	02.01.2023 - 29.12.2023	7750,000	250	
Lounsko-západ	726	Postoloprty-Lišany-Postoloprty	101	16,300	02.01.2023 - 29.12.2023	4075,000	250	
Lounsko-západ	726	Postoloprty-Lišany-Postoloprty	102	16,500	02.01.2023 - 29.12.2023	4125,000	250	
Lounsko-západ	726	Postoloprty-Lišany-Postoloprty	103	21,000	03.01.2023 - 29.12.2023	4137,000	197	

Lounsko-západ	726	Postoloprty-Lišany-Postoloprty	105	21,000	02.01.2023 - 29.12.2023	5250,000	250	
Lounsko-západ	734	Žatec-Postoloprty-Louny	101	25,700	02.01.2023 - 29.12.2023	6425,000	250	
Lounsko-západ	734	Žatec-Postoloprty-Louny	102	24,000	02.01.2023 - 29.12.2023	6000,000	250	
Lounsko-západ	734	Žatec-Postoloprty-Louny	103	24,100	02.01.2023 - 29.12.2023	6025,000	250	
Lounsko-západ	734	Žatec-Postoloprty-Louny	104	24,000	02.01.2023 - 29.12.2023	6000,000	250	
Lounsko-západ	734	Žatec-Postoloprty-Louny	105	24,100	02.01.2023 - 29.12.2023	6025,000	250	
Lounsko-západ	734	Žatec-Postoloprty-Louny	106	24,800	02.01.2023 - 29.12.2023	6200,000	250	
Lounsko-západ	734	Žatec-Postoloprty-Louny	107	24,100	02.01.2023 - 29.12.2023	6025,000	250	
Lounsko-západ	734	Žatec-Postoloprty-Louny	108	24,000	02.01.2023 - 29.12.2023	6000,000	250	
Lounsko-západ	734	Žatec-Postoloprty-Louny	109	24,100	02.01.2023 - 29.12.2023	6025,000	250	
Lounsko-západ	734	Žatec-Postoloprty-Louny	110	24,000	02.01.2023 - 29.12.2023	6000,000	250	
Lounsko-západ	734	Žatec-Postoloprty-Louny	111	24,100	02.01.2023 - 29.12.2023	6025,000	250	
Lounsko-západ	734	Žatec-Postoloprty-Louny	112	24,000	02.01.2023 - 29.12.2023	6000,000	250	
Lounsko-západ	734	Žatec-Postoloprty-Louny	113	24,100	02.01.2023 - 29.12.2023	6025,000	250	
Lounsko-západ	734	Žatec-Postoloprty-Louny	114	24,000	02.01.2023 - 29.12.2023	6000,000	250	
Lounsko-západ	734	Žatec-Postoloprty-Louny	115	24,100	02.01.2023 - 29.12.2023	6025,000	250	
Lounsko-západ	734	Žatec-Postoloprty-Louny	116	24,000	02.01.2023 - 29.12.2023	6000,000	250	
Lounsko-západ	734	Žatec-Postoloprty-Louny	117	24,100	02.01.2023 - 29.12.2023	6025,000	250	
Lounsko-západ	734	Žatec-Postoloprty-Louny	118	24,000	02.01.2023 - 29.12.2023	6000,000	250	
Lounsko-západ	734	Žatec-Postoloprty-Louny	119	24,100	02.01.2023 - 29.12.2023	6025,000	250	
Lounsko-západ	734	Žatec-Postoloprty-Louny	120	24,000	02.01.2023 - 29.12.2023	6000,000	250	
Lounsko-západ	734	Žatec-Postoloprty-Louny	121	24,100	02.01.2023 - 29.12.2023	6025,000	250	
Lounsko-západ	734	Žatec-Postoloprty-Louny	122	24,000	02.01.2023 - 29.12.2023	6000,000	250	
Lounsko-západ	734	Žatec-Postoloprty-Louny	123	24,100	02.01.2023 - 29.12.2023	6025,000	250	
Lounsko-západ	734	Žatec-Postoloprty-Louny	124	24,000	02.01.2023 - 29.12.2023	6000,000	250	
Lounsko-západ	734	Žatec-Postoloprty-Louny	201	24,100	07.01.2023 - 31.12.2023	2747,400	114	
Lounsko-západ	734	Žatec-Postoloprty-Louny	202	24,000	07.01.2023 - 31.12.2023	2736,000	114	
Lounsko-západ	734	Žatec-Postoloprty-Louny	203	24,100	01.01.2023 - 31.12.2023	2771,500	115	
Lounsko-západ	734	Žatec-Postoloprty-Louny	204	24,000	01.01.2023 - 31.12.2023	2760,000	115	
Lounsko-západ	734	Žatec-Postoloprty-Louny	205	24,100	01.01.2023 - 31.12.2023	2771,500	115	
Lounsko-západ	734	Žatec-Postoloprty-Louny	206	24,000	01.01.2023 - 31.12.2023	2760,000	115	
Lounsko-západ	734	Žatec-Postoloprty-Louny	207	24,100	01.01.2023 - 31.12.2023	2771,500	115	
Lounsko-západ	734	Žatec-Postoloprty-Louny	208	24,000	01.01.2023 - 31.12.2023	2760,000	115	
Lounsko-západ	738	Žatec-Lišany-Postoloprty	101	18,100	02.01.2023 - 29.12.2023	4525,000	250	
Lounsko-západ	738	Žatec-Lišany-Postoloprty	102	6,500	02.01.2023 - 29.12.2023	1625,000	250	
Lounsko-západ	738	Žatec-Lišany-Postoloprty	103	15,500	03.01.2023 - 29.12.2023	3053,500	197	
Lounsko-západ	738	Žatec-Lišany-Postoloprty	104	20,000	02.01.2023 - 29.12.2023	5000,000	250	
Lounsko-západ	738	Žatec-Lišany-Postoloprty	105	18,100	02.01.2023 - 29.12.2023	4525,000	250	
Lounsko-západ	738	Žatec-Lišany-Postoloprty	106	15,700	03.01.2023 - 29.12.2023	3092,900	197	
Lounsko-západ	739	Žatec-Lipno-Louny	101	27,900	02.01.2023 - 29.12.2023	6975,000	250	
Lounsko-západ	739	Žatec-Lipno-Louny	102	26,600	02.01.2023 - 29.12.2023	6650,000	250	
Lounsko-západ	739	Žatec-Lipno-Louny	103	27,900	02.01.2023 - 29.12.2023	6975,000	250	
Lounsko-západ	739	Žatec-Lipno-Louny	104	28,700	02.01.2023 - 29.12.2023	7175,000	250	
Lounsko-západ	739	Žatec-Lipno-Louny	105	27,900	02.01.2023 - 29.12.2023	6975,000	250	
Lounsko-západ	739	Žatec-Lipno-Louny	106	28,700	02.01.2023 - 29.12.2023	7175,000	250	
Lounsko-západ	739	Žatec-Lipno-Louny	107	27,900	02.01.2023 - 29.12.2023	6975,000	250	
Lounsko-západ	739	Žatec-Lipno-Louny	108	22,500	02.01.2023 - 29.12.2023	5625,000	250	
Lounsko-západ	739	Žatec-Lipno-Louny	109	27,900	02.01.2023 - 29.12.2023	6975,000	250	
Lounsko-západ	739	Žatec-Lipno-Louny	110	28,700	02.01.2023 - 29.12.2023	7175,000	250	
Lounsko-západ	739	Žatec-Lipno-Louny	111	27,900	02.01.2023 - 29.12.2023	6975,000	250	
Lounsko-západ	739	Žatec-Lipno-Louny	112	28,700	02.01.2023 - 29.12.2023	7175,000	250	
Lounsko-západ	739	Žatec-Lipno-Louny	113	27,900	02.01.2023 - 29.12.2023	6975,000	250	
Lounsko-západ	739	Žatec-Lipno-Louny	114	28,700	02.01.2023 - 29.12.2023	7175,000	250	
Lounsko-západ	739	Žatec-Lipno-Louny	115	27,900	02.01.2023 - 29.12.2023	6975,000	250	
Lounsko-západ	739	Žatec-Lipno-Louny	116	28,700	02.01.2023 - 29.12.2023	7175,000	250	
Lounsko-západ	739	Žatec-Lipno-Louny	117	27,900	02.01.2023 - 29.12.2023	6975,000	250	
Lounsko-západ	739	Žatec-Lipno-Louny	118	28,700	02.01.2023 - 29.12.2023	7175,000	250	
Lounsko-západ	739	Žatec-Lipno-Louny	119	27,900	02.01.2023 - 29.12.2023	6975,000	250	
Lounsko-západ	739	Žatec-Lipno-Louny	120	28,700	02.01.2023 - 29.12.2023	7175,000	250	
Lounsko-západ	739	Žatec-Lipno-Louny	121	27,900	02.01.2023 - 29.12.2023	6975,000	250	
Lounsko-západ	739	Žatec-Lipno-Louny	122	28,700	02.01.2023 - 29.12.2023	7175,000	250	
Lounsko-západ	739	Žatec-Lipno-Louny	123	27,900	02.01.2023 - 29.12.2023	6975,000	250	
Lounsko-západ	739	Žatec-Lipno-Louny	124	28,700	02.01.2023 - 29.12.2023	7175,000	250	
Lounsko-západ	739	Žatec-Lipno-Louny	125	26,400	02.01.2023 - 29.12.2023	6600,000	250	
Lounsko-západ	739	Žatec-Lipno-Louny	126	28,700	02.01.2023 - 29.12.2023	7175,000	250	
Lounsko-západ	739	Žatec-Lipno-Louny	128	28,700	02.01.2023 - 29.12.2023	7175,000	250	
Lounsko-západ	739	Žatec-Lipno-Louny	201	27,700	07.01.2023 - 31.12.2023	3157,800	114	
Lounsko-západ	739	Žatec-Lipno-Louny	202	27,800	07.01.2023 - 31.12.2023	3169,200	114	
Lounsko-západ	739	Žatec-Lipno-Louny	203	27,700	01.01.2023 - 31.12.2023	3185,500	115	
Lounsko-západ	739	Žatec-Lipno-Louny	204	27,800	01.01.2023 - 31.12.2023	3197,000	115	
Lounsko-západ	739	Žatec-Lipno-Louny	205	27,700	01.01.2023 - 31.12.2023	3185,500	115	
Lounsko-západ	739	Žatec-Lipno-Louny	206	27,800	01.01.2023 - 31.12.2023	3197,000	115	
Lounsko-západ	741	Žatec-Kounov-Pnětluky	101	26,200	03.01.2023 - 29.12.2023	5292,400	202	
Lounsko-západ	741	Žatec-Kounov-Pnětluky	102	20,400	02.01.2023 - 29.12.2023	5100,000	250	
Lounsko-západ	741	Žatec-Kounov-Pnětluky	103	15,600	02.01.2023 - 27.10.2023	748,800	48	
Lounsko-západ	741	Žatec-Kounov-Pnětluky	104	36,000	03.01.2023 - 29.12.2023	7272,000	202	
Lounsko-západ	741	Žatec-Kounov-Pnětluky	105	36,200	03.01.2023 - 29.12.2023	7312,400	202	
Lounsko-západ	741	Žatec-Kounov-Pnětluky	106	20,400	02.01.2023 - 27.10.2023	979,200	48	
Lounsko-západ	741	Žatec-Kounov-Pnětluky	107	20,500	02.01.2023 - 27.10.2023	984,000	48	
Lounsko-západ	741	Žatec-Kounov-Pnětluky	108	20,400	02.01.2023 - 27.10.2023	979,200	48	
Lounsko-západ	741	Žatec-Kounov-Pnětluky	109	36,200	03.01.2023 - 29.12.2023	7312,400	202	
Lounsko-západ	741	Žatec-Kounov-Pnětluky	110	31,000	03.01.2023 - 29.12.2023	6262,000	202	
Lounsko-západ	741	Žatec-Kounov-Pnětluky	111	20,500	02.01.2023 - 27.10.2023	984,000	48	
Lounsko-západ	741	Žatec-Kounov-Pnětluky	112	19,200	02.01.2023 - 27.10.2023	921,600	48	
Lounsko-západ	741	Žatec-Kounov-Pnětluky	113	20,500	02.01.2023 - 29.12.2023	5125,000	250	

Lounsko-západ	741	Žatec-Kounov-Pnětluky	114	29,800	03.01.2023 - 29.12.2023	6019,600	202	
Lounsko-západ	741	Žatec-Kounov-Pnětluky	115	20,500	02.01.2023 - 29.12.2023	5125,000	250	
Lounsko-západ	741	Žatec-Kounov-Pnětluky	116	20,400	02.01.2023 - 29.12.2023	5100,000	250	
Lounsko-západ	741	Žatec-Kounov-Pnětluky	117	20,500	02.01.2023 - 29.12.2023	5125,000	250	
Lounsko-západ	741	Žatec-Kounov-Pnětluky	118	15,600	02.01.2023 - 29.12.2023	3900,000	250	
Součet						847836,800		

Ústecký kraj
Zastupitelstvo Ústeckého kraje

DODATEK Č. 81
KE
ZŘIZOVACÍ LISTINĚ
Č.J. 130/2001
příspěvkové organizace Ústeckého kraje

Správa a údržba silnic Ústeckého kraje, příspěvková organizace,
se sídlem v Dubí 3, Ruská 260, PSČ 417 03, IČ: 00080837

(dále jen organizace)

ze dne 3. října 2001, usnesení č. 18/17/2001 Rady Ústeckého kraje ve znění usnesení Rady Ústeckého kraje č. 18/22/2001 ze dne 28. listopadu 2001, usnesení Rady Ústeckého kraje č. 19/32/2002 ze dne 22. května 2002 (dodatek č. 1), usnesení Rady Ústeckého kraje č. 11/34/2002 ze dne 3. července 2002 (dodatek č. 2), usnesení Rady Ústeckého kraje č. 2/51/2002 ze dne 18. prosince 2002 (dodatek č. 3), usnesení Rady Ústeckého kraje č.14/66/2003 ze dne 9. července. 2003 (dodatek č. 4), usnesení Rady Ústeckého kraje č.16/96/2004 ze dne 19. května 2004 (dodatek č. 5), usnesení Rady Ústeckého kraje č.20/101/2004 ze dne 7. července 2004 (dodatek č. 6), usnesení Rady Ústeckého kraje č.16/104/2004 ze dne 22. září 2004 (dodatek č. 7), usnesení Rady Ústeckého kraje č. 16/23R/2005 ze dne 7. prosince 2005 (dodatek č. 8), usnesení Rady Ústeckého kraje č. 9/40R/2006 ze dne 17. května 2006 (dodatek č. 9), usnesení Rady Ústeckého kraje č. 18/77R/2007 ze dne 14. března 2007 (dodatek č. 10), usnesení Rady Ústeckého kraje č. 19/106R/2008 ze dne 12. března 2008 (dodatek č. 11), usnesení Rady Ústeckého kraje č. 50/12R/2009 ze dne 11.3.2009 (dodatek č. 12), usnesení Rady Ústeckého kraje č. 59/28R/2009 ze dne 7.10.2009 (dodatek č. 13), usnesení Rady Ústeckého kraje č. 14/35R/2009 ze dne 16.12.2009 (dodatek č. 14), usnesení Rady Ústeckého kraje č. 40/45R/2010 ze dne 21.4.2010 (dodatek č. 15), usnesení Rady Ústeckého kraje č. 48/54R/2010 ze dne 18.8.2010 (dodatek č. 16), usnesení Rady Ústeckého kraje č. 53/58R/2010 ze dne 29.9.2010 (dodatek č. 17), usnesení Rady Ústeckého kraje č. 59/65R/2010 ze dne 8.12.2010 (dodatek č. 18), usnesení Rady Ústeckého kraje č. 45/72R/2011 ze dne 9.3.2011(dodatek č. 19), usnesení Rady Ústeckého kraje č. 64/81R/2011 ze dne 20.7.2011 (dodatek č. 20), usnesení Rady Ústeckého kraje č. 74/90R/2011 ze dne 23.11.2011 (dodatek č. 21), usnesení Rady Ústeckého kraje č. 58/98R/2012 ze dne 29.2.2012 (dodatek č. 22), usnesení Rady Ústeckého kraje č. 76/103R/2012 ze dne 9.5.2012 (dodatek č. 23), usnesení Rady Ústeckého kraje č. 29/103R/2012 ze dne 9.5.2012 (dodatek č. 24), usnesení Rady Ústeckého kraje č. 49/114R/2012 ze dne 3.10.2012 (dodatek č. 25), usnesení Rady Ústeckého kraje č. 37/3R/2012 ze dne 5.12.2012 (dodatek č. 26), usnesení Rady Ústeckého kraje č. 61/12R/2013 ze dne 27.3.2013 (dodatek č. 27), usnesení Rady Ústeckého kraje č. 172/13R/2013 ze dne 10.4.2013 (dodatek č. 28), usnesení Zastupitelstva Ústeckého kraje č. 106/9Z/2013 ze dne 4.9.2013 (dodatek č. 29), usnesení Zastupitelstva Ústeckého kraje č. 84/10Z/2013 ze dne 30.10.2013 (dodatek č. 30), usnesení Zastupitelstva Ústeckého kraje č. 77/12Z/2013 ze dne 11.12.2013 (dodatek č. 31), usnesení Zastupitelstva Ústeckého kraje č. 65/13Z/2014 ze dne 26.2.2014 (dodatek č. 32), usnesení Zastupitelstva Ústeckého kraje

č. 68/13Z/2014 ze dne 26.2.2014 (dodatek č. 33), usnesení Zastupitelstva Ústeckého kraje č. 69/13Z/2014 ze dne 26.2.2014 (dodatek č. 34), usnesení Zastupitelstva Ústeckého kraje č. 165/14Z/2014 ze dne 23.4.2014 (dodatek č. 35), usnesení Zastupitelstva Ústeckého kraje č. 74/19Z/2014 ze dne 29.10.2014 (dodatek č. 36), usnesení Zastupitelstva Ústeckého kraje č. 75/20Z/2014 ze dne 15.12.2014 (dodatek č. 37), usnesení Zastupitelstva Ústeckého kraje č. 66/21Z/2015 ze dne 16.2.2015 (dodatek č. 38), usnesení Zastupitelstva Ústeckého kraje č. 77/22Z/2015 ze dne 20.4.2015 (dodatek č. 39), usnesení Zastupitelstva Ústeckého kraje č. 109/23Z/2015 ze dne 29.6.2015 (dodatek č. 40), usnesení Zastupitelstva Ústeckého kraje č. 79/25Z/2015 ze dne 2.11.2015 (dodatek č. 41), usnesení Zastupitelstva Ústeckého kraje č. 64/26Z/2015 ze dne 14.12.2015 (dodatek č. 42), usnesení Zastupitelstva Ústeckého kraje č. 81/28Z/2016 ze dne 29.2.2016 (dodatek č. 43), usnesení Zastupitelstva Ústeckého kraje č. 120/29Z/2016 ze dne 25.4.2016 (dodatek č. 44), usnesení Zastupitelstva Ústeckého kraje č. 113/30Z/2016 ze dne 27.6.2016 (dodatek č. 45), usnesení Zastupitelstva Ústeckého kraje č. 94/31Z/2016 ze dne 5.9.2016 (dodatek č. 46), usnesení Zastupitelstva Ústeckého kraje č. 33/2Z/2016 ze dne 19.12.2016 (dodatek č. 47), usnesení Zastupitelstva Ústeckého kraje č. 017/3Z/2017 A) 2. a) ze dne 20.2.2017 (dodatek č. 48), usnesení Zastupitelstva Ústeckého kraje č. 045/4Z/2017 ze dne 24.4.2017 (dodatek č. 49), usnesení Zastupitelstva Ústeckého kraje č. 043/6Z/2017 ze dne 26.6.2017 (dodatek č. 50), usnesení Zastupitelstva Ústeckého kraje č. 038/7Z/2017 ze dne 11.9.2017 (dodatek č. 51), usnesení Zastupitelstva Ústeckého kraje č. 038/8Z/2017 ze dne 23.10.2017 (dodatek č. 52), usnesení Zastupitelstva Ústeckého kraje č. 049/9Z/2017 ze dne 11.12.2017 (dodatek č. 53), usnesení Zastupitelstva Ústeckého kraje č. 030/11Z/2018 ze dne 26.2.2018 (dodatek č. 54), usnesení Zastupitelstva Ústeckého kraje č. 026/12Z/2018 ze dne 23.4.2018 (dodatek č. 55), usnesení Zastupitelstva Ústeckého kraje č. 044/13Z/2018 ze dne 25.6.2018 (dodatek č. 56), usnesení Zastupitelstva Ústeckého kraje č. 032/14Z/2018 ze dne 10.9.2018 (dodatek č. 57), usnesení Zastupitelstva Ústeckého kraje č. 030/15Z/2018 ze dne 22.10.2018 (dodatek č. 58), usnesení Zastupitelstva Ústeckého kraje č. 048/16Z/2018 ze dne 10.12.2018 (dodatek č. 59), usnesení Zastupitelstva Ústeckého kraje č. 044/19Z/2019 ze dne 29.4.2019 (dodatek č. 60), usnesení Zastupitelstva Ústeckého kraje č. 043/19Z/2019 ze dne 29.4.2019 (dodatek č. 61), usnesení Zastupitelstva Ústeckého kraje č. 034/20Z/2019 ze dne 24.6.2019 (dodatek č. 62), usnesení Zastupitelstva Ústeckého kraje č. 026/22Z/2019 ze dne 9.9.2019 (dodatek č. 63), usnesení Zastupitelstva Ústeckého kraje č. 018/24Z/2019 ze dne 21.10.2019 (dodatek č. 64), usnesení Zastupitelstva Ústeckého kraje č. 033/25Z/2019 ze dne 9.12.2019 (dodatek č. 65), usnesení Zastupitelstva Ústeckého kraje č. 017/26Z/2020 ze dne 27. 1. 2020 (dodatek č. 66), usnesení Zastupitelstva Ústeckého kraje č. 022/27Z/2020 ze dne 9. 3. 2020 (dodatek č. 67), usnesení Zastupitelstva Ústeckého kraje č. 031/29Z/2020 ze dne 20. 4. 2020 (dodatek č. 68), usnesení Zastupitelstva Ústeckého kraje č. 039/31Z/2020 ze dne 7. 9. 2020 (dodatek č. 69) a usnesení Zastupitelstva Ústeckého kraje č. 040/31Z/2020 ze dne 7. 9. 2020 (dodatek č. 70), usnesení Zastupitelstva Ústeckého kraje č. 020/4Z/2021 ze dne 15. 2. 2021 (dodatek č. 71), usnesení Zastupitelstva Ústeckého kraje č. 045/6Z/2021 ze dne 26. 4. 2021 (dodatek č. 72), usnesení Zastupitelstva Ústeckého kraje č. 044/6Z/2021 A) 2.b) ze dne 26. 4. 2021 (dodatek č. 73), usnesení Zastupitelstva Ústeckého kraje č. 058/7Z/2021 ze dne 21. 6. 2021 (dodatek č. 74) a usnesení Zastupitelstva Ústeckého kraje č. 042/9Z/2021 ze dne 6. 9. 2021 (dodatek č. 75), usnesení Zastupitelstva Ústeckého kraje č. 049/11Z/2021 ze dne 13. 12. 2021 (dodatek č. 76), usnesení Zastupitelstva Ústeckého kraje č. 050/13Z/2022 ze dne 28. 2. 2022 (dodatek č. 77), usnesení Zastupitelstva Ústeckého kraje č. 054/14Z/2022 ze dne 25. 4. 2022 (dodatek č. 78), usnesení Zastupitelstva Ústeckého kraje č. 014/14Z/2022 bod 2.a) ze dne 25. 4. 2022 (dodatek č. 79) a usnesení Zastupitelstva Ústeckého kraje č. 062/15Z/2022 ze dne 27. 6. 2022 (dodatek č. 80).

Na základě usnesení Zastupitelstva Ústeckého kraje č. ze dne 5. 9. 2022 se výše uvedená zřizovací listina ve znění pozdějších změn a dodatků mění takto:

1. V příloze č. 1 – „Specifikace dlouhodobého majetku – nemovité věci“ zřizovací listiny se doplňuje následující položka majetku svěřeného organizaci k hospodaření:

p.č./st.p.č.	**k.ú.**	**p.č./st.p.č.**	**k.ú.**
703/3	Horní Řepčice	72/4	Litoměřice
73/4	Litoměřice	119/6	Litoměřice
124/4	Litoměřice	132/4	Litoměřice
782/7	Litoměřice	782/8	Litoměřice
827/40	Litoměřice	827/41	Litoměřice
827/43	Litoměřice	827/44	Litoměřice
827/45	Litoměřice	827/46	Litoměřice
827/47	Litoměřice	827/48	Litoměřice
1268/23	Litoměřice	1268/28	Litoměřice
1268/29	Litoměřice	1268/30	Litoměřice
1313/120	Litoměřice	1321/31	Litoměřice
1354/6	Litoměřice	1683/4	Litoměřice
1838/5	Litoměřice	1838/6	Litoměřice
2573/12	Litoměřice	2573/13	Litoměřice
2573/14	Litoměřice	2714/28	Litoměřice
2719/49	Litoměřice	2839/5	Litoměřice
2839/6	Litoměřice	2839/7	Litoměřice
2839/8	Litoměřice	4088/4	Litoměřice
607/4	Poplze	707/3	Poplze
707/12	Poplze	3272/7	Roudnice nad Labem
3275/24	Roudnice nad Labem	3275/28	Roudnice nad Labem
3275/49	Roudnice nad Labem	3408/8	Roudnice nad Labem
3461	Roudnice nad Labem	3470/3	Roudnice nad Labem
3478/5	Roudnice nad Labem	3478/6	Roudnice nad Labem
3479/5	Roudnice nad Labem	3532/3	Roudnice nad Labem
3532/6	Roudnice nad Labem	3535/6	Roudnice nad Labem
3537/2	Roudnice nad Labem	3566/2	Roudnice nad Labem
3574/27	Roudnice nad Labem	3780/53	Roudnice nad Labem
3833/2	Roudnice nad Labem	3834/2	Roudnice nad Labem
3835/31	Roudnice nad Labem	3861/10	Roudnice nad Labem
3905/1	Roudnice nad Labem	4218/15	Roudnice nad Labem
4219/5	Roudnice nad Labem	4270/3	Roudnice nad Labem
272/1	Úštěk	2470	Úštěk
129/2	Velemín	1466/23	Velemín

Katastrální úřad pro Ústecký kraj, Katastrální pracoviště Litoměřice

p.č./st.p.č.	**k.ú.**
1092/63	Nezabylice

Katastrální úřad pro Ústecký kraj, Katastrální pracoviště Chomutov

p.č./st.p.č.	**k.ú.**	**p.č./st.p.č.**	**k.ú.**
75/2	Braňany	78/2	Braňany
2553/11	Horní Litvínov	123/14	Rašov u Litvínova

667/4	Svinčice	667/7	Svinčice
667/9	Svinčice	667/10	Svinčice

Katastrální úřad pro Ústecký kraj, Katastrální pracoviště Most

p.č./st.p.č.	**k.ú.**	**p.č./st.p.č.**	**k.ú.**
899/2	Falknov	900/6	Falknov
1411	Falknov		

Katastrální úřad pro Ústecký kraj, Katastrální pracoviště Děčín

p.č./st.p.č.	**k.ú.**	**p.č./st.p.č.**	**k.ú.**
313/3	Cínovec	58/4	Dlouhá Louka
470	Hetov	487	Hetov
912	Křemýž	926	Křemýž
968	Křemýž	932/2	Mlýny
1762	Radovesice u Bíliny	1934	Radovesice u Bíliny
708	Všechlapy u Zabrušan		

Katastrální úřad pro Ústecký kraj, Katastrální pracoviště Teplice

p.č./st.p.č.	**k.ú.**	**p.č./st.p.č.**	**k.ú.**
5307/48	Ústí nad Labem	5307/58	Ústí nad Labem
5307/124	Ústí nad Labem		

Katastrální úřad pro Ústecký kraj, Katastrální pracoviště Ústí nad Labem

Tento dodatek nabývá účinnosti dne 6. 9. 2022

V Ústí nad Labem dne 5. 9. 2022

JUDr. Marek Hrabáč
člen Rady Ústeckého kraje
na základě usnesení Rady Ústeckého kraje
č. 008/4R/2020 ze dne 16. 12. 2020

Ústecký kraj

Krajský úřad

Číslo *objednatele*: 21/SML3245/SoVS/DS
Číslo *dopravce*:

DODATEK Č. 1 KE SMLOUVĚ O VEŘEJNÝCH SLUŽBÁCH V PŘEPRAVĚ CESTUJÍCÍCH VEŘEJNOU DRÁŽNÍ OSOBNÍ DOPRAVOU K ZAJIŠTĚNÍ DOPRAVNÍ OBSLUŽNOSTI ÚSTECKÉHO KRAJE NA TURISTICKÉ LINCE Č. T11

uzavřený níže zmíněného dne, měsíce a roku mezi smluvními stranami:

Objednatel:
Ústecký kraj,
Sídlo: Velká Hradební 3118/48, 400 02 Ústí nad Labem
Zastoupený: JUDr. Marek Hrabáč, člen Rady Ústeckého kraje
IČ: 70892156
DIČ: CZ70892156
Bankovní spojení: Česká spořitelna, a.s., číslo účtu: 882733379/0800

(dále jen „**Objednatel**“)

a společnost

Dopravce:
KŽC Doprava, s.r.o.
Sídlo: Meinlinova 336, 190 16 Praha 9 - Koloděje
Zastoupený: Mgr. Bohumilem Augustou, jednatelem
IČ: 27423069
DIČ: CZ27423069
Bankovní spojení: Komerční banka, a. s., číslo účtu: 43-9405150227/0100,
zapsaný: Městský soud v Praze, oddíl C, vložka 112125

(dále jen „**Dopravce**“, společně s Objednatelem dále jen „**Smluvní strany**“)

PREAMBULE

Vzhledem k tomu, že

1. dne 20. října 2021 byla mezi Smluvními stranami uzavřena smlouva č. 21/SML3245/SoVS/DS o veřejných službách v přepravě cestujících veřejnou drážní osobní dopravou k zajištění dopravní oblužnosti Ústeckého kraje na turistické lince č. T11 (dále jen „Smlouva“);

uzavírají smluvní strany níže uvedeného dne, měsíce a roku na základě vzájemné shody tento dodatek č. 1 ke Smlouvě (dále jen „**Dodatek č. 1**“):

ČLÁNEK 1

1. Příloha č. 1 se nahrazuje novou přílohou č. 1 ve znění přílohy č. 1 Dodatku č. 1.

ČLÁNEK 2

1. Dodatek č. 1 nabývá platnosti podpisem obou Smluvních stran a účinnosti okamžikem jeho řádného uveřejnění v registru smluv. Pro odstranění pochybností Smluvní strany prohlašují, že se změnami dohodnutými v Dodatku č. 1 řídí od 1. ledna 2022, a že Dopravce je oprávněn uplatnit nárok na úhradu kompenzace ve výši odpovídající ustanovením Dodatku č. 1 a jeho příloh za období počínaje dnem 1. ledna 2022.
2. Smluvní strany se dohodly, že uveřejnění této smlouvy v registru smluv provede Objednatel, který zároveň zajistí, aby informace o uveřejnění byla zaslána Dopravci na e-mail: bohumil.augusta@kzc.cz
3. Dodatek č. 1 je vypracován elektronicky.
4. Objednatel potvrzuje, že o uzavření Dodatku č. 1 bylo rozhodnuto usnesením Rady Ústeckého kraje ze dne 17. srpna 2022.
5. Smluvní strany prohlašují, že tuto smlouvu uzavírají podle své svobodné, vážné a určité vůle a v absenci hrozby či lsti vyvolané druhou Smluvní stranou, na důkaz čehož níže připojují své podpisy.

za Objednatele:	za Dopravce:
……	……
Ústecký kraj	**KŽC Doprava, s.r.o.**
JUDr. Marek Hrabáč **člen Rady Ústeckého kraje** *na základě Pověření dle usnesení Rady Ústeckého kraje č. 008/4R/2020 ze dne 16. 12. 2020*	**Mgr. Bohumil Augusta, MBA** **jednatel**

Přílohy

Příloha č. 1 Vymezení linky a dopravního výkonu

T11 Děčín - Krupka



DOPRAVA ÚSTECKÉHO KRAJE

Platí od 01.04.2023 do 29.10.2023

Zóna	ZASTÁVKA		SOBOTA + NEDĚLE			
			18310 ⑥†61	18312 ⑥†61	18314 ⑥†61	18316 ⑥†61
301	**Děčín hlavní nádraží**	**odj.**	**7:36**	**9:36**	**13:36**	**17:36**
301	Děčín zastávka	↓	7:42	9:42	13:42	17:42
301	Děčín-Oldřichov		7:46	9:46	13:46	17:46
301	Děčín-Bynov		7:48	9:48	13:48	17:48
311	Martiněves u Děčína		7:52	9:52	13:52	17:52
311	Jílové u Děčína		7:55	9:55	13:55	17:55
311	Modrá u Děčína		7:58	9:58	13:58	17:58
311	Kamenec		8:00	10:00	14:00	18:00
131	Libouchec		8:03	10:03	14:03	18:03
136	Malé Chvojno		8:06	10:06	14:06	18:06
124	**Telnice**		**8:15**	**10:15**	**14:15**	**18:15**
	Chlumec u Chabařovic			10:21	14:21	18:21
	Unčín			10:25	14:25	18:25
	Bohosudov zastávka			10:28	14:28	18:28
	Krupka město			10:30	14:30	18:30
	Krupka			**10:35**	**14:35**	**18:35**
	Novosedlice			10:40	14:40	18:40
	Teplice lesní brána	↓		10:44	14:44	18:44
	Jeníkov-Oldřichov	**příj.**		**10:50**	**14:50**	**18:50**

Zóna	ZASTÁVKA - OPAČNÝ SMĚR		SOBOTA + NEDĚLE			
			18311 ⑥†61	18313 ⑥†61	18315 ⑥†61	18317 ⑥†61
	Jeníkov-Oldřichov	**odj.**		**11:02**	**15:02**	**19:02**
	Teplice lesní brána	↓		11:10	15:10	19:10
	Novosedlice			11:13	15:13	19:13
	Krupka			**11:18**	**15:18**	**19:18**
	Krupka město			11:20	15:20	19:20
	Bohosudov zastávka			11:22	15:22	19:22
	Unčín			11:24	15:24	19:24
	Chlumec u Chabařovic			11:30	15:30	19:30
124	**Telnice**		**8:38**	**11:38**	**15:38**	**19:38**
136	Malé Chvojno		8:46	11:46	15:46	19:46
131	Libouchec		8:50	11:50	15:50	19:50
311	Kamenec		8:53	11:53	15:53	19:53
311	Modrá u Děčína		8:54	11:54	15:54	19:54
311	Jílové u Děčína		8:57	11:57	15:57	19:57
311	Martiněves u Děčína		9:01	12:01	16:01	20:01
301	Děčín-Bynov		9:05	12:05	16:05	20:05
301	Děčín-Oldřichov		9:07	12:07	16:07	20:07
301	Děčín zastávka	↓	9:10	12:10	16:10	20:10
301	**Děčín hlavní nádraží**	**příj.**	**9:18**	**12:18**	**16:18**	**20:18**

Poznámky

⑥ jede v sobotu

† jede v neděli a ve státem uznávané svátky

61 jede od 1.4. do 29.10.

Linka č. 000981 Děčín - Telnice

Všeobecné informace: 723 530 634, Centrální dispečink DÚK: 475 657 657, www.dopravauk.cz

Přepravu zajišťuje: KŽC Doprava, s.r.o., Meinlinova 336, 19016 Praha 9, doprava@kzc.cz, www.kzc.cz

Na lince platí jednotný tarif a smluvní přepravní podmínky Dopravy Ústeckého kraje. Informace jsou k dispozici ve vozidlech na lince.

Příloha č. 1

Vymezení dopravního výkonu provozovaného Dopravcem dle této Smlouvy

Dopravce: KŽC Doprava, s.r.o. **Provozní soubor: T11 Děčín - Jeníkov-Oldřichov (Kozí dráha)**

Číslo vlaku	Čas odjezdu vlaku z výchozí stanice	Časová poznámka	Výchozí stanice / začátek dopravního výkonu	Cílová stanice / konec dopravního výkonu	Délka trasy vlaku	Četnost vedení vlaku	Dopravní výkon za období	Četnost vedení vlaku	Dopravní výkon za období	Četnost vedení vlaku	Dopravní výkon za období	Četnost vedení vlaku	Dopravní výkon za období	Četnost vedení vlaku	Dopravní výkon za období	Četnost vedení vlaku	Dopravní výkon za období	Četnost vedení vlaku	Dopravní výkon za období
						duben 2023		květen 2023		červen 2023		červenec 2023		srpen 2023		září 2023		říjen 2023	
18310	7:36	6 1	Děčín hl.n.	Telnice	22,3	12	267,6	10	223,0	8	178,4	12	267,6	8	178,4	10	223,0	9	200,7
18311	8:38	6 1	Telnice	Děčín hl.n.	22,3	12	267,6	10	223,0	8	178,4	12	267,6	8	178,4	10	223,0	9	200,7
18312	9:36	6 1	Děčín hl.n.	Jeníkov-Oldřichov	41,4	12	496,8	10	414,0	8	331,2	12	496,8	8	331,2	10	414,0	9	372,6
18313	11:02	6 1	Jeníkov-Oldřichov	Děčín hl.n.	41,4	12	496,8	10	414,0	8	331,2	12	496,8	8	331,2	10	414,0	9	372,6
18314	13:36	6 1	Děčín hl.n.	Jeníkov-Oldřichov	41,4	12	496,8	10	414,0	8	331,2	12	496,8	8	331,2	10	414,0	9	372,6
18315	15:02	6 1	Jeníkov-Oldřichov	Děčín hl.n.	41,4	12	496,8	10	414,0	8	331,2	12	496,8	8	331,2	10	414,0	9	372,6
18316	17:36	6 1	Děčín hl.n.	Jeníkov-Oldřichov	41,4	12	496,8	10	414,0	8	331,2	12	496,8	8	331,2	10	414,0	9	372,6
18317	19:02	6 1	Jeníkov-Oldřichov	Děčín hl.n.	41,4	12	496,8	10	414,0	8	331,2	12	496,8	8	331,2	10	414,0	9	372,6
Dopravní výkon ve vlkm za období							**3 516,0**		**2 930,0**		**2 344,0**		**3 516,0**		**2 344,0**		**2 930,0**		**2 637,0**
Dopravní výkon ve vlkm od 01. 04. 2023 do 29. 10. 2023 celkem					**20 217,0**														
Cena dopravního výkonu:					**174,96 Kč**														
Cena za provedení dopravního výkonu celkem:					**3 537 166,32 Kč**														

6 1 jede v ⓑ a † od 1.IV. do 29.X.

Dodatek č. 3 ke Smlouvě o spolupráci k zajištění mezikrajské dopravní obslužnosti a o podmínkách úhrady finančního příspěvku při vzájemném zajištění dopravní obslužnosti veřejnou drážní osobní dopravou mezi Středočeským a Ústeckým krajem

(dále jen „Dodatek")

SK: číslo smlouvy S-5917/DOP/2019
ÚK: číslo smlouvy 19/SML3825/SoS/DS
IDSK: číslo dodatku

uzavřený níže uvedeného dne, měsíce a roku v souladu s ustanoveními § 24 zákona č. 129/2000 Sb., o krajích (krajské zřízení), ve znění pozdějších předpisů

Středočeský kraj
se sídlem: Zborovská 11, 150 21 Praha 5
IČO: 70891095
DIČ: CZ 70891095
bankovní spojení: PPF Banka, PPF banka, Praha 1, Malé nám. 11
číslo účtu: 4440009090/6000
zastoupený organizací: **IDSK** – Integrovaná doprava Středočeského kraje, příspěvková organizace
sídlo: Sokolovská 100/94, 186 00 Praha 8 - Karlín
Spisová značka: Pr 1564 vedená u Městského soudu v Praze
IČ: 05792291
DIČ: CZ05792291
bankovní spojení: PPF banka, a.s.
provozní účet: 2022870006/6000
účet dráha 2022870057/6000
zastoupená: JUDr. Zdeňkem Šponarem, ředitelem IDSK, p.o.

(dále jen jako „**Středočeský kraj**")

a

Ústecký kraj
se sídlem: Velká Hradební 3118/48, 400 02 Ústí nad Labem
zastoupený: Ing. Janem Schillerem, hejtmanem Ústeckého kraje
IČO: 70 89 21 56
DIČ: CZ 70892156
bankovní spojení: Česká spořitelna, a.s.,
číslo účtu: 882733379/0800

(dále jen jako „**Ústecký kraj**", nebo společně též jako „**Smluvní strany**")

Smluvní strany se tímto dodatkem dohodly na aktualizaci příloh a doplnění Veřejnoprávní smlouvy o spolupráci k zajištění mezikrajské dopravní obslužnosti, a o podmínkách úhrady finančního příspěvku při vzájemném zajištění dopravní obslužnosti veřejnou drážní osobní dopravou mezi Středočeským krajem č. S-5917/DOP/2019 a Ústeckým krajem č. 19/SML3825/SoS/DS dne 11. 02. 2020 (dále jen „**Smlouva**") následovně:

Článek I.
Změny Smlouvy

1. Do článku VI. se doplňuje nový odstavec 9., který zní:

   „9. Od 1. 1. 2022 převzala organizace Integrovaná doprava Středočeského kraje od Krajského úřadu Středočeského kraje povinnost úhrady mezikrajského vyrovnání, které vyplývá z této Smlouvy. Proto budou veškeré finanční prostředky hrazené Středočeským krajem Ústeckému kraji vypláceny z bankovního účtu „dráha" organizace IDSK, který je uvedený v záhlaví této Smlouvy. Zároveň Ústecký kraj bude hradit finanční prostředky plynoucí z této Smlouvy Středočeskému kraji na účet „dráha" organizace IDSK, který je uvedený v záhlaví této Smlouvy.

2. Do záhlaví se nově doplňuje u organizace Integrovaná doprava Středočeského kraje číslo účtu „dráha" č. 2022870057/6000.

3. Na základě článku II. odst. 2 a odst. 4 Smlouvy dochází k aktualizaci Přílohy č. 6 – Rozsah objednávky Ústeckého kraje a Přílohy č. 7 – Rozsah objednávky Středočeského kraje.

4. Na základě článku III. odst. 8 Smlouvy dochází k aktualizaci Přílohy č. 1 – Finanční příspěvek Ústeckému kraji a Přílohy č. 2 – Finanční příspěvek Středočeskému kraji vlivem indexace jednotlivých nákladových položek VFM.

5. Na základě článku III. odst. 6 Smlouvy dochází k aktualizaci Přílohy č. 5 – Splátkový kalendář, vlivem které dochází k rozepsání finančních příspěvků Smluvních stran do rovnoměrných měsíčních úhrad, přičemž splatnost každé úhrady je nejpozději do 20. kalendářního dne v měsíci, za který je úhrada placena. Úhrady za již uplynulé měsíce uvedené ve splátkovém kalendáři jsou splatné do 20 dní od uveřejnění tohoto Dodatku v registru smluv.

6. Do článku III. se vkládá nový odst. č. 14, který zní:

   „14. Smluvní strany se dohodly na tom, že si nebudou vzájemně hradit měsíční zálohy finančních příspěvků vypočítané v souladu s článkem III. odst. 4 a 5 této Smlouvy, ale že jedna smluvní strana uhradí druhé smluvní straně pouze rozdíl mezi výší měsíčních záloh finančních příspěvků zjištěných v souladu s článkem III. odst. 4 a 5 této Smlouvy následovně:

   a) jestliže bude měsíční záloha Finančního příspěvku Středočeskému kraji vyšší než měsíční záloha Finančního příspěvku Ústeckému kraji, bude Ústecký kraj

povinen uhradit Středočeskému kraji bezhotovostním převodem částku rovnající se rozdílu mezi měsíční zálohou Finančního příspěvku Středočeskému kraji a měsíční zálohou Finančního příspěvku Ústeckému kraji;

b) jestliže bude měsíční záloha Finančního příspěvku Ústeckému kraji vyšší než měsíční záloha Finančního příspěvku Středočeskému kraji, bude Středočeský kraj povinen uhradit Ústeckému kraji bezhotovostním převodem částku rovnající se rozdílu mezi měsíční zálohou Finančního příspěvku Ústeckému kraji a měsíční zálohou Finančního příspěvku Středočeskému kraji;

Jednotlivá platba dle písm. a) nebo b) tohoto odst. (dále též jen „Vyrovnávací platba") bude hrazena měsíčně s tím, že Smluvní strana, která má za daný měsíc uhradit Vyrovnávací platbu ji zašle na bankovní účet druhé smluvní straně uvedené v záhlaví této Smlouvy, a vždy do 20. dne každého kalendářního měsíce doby plnění Smlouvy.

Konečný rozpis Vyrovnávací platby dle tohoto článku bude uveden v Platebním kalendáři. Platební kalendář je uveden v Příloze č. 5 této Smlouvy."

7. V článku III. se mění odst. 11, který nově zní:

„11. Vyúčtování skutečné kompenzace pro účely odst. 9. a 10. tohoto článku jsou si kraje povinny vzájemně poskytnout do tří měsíců od skončení kalendářního roku. Smluvní strany se dohodly, že vyúčtování skutečné kompenzace dle odst. 9. a 10 tohoto článku si nebudou vzájemně hradit, ale dojde k vyrovnání na základě „Vyrovnávací platby", tj.:

a) jestliže bude vyúčtování skutečné kompenzace Objednávky Ústeckého kraje vyšší než vyúčtování skutečné kompenzace Objednávky Středočeského kraje, bude Ústecký kraj povinen uhradit Středočeskému kraji bezhotovostním převodem částku rovnající se rozdílu mezi skutečnou kompenzací Objednávky Ústeckého kraje a skutečnou kompenzací Objednávky Středočeského kraje;

b) jestliže bude vyúčtování skutečné kompenzace Objednávky Středočeského kraje vyšší než vyúčtování skutečné kompenzace Objednávky Ústeckého kraje, bude Středočeský kraj povinen uhradit Ústeckému kraji bezhotovostním převodem částku rovnající se rozdílu mezi skutečnou kompenzací Objednávky Středočeského kraje a skutečnou kompenzací Objednávky Ústeckého kraje.

Částku „Vyrovnávací platby" dle písmena „a)" nebo „b)" tohoto článku kraje zašlou na bankovní účty uvedené v záhlaví této smlouvy, přičemž splatnost úhrady je nejpozději do 20. kalendářního dne ode dne elektronického podpisu vyúčtování oběma Smluvními stranami.

8. Do článku III. se vkládá nový odst. 15, který zní:

„15. Do doby uzavření nových dodatků, v němž budou specifikovány částky finančních příspěvků na zajištění mezikrajské dopravní obslužnosti pro daný jízdní řád, se Smluvní

strany zavazují v daném roce hradit částku odpovídající částce finančního příspěvku předchozího jízdního řádu se splatností vždy k dvacátému dni daného měsíce. Částky budou vždy odpovídat částkám dle „Vyrovnávací platby". V rámci uzavření nového dodatku pro daný jízdní řád budou již poskytnuté zálohové platby započítány do platebního kalendáře a rozdíl mezi již uhrazenými zálohovými platbami minulého roku a zálohovými platbami daného roku budou vyrovnány.

Článek II.
Závěrečná ustanovení

1. Ustanovení Smlouvy, která nejsou dotčená tímto Dodatkem, zůstávají v platnosti a nezměněna.

2. Smluvní strany se dohodly, že tento Dodatek bude uveřejněn Středočeským krajem/IDSK prostřednictvím registru smluv postupem dle zákona č. 340/2015 Sb., o zvláštních podmínkách účinnosti některých smluv, uveřejňování těchto smluv a o registru smluv (zákon o registru smluv), ve znění pozdějších předpisů. Dodatek nabývá platnosti dnem podpisu zástupců smluvních stran a účinnosti dnem uveřejněním v registru.

3. Tento Dodatek se vyhotovuje v elektronické podobě a podepisuje se elektronicky zaručenými podpisy, přičemž všechny Smluvní strany obdrží jeho elektronický originál.

4. Obě smluvní strany prohlašují, že souhlasí se zveřejněním tohoto Dodatku v souladu s ustanoveními zákona č. 106/1999 Sb., o svobodném přístupu k informacím, ve znění pozdějších předpisů.

5. Smluvní strany shodně prohlašují, že si tento Dodatek před jeho podpisem přečetly, že byl uzavřen po vzájemném projednání podle jejich pravé a svobodné vůle, určitě, vážně a srozumitelně, bez zneužití tísně, nezkušenosti, rozumové slabosti, rozrušení nebo lehkomyslnosti druhé strany, na důkaz čehož připojují své elektronické podpisy založené na kvalifikovaném certifikátu dle zákona č. 297/2016 Sb., o službách vytvářejících důvěru pro elektronické transakce, ve znění pozdějších předpisů.

6. Nedílnou součásti tohoto Dodatku jsou přílohy:

   Příloha č. 1 (aktualizovaná) – Finanční příspěvek Ústeckému kraji – neveřejná

   Příloha č. 2 (aktualizovaná) – Finanční příspěvek Středočeskému kraji – neveřejná

   Příloha č. 5 (aktualizovaná) – Splátkový kalendář – neveřejná

   Příloha č. 6 (aktualizovaná) – Rozsah objednávky Ústeckého kraje

   Příloha č. 7 (aktualizovaná) – Rozsah objednávky Středočeského kraje

Článek III.
Schvalovací doložky

Tento Dodatek byl schválen Radou Středočeského kraje, dne, usnesením č. [bude doplněno].

Tento Dodatek byl schválen Zastupitelstvem Ústeckého kraje, dne [bude doplněno], usnesením č. [bude doplněno]

V Praze

.....

Středočeský kraj
zastoupený organizací
Integrovaná doprava Středočeského kraje,
příspěvková organizace
JUDr. Zdeněk Šponar
ředitel

V Ústí nad Labem

.....

Ústecký kraj
Ing. Jan Schiller
hejtman kraje

Příloha č. 1 - Finanční příspěvek Ústeckému kraji

Vymezení dopravního výkonu v jízdním řádu 2020/2021

období: **12. prosince 2021 - 31. prosince 2022**

Dopravce: Die Länderbahn CZ, s.r.o. **Linka U12 Osek město - Most - Louny - Rakovník (část na území Středočeského kraje)**

Číslo vlaku	Čas odjezdu vlaku z výchozí stanice	Časová poznámka	Výchozí stanice / začátek dopravního výkonu	Cílová stanice / konec dopravního výkonu	Délka trasy vlaku	Četnost vedení vlaku	Dopravní výkon za období	Četnost vedení vlaku	Dopravní výkon za období	Četnost vedení vlaku*	Dopravní výkon za období*	Cena vlkm platná v roce		Cena dopravního výkonu za období			Snížení 26,647 Kč/vlkm	Četnost vedení vlaku	Snížení 26.647 Kč/vlkm	Četnost vedení vlaku	Snížení 26.647 Kč/vlkm	Četnost vedení vlaku	Snížení 26.647 Kč/vlkm
						od 12.12.2021 do 31.12.2021		od 1.1.2022 do 10.12.2022		od 11.12.2022 do 31.12.2022		2021	2022	2021	2022	2022*		od 12.12.2021 do 31.12.2021		od 1.1.2022 do 10.12.2022		od 11.12.2022 do 31.12.2022*	
6741	4:27	✠	hr.VUSC ÚK/SK	Rakovník	24,9	14	348,6	238	5 926,2	14	348,6	137,36 Kč	144,98 Kč	47 883,70 Kč	859 180,48 Kč	50 540,03 Kč	663,5	14	9 289,14 Kč	238	157 915,45 Kč	14	9 289,14 Kč
6743	5:34	✠	hr.VUSC ÚK/SK	Rakovník	24,9	14	348,6	238	5 926,2	14	348,6	137,36 Kč	144,98 Kč	47 883,70 Kč	859 180,48 Kč	50 540,03 Kč	663,5	14	9 289,14 Kč	238	157 915,45 Kč	14	9 289,14 Kč
6721	6:13	♍♐	hr.VUSC ÚK/SK	Rakovník	24,9	6	149,4	107	2 664,3	6	149,4	137,36 Kč	144,98 Kč	20 521,58 Kč	386 270,21 Kč	21 660,01 Kč	663,5	6	3 981,06 Kč	107	70 995,60 Kč	6	3 981,06 Kč
6745	6:35	✠	hr.VUSC ÚK/SK	Rakovník	24,9	14	348,6	238	5 926,2	14	348,6	137,36 Kč	144,98 Kč	47 883,70 Kč	859 180,48 Kč	50 540,03 Kč	663,5	14	9 289,14 Kč	238	157 915,45 Kč	14	9 289,14 Kč
6703	8:07		hr.VUSC ÚK/SK	Rakovník	24,9	20	498,0	345	8 590,5	20	498,0	137,36 Kč	144,98 Kč	68 405,28 Kč	1 245 450,69 Kč	72 200,04 Kč	663,5	20	13 270,21 Kč	345	228 911,05 Kč	20	13 270,21 Kč
6705	10:07		hr.VUSC ÚK/SK	Rakovník	24,9	20	498,0	345	8 590,5	20	498,0	137,36 Kč	144,98 Kč	68 405,28 Kč	1 245 450,69 Kč	72 200,04 Kč	663,5	20	13 270,21 Kč	345	228 911,05 Kč	20	13 270,21 Kč
6707	12:07		hr.VUSC ÚK/SK	Rakovník	24,9	20	498,0	345	8 590,5	20	498,0	137,36 Kč	144,98 Kč	68 405,28 Kč	1 245 450,69 Kč	72 200,04 Kč	663,5	20	13 270,21 Kč	345	228 911,05 Kč	20	13 270,21 Kč
6709	14:07		hr.VUSC ÚK/SK	Rakovník	24,9	20	498,0	345	8 590,5	20	498,0	137,36 Kč	144,98 Kč	68 405,28 Kč	1 245 450,69 Kč	72 200,04 Kč	663,5	20	13 270,21 Kč	345	228 911,05 Kč	20	13 270,21 Kč
6711	16:07		hr.VUSC ÚK/SK	Rakovník	24,9	20	498,0	345	8 590,5	20	498,0	137,36 Kč	144,98 Kč	68 405,28 Kč	1 245 450,69 Kč	72 200,04 Kč	663,5	20	13 270,21 Kč	345	228 911,05 Kč	20	13 270,21 Kč
6713	17:07	♍♎	hr.VUSC ÚK/SK	Rakovník	24,9	13	323,7	238	5 926,2	13	323,7	137,36 Kč	144,98 Kč	44 463,43 Kč	859 180,48 Kč	46 930,03 Kč	663,5	13	8 625,63 Kč	238	157 915,45 Kč	13	8 625,63 Kč
6715	18:07		hr.VUSC ÚK/SK	Rakovník	24,9	20	498,0	345	8 590,5	20	498,0	137,36 Kč	144,98 Kč	68 405,28 Kč	1 245 450,69 Kč	72 200,04 Kč	663,5	20	13 270,21 Kč	345	228 911,05 Kč	20	13 270,21 Kč
6717	20:07	♌♋	hr.VUSC ÚK/SK	Rakovník	24,9	18	448,2	345	8 590,5	20	498,0	137,36 Kč	144,98 Kč	61 564,75 Kč	1 245 450,69 Kč	72 200,04 Kč	663,5	18	11 943,19 Kč	345	228 911,05 Kč	20	13 270,21 Kč
6719	23:24	♌♋	hr.VUSC ÚK/SK	Rakovník	24,9	18	448,2	345	8 590,5	20	498,0	137,36 Kč	144,98 Kč	61 564,75 Kč	1 245 450,69 Kč	72 200,04 Kč	663,5	18	11 943,19 Kč	345	228 911,05 Kč	20	13 270,21 Kč
6700	4:06	✠	Rakovník	hr.VUSC ÚK/SK	24,9	14	348,6	238	5 926,2	14	348,6	137,36 Kč	144,98 Kč	47 883,70 Kč	859 180,48 Kč	50 540,03 Kč	663,5	14	9 289,14 Kč	238	157 915,45 Kč	14	9 289,14 Kč
6702	5:13	♌♌	Rakovník	hr.VUSC ÚK/SK	24,9	19	473,1	344	8 565,6	19	473,1	137,36 Kč	144,98 Kč	64 985,02 Kč	1 241 840,69 Kč	68 590,04 Kč	663,5	19	12 606,70 Kč	344	228 247,54 Kč	19	12 606,70 Kč
6704	6:18	✠	Rakovník	hr.VUSC ÚK/SK	24,9	14	348,6	238	5 926,2	14	348,6	137,36 Kč	144,98 Kč	47 883,70 Kč	859 180,48 Kč	50 540,03 Kč	663,5	14	9 289,14 Kč	238	157 915,45 Kč	14	9 289,14 Kč
6730	7:08	♍♐	Rakovník	hr.VUSC ÚK/SK	24,9	6	149,4	107	2 664,3	6	149,4	137,36 Kč	144,98 Kč	20 521,58 Kč	386 270,21 Kč	21 660,01 Kč	663,5	6	3 981,06 Kč	107	70 995,60 Kč	6	3 981,06 Kč
6706	9:08		Rakovník	hr.VUSC ÚK/SK	24,9	20	498,0	345	8 590,5	20	498,0	137,36 Kč	144,98 Kč	68 405,28 Kč	1 245 450,69 Kč	72 200,04 Kč	663,5	20	13 270,21 Kč	345	228 911,05 Kč	20	13 270,21 Kč
6708	11:08		Rakovník	hr.VUSC ÚK/SK	24,9	20	498,0	345	8 590,5	20	498,0	137,36 Kč	144,98 Kč	68 405,28 Kč	1 245 450,69 Kč	72 200,04 Kč	663,5	20	13 270,21 Kč	345	228 911,05 Kč	20	13 270,21 Kč
6710	13:08		Rakovník	hr.VUSC ÚK/SK	24,9	20	498,0	345	8 590,5	20	498,0	137,36 Kč	144,98 Kč	68 405,28 Kč	1 245 450,69 Kč	72 200,04 Kč	663,5	20	13 270,21 Kč	345	228 911,05 Kč	20	13 270,21 Kč
6712	14:01	✠	Rakovník	hr.VUSC ÚK/SK	24,9	14	348,6	238	5 926,2	14	348,6	137,36 Kč	144,98 Kč	47 883,70 Kč	859 180,48 Kč	50 540,03 Kč	663,5	14	9 289,14 Kč	238	157 915,45 Kč	14	9 289,14 Kč
6714	15:08		Rakovník	hr.VUSC ÚK/SK	24,9	20	498,0	345	8 590,5	20	498,0	137,36 Kč	144,98 Kč	68 405,28 Kč	1 245 450,69 Kč	72 200,04 Kč	663,5	20	13 270,21 Kč	345	228 911,05 Kč	20	13 270,21 Kč
6716	17:01		Rakovník	hr.VUSC ÚK/SK	24,9	20	498,0	345	8 590,5	20	498,0	137,36 Kč	144,98 Kč	68 405,28 Kč	1 245 450,69 Kč	72 200,04 Kč	663,5	20	13 270,21 Kč	345	228 911,05 Kč	20	13 270,21 Kč
6718	19:08		Rakovník	hr.VUSC ÚK/SK	24,9	20	498,0	345	8 590,5	20	498,0	137,36 Kč	144,98 Kč	68 405,28 Kč	1 245 450,69 Kč	72 200,04 Kč	663,5	20	13 270,21 Kč	345	228 911,05 Kč	20	13 270,21 Kč
6720	21:20	♌♋	Rakovník	hr.VUSC ÚK/SK	24,9	18	448,2	345	8 590,5	20	498,0	137,36 Kč	144,98 Kč	61 564,75 Kč	1 245 450,69 Kč	72 200,04 Kč	663,5	18	11 943,19 Kč	345	228 911,05 Kč	20	13 270,21 Kč
6740	22:49	♍♎	Rakovník	hr.VUSC ÚK/SK	24,9	13	323,7	238	5 926,2	13	323,7	137,36 Kč	144,98 Kč	44 463,43 Kč	859 180,48 Kč	46 930,03 Kč	663,5	13	8 625,63 Kč	238	157 915,45 Kč	13	8 625,63 Kč
16800	4:20	♏♍	Lužná u R.	hr.VUSC ÚK/SK	13,2	3	39,6	52	686,4	3	39,6	137,36 Kč	144,98 Kč	5 439,46 Kč	99 514,27 Kč	5 741,21 Kč	351,7	3	1 055,22 Kč	52	18 290,50 Kč	3	1 055,22 Kč
16806	8:25	♎♒	Lužná u R.	hr.VUSC ÚK/SK	13,2	5	66,0	106	1 399,2	5	66,0	137,36 Kč	144,98 Kč	9 065,76 Kč	202 856,02 Kč	9 568,68 Kč	351,7	5	1 758,70 Kč	106	37 284,48 Kč	5	1 758,70 Kč
16808	10:25		Lužná u R.	hr.VUSC ÚK/SK	13,2	20	264,0	345	4 554,0	20	264,0	137,36 Kč	144,98 Kč	36 263,04 Kč	660 238,92 Kč	38 274,72 Kč	351,7	20	7 034,81 Kč	345	121 350,44 Kč	20	7 034,81 Kč
16812	14:25		Lužná u R.	hr.VUSC ÚK/SK	13,2	20	264,0	345	4 554,0	20	264,0	137,36 Kč	144,98 Kč	36 263,04 Kč	660 238,92 Kč	38 274,72 Kč	351,7	20	7 034,81 Kč	345	121 350,44 Kč	20	7 034,81 Kč
16816	18:25		Lužná u R.	hr.VUSC ÚK/SK	13,2	20	264,0	345	4 554,0	20	264,0	137,36 Kč	144,98 Kč	36 263,04 Kč	660 238,92 Kč	38 274,72 Kč	351,7	20	7 034,81 Kč	345	121 350,44 Kč	20	7 034,81 Kč
16803	7:06	✠	hr.VUSC ÚK/SK	Rakovník	22,4	14	313,6	238	5 331,2	14	313,6	137,36 Kč	144,98 Kč	43 076,10 Kč	772 917,38 Kč	45 465,73 Kč	596,9	14	8 356,50 Kč	238	142 060,49 Kč	14	8 356,50 Kč
16805	9:10	♍♐	hr.VUSC ÚK/SK	Lužná u R.	13,2	6	79,2	107	1 412,4	6	79,2	137,36 Kč	144,98 Kč	10 878,91 Kč	204 769,75 Kč	11 482,42 Kč	351,7	6	2 110,44 Kč	107	37 636,22 Kč	6	2 110,44 Kč
16809	13:08		hr.VUSC ÚK/SK	Lužná u R.	13,2	20	264,0	345	4 554,0	20	264,0	137,36 Kč	144,98 Kč	36 263,04 Kč	660 238,92 Kč	38 274,72 Kč	351,7	20	7 034,81 Kč	345	121 350,44 Kč	20	7 034,81 Kč
16813	17:10		hr.VUSC ÚK/SK	Lužná u R.	13,2	20	264,0	345	4 554,0	20	264,0	137,36 Kč	144,98 Kč	36 263,04 Kč	660 238,92 Kč	38 274,72 Kč	351,7	20	7 034,81 Kč	345	121 350,44 Kč	20	7 034,81 Kč
16815	19:10	♎♋	hr.VUSC ÚK/SK	Lužná u R.	13,2	3	39,6	53	699,6	2	26,4	137,36 Kč	144,98 Kč	5 439,46 Kč	101 428,01 Kč	3 827,47 Kč	351,7	3	1 055,22 Kč	53	18 642,24 Kč	2	703,48 Kč
16817	20:25	♏♑	hr.VUSC ÚK/SK	Lužná u R.	13,2	15	198,0	287	3 788,4	16	211,2	137,36 Kč	144,98 Kč	27 197,28 Kč	549 242,23 Kč	30 619,78 Kč	351,7	15	5 276,11 Kč	287	100 949,49 Kč	16	5 627,85 Kč

Dopravní výkon		**Cena dopravního výkonu**	
období 12.12.2021 - 31.12.2020 [vlkm[	12 887,5	období 12.12.2021 - 31.12.2021	1 770 227,00 Kč
období 1.1.2022 - 10.12.2022 [vlkm]	226 248,5	období 1.1.2022 - 10.12.2022	32 801 507,53 Kč
období 11.12.2022 - 31.12.2022 [vlkm]*	13 036,9	období 11.12.2022 - 31.12.2022*	1 890 089,76 Kč
Dopravní výkon v JŘ 2021/2022 [vlkm]	**239 136,0**	**Cena dopravního výkonu v JŘ 2021/2022**	**34 571 734,53 Kč**
Dopravní výkon v kalednářním roce 2022 [vlkm]*	**239 285,4**	**Cena dopravního výkonu v kalednářním roce 2022***	**34 691 597,29 Kč**

Celkové snížení stanovené výše tržeb		**Cena po snížení stanovené výše tržeb**	
období 12.12.2021 - 31.12.2021 [vlkm[	343 413,2	období 12.12.2021 - 31.12.2021 [vlkm[	1 426 813,8
období 1.1.2022 - 10.12.2022 [vlkm]	6 028 843,8	období 1.1.2022 - 10.12.2022 [vlkm]	26 772 663,8
období 11.12.2022 - 31.12.2022 [vlkm]*	347 394,3	období 11.12.2022 - 31.12.2022 [vlkm]*	1 542 695,5
Celkové snížení v JŘ 2021/2022	**6 372 257,0**	**Cena dopravního výkonu v JŘ 2021/2022**	**28 199 477,5**
Celkové snížení v kalendářním roce 2022*	**6 376 238,1**	**Cena dopravního výkonu v kalednářním roce 2022***	**28 315 359,2**

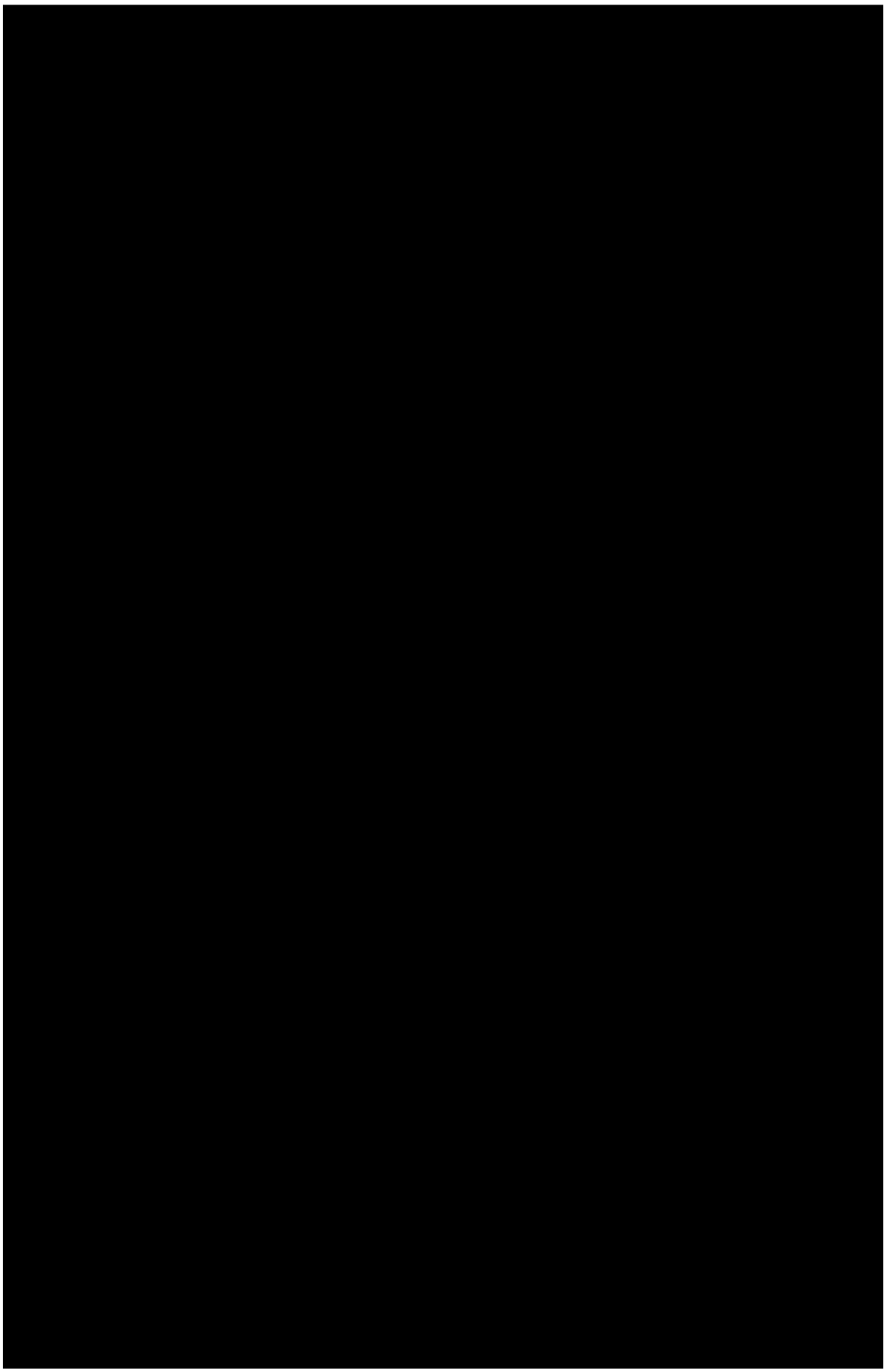



Splátkový kalednář pro vyrovnávací zálohové platby příspěvku mezi Středočeským a Ústeckým krajem

Splátkový kalendář pro Ústecký kraj (platby pro Středočeský kraj)

Jízdní řád	Splátka za období:	Platby pro Ústecký kraj	Platby pro Středočeský kraj	Vyrovnávací platba pro Středočeský kraj	**Vyrovnávací platba pro Středočeský kraj - zaokrouhlená**
2021/2022	12/2021	1 573 075,51 Kč	8 164 606,97 Kč	6 591 531,46 Kč	6 591 531,00 Kč
2021/2022	01/2022	2 359 613,27 Kč	12 246 910,46 Kč	9 887 297,19 Kč	9 887 297,00 Kč
2021/2022	02/2022	2 359 613,27 Kč	12 246 910,46 Kč	9 887 297,19 Kč	9 887 297,00 Kč
2021/2022	03/2022	2 359 613,27 Kč	12 246 910,46 Kč	9 887 297,19 Kč	9 887 297,00 Kč
2021/2022	04/2022	2 359 613,27 Kč	12 246 910,46 Kč	9 887 297,19 Kč	9 887 297,00 Kč
2021/2022	05/2022	2 359 613,27 Kč	12 246 910,46 Kč	9 887 297,19 Kč	9 887 297,00 Kč
2021/2022	06/2022	2 359 613,27 Kč	12 246 910,46 Kč	9 887 297,19 Kč	9 887 297,00 Kč
2021/2022	07/2022	2 359 613,27 Kč	12 246 910,46 Kč	9 887 297,19 Kč	9 887 297,00 Kč
2021/2022	08/2022	2 359 613,27 Kč	12 246 910,46 Kč	9 887 297,19 Kč	9 887 297,00 Kč
2021/2022	09/2022	2 359 613,27 Kč	12 246 910,46 Kč	9 887 297,19 Kč	9 887 297,00 Kč
2021/2022	10/2022	2 359 613,27 Kč	12 246 910,46 Kč	9 887 297,19 Kč	9 887 297,00 Kč
2021/2022	11/2022	2 359 613,27 Kč	12 246 910,46 Kč	9 887 297,19 Kč	9 887 297,00 Kč
2021/2022	12/2022	786 537,72 Kč	4 082 303,52 Kč	3 295 765,80 Kč	3 295 768,35 Kč
		28 315 359,20 Kč	**146 962 925,55 Kč**	**118 647 566,35 Kč**	**118 647 566,35 Kč**

Zahájení plnění bude možné až po podpisu Smlouvy oběma stranami a zveřejnění Smlouvy v registru smluv. Tyto částky budou splatné do 20. dní od nabytí účinnosti Dodatku.

Příloha č. 5 - Splátkový kalendář

Splátkový kalednář pro zálohové platby příspěvku mezi Středočeským a Ústeckým krajem

(Úhrada za mezikrajské linky a spoje, které jsou po území Ústeckého kraje zajištěny Středočeským krajem („objednávka Ústeckého kraje“))

Splátkový kalendář pro Ústecký Kraj (platby pro Středočeský kraj)

Jízdní řád	Splátka za období:	Částka
2021/2022	12/2021	8 164 606,97
2021/2022	01/2022	12 246 910,46
2021/2022	02/2022	12 246 910,46
2021/2022	03/2022	12 246 910,46
2021/2022	04/2022	12 246 910,46
2021/2022	05/2022	12 246 910,46
2021/2022	06/2022	12 246 910,46
2021/2022	07/2022	12 246 910,46
2021/2022	08/2022	12 246 910,46
2021/2022	09/2022	12 246 910,46
2021/2022	10/2022	12 246 910,46
2021/2022	11/2022	12 246 910,46
2021/2022	12/2022	4 082 303,52
		146 962 925,55

* Zahájení plnění bude možné až po podpisu Smlouvy oběma stranami a zveřejnění Smlouvy v registru smluv.

Částka kompenzace na období 12.12.2021 - 10.12.2022 dle VFM dopravce	146 962 925,55	
1/12 z částky	12 246 910,46	
počet dnů v období 12.-31.12.2021	20,00	8 164 606,97 Kč
počet dnů v období 1.-10.12.2022	10,00	4 082 303,49 Kč
		12 246 910,46

Splátkový kalednář pro zálohové platby příspěvku mezi Středočeským a Ústeckým krajem

(Úhrada za mezikrajské linky a spoje, které jsou po území Středočeského kraje zajištěny Ústeckým dopravcem („objednávka Středočeského kraje“))

Splátkový kalendář pro Středočeský Kraj (platby pro Ústecký kraj)

Jízdní řád	Splátka za období:	Částka
2021/2022	12/2021	1 573 075,51
2021/2022	01/2022	2 359 613,27
2021/2022	02/2022	2 359 613,27
2021/2022	03/2022	2 359 613,27
2021/2022	04/2022	2 359 613,27
2021/2022	05/2022	2 359 613,27
2021/2022	06/2022	2 359 613,27
2021/2022	07/2022	2 359 613,27
2021/2022	08/2022	2 359 613,27
2021/2022	09/2022	2 359 613,27
2021/2022	10/2022	2 359 613,27
2021/2022	11/2022	2 359 613,27
2021/2022	12/2022	786 537,72
		28 315 359,20

* Zahájení plnění bude možné až po podpisu Smlouvy oběma stranami a zveřejnění Smlouvy v registru smluv.

Částka kompenzace na období 12.12.2021 - 10.12.2022 dle VFM dopravce	28 315 359,20	
1/12 z částky	2 359 613,27	
počet dnů v období 12.-31.12.2021	20,00	1 573 075,51 Kč
počet dnů v období 1.-10.12.2022	10,00	786 537,76 Kč
		2 359 613,27 Kč

Příloha č. 6 - Rozsah objednávky Ústeckého kraje

Objednávka Ústeckého kraje

Seznam mezikrajských linek a spojů, které jsou po území Ústeckého kraje zajištěny Středočeským krajem („objednávka Ústeckého kraje“)

období: 12. 12. 2021 - 10. 12. 2022

Trať	Linka	Dopravce	Období od-do	Odkud	Kam	Počet spojů za období	Celkový rozsah objednaných spojů na území ÚK za období	Cena dopravního výkonu na 1 km	Cena dopravního výkonu za období
090	S4/U4	České dráhy, a.s.	12. 12. 2021 - 10. 12. 2022	Praha	Ústí nad Labem hl.n.	16000	597 845,6 km	165,55 Kč	98 976 207,31 Kč
110	S40/U40	České dráhy, a.s.	12. 12. 2021 - 10. 12. 2022	Kralupy nad Vltavou	Louny	6322	122 529,0 km	165,55 Kč	20 285 263,80 Kč
161	S57/U57	České dráhy, a.s.	12. 12. 2021 - 10. 12. 2022	Rakovník	Bečov nad Teplou	11295	90 660,7 km	165,55 Kč	15 009 313,84 Kč
					Objednávka Ústeckého kraje celkem:	33617	811 035,3 km		134 270 784,95 Kč

Objednávka Ústeckého kraje

Seznam mezikrajských linek a spojů, které jsou po území Ústeckého kraje zajištěny Středočeským krajem („objednávka Ústeckého kraje“)

období: **12. 12. 2021 - 10. 12. 2022**

Trať	Spoj linky S4/U4	Dopravce	Výchozí zastávka vlaku	Cílová zastávka vlaku	Začátek smluvního úseku	Konec smluvního úseku	Období od-do	Počet spojů za období	Objednaná délka spoje na území ÚK	Celkový rozsah objednaných spojů na území ÚK za období	Cena dopravního výkonu na 1 km	Cena dopravního výkonu za období
090	1977	České dráhy, a.s.	Děčín hl.n.	Lovosice	Ústí n.L.hl.n.os.n.	Lovosice	12. 12. 2021 - 10. 12. 2022	165	21,8 km	3 597,0 km	165,55 Kč	595 500,61 Kč
090	6900	České dráhy, a.s.	Kralupy nad Vltavou	Ústí n.L.hl.n.os.n.	hr.VUSC 0200/0420 04	Ústí n.L.hl.n.os.n.	12. 12. 2021 - 10. 12. 2022	252	51,7 km	13 028,4 km	165,55 Kč	2 156 914,13 Kč
090	6901	České dráhy, a.s.	Ústí n.L.hl.n.os.n.	Praha M.n.-dvorana	Ústí n.L.hl.n.os.n.	hr.VUSC 0200/0420 04	12. 12. 2021 - 10. 12. 2022	252	51,7 km	13 028,4 km	165,55 Kč	2 156 914,13 Kč
090	6902	České dráhy, a.s.	Praha jih	Ústí n.L.hl.n.os.n.	hr.VUSC 0200/0420 04	Ústí n.L.hl.n.os.n.	12. 12. 2021 - 10. 12. 2022	364	51,7 km	18 818,8 km	165,55 Kč	3 115 542,63 Kč
090	6903	České dráhy, a.s.	Lovosice	Praha M.n.-dvorana	Lovosice	Roudnice nad Labem	12. 12. 2021 - 10. 12. 2022	110	18,5 km	2 035,0 km	165,55 Kč	336 904,01 Kč
090	6903	České dráhy, a.s.	Lovosice	Praha M.n.-dvorana	Roudnice nad Labem	hr.VUSC 0200/0420 04	12. 12. 2021 - 10. 12. 2022	364	11,4 km	4 149,6 km	165,55 Kč	686 986,19 Kč
090	6904	České dráhy, a.s.	Praha jih	Ústí n.L.hl.n.os.n.	hr.VUSC 0200/0420 04	Ústí n.L.hl.n.os.n.	12. 12. 2021 - 10. 12. 2022	364	51,7 km	18 818,8 km	165,55 Kč	3 115 542,63 Kč
090	6905	České dráhy, a.s.	Ústí n.L.hl.n.os.n.	Praha M.n.-dvorana	Ústí n.L.hl.n.os.n.	hr.VUSC 0200/0420 04	12. 12. 2021 - 10. 12. 2022	364	51,7 km	18 818,8 km	165,55 Kč	3 115 542,63 Kč
090	6906	České dráhy, a.s.	Praha M.n.-dvorana	Ústí n.L.hl.n.os.n.	hr.VUSC 0200/0420 04	Ústí n.L.hl.n.os.n.	12. 12. 2021 - 10. 12. 2022	364	51,7 km	18 818,8 km	165,55 Kč	3 115 542,63 Kč
090	6907	České dráhy, a.s.	Ústí n.L.hl.n.os.n.	Praha M.n.-dvorana	Ústí n.L.hl.n.os.n.	Roudnice nad Labem	12. 12. 2021 - 10. 12. 2022	252	40,3 km	10 155,6 km	165,55 Kč	1 681 308,30 Kč
090	6907	České dráhy, a.s.	Ústí n.L.hl.n.os.n.	Praha M.n.-dvorana	Roudnice nad Labem	hr.VUSC 0200/0420 04	12. 12. 2021 - 10. 12. 2022	364	11,4 km	4 149,6 km	165,55 Kč	686 986,19 Kč
090	6908	České dráhy, a.s.	Praha M.n.-dvorana	Ústí n.L.hl.n.os.n.	hr.VUSC 0200/0420 04	Ústí n.L.hl.n.os.n.	12. 12. 2021 - 10. 12. 2022	112	51,7 km	5 790,4 km	165,55 Kč	958 628,50 Kč
090	6909	České dráhy, a.s.	Ústí n.L.hl.n.os.n.	Praha M.n.-dvorana	Ústí n.L.hl.n.os.n.	hr.VUSC 0200/0420 04	12. 12. 2021 - 10. 12. 2022	364	51,7 km	18 818,8 km	165,55 Kč	3 115 542,63 Kč
090	6910	České dráhy, a.s.	Praha M.n.-dvorana	Ústí n.L.hl.n.os.n.	hr.VUSC 0200/0420 04	Ústí n.L.hl.n.os.n.	12. 12. 2021 - 10. 12. 2022	252	51,7 km	13 028,4 km	165,55 Kč	2 156 914,13 Kč
090	6911	České dráhy, a.s.	Ústí n.L.hl.n.os.n.	Praha M.n.-dvorana	Ústí n.L.hl.n.os.n.	hr.VUSC 0200/0420 04	12. 12. 2021 - 10. 12. 2022	364	51,7 km	18 818,8 km	165,55 Kč	3 115 542,63 Kč
090	6912	České dráhy, a.s.	Praha M.n.-dvorana	Ústí n.L.hl.n.os.n.	hr.VUSC 0200/0420 04	Ústí n.L.hl.n.os.n.	12. 12. 2021 - 10. 12. 2022	364	51,7 km	18 818,8 km	165,55 Kč	3 115 542,63 Kč
090	6913	České dráhy, a.s.	Ústí n.L.hl.n.os.n.	Praha M.n.-dvorana	Ústí n.L.hl.n.os.n.	hr.VUSC 0200/0420 04	12. 12. 2021 - 10. 12. 2022	364	51,7 km	18 818,8 km	165,55 Kč	3 115 542,63 Kč
090	6914	České dráhy, a.s.	Praha M.n.-dvorana	Ústí n.L.hl.n.os.n.	hr.VUSC 0200/0420 04	Roudnice nad Labem	12. 12. 2021 - 10. 12. 2022	252	11,4 km	2 872,8 km	165,55 Kč	475 605,82 Kč
090	6914	České dráhy, a.s.	Praha M.n.-dvorana	Ústí n.L.hl.n.os.n.	Roudnice nad Labem	Ústí n.L.hl.n.os.n.	12. 12. 2021 - 10. 12. 2022	364	40,3 km	14 669,2 km	165,55 Kč	2 428 556,44 Kč
090	6915	České dráhy, a.s.	Ústí n.L.hl.n.os.n.	Praha M.n.-dvorana	Ústí n.L.hl.n.os.n.	Roudnice nad Labem	12. 12. 2021 - 10. 12. 2022	364	40,3 km	14 669,2 km	165,55 Kč	2 428 556,44 Kč
090	6915	České dráhy, a.s.	Ústí n.L.hl.n.os.n.	Praha M.n.-dvorana	Roudnice nad Labem	hr.VUSC 0200/0420 04	12. 12. 2021 - 10. 12. 2022	252	11,4 km	2 872,8 km	165,55 Kč	475 605,82 Kč
090	6916	České dráhy, a.s.	Praha M.n.-dvorana	Ústí n.L.hl.n.os.n.	hr.VUSC 0200/0420 04	Ústí n.L.hl.n.os.n.	12. 12. 2021 - 10. 12. 2022	364	51,7 km	18 818,8 km	165,55 Kč	3 115 542,63 Kč
090	6917	České dráhy, a.s.	Ústí n.L.hl.n.os.n.	Praha M.n.-dvorana	Ústí n.L.hl.n.os.n.	hr.VUSC 0200/0420 04	12. 12. 2021 - 10. 12. 2022	364	51,7 km	18 818,8 km	165,55 Kč	3 115 542,63 Kč
090	6918	České dráhy, a.s.	Praha M.n.-dvorana	Ústí n.L.hl.n.os.n.	hr.VUSC 0200/0420 04	Roudnice nad Labem	12. 12. 2021 - 10. 12. 2022	252	11,4 km	2 872,8 km	165,55 Kč	475 605,82 Kč
090	6918	České dráhy, a.s.	Praha M.n.-dvorana	Ústí n.L.hl.n.os.n.	Roudnice nad Labem	Ústí n.L.hl.n.os.n.	12. 12. 2021 - 10. 12. 2022	364	40,3 km	14 669,2 km	165,55 Kč	2 428 556,44 Kč
090	6919	České dráhy, a.s.	Ústí n.L.hl.n.os.n.	Praha M.n.-dvorana	Ústí n.L.hl.n.os.n.	Roudnice nad Labem	12. 12. 2021 - 10. 12. 2022	364	40,3 km	14 669,2 km	165,55 Kč	2 428 556,44 Kč
090	6919	České dráhy, a.s.	Ústí n.L.hl.n.os.n.	Praha M.n.-dvorana	Roudnice nad Labem	hr.VUSC 0200/0420 04	12. 12. 2021 - 10. 12. 2022	252	11,4 km	2 872,8 km	165,55 Kč	475 605,82 Kč
090	6920	České dráhy, a.s.	Praha M.n.-dvorana	Ústí n.L.hl.n.os.n.	hr.VUSC 0200/0420 04	Ústí n.L.hl.n.os.n.	12. 12. 2021 - 10. 12. 2022	364	51,7 km	18 818,8 km	165,55 Kč	3 115 542,63 Kč
090	6921	České dráhy, a.s.	Ústí n.L.hl.n.os.n.	Praha M.n.-dvorana	Ústí n.L.hl.n.os.n.	hr.VUSC 0200/0420 04	12. 12. 2021 - 10. 12. 2022	364	51,7 km	18 818,8 km	165,55 Kč	3 115 542,63 Kč
090	6922	České dráhy, a.s.	Praha M.n.-dvorana	Ústí n.L.hl.n.os.n.	hr.VUSC 0200/0420 04	Roudnice nad Labem	12. 12. 2021 - 10. 12. 2022	252	11,4 km	2 872,8 km	165,55 Kč	475 605,82 Kč
090	6922	České dráhy, a.s.	Praha M.n.-dvorana	Ústí n.L.hl.n.os.n.	Roudnice nad Labem	Ústí n.L.hl.n.os.n.	12. 12. 2021 - 10. 12. 2022	364	40,3 km	14 669,2 km	165,55 Kč	2 428 556,44 Kč
090	6923	České dráhy, a.s.	Ústí n.L.hl.n.os.n.	Praha M.n.-dvorana	Ústí n.L.hl.n.os.n.	Roudnice nad Labem	12. 12. 2021 - 10. 12. 2022	364	40,3 km	14 669,2 km	165,55 Kč	2 428 556,44 Kč
090	6923	České dráhy, a.s.	Ústí n.L.hl.n.os.n.	Praha M.n.-dvorana	Roudnice nad Labem	hr.VUSC 0200/0420 04	12. 12. 2021 - 10. 12. 2022	252	11,4 km	2 872,8 km	165,55 Kč	475 605,82 Kč
090	6924	České dráhy, a.s.	Praha M.n.-dvorana	Ústí n.L.hl.n.os.n.	hr.VUSC 0200/0420 04	Ústí n.L.hl.n.os.n.	12. 12. 2021 - 10. 12. 2022	364	51,7 km	18 818,8 km	165,55 Kč	3 115 542,63 Kč
090	6925	České dráhy, a.s.	Ústí n.L.hl.n.os.n.	Praha M.n.-dvorana	Ústí n.L.hl.n.os.n.	Roudnice nad Labem	12. 12. 2021 - 10. 12. 2022	364	40,3 km	14 669,2 km	165,55 Kč	2 428 556,44 Kč
090	6925	České dráhy, a.s.	Ústí n.L.hl.n.os.n.	Praha M.n.-dvorana	Roudnice nad Labem	hr.VUSC 0200/0420 04	12. 12. 2021 - 10. 12. 2022	362	11,4 km	4 126,8 km	165,55 Kč	683 211,54 Kč
090	6926	České dráhy, a.s.	Praha M.n.-dvorana	Ústí n.L.hl.n.os.n.	hr.VUSC 0200/0420 04	Lovosice	12. 12. 2021 - 10. 12. 2022	306	29,9 km	9 149,4 km	165,55 Kč	1 514 727,07 Kč
090	6926	České dráhy, a.s.	Praha M.n.-dvorana	Ústí n.L.hl.n.os.n.	Lovosice	Ústí n.L.hl.n.os.n.	12. 12. 2021 - 10. 12. 2022	109	21,8 km	2 376,2 km	165,55 Kč	393 391,31 Kč
090	6928	České dráhy, a.s.	Praha M.n.-dvorana	Děčín hl.n.	hr.VUSC 0200/0420 04	Ústí n.L.hl.n.os.n.	12. 12. 2021 - 10. 12. 2022	56	51,7 km	2 895,2 km	165,55 Kč	479 314,25 Kč
090	6943	České dráhy, a.s.	Ústí n.L.hl.n.os.n.	Roudnice nad Labem	Ústí n.L.hl.n.os.n.	Roudnice nad Labem	12. 12. 2021 - 10. 12. 2022	364	40,3 km	14 669,2 km	165,55 Kč	2 428 556,44 Kč
090	6944	České dráhy, a.s.	Roudnice nad Labem	Ústí n.L.hl.n.os.n.	Roudnice nad Labem	Ústí n.L.hl.n.os.n.	12. 12. 2021 - 10. 12. 2022	364	40,3 km	14 669,2 km	165,55 Kč	2 428 556,44 Kč
090	6945	České dráhy, a.s.	Ústí n.L.hl.n.os.n.	Roudnice nad Labem	Ústí n.L.hl.n.os.n.	Roudnice nad Labem	12. 12. 2021 - 10. 12. 2022	364	40,3 km	14 669,2 km	165,55 Kč	2 428 556,44 Kč
090	6946	České dráhy, a.s.	Roudnice nad Labem	Ústí n.L.hl.n.os.n.	Roudnice nad Labem	Ústí n.L.hl.n.os.n.	12. 12. 2021 - 10. 12. 2022	364	40,3 km	14 669,2 km	165,55 Kč	2 428 556,44 Kč
090	6947	České dráhy, a.s.	Ústí n.L.hl.n.os.n.	Roudnice nad Labem	Ústí n.L.hl.n.os.n.	Roudnice nad Labem	12. 12. 2021 - 10. 12. 2022	364	40,3 km	14 669,2 km	165,55 Kč	2 428 556,44 Kč
090	6948	České dráhy, a.s.	Roudnice nad Labem	Ústí n.L.hl.n.os.n.	Roudnice nad Labem	Ústí n.L.hl.n.os.n.	12. 12. 2021 - 10. 12. 2022	364	40,3 km	14 669,2 km	165,55 Kč	2 428 556,44 Kč
090	6951	České dráhy, a.s.	Ústí n.L.hl.n.os.n.	Roudnice nad Labem	Ústí n.L.hl.n.os.n.	Roudnice nad Labem	12. 12. 2021 - 10. 12. 2022	364	40,3 km	14 669,2 km	165,55 Kč	2 428 556,44 Kč
090	6952	České dráhy, a.s.	Roudnice nad Labem	Ústí n.L.hl.n.os.n.	Roudnice nad Labem	Ústí n.L.hl.n.os.n.	12. 12. 2021 - 10. 12. 2022	364	40,3 km	14 669,2 km	165,55 Kč	2 428 556,44 Kč
090	6953	České dráhy, a.s.	Ústí n.L.hl.n.os.n.	Roudnice nad Labem	Ústí n.L.hl.n.os.n.	Roudnice nad Labem	12. 12. 2021 - 10. 12. 2022	364	40,3 km	14 669,2 km	165,55 Kč	2 428 556,44 Kč
090	6970	České dráhy, a.s.	Lovosice	Ústí n.L.hl.n.os.n.	Lovosice	Ústí n.L.hl.n.os.n.	12. 12. 2021 - 10. 12. 2022	252	21,8 km	5 493,6 km	165,55 Kč	909 491,84 Kč
090	6988	České dráhy, a.s.	Neratovice	Roudnice nad Labem	hr.VUSC 0200/0420 04	Roudnice nad Labem	12. 12. 2021 - 10. 12. 2022	362	11,4 km	4 126,8 km	165,55 Kč	683 211,54 Kč
090	6989	České dráhy, a.s.	Roudnice nad Labem	Kralupy nad Vltavou	Roudnice nad Labem	hr.VUSC 0200/0420 04	12. 12. 2021 - 10. 12. 2022	362	11,4 km	4 126,8 km	165,55 Kč	683 211,54 Kč
						Objednávka Ústeckého kraje na trati 090 celkem:		16000		597 845,6 km		98 976 207,31 Kč

Objednávka Ústeckého kraje

Seznam mezikrajských linek a spojů, které jsou po území Ústeckého kraje zajištěny Středočeským krajem („objednávka Ústeckého kraje“)

období: **12. 12. 2021 - 10. 12. 2022**

Trať	Spoj linky S40/U40/R44	Dopravce	Odkud	Kam	Začátek smluvního úseku	Konec smluvního úseku	Období od-do	Počet spojů za období	Objednaná délka spoje na území ÚK	Celkový rozsah objednaných spojů na území ÚK za období	Cena dopravního výkonu na 1 km	Cena dopravního výkonu za období
110	1494	České dráhy, a.s.	Praha M.n.-dvorana	Louny	hr.VUSC 0200/0420 08	Louny	12. 12. 2021 - 10. 12. 2022	252	22,0 km	5 544,0 km	165,55 Kč	917 835,80 Kč
110	1495	České dráhy, a.s.	Louny	Praha M.n.-dvorana	Louny	hr.VUSC 0200/0420 08	12. 12. 2021 - 10. 12. 2022	252	22,0 km	5 544,0 km	165,55 Kč	917 835,80 Kč
110	9700	České dráhy, a.s.	Kralupy nad Vltavou	Louny	hr.VUSC 0200/0420 08	Louny	12. 12. 2021 - 10. 12. 2022	252	22,0 km	5 544,0 km	165,55 Kč	917 835,80 Kč
110	9701	České dráhy, a.s.	Peruc	Kralupy nad Vltavou	Peruc	hr.VUSC 0200/0420 08	12. 12. 2021 - 10. 12. 2022	110	4,5 km	495,0 km	165,55 Kč	81 949,62 Kč
110	9702	České dráhy, a.s.	Kralupy nad Vltavou	Louny	hr.VUSC 0200/0420 08	Louny	12. 12. 2021 - 10. 12. 2022	112	22,0 km	2 464,0 km	165,55 Kč	407 927,02 Kč
110	9703	České dráhy, a.s.	Louny	Kralupy nad Vltavou	Louny	hr.VUSC 0200/0420 08	12. 12. 2021 - 10. 12. 2022	252	22,0 km	5 544,0 km	165,55 Kč	917 835,80 Kč
110	9704	České dráhy, a.s.	Kralupy nad Vltavou	Louny	hr.VUSC 0200/0420 08	Louny	12. 12. 2021 - 10. 12. 2022	364	22,0 km	8 008,0 km	165,55 Kč	1 325 762,82 Kč
110	9705	České dráhy, a.s.	Louny	Kralupy nad Vltavou	Louny	hr.VUSC 0200/0420 08	12. 12. 2021 - 10. 12. 2022	364	22,0 km	8 008,0 km	165,55 Kč	1 325 762,82 Kč
110	9706	České dráhy, a.s.	Kralupy nad Vltavou	Louny	hr.VUSC 0200/0420 08	Louny	12. 12. 2021 - 10. 12. 2022	364	22,0 km	8 008,0 km	165,55 Kč	1 325 762,82 Kč
110	9707	České dráhy, a.s.	Louny	Kralupy nad Vltavou	Louny	hr.VUSC 0200/0420 08	12. 12. 2021 - 10. 12. 2022	364	22,0 km	8 008,0 km	165,55 Kč	1 325 762,82 Kč
110	9709	České dráhy, a.s.	Louny	Kralupy nad Vltavou	Louny	hr.VUSC 0200/0420 08	12. 12. 2021 - 10. 12. 2022	364	22,0 km	8 008,0 km	165,55 Kč	1 325 762,82 Kč
110	9710	České dráhy, a.s.	Kralupy nad Vltavou	Louny	hr.VUSC 0200/0420 08	Louny	12. 12. 2021 - 10. 12. 2022	364	22,0 km	8 008,0 km	165,55 Kč	1 325 762,82 Kč
110	9713	České dráhy, a.s.	Louny	Kralupy nad Vltavou	Louny	hr.VUSC 0200/0420 08	12. 12. 2021 - 10. 12. 2022	364	22,0 km	8 008,0 km	165,55 Kč	1 325 762,82 Kč
110	9714	České dráhy, a.s.	Kralupy nad Vltavou	Louny	hr.VUSC 0200/0420 08	Louny	12. 12. 2021 - 10. 12. 2022	364	22,0 km	8 008,0 km	165,55 Kč	1 325 762,82 Kč
110	9715	České dráhy, a.s.	Louny	Kralupy nad Vltavou	Louny	hr.VUSC 0200/0420 08	12. 12. 2021 - 10. 12. 2022	364	22,0 km	8 008,0 km	165,55 Kč	1 325 762,82 Kč
110	9716	České dráhy, a.s.	Kralupy nad Vltavou	Louny	hr.VUSC 0200/0420 08	Louny	12. 12. 2021 - 10. 12. 2022	364	22,0 km	8 008,0 km	165,55 Kč	1 325 762,82 Kč
110	9717	České dráhy, a.s.	Louny	Kralupy nad Vltavou	Louny	hr.VUSC 0200/0420 08	12. 12. 2021 - 10. 12. 2022	364	22,0 km	8 008,0 km	165,55 Kč	1 325 762,82 Kč
110	9718	České dráhy, a.s.	Kralupy nad Vltavou	Peruc	hr.VUSC 0200/0420 08	Peruc	12. 12. 2021 - 10. 12. 2022	363	4,5 km	1 633,5 km	165,55 Kč	270 433,76 Kč
110	9719	České dráhy, a.s.	Peruc	Kralupy nad Vltavou	Peruc	hr.VUSC 0200/0420 08	12. 12. 2021 - 10. 12. 2022	363	4,5 km	1 633,5 km	165,55 Kč	270 433,76 Kč
110	9750	České dráhy, a.s.	Slaný	Louny	hr.VUSC 0200/0420 08	Louny	12. 12. 2021 - 10. 12. 2022	252	22,0 km	5 544,0 km	165,55 Kč	917 835,80 Kč
110	9760	České dráhy, a.s.	Slaný	Peruc	hr.VUSC 0200/0420 08	Peruc	12. 12. 2021 - 10. 12. 2022	110	4,5 km	495,0 km	165,55 Kč	81 949,62 Kč
						Objednávka Ústeckého kraje na trati 110 celkem:		6322		122 529,0 km		20 285 263,80 Kč

Objednávka Ústeckého kraje

Seznam mezikrajských linek a spojů, které jsou po území Ústeckého kraje zajištěny Středočeským krajem („objednávka Ústeckého kraje“)

období: 12. 12. 2021 - 10. 12. 2022

Trať	Spoj linky S57/U57	Dopravce	Odkud	Kam	Začátek smluvního úseku	Konec smluvního úseku	Období od-do	Počet spojů za období	Objednaná délka spoje na území ÚK	Celkový rozsah objednaných spojů na území ÚK za období	Cena dopravního výkonu na 1 km	Cena dopravního výkonu za období
161	16700	České dráhy, a.s.	Rakovník	Bečov nad Teplou	hr.VUSC 0200/0420 02	hr.VUSC 0410/0420 02	12. 12. 2021 - 10. 12. 2022	252	13,9 km	3 502,8 km	165,55 Kč	579 905,35 Kč
161	16701	České dráhy, a.s.	Lubenec	Rakovník	Lubenec	hr.VUSC 0200/0420 02	12. 12. 2021 - 10. 12. 2022	362	7,7 km	2 787,4 km	165,55 Kč	461 467,44 Kč
161	16702	České dráhy, a.s.	Rakovník	Bečov nad Teplou	hr.VUSC 0200/0420 02	hr.VUSC 0410/0420 02	12. 12. 2021 - 10. 12. 2022	364	13,9 km	5 059,6 km	165,55 Kč	837 641,05 Kč
161	16703	České dráhy, a.s.	Toužim	Rakovník	hr.VUSC 0410/0420 02	hr.VUSC 0200/0420 02	12. 12. 2021 - 10. 12. 2022	362	13,9 km	5 031,8 km	165,55 Kč	833 038,63 Kč
161	16704	České dráhy, a.s.	Rakovník	Bečov nad Teplou	hr.VUSC 0200/0420 02	hr.VUSC 0410/0420 02	12. 12. 2021 - 10. 12. 2022	364	13,9 km	5 059,6 km	165,55 Kč	837 641,05 Kč
161	16705	České dráhy, a.s.	Bečov nad Teplou	Rakovník	hr.VUSC 0410/0420 02	hr.VUSC 0200/0420 02	12. 12. 2021 - 10. 12. 2022	252	13,9 km	3 502,8 km	165,55 Kč	579 905,35 Kč
161	16706	České dráhy, a.s.	Rakovník	Bečov nad Teplou	hr.VUSC 0200/0420 02	hr.VUSC 0410/0420 02	12. 12. 2021 - 10. 12. 2022	364	13,9 km	5 059,6 km	165,55 Kč	837 641,05 Kč
161	16707	České dráhy, a.s.	Bečov nad Teplou	Rakovník	hr.VUSC 0410/0420 02	Blatno u Jesenice	12. 12. 2021 - 10. 12. 2022	362	12,1 km	4 380,2 km	165,55 Kč	725 163,12 Kč
161	16707	České dráhy, a.s.	Bečov nad Teplou	Rakovník	Blatno u Jesenice	hr.VUSC 0200/0420 02	12. 12. 2021 - 10. 12. 2022	364	1,8 km	655,2 km	165,55 Kč	108 471,50 Kč
161	16708	České dráhy, a.s.	Rakovník	Bečov nad Teplou	hr.VUSC 0200/0420 02	hr.VUSC 0410/0420 02	12. 12. 2021 - 10. 12. 2022	364	13,9 km	5 059,6 km	165,55 Kč	837 641,05 Kč
161	16709	České dráhy, a.s.	Žlutice	Rakovník	hr.VUSC 0410/0420 02	Blatno u Jesenice	12. 12. 2021 - 10. 12. 2022	112	12,1 km	1 355,2 km	165,55 Kč	224 359,86 Kč
161	16709	České dráhy, a.s.	Žlutice	Rakovník	Blatno u Jesenice	hr.VUSC 0200/0420 02	12. 12. 2021 - 10. 12. 2022	364	1,8 km	655,2 km	165,55 Kč	108 471,50 Kč
161	16710	České dráhy, a.s.	Rakovník	Bečov nad Teplou	hr.VUSC 0200/0420 02	hr.VUSC 0410/0420 02	12. 12. 2021 - 10. 12. 2022	364	13,9 km	5 059,6 km	165,55 Kč	837 641,05 Kč
161	16711	České dráhy, a.s.	Bečov nad Teplou	Rakovník	hr.VUSC 0410/0420 02	hr.VUSC 0200/0420 02	12. 12. 2021 - 10. 12. 2022	364	13,9 km	5 059,6 km	165,55 Kč	837 641,05 Kč
161	16712	České dráhy, a.s.	Rakovník	Bečov nad Teplou	hr.VUSC 0200/0420 02	Blatno u Jesenice	12. 12. 2021 - 10. 12. 2022	364	1,8 km	655,2 km	165,55 Kč	108 471,50 Kč
161	16712	České dráhy, a.s.	Rakovník	Bečov nad Teplou	Blatno u Jesenice	hr.VUSC 0410/0420 02	12. 12. 2021 - 10. 12. 2022	362	12,1 km	4 380,2 km	165,55 Kč	725 163,12 Kč
161	16714	České dráhy, a.s.	Rakovník	Žlutice	hr.VUSC 0200/0420 02	hr.VUSC 0410/0420 02	12. 12. 2021 - 10. 12. 2022	362	13,9 km	5 031,8 km	165,55 Kč	833 038,63 Kč
161	16715	České dráhy, a.s.	Žlutice	Rakovník	hr.VUSC 0410/0420 02	hr.VUSC 0200/0420 02	12. 12. 2021 - 10. 12. 2022	364	13,9 km	5 059,6 km	165,55 Kč	837 641,05 Kč
161	16716	České dráhy, a.s.	Rakovník	Lubenec	hr.VUSC 0200/0420 02	Blatno u Jesenice	12. 12. 2021 - 10. 12. 2022	362	1,8 km	651,6 km	165,55 Kč	107 875,51 Kč
161	16716	České dráhy, a.s.	Rakovník	Lubenec	Blatno u Jesenice	Lubenec	12. 12. 2021 - 10. 12. 2022	251	5,9 km	1 480,9 km	165,55 Kč	245 170,10 Kč
161	16717	České dráhy, a.s.	Žlutice	Rakovník	hr.VUSC 0410/0420 02	hr.VUSC 0200/0420 02	12. 12. 2021 - 10. 12. 2022	364	13,9 km	5 059,6 km	165,55 Kč	837 641,05 Kč
161	16719	České dráhy, a.s.	Žlutice	Rakovník	hr.VUSC 0410/0420 02	hr.VUSC 0200/0420 02	12. 12. 2021 - 10. 12. 2022	362	13,9 km	5 031,8 km	165,55 Kč	833 038,63 Kč
161	16721	České dráhy, a.s.	Blatno u Jesenice	Rakovník	Blatno u Jesenice	hr.VUSC 0200/0420 02	12. 12. 2021 - 10. 12. 2022	252	1,8 km	453,6 km	165,55 Kč	75 095,66 Kč
161	16722	České dráhy, a.s.	Rakovník	Blatno u Jesenice	hr.VUSC 0200/0420 02	Blatno u Jesenice	12. 12. 2021 - 10. 12. 2022	252	1,8 km	453,6 km	165,55 Kč	75 095,66 Kč
161	16724	České dráhy, a.s.	Rakovník	Blatno u Jesenice	hr.VUSC 0200/0420 02	Blatno u Jesenice	12. 12. 2021 - 10. 12. 2022	252	1,8 km	453,6 km	165,55 Kč	75 095,66 Kč
161	16725	České dráhy, a.s.	Žlutice	Rakovník	hr.VUSC 0410/0420 02	Blatno u Jesenice	12. 12. 2021 - 10. 12. 2022	252	12,1 km	3 049,2 km	165,55 Kč	504 809,69 Kč
161	16725	České dráhy, a.s.	Žlutice	Rakovník	Blatno u Jesenice	hr.VUSC 0200/0420 02	12. 12. 2021 - 10. 12. 2022	364	1,8 km	655,2 km	165,55 Kč	108 471,50 Kč
161	16726	České dráhy, a.s.	Rakovník	Blatno u Jesenice	hr.VUSC 0200/0420 02	Blatno u Jesenice	12. 12. 2021 - 10. 12. 2022	252	1,8 km	453,6 km	165,55 Kč	75 095,66 Kč
161	16727	České dráhy, a.s.	Blatno u Jesenice	Rakovník	Blatno u Jesenice	hr.VUSC 0200/0420 02	12. 12. 2021 - 10. 12. 2022	252	1,8 km	453,6 km	165,55 Kč	75 095,66 Kč
161	16728	České dráhy, a.s.	Rakovník	Blatno u Jesenice	hr.VUSC 0200/0420 02	Blatno u Jesenice	12. 12. 2021 - 10. 12. 2022	252	1,8 km	453,6 km	165,55 Kč	75 095,66 Kč
161	16729	České dráhy, a.s.	Blatno u Jesenice	Rakovník	Blatno u Jesenice	hr.VUSC 0200/0420 02	12. 12. 2021 - 10. 12. 2022	253	1,8 km	455,4 km	165,55 Kč	75 393,65 Kč
161	16730	České dráhy, a.s.	Rakovník	Blatno u Jesenice	hr.VUSC 0200/0420 02	Blatno u Jesenice	12. 12. 2021 - 10. 12. 2022	252	1,8 km	453,6 km	165,55 Kč	75 095,66 Kč
161	16731	České dráhy, a.s.	Blatno u Jesenice	Rakovník	Blatno u Jesenice	hr.VUSC 0200/0420 02	12. 12. 2021 - 10. 12. 2022	252	1,8 km	453,6 km	165,55 Kč	75 095,66 Kč
161	16733	České dráhy, a.s.	Blatno u Jesenice	Rakovník	Blatno u Jesenice	hr.VUSC 0200/0420 02	12. 12. 2021 - 10. 12. 2022	112	1,8 km	201,6 km	165,55 Kč	33 375,85 Kč
161	16734	České dráhy, a.s.	Rakovník	Blatno u Jesenice	hr.VUSC 0200/0420 02	Blatno u Jesenice	12. 12. 2021 - 10. 12. 2022	112	1,8 km	201,6 km	165,55 Kč	33 375,85 Kč
161	16735	České dráhy, a.s.	Blatno u Jesenice	Rakovník	Blatno u Jesenice	hr.VUSC 0200/0420 02	12. 12. 2021 - 10. 12. 2022	252	1,8 km	453,6 km	165,55 Kč	75 095,66 Kč
161	16736	České dráhy, a.s.	Rakovník	Blatno u Jesenice	hr.VUSC 0200/0420 02	Blatno u Jesenice	12. 12. 2021 - 10. 12. 2022	112	1,8 km	201,6 km	165,55 Kč	33 375,85 Kč
161	16790	České dráhy, a.s.	Rakovník	Blatno u Jesenice	hr.VUSC 0200/0420 02	Blatno u Jesenice	12. 12. 2021 - 10. 12. 2022	55	1,8 km	99,0 km	165,55 Kč	16 389,92 Kč
161	16792	České dráhy, a.s.	Blatno u Jesenice	Lubenec	Blatno u Jesenice	Lubenec	12. 12. 2021 - 10. 12. 2022	362	5,9 km	2 135,8 km	165,55 Kč	353 591,94 Kč
						Objednávka Ústeckého kraje na trati 161 celkem:		11295		90 660,7 km		15 009 313,84 Kč

Příloha č. 7 - Rozsah objednávky Středočeského kraje

Vymezení dopravního výkonu v jízdním řádu 2020/2021

období: **13. prosince 2020 - 31. prosince 2021**

Dopravce: Die Länderbahn CZ, s.r.o. **Linka U12 Osek město - Most - Louny - Rakovník (část na území Středočeského kraje)**

Číslo vlaku	Čas odjezdu vlaku z výchozí stanice	Časová poznámka	Výchozí stanice / začátek dopravního výkonu	Cílová stanice / konec dopravního výkonu	Délka trasy vlaku	Četnost vedení vlaku	Dopravní výkon za období	Četnost vedení vlaku	Dopravní výkon za období	Četnost vedení vlaku	Dopravní výkon za období	Četnost vedení vlaku	Dopravní výkon za období	Četnost vedení vlaku	Dopravní výkon za období	Četnost vedení vlaku	Dopravní výkon za období	Četnost vedení vlaku	Dopravní výkon za období	Četnost vedení vlaku	Dopravní výkon za období	Četnost vedení vlaku	Dopravní výkon za období	Četnost vedení vlaku	Dopravní výkon za období	Četnost vedení vlaku	Dopravní výkon za období	Četnost vedení vlaku	Dopravní výkon za období	Četnost vedení vlaku	Dopravní výkon za období	Četnost vedení vlaku*	Dopravní výkon za období*
						od 12.12.2021 do 10.12.2022		od 12.12.2021 do 31.12.2021		leden 2022		únor 2022		březen 2022		duben 2022		květen 2022		červen 2022		červenec 2022		srpen 2022		září 2022		říjen 2022		listopad 2022		od 1.12.2022 do 10.12.2022		od 11.12.2022 do 31.12.2022		
6741	4:27		hr.VUSC ÚK/SK	Rakovník	24,9	252	6 274,8	14	348,6	21	522,9	20	498,0	23	572,7	19	473,1	22	547,8	22	547,8	19	473,1	23	572,7	21	522,9	20	498,0	21	522,9	7	174,3	14	348,6
6743	5:34		hr.VUSC ÚK/SK	Rakovník	24,9	252	6 274,8	14	348,6	21	522,9	20	498,0	23	572,7	19	473,1	22	547,8	22	547,8	19	473,1	23	572,7	21	522,9	20	498,0	21	522,9	7	174,3	14	348,6
6721	6:13		hr.VUSC ÚK/SK	Rakovník	24,9	113	2 813,7	6	149,4	10	249,0	8	199,2	8	199,2	11	273,9	9	224,1	8	199,2	12	298,8	8	199,2	9	224,1	11	273,9	9	224,1	4	99,6	6	149,4
6745	6:35		hr.VUSC ÚK/SK	Rakovník	24,9	252	6 274,8	14	348,6	21	522,9	20	498,0	23	572,7	19	473,1	22	547,8	22	547,8	19	473,1	23	572,7	21	522,9	20	498,0	21	522,9	7	174,3	14	348,6
6703	8:07		hr.VUSC ÚK/SK	Rakovník	24,9	365	9 088,5	20	498,0	31	771,9	28	697,2	31	771,9	30	747,0	31	771,9	30	747,0	31	771,9	31	771,9	30	747,0	31	771,9	30	747,0	11	273,9	20	498,0
6705	10:07		hr.VUSC ÚK/SK	Rakovník	24,9	365	9 088,5	20	498,0	31	771,9	28	697,2	31	771,9	30	747,0	31	771,9	30	747,0	31	771,9	31	771,9	30	747,0	31	771,9	30	747,0	11	273,9	20	498,0
6707	12:07		hr.VUSC ÚK/SK	Rakovník	24,9	365	9 088,5	20	498,0	31	771,9	28	697,2	31	771,9	30	747,0	31	771,9	30	747,0	31	771,9	31	771,9	30	747,0	31	771,9	30	747,0	11	273,9	20	498,0
6709	14:07		hr.VUSC ÚK/SK	Rakovník	24,9	365	9 088,5	20	498,0	31	771,9	28	697,2	31	771,9	30	747,0	31	771,9	30	747,0	31	771,9	31	771,9	30	747,0	31	771,9	30	747,0	11	273,9	20	498,0
6711	16:07		hr.VUSC ÚK/SK	Rakovník	24,9	365	9 088,5	20	498,0	31	771,9	28	697,2	31	771,9	30	747,0	31	771,9	30	747,0	31	771,9	31	771,9	30	747,0	31	771,9	30	747,0	11	273,9	20	498,0
6713	17:07		hr.VUSC ÚK/SK	Rakovník	24,9	251	6 249,9	13	323,7	21	522,9	20	498,0	23	572,7	19	473,1	22	547,8	22	547,8	19	473,1	23	572,7	21	522,9	20	498,0	21	522,9	7	174,3	13	323,7
6715	18:07		hr.VUSC ÚK/SK	Rakovník	24,9	365	9 088,5	20	498,0	31	771,9	28	697,2	31	771,9	30	747,0	31	771,9	30	747,0	31	771,9	31	771,9	30	747,0	31	771,9	30	747,0	11	273,9	20	498,0
6717	20:07		hr.VUSC ÚK/SK	Rakovník	24,9	363	9 038,7	18	448,2	31	771,9	28	697,2	31	771,9	30	747,0	31	771,9	30	747,0	31	771,9	31	771,9	30	747,0	31	771,9	30	747,0	11	273,9	20	498,0
6719	23:24		hr.VUSC ÚK/SK	Rakovník	24,9	363	9 038,7	18	448,2	31	771,9	28	697,2	31	771,9	30	747,0	31	771,9	30	747,0	31	771,9	31	771,9	30	747,0	31	771,9	30	747,0	11	273,9	20	498,0
6700	4:06		Rakovník	hr.VUSC ÚK/SK	24,9	252	6 274,8	14	348,6	21	522,9	20	498,0	23	572,7	19	473,1	22	547,8	22	547,8	19	473,1	23	572,7	21	522,9	20	498,0	21	522,9	7	174,3	14	348,6
6702	5:13		Rakovník	hr.VUSC ÚK/SK	24,9	363	9 038,7	19	473,1	30	747,0	28	697,2	31	771,9	30	747,0	31	771,9	30	747,0	31	771,9	31	771,9	30	747,0	31	771,9	30	747,0	11	273,9	19	473,1
6704	6:18		Rakovník	hr.VUSC ÚK/SK	24,9	252	6 274,8	14	348,6	21	522,9	20	498,0	23	572,7	19	473,1	22	547,8	22	547,8	19	473,1	23	572,7	21	522,9	20	498,0	21	522,9	7	174,3	14	348,6
6730	7:08		Rakovník	hr.VUSC ÚK/SK	24,9	113	2 813,7	6	149,4	10	249,0	8	199,2	8	199,2	11	273,9	9	224,1	8	199,2	12	298,8	8	199,2	9	224,1	11	273,9	9	224,1	4	99,6	6	149,4
6706	9:08		Rakovník	hr.VUSC ÚK/SK	24,9	365	9 088,5	20	498,0	31	771,9	28	697,2	31	771,9	30	747,0	31	771,9	30	747,0	31	771,9	31	771,9	30	747,0	31	771,9	30	747,0	11	273,9	20	498,0
6708	11:08		Rakovník	hr.VUSC ÚK/SK	24,9	365	9 088,5	20	498,0	31	771,9	28	697,2	31	771,9	30	747,0	31	771,9	30	747,0	31	771,9	31	771,9	30	747,0	31	771,9	30	747,0	11	273,9	20	498,0
6710	13:08		Rakovník	hr.VUSC ÚK/SK	24,9	365	9 088,5	20	498,0	31	771,9	28	697,2	31	771,9	30	747,0	31	771,9	30	747,0	31	771,9	31	771,9	30	747,0	31	771,9	30	747,0	11	273,9	20	498,0
6712	14:01		Rakovník	hr.VUSC ÚK/SK	24,9	252	6 274,8	14	348,6	21	522,9	20	498,0	23	572,7	19	473,1	22	547,8	22	547,8	19	473,1	23	572,7	21	522,9	20	498,0	21	522,9	7	174,3	14	348,6
6714	15:08		Rakovník	hr.VUSC ÚK/SK	24,9	365	9 088,5	20	498,0	31	771,9	28	697,2	31	771,9	30	747,0	31	771,9	30	747,0	31	771,9	31	771,9	30	747,0	31	771,9	30	747,0	11	273,9	20	498,0
6716	17:01		Rakovník	hr.VUSC ÚK/SK	24,9	365	9 088,5	20	498,0	31	771,9	28	697,2	31	771,9	30	747,0	31	771,9	30	747,0	31	771,9	31	771,9	30	747,0	31	771,9	30	747,0	11	273,9	20	498,0
6718	19:08		Rakovník	hr.VUSC ÚK/SK	24,9	365	9 088,5	20	498,0	31	771,9	28	697,2	31	771,9	30	747,0	31	771,9	30	747,0	31	771,9	31	771,9	30	747,0	31	771,9	30	747,0	11	273,9	20	498,0
6720	21:20		Rakovník	hr.VUSC ÚK/SK	24,9	363	9 038,7	18	448,2	31	771,9	28	697,2	31	771,9	30	747,0	31	771,9	30	747,0	31	771,9	31	771,9	30	747,0	31	771,9	30	747,0	11	273,9	20	498,0
6740	22:49		Rakovník	hr.VUSC ÚK/SK	24,9	251	6 249,9	13	323,7	21	522,9	20	498,0	23	572,7	19	473,1	22	547,8	22	547,8	19	473,1	23	572,7	21	522,9	20	498,0	21	522,9	7	174,3	13	323,7
Dopravní výkon ve vlkm za období									10 831,5		17 006,7		15 537,6		17 330,4		16 284,6		17 181,0		16 732,8		16 732,8		17 330,4		16 583,4		16 882,2		16 583,4		5 976,0		10 980,9

Objednávka Středočeského kraje na trati č. 126 celkem	
v roce 2020	**10 831,50**
v roce 2021	**201 142,20**
v JŘ 2020/2021	**200 992,80**

Dopravce: Die Länderbahn CZ, s.r.o. **Linka U14 Jirkov - Chomutov - Žatec - Lužná u Rakovníka (-Rakovník) (část na území Středočeského kraje)**

Číslo vlaku	Čas odjezdu vlaku z výchozí stanice	Časová poznámka	Výchozí stanice / začátek dopravního výkonu	Cílová stanice / konec dopravního výkonu	Délka trasy vlaku	Četnost vedení vlaku	Dopravní výkon za období	Četnost vedení vlaku	Dopravní výkon za období	Četnost vedení vlaku	Dopravní výkon za období	Četnost vedení vlaku	Dopravní výkon za období	Četnost vedení vlaku	Dopravní výkon za období	Četnost vedení vlaku	Dopravní výkon za období	Četnost vedení vlaku	Dopravní výkon za období	Četnost vedení vlaku	Dopravní výkon za období	Četnost vedení vlaku	Dopravní výkon za období	Četnost vedení vlaku	Dopravní výkon za období	Četnost vedení vlaku	Dopravní výkon za období	Četnost vedení vlaku	Dopravní výkon za období	Četnost vedení vlaku	Dopravní výkon za období	Četnost vedení vlaku*	Dopravní výkon za období*
						od 12.12.2021 do 10.12.2022		od 12.12.2021 do 31.12.2021		leden 2022		únor 2022		březen 2022		duben 2022		květen 2022		červen 2022		červenec 2022		srpen 2022		září 2022		říjen 2022		listopad 2022		od 1.12.2022 do 10.12.2022		od 11.12.2022 do 31.12.2022		
16800	4:20		Lužná u R.	hr.VUSC ÚK/SK	13,2	55	726,0	3	39,6	5	66,0	4	52,8	4	52,8	4	52,8	5	66,0	4	52,8	5	66,0	5	66,0	5	66,0	5	66,0	5	66,0	1	13,2	3	39,6
16806	8:25		Lužná u R.	hr.VUSC ÚK/SK	13,2	111	1 465,2	5	66,0	9	118,8	8	105,6	8	105,6	11	145,2	9	118,8	8	105,6	12	158,4	8	105,6	9	118,8	11	145,2	9	118,8	4	52,8	5	66,0
16808	10:25		Lužná u R.	hr.VUSC ÚK/SK	13,2	365	4 818,0	20	264,0	31	409,2	28	369,6	31	409,2	30	396,0	31	409,2	30	396,0	31	409,2	31	409,2	30	396,0	31	409,2	30	396,0	11	145,2	20	264,0
16812	14:25		Lužná u R.	hr.VUSC ÚK/SK	13,2	365	4 818,0	20	264,0	31	409,2	28	369,6	31	409,2	30	396,0	31	409,2	30	396,0	31	409,2	31	409,2	30	396,0	31	409,2	30	396,0	11	145,2	20	264,0
16816	18:25		Lužná u R.	hr.VUSC ÚK/SK	13,2	365	4 818,0	20	264,0	31	409,2	28	369,6	31	409,2	30	396,0	31	409,2	30	396,0	31	409,2	31	409,2	30	396,0	31	409,2	30	396,0	11	145,2	20	264,0
16803	7:06		hr.VUSC ÚK/SK	Rakovník	22,4	252	5 644,8	14	313,6	21	470,4	20	448,0	23	515,2	19	425,6	22	492,8	22	492,8	19	425,6	23	515,2	21	470,4	20	448,0	21	470,4	7	156,8	14	313,6
16805	9:10		hr.VUSC ÚK/SK	Lužná u R.	13,2	113	1 491,6	6	79,2	10	132,0	8	105,6	8	105,6	11	145,2	9	118,8	8	105,6	12	158,4	8	105,6	9	118,8	11	145,2	9	118,8	4	52,8	6	79,2
16809	13:08		hr.VUSC ÚK/SK	Lužná u R.	13,2	365	4 818,0	20	264,0	31	409,2	28	369,6	31	409,2	30	396,0	31	409,2	30	396,0	31	409,2	31	409,2	30	396,0	31	409,2	30	396,0	11	145,2	20	264,0
16813	17:10		hr.VUSC ÚK/SK	Lužná u R.	13,2	365	4 818,0	20	264,0	31	409,2	28	369,6	31	409,2	30	396,0	31	409,2	30	396,0	31	409,2	31	409,2	30	396,0	31	409,2	30	396,0	11	145,2	20	264,0
16815	19:10		hr.VUSC ÚK/SK	Lužná u R.	13,2	56	739,2	3	39,6	5	66,0	4	52,8	4	52,8	4	52,8	5	66,0	4	52,8	6	79,2	4	52,8	5	66,0	5	66,0	5	66,0	2	26,4	2	26,4
16817	20:25		hr.VUSC ÚK/SK	Lužná u R.	13,2	302	3 986,4	15	198,0	25	330,0	24	316,8	27	356,4	24	316,8	26	343,2	26	343,2	24	316,8	27	356,4	25	330,0	25	330,0	25	330,0	9	118,8	16	211,2
Dopravní výkon ve vlkm za období									2 056,0		3 229,2		2 929,6		3 234,4		3 118,4		3 251,6		3 132,8		3 250,4		3 247,6		3 150,0		3 246,4		3 150,0		1 146,8		2 056,0

Objednávka Středočeského kraje na trati č. 124 celkem	
v roce 2020	**2 056,00**
v roce 2021	**38 143,20**
v JŘ 2020/2021	**38 143,20**

Ústecký kraj

Krajský úřad

Číslo smlouvy u poskytovatele:
Číslo smlouvy u příjemce:

SMLOUVA O POSKYTNUTÍ INVESTIČNÍ/NEINVESTIČNÍ DOTACE

uzavřená v souladu s ust. §10a zákona č. 250/2000 Sb., o rozpočtových pravidlech územních rozpočtů, ve znění pozdějších předpisů (dále jen „zákon č. 250/2000 Sb.“)

Smluvní strany

Poskytovatel
Ústecký kraj
Sídlo: Velká Hradební 3118/48, 400 02 Ústí nad Labem
Zastoupený: Mgr. Ivou Dvořákovou, LL.M., členkou Rady Ústeckého kraje v oblasti podpory podnikání, inovací a transformace na základě pověření dle usnesení Rady Ústeckého kraje č. 019/15R/2021 ze dne 5. 5. 2021

Kontaktní osoba: Bc. Radka Maierová, DiS., vedoucí oddělení projektů, odboru podpory podnikání, inovací a transformace Krajského úřadu Ústeckého kraje
E-mail/telefon: maierova.r@kr-ustecky.cz / 475 657 678
IČ: 70892156
DIČ: CZ70892156
Bank. spojení: Česká spořitelna, a.s.
číslo účtu:

(*dále jen ,,poskytovatel“)*

a

Příjemce (název):
Sídlo:
Zastoupený:
Kontaktní osoba:
E-mail/telefon:
IČ:
DIČ:
Bank. spojení:
číslo účtu:

(dále jen „příjemce“)

uzavírají níže uvedeného dne, měsíce a roku tuto

SMLOUVU O POSKYTNUTÍ INVESTIČNÍ/NEINVESTIČNÍ DOTACE

k realizaci projektu „……
(dále jen „smlouva“)

Preambule

Smlouva se uzavírá v souladu se Zásadami Regionálního podpůrného fondu Ústeckého kraje schválenými Zastupitelstvem Ústeckého kraje usnesením č.036/8Z/2017 ze dne 23. 10. 2017 a subsidiárně též se Zásadami pro poskytování dotací a návratných finančních výpomocí Ústeckým krajem schválenými Zastupitelstvem Ústeckého kraje usnesením č. 007/13Z/2022 dne 28. 2. 2022 (dále jen „Zásady“), které jsou pro příjemce závazné ve věcech touto smlouvou neupravených.

Článek I.

Účel, na který je dotace určena, a výše dotace

1. **Poskytovatel** na základě této smlouvy a v souladu s usnesením Zastupitelstva Ústeckého kraje…… č. ….. ze dne ……. poskytuje příjemci investiční/neinvestiční dotaci ve výši ……,- Kč (slovy: ……..korun českých), za účelem realizace akce či činnosti uvedené v předložené žádosti ze dne…..s názvem „……..“ (dále jen Projekt).

2. (*varianta č. 1*) Dotace nenaplňuje znaky veřejné podpory ve smyslu čl. 107 Smlouvy o fungování Evropské unie/**Dotace je slučitelnou podporou ve smyslu čl. 107 Smlouvy o fungování Evropské unie/..případně uvést informaci v případě Dotace ve formě vyrovnávací platby.***

3. (*varianta č. 2*) **Dotace je poskytována za využití pravidla „de minimis“ ve smyslu …….. (doplní se označení příslušného pravidla de minimis – viz Zásady článek II. odst. 9)** Poskytovatel uzavírá tuto smlouvu na základě následujícího prohlášení příjemce.
   Příjemce prohlašuje, že ke dni uzavření této smlouvy se nezměnily okolnosti týkající se příjemcem přijatých podpor de minimis, jenž příjemce uvedl ve formuláři žádosti o dotaci a není mu známa překážka, která by bránila poskytnutí podpory de minimis dle výše uvedeného nařízení Evropské komise. ****

*Pozn.: */** – ve smlouvě je třeba použít odpovídající text. Dotaci, která je neslučitelnou podporou, lze poskytnout pouze v případě, že jsou splněny podmínky příslušného pravidla de minimis. V takovém případě se ve smlouvě neužije text označený žlutým polem a značkou *, ale pouze text v zeleném poli označeném značkou **.*

Článek II.

Podmínky použití dotace, doba, v níž má být dosaženo stanoveného účelu, způsob poskytnutí dotace

1. Příjemce se zavazuje dokončit Projekt nejpozději do…….(termín ukončení realizace projektu). Podmínkou uznatelnosti nákladů je jejich vynaložení a uhrazení příjemcem v období od……..do……
2. Dotace je poskytnuta účelově (viz čl. I. odst. 1. smlouvy) a lze ji použít pouze na úhradu uznatelných nákladů přímo souvisejících s realizací projektu.

3. Jako závazný ukazatel byl stanoven podíl dotace na celkových plánovaných uznatelných nákladech projektu v maximální výši ……. %. Závazný finanční ukazatel musí být dodržen ve vztahu k celkovým uznatelným nákladům projektu za dodržení nákladového rozpočtu projektu, který je součástí žádosti o dotaci. Celková výše dotace, kterou poskytovatel příjemci podle této smlouvy poskytuje, je uvedena v čl. I. Smlouvy. Celkové plánované uznatelné náklady Projektu podle žádosti činí……Kč.

Uznatelný náklad je nezbytný náklad, který splňuje všechny následující podmínky:

a) vyhovuje zásadám efektivnosti, účelnosti a hospodárnosti,
b) vznikl příjemci v přímé souvislosti s prováděním Projektu a v rámci termínu realizace projektu,
c) byl skutečně uhrazen v rámci termínu realizace Projektu a zachycen v účetnictví příjemce na jeho účetních dokladech, je identifikovatelný, ověřitelný a podložený prvotními podpůrnými doklady.

Neuznatelný náklad je náklad na:

a) pořízení dlouhodobého a krátkodobého finančního majetku,
b) úroky, penále, pokuty a jiné sankce,
c) opatření pro možné budoucí ztráty nebo dluhy,
d) nákupy pozemků a budov,
e) ztráty z devizových kurzů,
f) reprezentativní náklady (rautové, cateringové, alkohol atp.),
g) uzavřené leasingové smlouvy,
h) cestovné nad rámec zákona č. 262/2006 Sb., zákoník práce, ve znění pozdějších předpisů, pro zaměstnavatele, který je uveden v § 109 odst. 3 tohoto právního předpisu,
i) mzdy včetně odvodů a ostatní výdaje na zaměstnance,
j) nákup zboží (tj. hmotný statek určený k prodeji),
k) nákup dopravních prostředků,
l) operativní leasing,
m) pojištění,
n) splátky půjček a úvěrů, výdaje na záruky, bankovní poplatky, kursové ztráty, celní a správní poplatky,
o) úhrady zálohových plateb bez doložení konečného vyúčtování,
p) úhradu DPH, pokud je žadatel/příjemce dotace plátcem DPH s nárokem na uplatnění odpočtu této daně,
q) přípravu a zpracování projektové žádosti související s tímto projektem,
r) výdaje spojené s administrací projektu,
s) režijní a provozní výdaje,
t) náklady vzniklé a uhrazené v době udržitelnosti projektu.

4. Dotace bude poskytnuta jednorázově bankovním převodem na účet příjemce uvedený v záhlaví této smlouvy v čl. I. této smlouvy do 30 dnů ode dne uzavření této smlouvy.

Článek III.

Práva a povinnosti příjemce

Příjemce prohlašuje, že dotaci přijímá a v této souvislosti se zavazuje:

1. Použít dotaci za účelem realizace předloženého Projektu, pro který byla dotace poskytnuta, a v souladu s podmínkami sjednanými v této smlouvě.
2. Dotaci nepřevést na jiný subjekt.
3. Dotaci nepoužít na úhradu DPH, je-li příjemce plátcem DPH s nárokem na uplatnění odpočtu této daně.
4. Dodržovat veškeré právní předpisy včetně zákona o veřejných zakázkách v platném a účinném znění.
5. Vést a sledovat prostředky poskytnuté dotace v odděleném účetnictví, vedeném v souladu se zákonem č. 563/1991 Sb., o účetnictví, ve znění pozdějších předpisů, a to jak z hlediska poskytnuté výše dotace, tak z hlediska uznatelných nákladů celého Projektu.

   Příjemce, který vede daňovou evidenci dle zákona č. 586/1992 Sb. o daních z příjmů, ve znění pozdějších předpisů, je povinen zajistit podřízenou evidenci, ve které budou rozlišeny výdaje s konkrétní vazbou na Projekt.
6. Předat poskytovateli písemnou závěrečnou zprávu a finanční vypořádání (závěrečné vyúčtování) všech nákladů výnosů souvisejících s realizací projektu včetně poskytnuté dotace na elektronicky vyplněném formuláři „Závěrečná zpráva a finanční vypořádání dotace“ která je k dispozici na webových stránkách poskytovatele www.kr-ustecky.cz v sekci Dotace – Podpora přípravy projektových záměrů v ústeckém kraji 2022 a to do 30 dnů od ukončení realizace projektu stanovené v článku II. odst. 1 smlouvy.

   I. Závěrečná zpráva musí obsahovat:

   - označení příjemce,
   - číslo smlouvy poskytovatele uvedené na 1. straně smlouvy,
   - popis realizace projektu včetně dodržování jeho harmonogramu,
   - přínos projektu,
   - celkové zhodnocení projektu,
   - informaci o dalším použití projektové dokumentace,
   - finanční vypořádání dotace,
   - doložení splnění publicity dle čl. VII,
   - fotodokumentaci realizace Projektu.

   II. Finanční vypořádání dotace (přehled o čerpání a použití poskytnuté dotace) musí obsahovat:

   - přehled všech nákladů a výnosů Projektu,
   - přehled všech uznatelných nákladů Projektu, včetně kopií účetních dokladů a podkladů pro vystavení těchto dokladů a dokladů o provedených platbách, tj. výpis z účtu nebo výdajový pokladní doklad,
   - přehled o vrácení nepoužitých prostředků do rozpočtu poskytovatele,
   - kopie vydaných rozhodnutí správních úřadů, související s realizací Projektu,

- doklad o přijetí dotace (kopie výpisu z účtu),
- dokumentaci ke všem realizovaným zadávacím řízením v souvislosti s Projektem dle zákona o veřejných zakázkách,
- účetní doklad prokazující uvedení do stavu způsobilého k užívání v souladu s příslušnou vyhláškou MF ČR provádějící zákon č. 563/1991 Sb., o účetnictví, ve znění pozdějších předpisů, (pozn. u investiční dotace).
- Přehled o vrácení nepoužitých prostředků na účet poskytovatele dotace

7. Neprodleně písemně informovat, nejpozději však do 15 dnů, odbor podpory podnikání, inovací a transformace krajského úřadu o všech změnách týkajících se tohoto smluvního vztahu, včetně identifikace příjemce nebo podpořeného projektu.
8. V případě vykázaného vyššího procentuálního podílu dotace ve vztahu ke skutečným nákladům realizovaného projektu, než jaký byl stanoven jako závazný ukazatel (viz čl. II odst. 3 smlouvy), prostředky, o které byl dohodnutý podíl dotace překročen, vrátit. Tyto prostředky příjemce poukáže zpět na účet poskytovatele, z něhož mu byly poskytnuty, a to současně s předložením závěrečné zprávy.
9. Vrátit nevyčerpanou část dotace zpět na účet poskytovatele, z něhož mu byla poskytnuta, v případě, že skutečně vynaložené náklady budou nižší než náklady uvedené v žádosti příjemce o dotaci, a to současně s předložením závěrečné zprávy.
10. Uvádět na všech dokladech včetně originálů účetních dokladů souvisejících s realizací Projektu, že byl „Projekt podpořen Ústeckým krajem“, a zároveň výdaje hrazené z dotace budou označeny větou „Hrazeno z dotace č.……“.
11. Plnit publicitu projektu.
12. Předložit poskytovateli na vyžádání „Průběžnou monitorovací zprávu“ o průběhu realizace Projektu.
13. Vrátit poskytnutou dotaci zpět na účet poskytovatele, z něhož byla dotace na realizaci projektu poskytnuta, v případě, že se projekt neuskuteční, nejpozději do 7 kalendářních dnů ode dne, kdy se o této skutečnosti dověděl, současně písemně informovat poskytovatele o vrácení dotace.
14. Předávat poskytovateli písemnou zprávu o udržitelnosti projektu 1x ročně po dobu 2 let od ukončení realizace projektu. První písemnou zprávu je povinen předložit do posledního dne 13. měsíce následujícího po termínu ukončení realizace projektu a druhou písemnou zprávu do posledního dne 25. měsíce následujícího po termínu ukončení realizace projektu. Formulář zprávy o zajištění udržitelnosti projektu je k dispozici na webových stránkách poskytovatele www.kr-ustecky.cz v sekci Dotace – Podpora přípravy projektových záměrů v Ústeckém kraji 2022.

Článek IV.

Porušení rozpočtové kázně

1. Porušením rozpočtové kázně je každé neoprávněné použití nebo zadržení peněžních prostředků poskytnutých jako dotace (§ 22 odst. 1 až 3 zákona č. 250/2000 Sb.). V případě, že se příjemce dopustí porušení rozpočtové kázně tím,

že neoprávněně použije nebo zadrží poskytnutou dotaci, bude poskytovatel postupovat dle § 22 zákona č. 250/2000 Sb. a bude příjemci uložen odvod včetně penále za prodlení s odvodem ve výši stanovené platnými právními předpisy a touto smlouvou.

2. V případě porušení rozpočtové kázně, které poskytovatel považuje za méně závažné, bude vždy uložen odvod za tato porušení procentem z celkové částky poskytnuté dotace následovně:

   a) předložení závěrečné zprávy do 15 kalendářních dnů po lhůtě stanovené smlouvou či dle odst. 6) čl. XIII. Zásad ÚK – výše odvodu činí 5 %.

   b) předložení závěrečné zprávy do 30 kalendářních dnů po lhůtě stanovené smlouvou či dle odst. 6) čl. XIII. Zásad ÚK – výše odvodu činí 10 %.

   c) nedodržení povinnosti označovat originály účetních dokladů informací o tom, že Projekt je spolufinancován Ústeckým krajem – výše odvodu činí 10 %.

   d) nedodržení povinnosti uvádět na všech účetních dokladech účelový znak – výše odvodu činí 5%.

   e) nedodržení povinnosti publicity – výše odvodu činí 5 %.

   f) nedodržení povinnosti předložit písemnou zprávu o udržitelnosti projektu do 15 kalendářních dnů po lhůtě stanovené smlouvou – výše odvodu činí 5 %.

   g) nedodržení povinnosti předložit písemnou zprávu o udržitelnosti projektu do 30 kalendářních dnů po lhůtě stanovené smlouvou – výše odvodu činí 10 %.

3. Odvody za porušení rozpočtové kázně při použití téže dotace se sčítají, s výjimkou odvodů za porušení rozpočtové kázně porušením pravidel pro zadávání veřejných zakázek. Za porušení pravidel pro zadávání veřejných zakázek se uloží odvod ve výši nejzávažnějšího porušení těchto pravidel u stejné zakázky. Při neoprávněném použití peněžních prostředků dle § 22 odst. 2 písm. a) nebo b) zákona č. 250/2000 Sb. odpovídá odvod za porušení rozpočtové kázně výši poskytnutých prostředků, mimo případů, kdy se podle této smlouvy (odst. 2 tohoto čl.) za porušení méně závažné povinnosti uloží odvod nižší. Při porušení několika méně závažných povinností se odvody za porušení rozpočtové kázně sčítají. Odvody za porušení rozpočtové kázně lze uložit pouze do výše peněžních prostředků poskytnutých ke dni porušení rozpočtové kázně.

Článek V.

Výpověď a zrušení smlouvy

1. Poskytovatel je oprávněn vypovědět smlouvu v případě, že příjemce porušil smluvní povinnost stanovenou touto smlouvou nebo proti příjemci bylo zahájeno insolvenční řízení. Výpověď musí mít písemnou formu a nabývá účinnosti uplynutím výpovědní lhůty, která činí 1 měsíc ode dne doručení výpovědi příjemci. Ve výpovědní lhůtě bude pozastaveno vyplácení dotace.

2. Smluvní strany můžou podat písemný návrh na zrušení smlouvy z důvodů uvedených v § 167 odst. 1 správního řádu. Pokud strana smlouvy, které byl návrh doručen, s ním vysloví souhlas, smlouva zaniká dnem, kdy písemný souhlas dojde smluvní straně,

která návrh podala. Pokud strana smlouvy, které byl návrh doručen, s ním nevysloví souhlas, smlouva nezaniká.

3. Smlouvu lze ukončit také na základě písemné dohody smluvních stran.

4. Spory z právních poměrů při poskytnutí dotace rozhoduje podle správního řádu Ministerstvo financí ČR.

Článek VI.

Publicita

1. Příjemce je povinen v případě informování sdělovacích prostředků o projektu uvést fakt, že Projekt byl podpořen Ústeckým krajem (poskytovatelem).

2. Na výstupech projektu typu publikací, internetových stránek či jiných nosičů uvede příjemce skutečnost, že Projekt podpořil poskytovatel (dále „Sponzorský vzkaz“) v provedení respektující logomanuál poskytovatele. Příjemce podpisem smlouvy výslovně prohlašuje, že se s daným logomanuálem seznámil.

3. Příjemce je povinen předložit návrh způsobu použití a umístění „Sponzorského vzkazu“ ke schválení poskytovateli, případně upravit návrh podle námitek poskytovatele a předložit ho poskytovateli ke konečnému schválení. Za poskytovatele rozhoduje kontaktní osoba uvedená na webových stránkách.

4. Logo Ústeckého kraje (poskytovatele) je ochrannou známkou, která požívá ochrany podle zákona č. 441/2003 Sb., o ochranných známkách a o změně zákona č. 6/2002 Sb. o soudech, soudcích, přísedících a státní správě soudů a o změně některých dalších zákonů (zákon o soudech a soudcích), ve znění pozdějších předpisů, (zákon o ochranných známkách), ve znění pozdějších předpisů.

Článek VII.

Ostatní ujednání

1. Varianta 1 - Tato smlouva bude zveřejněna dle §10d odst. 1 zákona č. 250/2000 Sb. na úřední desce poskytovatele způsobem umožňujícím dálkový přístup do 30 dnů ode dne uzavření smlouvy, což se týká i případných dodatků ke smlouvě, a to po dobu nejméně 3 let ode dne zveřejnění. Smlouva nabývá platnosti a účinnosti dnem jejího uzavření. (Pozn.: U smluv nad 50 000,- Kč či přesahujících tuto částku uzavřeným dodatkem, která je zveřejňována pouze na **úřední desce**)

Varianta 2 - Tato smlouva bude v úplném znění uveřejněna prostřednictvím registru smluv postupem dle zákona č. 340/2015 Sb., o zvláštních podmínkách účinnosti některých smluv, uveřejňování těchto smluv a o registru smluv (zákon o registru smluv), ve znění pozdějších předpisů. Příjemce prohlašuje, že souhlasí s uveřejněním svých osobních údajů obsažených v této smlouvě, které by jinak podléhaly znečitelnění, v registru smluv, popř. disponuje souhlasem třetích osob uvedených na své straně s uveřejněním jejich osobních údajů v registru smluv, které by jinak podléhaly znečitelnění. Smluvní strany se dohodly na tom, že uveřejnění v registru smluv provede poskytovatel, který zároveň zajistí, aby informace o uveřejnění této smlouvy byla zaslána příjemci do datové schránky ID……./na e-mail: ……@..... Smlouva nabývá platnosti dnem jejího uzavření a účinnosti dnem uveřejnění v registru

smluv. (P*ozn.:* Použije se pouze v případě, že smlouva je uveřejňována v **registru smluv**)

Varianta 3 - Tato smlouva nabývá platnosti a účinnosti dnem jejího uzavření. (Pozn.: U smluv do 50 000,- Kč)

2. Tuto smlouvu lze měnit či doplňovat pouze po dohodě smluvních stran formou písemných a číslovaných dodatků.

3. Pokud v této smlouvě není stanoveno jinak, použijí se přiměřeně na právní vztahy z ní vyplývající příslušná ustanovení zákona č. 250/2000 Sb., správního řádu, případně příslušná ustanovení občanského zákoníku s výjimkou uvedenou v § 170 správního řádu.

4. Využití dotace podléhá režimu veřejné kontroly ve smyslu zákona č. 320/2001 Sb., o finanční kontrole ve veřejné správě a o změně některých zákonů, ve znění pozdějších předpisů a zákona č. 255/2012 Sb. o kontrole (kontrolní řád), ve znění pozdějších předpisů, ze strany poskytovatele. Příjemce je povinen umožnit pověřeným pracovníkům poskytovatele provádět kontrolu čerpání a využití prostředků dotace a v této souvislosti jim umožnit nahlížet do účetní evidence.

5. Osobní údaje obsažené v této smlouvě budou poskytovatelem zpracovávány pouze pro účely plnění práv a povinností vyplývajících z této smlouvy; k jiným účelům nebudou tyto osobní údaje poskytovatelem použity. Poskytovatel při zpracovávání osobních údajů postupuje v souladu s platnými právními předpisy, zejména s Nařízením EU o ochraně osobních údajů (GDPR). Podrobné informace o ochraně osobních údajů jsou dostupné na webových stránkách poskytovatele www.kr-ustecky.cz.

6. Smluvní strany prohlašují, že poskytovatel jako subjekt povinný k poskytování informací dle zákona č. 106/1999 Sb., o svobodném přístupu k informacím, ve znění pozdějších předpisů, je oprávněn poskytnout kompletní smluvní dokumentaci včetně všech plnění a výstupů dle této smlouvy žadatelům o informace. Smluvní strany prohlašují, že žádná část smluvní dokumentace či výstupů dle této smlouvy neobsahuje obchodní tajemství, či nepožívá ochrany dle autorského práva a lze je proto poskytnout.

7. Tato smlouva je vyhotovena ve dvou vyhotoveních s platností originálu, přičemž každá ze smluvních stran obdrží jedno vyhotovení.

8. O poskytnutí dotace a uzavření této smlouvy bylo rozhodnuto Zastupitelstvem Ústeckého kraje usnesením č. …… ze dne …….

V Ústí nad Labem dne …… V …… dne ……..

…… ……

Poskytovatel
Ústecký kraj
Mgr. Iva Dvořáková LL.M.
členka Rady Ústeckého kraje, na základě pověření dle usnesení Rady Ústeckého kraje č. ze dne 5. 5. 2021

Příjemce

Bod 14.2 příloha 2

DOTAČNÍ PROGRAM "PODPORA PŘÍPRAVY PROJEKTOVÝCH ZÁMĚRŮ V ÚSTECKÉM KRAJI 2022"

SEZNAM DOPORUČENÝCH ŽADATELŮ K PODPOŘE Z DOTAČNÍHO PROGRAMU

POŘADÍ	ČÍSLO ŽÁDOSTI	ŽADATEL		NÁZEV PROJEKTU	PŘIDĚLENÝ POČET BODŮ	PŘIDĚLENÁ DOTACE (V KČ)		
		NÁZEV	IČO			CELKEM	INVESTICE	NEINVESTICE
1	30	Obec Lhotka nad Labem, č. p. 22, 410 02 Lhotka nad Labem	00526126	PD rekonstrukce kanalizace v obci Lhotka nad Labem	230	200 000	200 000	
2	83	Obec Krabčice, Rovné 67, 411 87 Krabčice	00263834	Krabčice - Podpora přípravy projektového záměru	230	200 000	200 000	
3	16	Obec Račiněves, č. p. 1, 413 01 Račiněves	00264261	Račiněves - Podpora přípravy projektového záměru	225	200 000	200 000	
4	26	Obec Ctiněves, č. p. 61, 413 01 Ctiněves	00263443	Ctiněves - Podpora přípravy projektového záměru	225	200 000	200 000	
5	48	Obec Strupčice, č. p. 51, 431 14 Strupčice	00262145	PD na výstavbu objektu 2.stupně ZŠ Strupčice	225	200 000	200 000	
6	57	Obec Dušníky, č. p. 65, 413 01 Dušníky	00263583	Dušníky - Podpora přípravy projektového záměru	225	200 000	200 000	
7	61	Obec Hlinná, č. p. 53, 412 01 Hlinná	00526142	PD Vodovod a dešťová kanalizace v obci Hlinná	225	200 000	200 000	
8	84	Obec Podbořanský Rohozec, č. p. 6, 441 01 Podbořanský Rohozec	00556408	PD - kanalizace v obci Podbořanský Rohozec	225	125 000	125 000	
9	28	Obec Hrobce, Ke Hřišti 14, 411 83 Hrobce	00263664	Hrobce - Podpora přípravy projektového záměru	220	200 000	200 000	
10	34	Obec Kyškovice, č. p. 5, 413 01 Kyškovice	00263869	Kyškovice - Podpora přípravy projektového záměru	220	200 000	200 000	
11	97	Obec Drahobuz, č. p. 35, 411 45 Drahobuz	00526053	Studie koncepce veřejného osvětlení Drahobuz	220	54 880	54 880	
12	89	Městys Peruc, Oldřichova 49, 439 07 Peruc	00265331	Rekonstrukce lávky Peruc - Radonice, zpracování PD	220	200 000	200 000	
13	102	Obec Černouček, č. p. 50, 413 01 Černouček	00526428	Černouček - Podpora přípravy projektového záměru	220	200 000	200 000	
14	6	Obec Velká Bukovina, č. p. 178, 407 29 Velká Bukovina	00555886	Projektová dokumentace - Stavba požární zbrojnice	215	200 000	200 000	
15	10	Obec Zbrašín, č. p. 23, 440 01 Zbrašín	00556491	PD na rekonstrukci bytového domu Hořany č.p. 32	215	200 000	200 000	
16	15	Obec Černěves, č. p. 42, 413 01 Černěves	00832561	Černěves - Podpora přípravy projektového záměru	215	200 000	200 000	
17	19	Obec Veltěže, Perucká 73, 440 01 Veltěže	00556475	PD "Stavební úpravy požární zbrojnice Veltěže"	215	88 935	88 935	
18	27	Obec Arnoltice, č. p. 34, 407 14 Arnoltice	00261173	Bytový dům pro seniory	215	200 000	200 000	

19	42	Obec Čeradice, č. p. 25, 438 01 Čeradice	47786701	Projektová dokumentace - Cyklotrasy Čeradice	215	56 000	56 000	
20	51	Obec Chotiměř, č. p. 66, 410 02 Chotiměř	00556211	PD na dostavbu kanalizace Chotiměř	215	200 000	200 000	
21	3	Obec Starý Šachov, č. p. 80, 405 02 Starý Šachov	00555894	Projektová dokumentace Šachov komunikace pro pěší	210	95 922	95 922	
22	11	Obec Chlumčany, č. p. 154, 439 03 Chlumčany	00264997	Obec Chlumčany PD na rekonstrukci komunikací	210	200 000	200 000	
23	17	Obec Braňany, Bílinská 76, 435 22 Braňany	00265845	Braňany - veřejná prostranství, DSP, DPS	210	200 000	200 000	
24	22	Obec Rokle, č. p. 3, 432 01 Rokle	00262129	Obnova rybníka Hradec - obec Rokle	210	170 000		170 000
25	24	Obec Nezabylice, č. p. 6, 430 01 Nezabylice	00673170	Malá vodní nádrž Nezabylice - PD	210	200 000	200 000	
26	35	Obec Trnovany, č. p. 37, 412 01 Trnovany	00556220	Bezpečný přechod v Trnovanech	210	191 000	191 000	
27	47	Obec Libořice, č. p. 30, 438 01 Libořice	00556335	Cyklostezka Libořice - Železná	210	200 000	200 000	
28	52	Obec Slatina, č. p. 50, 410 02 Slatina	00264377	Zefektivnění odpadového hospodářství	210	200 000	200 000	
29	68	Obec Račetice, č. p. 11, 438 01 Račetice	00673161	Projektová dokumentace cyklostezek Račetice	210	194 000	194 000	
30	66	Obec Velké Chvojno, č. p. 55, 403 34 Velké Chvojno	66109973	Požární zbrojnice Velké Chvojno - PD	210	175 000	175 000	
31	50	Obec Havraň, č. p. 11, 435 01 Havraň	00265918	Stavební úpravy KD Havraň - energetické úspory	210	66 892	66 892	
32	62	Obec Korozluky, č. p. 20, 434 01 Korozluky	00265993	PD-Rekonstrukce obecního úřadu včetně energ.opatř.	210	200 000	200 000	
33	98	Obec Ploskovice, č. p. 2, 411 42 Ploskovice	00264164	Studie koncepce veřejného osvětlení Ploskovice	210	72 393		72 393
34	79	Město Chabařovice, Husovo náměstí 183, 403 17 Chabařovice	00556912	PD pro Kostelní náměstí v Chabařovicích	210	200 000	200 000	
35	94	Obec Kleneč, Hlavní 95, 413 01 Kleneč	00263800	Kleneč - Podpora přípravy projektového záměru	210	109 978	109 978	

Bod 14.2 příloha 3

DOTAČNÍ PROGRAM "PODPORA PŘÍPRAVY PROJEKTOVÝCH ZÁMĚRŮ V ÚSTECKÉM KRAJI 2022"

SEZNAM NÁHRADNÍKŮ

POŘADÍ	ČÍSLO ŽÁDOSTI	ŽADATEL		NÁZEV PROJEKTU	PŘIDĚLENÝ POČET BODŮ	POŽADOVANÁ DOTACE (V KČ)	PŘIDĚLENÁ DOTACE (V KČ)	DŮVOD NEVYHOVĚNÍ ŽÁDOSTI
		NÁZEV	IČO					
36	76	Město Úštěk, Mírové náměstí 83, 411 45 Úštěk	00264571	Liniové stavby v místní části města Úštěk Habřina	210	200 000	0	nedostatek finanančních prostředků
37	7	Obec Dolní Podluží, č. p. 6, 407 55 Dolní Podluží	00261271	Projektová dokumentace veřejného osvětlení Dolní Podluží	205	200 000	0	nedostatek finanančních prostředků
38	2	Obec Dobrná, č. p. 26, 407 41 Dobrná	00555975	Projektová dokumentace komunikací Dobrná	205	42 350	0	nedostatek finanančních prostředků
39	18	Obec Měděnec, Nádražní 212, 431 84 Měděnec	00262030	Bytový dům a informační centrum č.p. 12 Měděnec	205	200 000	0	nedostatek finanančních prostředků
40	20	Obec Srbská Kamenice, č. p. 54, 407 15 Srbská Kamenice	00831387	Projektová příprava pro akce Srbská Kamenice	205	200 000	0	nedostatek finanančních prostředků
41	36	Město Mašťov, Náměstí 80, 431 56 Mašťov	00262021	Oprava přísálí kulturního domu Mašťov	205	88 025	0	nedostatek finanančních prostředků
42	39	Obec Proboštov, nám. Svobody 700, 417 12 Proboštov	00266566	Mateřská škola Pastelka Proboštov	205	200 000	0	nedostatek finanančních prostředků
43	43	Obec Žiželice, č. p. 7, 438 01 Žiželice	00265772	PD - sportovní a kulturní zázemí Stroupeč	205	200 000	0	nedostatek finanančních prostředků
44	46	Obec Rybniště, č. p. 33, 407 51 Rybniště	00524212	Vybudování chodníku do Nové Chřibské	205	200 000	0	nedostatek finanančních prostředků
45	45	Obec Jimlín, č. p. 7, 440 01 Obec Jimlín	00556327	Projektová příprava - 3. etapa obnovy VO Jimlín	205	200 000	0	nedostatek finanančních prostředků
46	49	Obec Vilémov, č. p. 172, 407 80 Obec Vilémov	00261769	Projektová dokumentace - Cyklostezky Vilémov	205	200 000	0	nedostatek finanančních prostředků
47	70	Město Terezín, nám. ČSA 179, 411 55 Terezín	00264474	Projektová dokumentace na chodníky v Terezíně	205	133 000	0	nedostatek finanančních prostředků
48	75	Městys Slavětín, Na Městečku 50, 439 09 Slavětín	00265497	Projekt Specifické čistírny OV Slavětín	205	170 000	0	nedostatek finanančních prostředků
49	77	Obec Staré Křečany, č. p. 38, 407 61	00261653	Souhrnná územní studie centra obce Staré Křečany	205	200 000	0	nedostatek finanančních prostředků
50	69	Město Osek, Zahradní 246, 417 05 Osek	00266558	Studie odtokových poměrů	205	56 000	0	nedostatek finanančních prostředků
51	63	Obec Třebušín, č. p. 33, 412 01 Třebušín	00264555	Studie dopravního a architektonického řešení	205	200 000	0	nedostatek finanančních prostředků
52	88	Obec Siřejovice, č. p. 37, 410 02 Siřejovice	00264369	PD "Přístavba obecního úřadu v Siřejovicích"	205	200 000	0	nedostatek finanančních prostředků

53	105	Obec Vědomice, Na průhonu 270, 413 01 Vědomice	00264598	Vědomice - Podpora přípravy projektového záměru	205	200 000	0	nedostatek finanančních prostředků
54	5	Obec Františkov nad Ploučnicí, č. p. 79, 407 23 Františkov nad Ploučnicí	00555941	Projektová dokumentace komunikací Františkov n. Pl	200	63 000	0	nedostatek finanančních prostředků
55	13	Obec Zálužice, č. p. 22, 438 01 Zálužice	47786647	Revitalizace návsi Stekník	200	200 000	0	nedostatek finanančních prostředků
56	23	Obec Vilémov, Náměstí 1, 431 54 Vilémov	00262200	Rekonstrukce místních komunikací obec Vilémov	200	180 000	0	nedostatek finanančních prostředků
57	31	Obec Libkovice pod Řípem, č. p. 181, 413 01 Libkovice pod Řípem	00263915	Územní studie hřiště a obou návsí v obci Libkovice	200	59 000	0	nedostatek finanančních prostředků
58	40	Město Dolní Poustevna, Vilémovská 77, 407 82 Dolní Poustevna	00261289	PD - Rekonstrukce objektu č. p. 245 - 2. N. P.	200	200 000	0	nedostatek finanančních prostředků
59	37	Obec Žalhostice, č. p. 120, 411 01 Žalhostice	00264709	Projektová dokumentace chodníky v obci Žalhostice	200	200 000	0	nedostatek finanančních prostředků
60	53	Obec Obrnice, Mírová 70, 435 21 Obrnice	00266116	Zpracování PD - Družina - Základní škola Obrnice	200	114 300	0	nedostatek finanančních prostředků
61	54	Obec Louka u Litvínova, Sokolovská 127, 435 33 Louka u Litvínova	00266043	Rekonstrukce bytového domu č.p. 89, Louka u Litvínova	200	200 000	0	nedostatek finanančních prostředků
62	64	Obec Podsedice, č. p. 29, 411 15 Podsedice	00555207	Rekonstrukce malé vodní nádrže v Chrášťanech	200	200 000	0	nedostatek finanančních prostředků
63	78	Obec Ludvíkovice, č. p. 71, 407 13 Ludvíkovice	00831964	Stezky v obci Ludvíkovice	200	200 000	0	nedostatek finanančních prostředků
64	67	Obec Holedeč, č. p. 30, 438 01 Holedeč	00556297	Holedeč - opravy komunikací a cyklotrasy	200	200 000	0	nedostatek finanančních prostředků
65	92	Obec Blšany u Loun, č. p. 2, 440 01 Blšany u Loun	00556254	Rekonstrukce mostu ev. č. 032c, Blšany - PD	200	200 000	0	nedostatek finanančních prostředků
66	74	Obec Tisá, č. p. 205, 403 36 Tisá	00267082	Tisá - Projektová dokumentace mostku u DD	200	200 000	0	nedostatek finanančních prostředků
67	101	Obec Málkov, č. p. 3, 431 02 Málkov	00262013	PD - Málkov, Vysoká - rekonstrukce místních komunikací	200	70 000	0	nedostatek finanančních prostředků
68	90	Obec Všestudy, č. p. 40, 431 11 Všestudy	00673331	PD-Revitalizace oddech. plochy v intravilánu obce	200	150 000	0	nedostatek finanančních prostředků
69	4	Město Benešov nad Ploučnicí, náměstí Míru 1, 407 22 Benešov nad Ploučnicí	00261181	Fotbalové hřiště Benešov nad Ploučnicí	195	200 000	0	nedostatek finanančních prostředků
70	14	Obec Vršovice, č. p. 74, 440 01 Vršovice	00831841	Projektová dokumentace na rekonstrukci chodníků	195	133 635	0	nedostatek finanančních prostředků

71	81	Město Blšany, Náměstí 29, 439 88 Blšany	00264784	Bytový dům Liběšovice č. p. 75 - PD	195	200 000	0	nedostatek finanančních prostředků
72	85	Obec Černovice, č. p. 80, 430 01 Černovice	00261831	Revitalizace území Černovice - sportovní areál	195	200 000	0	nedostatek finanančních prostředků
73	91	Obec Vchynice, č. p. 46, 410 02 Vchynice	00554847	Projektová dokumentace na zateplení MŠ Vchynice	195	200 000	0	nedostatek finanančních prostředků
74	8	Obec Růžová, č. p. 30, 405 02 Růžová	00556017	Revitalizace centra obce Růžová	190	140 000	0	nedostatek finanančních prostředků
75	60	Obec Hřensko, č. p. 71, 407 17 Hřensko	00261351	Parkoviště v obci Hřensko	190	200 000	0	nedostatek finanančních prostředků
76	55	Obec Libědice, č. p. 27, 438 01 Libědice	00673153	PD - Zasíťování pozemků a komunikace	190	200 000	0	nedostatek finanančních prostředků
77	103	Obec Býčkovice, č. p. 57, 412 01 Býčkovice	00832316	Rekonstrukce budovy obecního úřadu	190	140 000	0	nedostatek finanančních prostředků
78	38	Obec Malá Veleň, č. p. 46, 405 02 Malá Veleň	00525049	Nový zdroj pitné vody - Malá Veleň	185	200 000	0	nedostatek finanančních prostředků
79	41	Obec Blažim, č. p. 107, 440 01 Obec Blažim	00556246	PD - zateplení a výměna otvorů v obecním úřadě	185	89 000	0	nedostatek finanančních prostředků
80	80	Obec Hříškov, č. p. 50, 439 04 Hříškov	00556301	Projektová dokumentace Hříškov čp.160	185	189 000	0	nedostatek finanančních prostředků
81	87	Městys Měcholupy, č. p. 12, 439 31 Měcholupy	00265233	Cyklostezka a cyklotrasa Měcholupy	185	195 657	0	nedostatek finanančních prostředků
82	104	Obec Nové Dvory, č. p. 5, 413 01 Nové Dvory	00264113	Nové Dvory - Podpora přípravy projektového záměru	185	200 000	0	nedostatek finanančních prostředků
83	9	Město Chřibská, č. p. 197, 407 44 Chřibská	00261378	Projektová dokumentace veřejného osvětlení	180	200 000	0	nedostatek finanančních prostředků
84	29	Městys Brozany nad Ohří, Palackého náměstí 75, 411 81 Brozany nad Ohří	00263397	Mlýnský náhon - úprava koryta mezi MVE a mostem	180	200 000	0	nedostatek finanančních prostředků
85	93	Obec Český Jiřetín, č. p. 171, 436 01 Český Jiřetín	00265870	Výstavba sportovně relaxačního areálu	180	200 000	0	nedostatek finanančních prostředků
86	44	Město Vejprty, Tylova 870/6, 431 91 Vejprty	00262170	Příprava projektových záměrů ve městě Vejprty	175	86 899	0	nedostatek finanančních prostředků
87	72	Obec Radonice, č. p. 1, 431 55 Radonice	00262111	Zpracování PD na sanaci a opravu fasády školy	170	175 000	0	nedostatek finanančních prostředků
88	56	Obec Veselé, č. p. 153, 405 02 Veselé	00555908	Výstavba komunikací na p.p.č. 720/6 a 162/4	170	200 000	0	nedostatek finanančních prostředků
89	12	Město Třebenice, Paříkovo nám. 1, 411 13 Třebenice	00264521	Pasportizace hřbitovních míst v Třebenicích	160	115 000	0	nedostatek finanančních prostředků

90	65	Obec Straškov-Vodochody, č. p. 2, 411 84 Straškov-Vodochody	00264431	Straškov - podpora přípravy projektového záměru	145	200 000	0	nedostatek finanančních prostředků
91	100	Městys Panenský Týnec, č. p. 10, 439 05 Panenský Týnec	00265314	PD - rekonstrukce bytového domu	140	200 000	0	nedostatek finanančních prostředků

Poloha č. 1

Ústecký kraj

Krajský úřad

Číslo smlouvy u poskytovatele: 22/SMLXXXX/SoPD/PIT
Číslo smlouvy u příjemce:

SMLOUVA O POSKYTNUTÍ NEINVESTIČNÍ DOTACE

uzavřená dle ust. § 10a odst. 5 zákona č. 250/2000 Sb., o rozpočtových pravidlech územních rozpočtů, ve znění pozdějších předpisů.

Smluvní strany

Poskytovatel:

Ústecký kraj
Sídlo: Velká Hradební 3118/48, 400 02 Ústí nad Labem
Zastoupený: Ing. Jiřím Schillerem, hejtmanem Ústeckého kraje

Kontaktní osoba: Ing. Iva Tomešová, vedoucí odboru podpory podnikání, inovací a transformace Krajského úřadu Ústeckého kraje
E-mail/telefon: tomesova.i@kr-ustecky.cz/ 475 657 734
IČ: 70892156
DIČ: CZ70892156
Bank. spojení: Česká spořitelna, a.s.
číslo účtu: 882733379/0800

a

Příjemce:

Euroregion Labe
Sídlo: Velká Hradební 8, 400 01 Ústí nad Labem
Zastoupený: Mgr. Vladimírem Lipským, ředitelem

IČ: 44225946
Bank. spojení: Název banky: Komerční banka a.s.
číslo účtu: 41338411/0100

Příjemce je zapsán v Rejstříku dobrovolných svazků obcí. Výpis z Rejstříku dobrovolných svazků obcí příjemce tvoří přílohu č. 2 k této smlouvě.

uzavírají níže uvedeného dne, měsíce a roku tuto

SMLOUVU O POSKYTNUTÍ NEINVESTIČNÍ DOTACE

na činnost a zajištění provozních nákladů v roce 2022

(dále jen „smlouva“)

Preambule

Pro účely poskytování dotací byly usnesením Zastupitelstva Ústeckého kraje č. 007/13Z/2022 ze dne 28. 2. 2022 schváleny Zásady pro poskytování dotací a návratných finančních výpomocí Ústeckým krajem (dále jen „Zásady"). Smlouva se uzavírá v souladu s těmito Zásadami, které jsou pro příjemce závazné ve věcech touto smlouvou neupravených.

Článek I.

Poskytnutí dotace
Účel, na který je dotace určena

1. **Poskytovatel** na základě této smlouvy a v souladu s usnesením Rady Ústeckého kraje č. XXX/XXR/2022 ze dne 17. 8. 2022, poskytuje příjemci ze svého rozpočtu neinvestiční dotaci ve výši 50 000 Kč (slovy: padesát tisíc korun českých) na činnost a zajištění provozních nákladů v roce 2022 uvedených v předložené žádosti.

2. Dotace je poskytována na základě žádosti ze dne 21. 7. 2022.

3. Dotace nenaplňuje znaky veřejné podpory ve smyslu čl. 107 Smlouvy o fungování Evropské unie/ Dotace je slučitelnou podporou ve smyslu čl. 107 Smlouvy o fungování Evropské unie.

Článek II.

Lhůta, v níž má být dosaženo účelu

Dotace je příjemci poskytnuta k hrazení nákladů, které vzniknou a budou uhrazeny příjemcem v období od 1. 1. 2022 do 31. 12. 2022.

Článek III.

Financování

1. Dotace je poskytnuta účelově (viz čl. I.) a lze ji použít pouze na úhradu uznatelných nákladů přímo souvisejících s činností příjemce. Dotaci nelze použít na úhradu DPH, je-li příjemce plátcem DPH. Plátcům DPH je dotace poskytnuta pouze na plnění bez DPH.

Uznatelný náklad je nezbytný náklad, který splňuje všechny následující podmínky:

- vyhovuje zásadám efektivnosti, účelnosti a hospodárnosti,
- vznikl příjemci v přímé souvislosti s činností příjemce ve schváleném období realizace,
- vznikl a byl uhrazen v období uvedeném v čl. II,

- byl skutečně vynaložen a zachycen v účetnictví příjemce dotace na jeho účetních dokladech, je identifikovatelný, ověřitelný a podložený prvotními podpůrnými doklady.

Neuznatelný náklad je náklad na:

- pořízení dlouhodobého a krátkodobého finančního majetku,
- úroky, penále, pokuty a jiné sankce,
- opatření pro možné budoucí ztráty nebo dluhy,
- nákupy pozemků a budov,
- ztráty z devizových kurzů,
- pohoštění – rautové, cateringové, alkohol
- nájemné s následnou koupí (leasing),
- cestovné nad rámec zákona č. 262/2006 Sb., zákoník práce, ve znění pozdějších předpisů, pro zaměstnavatele, který je uveden v § 109 odst. 3 tohoto právního předpisu,
- mzdy včetně odvodů nad rámec platových předpisů pro zaměstnance ve veřejných službách a správě,
- náhrady mzdy za dobu nepřítomnosti (dovolená, nepřítomnost, nemoc, svátek), vyjma oblasti sociálních věcí.

2. Dotace bude poskytnuta bezhotovostním převodem do 30 dnů od uzavření této smlouvy na bankovní účet **příjemce** uvedený v záhlaví této smlouvy.

Článek IV.

Povinnosti příjemce

Příjemce je povinen:

a. Použít dotaci na úhradu nákladů přímo souvisejících s činností příjemce a v souladu s podmínkami sjednanými v této smlouvě.

b. Vynaložit prostředky určené na činnost hospodárně, účelně a efektivně.

c. Dodržovat veškeré právní předpisy, zejména zákon č. 563/1991 Sb., o účetnictví, ve znění pozdějších předpisů a to jak z hlediska nákladů projektu hrazených z dotace, tak z hlediska celkových uznatelných nákladů projektu a dále označovat originály účetních dokladů větou **„Projekt podpořen Ústeckým krajem“** a zákon č. 499/2004 Sb., o archivnictví a spisové službě a o změně některých zákonů, ve znění pozdějších předpisů.

d. Předat poskytovateli písemnou závěrečnou zprávu a finanční vypořádání dotace na činnost (vyúčtování dotace), a to nejpozději do 31. ledna 2023. Formulář Závěrečné zprávy a finančního vypořádání dotace na činnost je přílohou č. 1 této smlouvy.

<u>Závěrečná zpráva musí obsahovat:</u>

- označení příjemce dotace,
- číslo smlouvy o poskytnutí dotace,
- popis realizace projektu vč. dodržování jeho harmonogramu,
- kvalitativní a kvantitativní výstupy projektu,

- přínos projektu pro cílovou skupinu, celkové zhodnocení projektu,
- finanční vypořádání dotace

Finanční vypořádání dotace musí obsahovat:

- přehled všech nákladů a výnosů projektu,
- doklady o provedených platbách, tj. výpis z účtu nebo výdajový pokladní doklad, a kopie účetních dokladů včetně podkladů pro vystavení těchto dokladů,
- doklad o přijetí dotace (kopie výpisu z účtu),
- výpis odděleného účetnictví z hlediska nákladů projektu hrazených z dotace, tak z hlediska celkových uznatelných nákladů projektu.

e. Plnit Publicitu dle článku VII.

f. Neprodleně písemně informovat, nejpozději však do 15 dnů, odbor strategie, přípravy a realizace projektů o všech změnách, týkajících se identifikace příjemce.

g. Vrátit nevyčerpanou část dotace zpět na účet poskytovatele, z něhož mu byla poskytnuta, v případě, že skutečně vynaložené náklady budou nižší než náklady uvedené v žádosti příjemce o poskytnutí Příspěvku, a to současně s předložením závěrečné zprávy.

h. Je-li příjemce právnickou osobou, je povinen zajistit, aby případné rozhodnutí o jeho likvidaci nebo přeměně podle příslušných právních předpisů bylo přijato až po předchozím souhlasu poskytovatele. Příjemce dotace je povinen poskytovateli dotace poskytnout veškeré informace o záměru likvidace nebo přeměny, které mohou podle názoru poskytovatele ovlivnit podmínky a účel poskytnuté dotace.

Článek V.

Porušení rozpočtové kázně

1. Porušením rozpočtové kázně je každé neoprávněné použití nebo zadržení peněžních prostředků poskytnutých jako dotace (§ 22 odst. 1 až 3 zákona č. 250/2000 Sb.). V případě, že se příjemce dopustí porušení rozpočtové kázně tím, že neoprávněně použije nebo zadrží poskytnutou dotaci, bude poskytovatel postupovat dle § 22 zákona č. 250/2000 Sb. a bude příjemci uložen odvod včetně penále za prodlení s odvodem ve výši stanovené platnými právními předpisy a touto smlouvou.

2. Pokud příjemce předloží závěrečnou zprávu včetně finančního vypořádání v termínu stanoveném ve smlouvě, ale finanční vypořádání nebo závěrečná zpráva nebudou obsahovat všechny náležitosti stanovené ve smlouvě, dopustí se příjemce porušení rozpočtové kázně až v případě, že nedoplní závěrečnou zprávu nebo finanční vypořádání ani po marném uplynutí náhradní lhůty 10 dnů ode dne doručení výzvy poskytovatele k nápravě.

3. V případě porušení rozpočtové kázně, které poskytovatel považuje za méně závažné, bude vždy uložen odvod za tato porušení procentem z celkové částky poskytnuté dotace následovně:

a) předložení závěrečné zprávy do 15 kalendářních dnů po lhůtě stanovené smlouvou – výše odvodu činí 5 %,

b) předložení závěrečné zprávy do 30 kalendářních dnů po lhůtě stanovené smlouvou – výše odvodu činí 10 %,

c) předložení doplněné závěrečné zprávy do 15 kalendářních dnů od uplynutí náhradní lhůty uvedené ve výzvě poskytovatele dle odst. 2 tohoto článku – výše odvodu činí 2 %,

d) předložení doplněné závěrečné zprávy do 30 kalendářních dnů od uplynutí náhradní lhůty uvedené ve výzvě poskytovatele dle odst. 2 tohoto článku – výše odvodu činí 5 %,

e) nedodržení povinnosti vést dotaci v odděleném účetnictví nebo v podřízené evidenci daňové evidence nebo nedodržení povinnosti vést evidenci výdajů dle čl. III odst. 5 této smlouvy – výše odvodu činí 10 %,

f) nedodržení povinnosti označovat originály účetních dokladů informací o tom, že projekt je spolufinancován Ústeckým krajem – výše odvodu činí 10 %,

g) nedodržení povinnosti publicity v případě informování sdělovacích prostředků – výše odvodu činí 5 %,

h) nedodržení povinnosti publicity neoznačením publikací, internetových stránek či jiných nosičů „sponzorským vzkazem" – výše odvodu činí 5 %,

i) nedodržení povinnosti publicity neumístěním tabulky se „sponzorským vzkazem" na stavbě nebo v její bezprostřední blízkosti (v případě investiční dotace) – výše odvodu činí 5 %,

j) předložení zprávy o zajištění udržitelnosti do 15 kalendářních dnů po lhůtě stanovené smlouvou – výše odvodu činí 2 %,

k) předložení zprávy o zajištění udržitelnosti do 30 kalendářních dnů po lhůtě stanovené smlouvou – výše odvodu činí 5 %,

l) nedodržení povinnosti zajištění udržitelnosti projektu – výše odvodu činí poměrnou část dotace stanovenou podle počtu kalendářních dnů, po které nebyla povinnost zajištění udržitelnosti dodržena.

4. Odvody za porušení rozpočtové kázně při použití téže dotace se sčítají, s výjimkou odvodů za porušení rozpočtové kázně porušením pravidel pro zadávání veřejných zakázek. Za porušení pravidel pro zadávání veřejných zakázek se uloží odvod ve výši nejzávažnějšího porušení těchto pravidel u stejné zakázky. Při neoprávněném použití peněžních prostředků dle § 22 odst. 2 písm. a) nebo b) zákona č. 250/2000 Sb. odpovídá odvod za porušení rozpočtové kázně výši poskytnutých prostředků, mimo případů, kdy se podle této smlouvy (odst. 3 tohoto článku) za porušení méně závažné povinnosti uloží odvod nižší.

Článek VI.

Výpověď a zrušení smlouvy

1. Poskytovatel dotace je oprávněn vypovědět smlouvu v případě, že příjemce porušil smluvní povinnost stanovenou touto smlouvou. Výpověď musí mít písemnou formu a nabývá účinnosti uplynutím výpovědní lhůty, která činí 1 měsíc ode dne doručení výpovědi příjemce. Ve výpovědní lhůtě bude pozastaveno vyplácení dotace.

2. Smluvní strany můžou podat písemný návrh na zrušení smlouvy, a to zejména z důvodů uvedených v § 167 odst. 1 správního řádu. Pokud strana smlouvy, které byl návrh doručen, s ním vysloví souhlas, smlouva zaniká dnem, kdy písemný souhlas dojde smluvní straně, která návrh podala. Pokud strana smlouvy, které byl návrh doručen, s ním nevysloví souhlas, smlouva nezaniká.

3. Smlouvu lze ukončit také na základě písemné dohody smluvních stran.

4. Spory z právních poměrů při poskytnutí dotace rozhoduje podle správního řádu Ministerstvo financí ČR.

Článek VII.

Publicita

1. Příjemce je povinén v případě informování sdělovacích prostředků o své činnosti uvést fakt, že jeho činnost byla podpořena Ústeckým krajem (poskytovatelem).

2. Na výstupech projektu typu publikací, internetových stránek či jiných nosičů uvede příjemce skutečnost, že projekt podpořil poskytovatel (dále „Sponzorský vzkaz") v provedení respektující logomanuál poskytovatele. Příjemce podpisem smlouvy výslovně prohlašuje, že se s daným logomanuálem seznámil.

3. Příjemce je povinen předložit návrh způsobu použití a umístění „Sponzorského vzkazu" ke schválení poskytovateli, případně upravit návrh podle námitek poskytovatele a předložit ho poskytovateli ke konečnému schválení. Za poskytovatele rozhoduje kontaktní osoba uvedená v označení smluvních stran.

4. Logo Kraje je ochrannou známkou, která požívá ochrany podle zákona č. 441/2003 Sb., o ochranných známkách a o změně zákona č. 6/2002 Sb. o soudech, soudcích, přísedících a státní správě soudů a o změně některých dalších zákonů (zákon o soudech a soudcích), ve znění pozdějších předpisů, (zákon o ochranných známkách), ve znění pozdějších předpisů.

Článek VIII.

Ostatní ujednání

1. Tato smlouva nabývá platnosti a účinnosti dnem jejího uzavření.
2. Využití dotace podléhá režimu veřejnosprávní kontroly ve smyslu zákona č. 320/2001 Sb., o finanční kontrole ve veřejné správě a o změně některých zákonů, ve znění pozdějších předpisů a zákona č. 255/2012 Sb., o kontrole (kontrolní řád ze strany **poskytovatele**. Příjemce je povinen umožnit pověřeným pracovníkům poskytovatele provádět kontrolu čerpání a využití prostředků dotace a v této souvislosti jim umožnit nahlížet do účetní evidence.
3. Smluvní strany prohlašují, že poskytovatel jako subjekt povinný k poskytování informací dle zákona č. 106/1999 Sb., o svobodném přístupu k informacím, ve znění pozdějších předpisů, je oprávněn poskytnout kompletní smluvní dokumentaci včetně všech plnění a výstupů dle této smlouvy žadatelům o informace. Smluvní strany prohlašují, že žádná část smluvní dokumentace či výstupů dle této smlouvy neobsahuje obchodní tajemství, či nepožívá ochrany dle autorského práva a lze je proto poskytnout.
4. Osobní údaje obsažené v této smlouvě budou poskytovatelem (Ústeckým krajem) zpracovávány pouze pro účely plnění práv a povinností vyplývajících z této smlouvy; k jiným účelům nebudou tyto osobní údaje poskytovatelem použity. Poskytovatel při zpracovávání osobních údajů postupuje v souladu s platnými právními předpisy, zejména s Nařízením EU o ochraně osobních údajů (GDPR). Podrobné informace o ochraně osobních údajů jsou dostupné na webových stránkách Ústeckého kraje www.kr-ustecky.cz.
5. Tuto smlouvu lze měnit či doplňovat po dohodě smluvních stran pouze formou písemných a číslovaných dodatků.
6. Pokud v této smlouvě není stanoveno jinak, použijí se přiměřeně na právní vztahy z ní vyplývající příslušná ustanovení správního řádu, zákona č. 250/2000 Sb., případně příslušná ustanovení občanského zákoníku s výjimkou uvedenou v § 170 správního řádu.
7. Poskytovatel potvrzuje, že tato smlouva je uzavírána v souladu s usnesením Rady Ústeckého kraje č. XXX/XXR/2022 ze dne 17. 8. 2022.

8. Tato smlouva je vyhotovena ve dvou vyhotoveních s platností originálu, každá strana obdrží dvě vyhotovení smlouvy.

V Ústí nad Labem dne .....

V ..... dne .....

.....

Poskytovatel
Ústecký kraj
Ing. Jiří Schiller
hejtman Ústeckého kraje

.....

Příjemce
Euroregion Labe
Mgr. Vladimír Lipský
ředitel

Příloha č. 1 - formulář Závěrečné zprávy a finančního vypořádání dotace
Příloha č. 2 – výpis z Rejstříku dobrovolných svazků obcí

Příloha č. 1

Závěrečná zpráva a vyúčtování příspěvku

Příjemce příspěvku, sídlo, IČO:
Číslo smlouvy o poskytnutí příspěvku:
Výše přiděleného příspěvku na činnost (v Kč):
Popis účelu využití příspěvku:
Zhodnocení přínosu příspěvku pro příjemce:

Přehled výdajů hrazených z příspěvku

				Uhrazeno	
Číslo dokladu	**Datum platby**	**Dodavatel**	**Účel platby**	**Částka v Kč**	**Z toho příspěvek v Kč**
		Celkem		***0,00 Kč***	***0,00 Kč***

Datum : **Podpis (statutárního zástupce):**

Povinné přílohy:

1. Doklad o přijetí příspěvku (kopie výpisu z účtu)
2. Kopie účetních dokladů souvisejících s poskytnutým příspěvkem vč. dokladů o provedených platbách (kopie výpisu z účtu nebo výdajový pokladní doklad)

Příloha č. 2

Stav				
Datum vzniku DSO	21.08.1992			
Zrušení DSO				
Zánik ke dni				
Název DSO	Euroregion Labe			
Sídlo DSO - ulice č.p./č.or.	Velká Hradební 2			
Sídlo DSO - město	Ústí nad Labem			
Sídlo DSO - PSČ	400 01			
IČ	44225946			
Předmět činnosti	ÚČEL EL (čl. 2.1) - podpora rozvoje a spolupráce zejména v oblastech: územního a regionálního plánování; zachování a zlepšování životního prostředí; rozvoje hospodářství a vyrovnání resp. růstu životní úrovně; výstavby a přizpůsobení infrastruktury přesahující státní hranice; prevence před živelnými pohromami, haváriemi, požáry apod.; přeshraniční osobní dopravy; turistiky a sportu; kulturní výměny a péče o kulturní dědictví; humanitní, sociální a vzdělávací spolupráce; vzájemného setkávání občanů. PŘEDMĚT ČINNOSTI EL (čl. 2.2.): posilování vzájemné informovanosti členů o výkonu jejich působnosti; koordinace a vzájemná spolupráce členů při řešení problémů v oblastech vymezených účelem založení EL; podpora navazování partnerských vztahů se subjekty s podobným účelem a předmětem činnosti na území ČR a v zahraničí; spolupráce s odbornými institucemi působícími v oblastech vymezených účelem založení EL; příprava, projednání a přijímání společných stanovisek a doporučení, určených dotčeným orgánům veřejné správy, dalším subjektům působícím v oblastech vymezených účelem založení EL a občanské resp. odborné veřejnosti a projednávání těchto stanovisek s adresáty; propagace činnosti EL; realizace investičních a neinvestičních projektů směřujících k rozvoji území EL.			
Předmět činnosti - poznámka (historie úprav)				
Orgány DSO	Vladimír	Lipský, Mgr.		
	Petr	Medáček, Ing.	28.03.2019	
	Petr	Nedvědický, Mgr. Ing.	28.03.2019	
	Jiří	Anděl, Ing. CSc.	28.03.2019	
Způsob jednání	a) Sněm EL; b) Rada EL; c) Kontrolní komise EL; d) předseda (resp. místopředseda) EL; c) Ředitel EL; e) Smírčí komise EL.			
Přílohy	stanovy	stanovy EL.pdf (1.67 MB)	09.04.2013	
	zakládací smlouva	zápis Eur..pdf (41.28 kB)	09.06.1992	

zobrazit historii záznamu

Příloha č. 2

Ústecký kraj

Krajský úřad

Číslo smlouvy u poskytovatele: 22/SMLXXXX/SoPD/PIT
Číslo smlouvy u příjemce:

SMLOUVA O POSKYTNUTÍ NEINVESTIČNÍ DOTACE

uzavřená dle ust. § 10a odst. 5 zákona č. 250/2000 Sb., o rozpočtových pravidlech územních rozpočtů, ve znění pozdějších předpisů.

Smluvní strany

Poskytovatel:

Ústecký kraj
Sídlo: Velká Hradební 3118/48, 400 02 Ústí nad Labem
Zastoupený: Ing. Jiřím Schillerem, hejtmanem Ústeckého kraje

Kontaktní osoba: Ing. Iva Tomešová, vedoucí odboru podpory podnikání, inovací a transformace Krajského úřadu Ústeckého kraje
E-mail/telefon: tomesova.i@kr-ustecky.cz/ 475 657 734
IČ: 70892156
DIČ: CZ70892156
Bank. spojení: Česká spořitelna, a.s.
číslo účtu: 882733379/0800

a

Příjemce:

Euroregion Krušnohoří
Sídlo: Divadelní 15, 434 01 Most
Zastoupený: Ing. Vlastimilem Vozkou, předsedou Euroregionu Krušnohoří

IČ: 47324651
Bank. spojení: Název banky: Česká spořitelna, a.s.
číslo účtu: 1040988329/0800

Příjemce je zapsán v Rejstříku dobrovolných svazků obcí. Výpis z Rejstříku dobrovolných svazků obcí příjemce tvoří přílohu č. 2 k této smlouvě.

uzavírají níže uvedeného dne, měsíce a roku tuto

SMLOUVU O POSKYTNUTÍ NEINVESTIČNÍ DOTACE

na činnost a zajištění provozních nákladů v roce 2022

(dále jen „smlouva“)

Preambule

Pro účely poskytování dotací byly usnesením Zastupitelstva Ústeckého kraje č. 007/13Z/2022 ze dne 28. 2. 2022 schváleny Zásady pro poskytování dotací a návratných finančních výpomocí Ústeckým krajem (dále jen „Zásady"). Smlouva se uzavírá v souladu s těmito Zásadami, které jsou pro příjemce závazné ve věcech touto smlouvou neupravených.

Článek I.

Poskytnutí dotace
Účel, na který je dotace určena

1. **Poskytovatel** na základě této smlouvy a v souladu s usnesením Rady Ústeckého kraje č. XXX/XXR/2022 ze dne 17. 8. 2022, poskytuje příjemci ze svého rozpočtu neinvestiční dotaci ve výši 50 000 Kč (slovy: padesát tisíc korun českých) na činnost a zajištění provozních nákladů v roce 2022 uvedených v předložené žádosti.

2. Dotace je poskytována na základě žádosti ze dne 24. 6. 2022.

3. Dotace nenaplňuje znaky veřejné podpory ve smyslu čl. 107 Smlouvy o fungování Evropské unie/ Dotace je slučitelnou podporou ve smyslu čl. 107 Smlouvy o fungování Evropské unie.

Článek II.

Lhůta, v níž má být dosaženo účelu

Dotace je příjemci poskytnuta k hrazení nákladů, které vzniknou a budou uhrazeny příjemcem v období od 1. 1. 2022 do 31. 12. 2022.

Článek III.

Financování

1. Dotace je poskytnuta účelově (viz čl. I.) a lze ji použít pouze na úhradu uznatelných nákladů přímo souvisejících s činností příjemce. Dotaci nelze použít na úhradu DPH, je-li příjemce plátcem DPH. Plátcům DPH je dotace poskytnuta pouze na plnění bez DPH.

Uznatelný náklad je nezbytný náklad, který splňuje všechny následující podmínky:

- vyhovuje zásadám efektivnosti, účelnosti a hospodárnosti,
- vznikl příjemci v přímé souvislosti s činností příjemce ve schváleném období realizace,
- vznikl a byl uhrazen v období uvedeném v čl. II,

- byl skutečně vynaložen a zachycen v účetnictví příjemce dotace na jeho účetních dokladech, je identifikovatelný, ověřitelný a podložený prvotními podpůrnými doklady.

Neuznatelný náklad je náklad na:

- pořízení dlouhodobého a krátkodobého finančního majetku,
- úroky, penále, pokuty a jiné sankce,
- opatření pro možné budoucí ztráty nebo dluhy,
- nákupy pozemků a budov,
- ztráty z devizových kurzů,
- pohoštění – rautové, cateringové, alkohol
- uzavřené leasingové smlouvy,
- cestovné nad rámec zákona č. 262/2006 Sb., zákoník práce, ve znění pozdějších předpisů, pro zaměstnavatele, který je uveden v § 109 odst. 3 tohoto právního předpisu,
- mzdy včetně odvodů nad rámec platových předpisů pro zaměstnance ve veřejných službách a správě,
- náhrady mzdy za dobu nepřítomnosti (dovolená, nepřítomnost, nemoc, svátek), vyjma oblasti sociálních věcí.

2. Dotace bude poskytnuta bezhotovostním převodem do 30 dnů od uzavření této smlouvy na bankovní účet **příjemce** uvedený v záhlaví této smlouvy.

Článek IV.

Povinnosti příjemce

Příjemce je povinen:

a. Použít dotaci na úhradu nákladů přímo souvisejících s činností příjemce a v souladu s podmínkami sjednanými v této smlouvě.

b. Vynaložit prostředky určené na činnost hospodárně, účelně a efektivně.

c. Dodržovat veškeré právní předpisy, zejména zákon č. 563/1991 Sb., o účetnictví, ve znění pozdějších předpisů a to jak z hlediska nákladů projektu hrazených z dotace, tak z hlediska celkových uznatelných nákladů projektu a dále označovat originály účetních dokladů větou **„Projekt podpořen Ústeckým krajem“** a zákon č. 499/2004 Sb., o archivnictví a spisové službě a o změně některých zákonů, ve znění pozdějších předpisů.

d. Předat poskytovateli písemnou závěrečnou zprávu a finanční vypořádání dotace na činnost (vyúčtování dotace), a to nejpozději do 31. ledna 2023. Formulář Závěrečné zprávy a finančního vypořádání dotace na činnost je přílohou č. 1 této smlouvy.

<u>Závěrečná zpráva musí obsahovat:</u>

- označení příjemce dotace,
- číslo smlouvy o poskytnutí dotace,
- popis realizace projektu vč. dodržování jeho harmonogramu,
- kvalitativní a kvantitativní výstupy projektu,

- přínos projektu pro cílovou skupinu, celkové zhodnocení projektu,
- finanční vypořádání dotace

Finanční vypořádání dotace musí obsahovat:

- přehled všech nákladů a výnosů projektu,
- doklady o provedených platbách, tj. výpis z účtu nebo výdajový pokladní doklad, a kopie účetních dokladů včetně podkladů pro vystavení těchto dokladů,
- doklad o přijetí dotace (kopie výpisu z účtu),
- výpis odděleného účetnictví z hlediska nákladů projektu hrazených z dotace, tak z hlediska celkových uznatelných nákladů projektu.

e. Plnit Publicitu dle článku VII.

f. Neprodleně písemně informovat, nejpozději však do 15 dnů, odbor strategie, přípravy a realizace projektů o všech změnách, týkajících se identifikace příjemce.

g. Vrátit nevyčerpanou část dotace zpět na účet poskytovatele, z něhož mu byla poskytnuta, v případě, že skutečně vynaložené náklady budou nižší než náklady uvedené v žádosti příjemce o poskytnutí Příspěvku, a to současně s předložením závěrečné zprávy.

h. Je-li příjemce právnickou osobou, je povinen zajistit, aby případné rozhodnutí o jeho likvidaci nebo přeměně podle příslušných právních předpisů bylo přijato až po předchozím souhlasu poskytovatele. Příjemce dotace je povinen poskytovateli dotace poskytnout veškeré informace o záměru likvidace nebo přeměny, které mohou podle názoru poskytovatele ovlivnit podmínky a účel poskytnuté dotace.

Článek V.

Porušení rozpočtové kázně

1. Porušením rozpočtové kázně je každé neoprávněné použití nebo zadržení peněžních prostředků poskytnutých jako dotace (§ 22 odst. 1 až 3 zákona č. 250/2000 Sb.). V případě, že se příjemce dopustí porušení rozpočtové kázně tím, že neoprávněně použije nebo zadrží poskytnutou dotaci, bude poskytovatel postupovat dle § 22 zákona č. 250/2000 Sb. a bude příjemci uložen odvod včetně penále za prodlení s odvodem ve výši stanovené platnými právními předpisy a touto smlouvou.

2. Pokud příjemce předloží závěrečnou zprávu včetně finančního vypořádání v termínu stanoveném ve smlouvě, ale finanční vypořádání nebo závěrečná zpráva nebudou obsahovat všechny náležitosti stanovené ve smlouvě, dopustí se příjemce porušení rozpočtové kázně až v případě, že nedoplní závěrečnou zprávu nebo finanční vypořádání ani po marném uplynutí náhradní lhůty 10 dnů ode dne doručení výzvy poskytovatele k nápravě.

3. V případě porušení rozpočtové kázně, které poskytovatel považuje za méně závažné, bude vždy uložen odvod za tato porušení procentem z celkové částky poskytnuté dotace následovně:

a) předložení závěrečné zprávy do 15 kalendářních dnů po lhůtě stanovené smlouvou – výše odvodu činí 5 %,

b) předložení závěrečné zprávy do 30 kalendářních dnů po lhůtě stanovené smlouvou – výše odvodu činí 10 %,

c) předložení doplněné závěrečné zprávy do 15 kalendářních dnů od uplynutí náhradní lhůty uvedené ve výzvě poskytovatele dle odst. 2 tohoto článku – výše odvodu činí 2 %,

d) předložení doplněné závěrečné zprávy do 30 kalendářních dnů od uplynutí náhradní lhůty uvedené ve výzvě poskytovatele dle odst. 2 tohoto článku – výše odvodu činí 5 %,

e) nedodržení povinnosti vést dotaci v odděleném účetnictví nebo v podřízené evidenci daňové evidence nebo nedodržení povinnosti vést evidenci výdajů dle čl. III odst. 5 této smlouvy – výše odvodu činí 10 %,

f) nedodržení povinnosti označovat originály účetních dokladů informací o tom, že projekt je spolufinancován Ústeckým krajem – výše odvodu činí 10 %,

g) nedodržení povinnosti publicity v případě informování sdělovacích prostředků – výše odvodu činí 5 %,

h) nedodržení povinnosti publicity neoznačením publikací, internetových stránek či jiných nosičů „sponzorským vzkazem" – výše odvodu činí 5 %,

i) nedodržení povinnosti publicity neumístěním tabulky se „sponzorským vzkazem" na stavbě nebo v její bezprostřední blízkosti (v případě investiční dotace) – výše odvodu činí 5 %,

j) předložení zprávy o zajištění udržitelnosti do 15 kalendářních dnů po lhůtě stanovené smlouvou – výše odvodu činí 2 %,

k) předložení zprávy o zajištění udržitelnosti do 30 kalendářních dnů po lhůtě stanovené smlouvou – výše odvodu činí 5 %,

l) nedodržení povinnosti zajištění udržitelnosti projektu – výše odvodu činí poměrnou část dotace stanovenou podle počtu kalendářních dnů, po které nebyla povinnost zajištění udržitelnosti dodržena.

4. Odvody za porušení rozpočtové kázně při použití téže dotace se sčítají, s výjimkou odvodů za porušení rozpočtové kázně porušením pravidel pro zadávání veřejných zakázek. Za porušení pravidel pro zadávání veřejných zakázek se uloží odvod ve výši nejzávažnějšího porušení těchto pravidel u stejné zakázky. Při neoprávněném použití peněžních prostředků dle § 22 odst. 2 písm. a) nebo b) zákona č. 250/2000 Sb. odpovídá odvod za porušení rozpočtové kázně výši poskytnutých prostředků, mimo případů, kdy se podle této smlouvy (odst. 3 tohoto článku) za porušení méně závažné povinnosti uloží odvod nižší.

Článek VI.

Výpověď a zrušení smlouvy

1. Poskytovatel dotace je oprávněn vypovědět smlouvu v případě, že příjemce porušil smluvní povinnost stanovenou touto smlouvou. Výpověď musí mít písemnou formu a nabývá účinnosti uplynutím výpovědní lhůty, která činí 1 měsíc ode dne doručení výpovědi příjemce. Ve výpovědní lhůtě bude pozastaveno vyplácení dotace.

2. Smluvní strany můžou podat písemný návrh na zrušení smlouvy, a to zejména z důvodů uvedených v § 167 odst. 1 správního řádu. Pokud strana smlouvy, které byl návrh doručen, s ním vysloví souhlas, smlouva zaniká dnem, kdy písemný souhlas dojde smluvní straně, která návrh podala. Pokud strana smlouvy, které byl návrh doručen, s ním nevysloví souhlas, smlouva nezaniká.

3. Smlouvu lze ukončit také na základě písemné dohody smluvních stran.

4. Spory z právních poměrů při poskytnutí dotace rozhoduje podle správního řádu Ministerstvo financí ČR.

Článek VII.

Publicita

1. Příjemce je povinen v případě informování sdělovacích prostředků o své činnosti uvést fakt, že jeho činnost byla podpořena Ústeckým krajem (poskytovatelem).

2. Na výstupech projektu typu publikací, internetových stránek či jiných nosičů uvede příjemce skutečnost, že projekt podpořil poskytovatel (dále „Sponzorský vzkaz") v provedení respektující logomanuál poskytovatele. Příjemce podpisem smlouvy výslovně prohlašuje, že se s daným logomanuálem seznámil.

3. Příjemce je povinen předložit návrh způsobu použití a umístění „Sponzorského vzkazu" ke schválení poskytovateli, případně upravit návrh podle námitek poskytovatele a předložit ho poskytovateli ke konečnému schválení. Za poskytovatele rozhoduje kontaktní osoba uvedená v označení smluvních stran.

4. Logo Kraje je ochrannou známkou, která požívá ochrany podle zákona č. 441/2003 Sb., o ochranných známkách a o změně zákona č. 6/2002 Sb. o soudech, soudcích, přísedících a státní správě soudů a o změně některých dalších zákonů (zákon o soudech a soudcích), ve znění pozdějších předpisů, (zákon o ochranných známkách), ve znění pozdějších předpisů.

Článek VIII.

Ostatní ujednání

1. Tato smlouva nabývá platnosti a účinnosti dnem jejího uzavření.
2. Využití dotace podléhá režimu veřejnosprávní kontroly ve smyslu zákona č. 320/2001 Sb., o finanční kontrole ve veřejné správě a o změně některých zákonů, ve znění pozdějších předpisů a zákona č. 255/2012 Sb., o kontrole (kontrolní řád ze strany **poskytovatele**. Příjemce je povinen umožnit pověřeným pracovníkům poskytovatele provádět kontrolu čerpání a využití prostředků dotace a v této souvislosti jim umožnit nahlížet do účetní evidence.
3. Smluvní strany prohlašují, že poskytovatel jako subjekt povinný k poskytování informací dle zákona č. 106/1999 Sb., o svobodném přístupu k informacím, ve znění pozdějších předpisů, je oprávněn poskytnout kompletní smluvní dokumentaci včetně všech plnění a výstupů dle této smlouvy žadatelům o informace. Smluvní strany prohlašují, že žádná část smluvní dokumentace či výstupů dle této smlouvy neobsahuje obchodní tajemství, či nepožívá ochrany dle autorského práva a lze je proto poskytnout.
4. Osobní údaje obsažené v této smlouvě budou poskytovatelem (Ústeckým krajem) zpracovávány pouze pro účely plnění práv a povinností vyplývajících z této smlouvy; k jiným účelům nebudou tyto osobní údaje poskytovatelem použity. Poskytovatel při zpracovávání osobních údajů postupuje v souladu s platnými právními předpisy, zejména s Nařízením EU o ochraně osobních údajů (GDPR). Podrobné informace o ochraně osobních údajů jsou dostupné na webových stránkách Ústeckého kraje www.kr-ustecky.cz.
5. Tuto smlouvu lze měnit či doplňovat po dohodě smluvních stran pouze formou písemných a číslovaných dodatků.
6. Pokud v této smlouvě není stanoveno jinak, použijí se přiměřeně na právní vztahy z ní vyplývající příslušná ustanovení správního řádu, zákona č. 250/2000 Sb., případně příslušná ustanovení občanského zákoníku s výjimkou uvedenou v § 170 správního řádu.
7. Poskytovatel potvrzuje, že tato smlouva je uzavírána v souladu s usnesením Rady Ústeckého kraje č. XXX/XXR/2022 ze dne 17. 8. 2022.

8. Tato smlouva je vyhotovena ve dvou vyhotoveních s platností originálu, každá strana obdrží dvě vyhotovení smlouvy.

V Ústí nad Labem dne .....

V ..... dne .....

.....

Poskytovatel
Ústecký kraj
Ing. Jiří Schiller
hejtman Ústeckého kraje

.....

Příjemce
Euroregion Krušnohoří
Ing. Vlastimil Vozka
předseda

Příloha č. 1 - formulář Závěrečné zprávy a finančního vypořádání dotace
Příloha č. 2 – výpis z Rejstříku dobrovolných svazků obcí

Příloha č. 1

Závěrečná zpráva a vyúčtování příspěvku

Příjemce příspěvku, sídlo, IČO:
Číslo smlouvy o poskytnutí příspěvku:
Výše přiděleného příspěvku na činnost (v Kč):
Popis účelu využití příspěvku:
Zhodnocení přínosu příspěvku pro příjemce:

Přehled výdajů hrazených z příspěvku

				Uhrazeno	
Číslo dokladu	**Datum platby**	**Dodavatel**	**Účel platby**	**Částka v Kč**	**Z toho příspěvek v Kč**
		Celkem		***0,00 Kč***	***0,00 Kč***

Datum : **Podpis (statutárního zástupce):**

Povinné přílohy:

1. Doklad o přijetí příspěvku (kopie výpisu z účtu)
2. Kopie účetních dokladů souvisejících s poskytnutým příspěvkem vč. dokladů o provedených platbách (kopie výpisu z účtu nebo výdajový pokladní doklad)

detail záznamu v tabulce 'Rejstřík dobrovolných svazků obcí' [SYS_KEY='115']

Stav				
Datum vzniku DSO	12.01.1993			
Zrušení DSO				
Zánik ke dni				
Název DSO	Euroregion Krušnohoří			
Sídlo DSO - ulice č.p./č.or.	Divadelní 15			
Sídlo DSO - město	Most			
Sídlo DSO - PSČ	434 01			
IČ	47324651			
Předmět činnosti	1. Sdružení vyvíjí koordinační, poradenskou a informační činnost k vytváření podmínek přátelské spolupráce subjektů, uvedených v článku I. Stanov, přesahující státní hranice mezi ČR a SRN ve vymezených územích. 2. Činnost uvedená v odst. 1 zahrnuje zejména otázky: a) ekologické obnovy krušnohorské oblasti, zlepšování přírodních a životních podmínek a řesení problematiky s tím spojené, b) koncepce územního a regionálního plánování, budování infrastruktury, rozvoj hospodářských sil a pozvednutí a růst životní úrovně v oblasti, c) rozvoj mezinárodní dopravy v oblasti mezistátních přechodů, d) rozvoj kulturní spolupráce, vzdělanosti, sportu a turistiky a humanitární pomoci, e) rozvoj účinných forem spolupráce ve zdravotnictví, při nouzových stavech, živelných pohromách, požární ochraně, při rozvoji komplexního záchranného systému, f) propagace spolupráce regionů v ČR a SRN tiskem, distribucí a prodejem schválených periodik, informačních brožur a podobných tiskovin. 3. Návrh rozpočtu a vyúčtování hospodaření za uplynulý kalendářní rok musí být projednány na valné hromadě, aby se k němu mohli zástupci členských měst a obcí vyjádřit. 4. Smlouvu o dílo může sdružení uzavírat vždy jen po předchozím výběrovém řízení, a to s tím zhotovitelem, který nabídne nejlepší podmínky z hlediska kvality, termínu a ceny.			
Předmět činnosti - poznámka (historie úprav)				
Orgány DSO	Hana	Jeníčková, JUDr.	30.03.2007	
	Jiří	Hlinka,Ing.	30.03.2007	
	Jan	Kerner, Ing.	30.03.2007	
Způsob jednání	a) valná hromada sdružení, b) rada sdružení, c) předseda, d) jednatelství, c) stálé komise			
Přílohy	zápis z ustavujícího zasedání	zápis Eur..pdf (41.28 kB)	18.12.1992	
	stanovy	stanovy eur..pdf (421.39 kB)	21.07.2000	

zobrazit historii záznamu

Ústecký kraj

Číslo smlouvy: ……..
Číslo jednací:……

Dohoda o ukončení smlouvy o poskytnutí investiční dotace

k realizaci projektu (akce) v rámci Dotačního programu na výměnu zastaralých zdrojů tepla na pevná paliva (kotlíková dotace)
uzavřené v souladu s ustanovením § 10a zákona č. 250/2000 Sb., o rozpočtových pravidlech územních rozpočtů jako smlouva veřejnoprávní ve smyslu § 159 a násl. zákona č. 500/2004 Sb., správní řád.

Smluvní strany

Poskytovatel:	**Ústecký kraj**
Sídlo:	Velká Hradební 3118/48, 400 02 Ústí nad Labem
Zastoupený:	…….
Kontaktní osoba:	…….
E-mail/telefon:	…….
IČ:	70892156
DIČ:	CZ70892156
Bank. spojení:	PPF banka a.s.
Číslo účtu:	0720000121/6000

(dále jen „poskytovatel“)

a

Příjemce:	…….
Bydliště:	…….
Datum narození:	…….
Bank. spojení:	…….
Číslo účtu:	…….
Číslo žádosti:	…….

(dále jen „příjemce“)

uzavírají níže uvedeného dne, měsíce a roku v souladu s ust. § 1981 zákona č. 89/2012 Sb. občanský zákoník, ve znění pozdějších předpisů, tuto Dohodu o ukončení smlouvy o poskytnutí investiční dotace k realizaci projektu (akce) v rámci Dotačního programu na výměnu zastaralých zdrojů tepla na pevná paliva (kotlíková dotace) v Ústeckém kraji (Dohoda)

Článek I.

Ukončení smlouvy

Smluvní strany se dohodly na ukončení smlouvy o poskytnutí investiční dotace k realizaci projektu (akce) v rámci Dotačního programu na výměnu zastaralých zdrojů tepla na pevná paliva (kotlíková dotace) v Ústeckém kraji č. ……, uzavřené dne ……..

Článek II.

Ostatní ujednání

1. Smlouva je ukončena před vyplacením schválené dotace. Poskytovatel a Příjemce výslovně prohlašují, že dnem uzavření této Dohody jsou vypořádána jejich vzájemná práva a povinnosti z titulu uzavřené smlouvy a nebudou vůči sobě uplatňovat jakékoliv další nároky.
2. Tato Dohoda bude zveřejněna dle § 10d odst. 1 zákona č. 250/2000 Sb., o rozpočtových pravidlech územních rozpočtů na úřední desce poskytovatele způsobem umožňujícím dálkový přístup do 30 dnů ode dne uzavření Dohody, a to po dobu nejméně 3 let ode dne zveřejnění.
3. Tato Dohoda se vyhotovuje ve dvou vyhotoveních s platností originálu a každá ze smluvních stran obdrží jedno vyhotovení.
4. Obě smluvní strany prohlašují, že Dohoda byla sepsána na základě pravdivých údajů, podle jejich svobodné a vážné vůle, nikoliv v tísni a za nápadně nevýhodných podmínek, a na důkaz toho připojují své vlastnoruční podpisy.
5. Poskytovatel potvrzuje, že o uzavření této Dohody bylo rozhodnuto usnesením Rady Ústeckého kraje č. …… ze dne ……..
6. Tato Dohoda nabývá platnosti a účinnosti dnem jejího uzavření.

V Ústí nad Labem dne …… V …… dne ……

Poskytovatel:
Ústecký kraj
……..

Příjemce:
……..

Ústecký kraj

Krajský úřad

Číslo prodávajícího:
Číslo kupujícího:

SMLOUVA O PŘEVODU CENNÝCH PAPÍRŮ

uzavřená dle ustanovení § 1104, § 2079 a násl. zák. č. 89/2012 Sb., občanský zákoník, ve znění pozdějších předpisů (dále jen „občanský zákoník“) a § 275 a násl. zák. č. 90/2012 Sb., o obchodních společnostech a družstvech (zákon o obchodních korporacích), ve znění pozdějších předpisů

Smluvní strany:

Prodávající:	**Název:**	**Město Meziboří**
	Sídlo:	nám.8.května 341, 435 13 Meziboří
	Zastoupený:	Petrem Červenkou, starostou města
	IČO:	00266086
	Bankovní spojení:	19-2425491/0100, KB a.s.

(dále jako „prodávající“)

a

Kupující:	**Název:**	**Ústecký kraj**
	Sídlo:	Ústí nad Labem, Velká Hradební 3118/48, PSČ 400 02
	Zastoupený:	Ing. Janem Schillerem, hejtmanem
	IČO:	70892156
	Bankovní spojení:	ČS a.s. 882733379/0800

(dále jako „kupující“)

VZHLEDEM K TOMU, ŽE

- kupující, který je majoritním akcionářem společnosti Regionální rozvojová agentura Ústeckého kraje, a.s. (dále i jako „RRA“), má zájem koupit akcie za účelem získání 100% majetkové účasti Ústeckého kraje v této společnosti,

- prodávající má zájem prodat kupujícímu za tímto účelem jím vlastněné akcie společnosti RRA

se dohodli na uzavření této

SMLOUVY O PŘEVODU CENNÝCH PAPÍRŮ:

Článek I.
Úvodní ustanovení

1. Prodávající prohlašuje, že je vlastníkem **2 ks** (slovy: dvou kusů) kmenových akcií na jméno v zaknihované podobě ve jmenovité hodnotě 10.000 Kč (slovy: deset tisíc korun českých) vydaných společností Regionální rozvojová agentura Ústeckého kraje, a.s., sídlem v Ústí nad Labem, Velká Hradební 3118/48, PSČ 400 02, IČO 60279524, zapsané v obchodním rejstříku vedeném Krajským soudem v Ústí nad Labem v oddílu B, vložce 557, číslo akcie/akcií (ISIN) **CZ0009006821** (dále jen „Akcie“). Akcie představují 1 % základního kapitálu RRA.
2. Akcie jsou zaknihovanými cennými papíry na jméno a nejsou veřejně obchodovatelné. Akcie na jméno je převoditelná pouze se souhlasem představenstva společnosti.
3. Prodávající výslovně prohlašuje, že je jediným vlastníkem Akcií a že jejich emisní kurz je ke dni podpisu této smlouvy zcela splacen. Prodávající dále prohlašuje, že Akcie nejsou zatíženy jakýmikoli zástavními právy, věcnými břemeny, předkupními právy, opcemi, ani žádným jiným faktickým či právním zatížením nebo omezením jakékoliv povahy ve prospěch třetí osoby, které by bránilo jejich převodu.

Článek II.
Předmět smlouvy

1. Předmětem této smlouvy je závazek prodávajícího převést do vlastnictví kupujícího Akcie za dohodnutou kupní cenu v Článku III. odst. 1 této smlouvy a závazek kupujícího tyto Akcie převzít do svého výlučného vlastnictví a zaplatit za ně prodávajícímu včas a v dohodnuté výši kupní cenu.
2. Prodávající prohlašuje, že shora uvedené Akcie prodává a kupující prohlašuje, že je kupuje společně se všemi právy, které jsou, nebo mají být s ní spojena podle příslušných právních předpisů.

Článek III.
Kupní cena

1. Prodávající prodává kupujícímu Akcie za kupní cenu ve výši 20.000 Kč (slovy: dvacet tisíc korun českých).
2. Prodávající a kupující se dohodli, že kupní cena dle odst. 1. tohoto článku bude ze strany kupujícího zaplacena prodávajícímu bezhotovostně převodem na bankovní účet prodávajícího uvedený v záhlaví této smlouvy, a to ve lhůtě 21 kalendářních dnů. Platba bude označena variabilním symbolem 00266086.
3. Dnem zaplacení se rozumí den, kdy bude kupní cena odepsána z účtu kupujícího.

Článek IV.
Vypořádání převodu Akcie/Akcií

1. Prodávající prohlašuje, že:
   a) Akcie jsou evidovány centrálním depozitářem na zvláštním technickém účtu, jehož majitelem je emitent RRA. Společností Centrální depozitář cenných papírů, a.s., sídlem Rybná 682/14, Staré Město, 110 00 Praha 1, IČO 25081489 je veden technický účet pod číslem 808003423031, kód účastníka 100. 2.;
   b) akcie jsou vedeny v Centrálním depozitáři cenných papírů na majetkovém účtu typu účet zákazníka (kód 31) majetkový účet č. 808000617447, který vede účastník CDCP Komerční banka, a.s. (kód 902), portfoliový účet č. 041A000724.

2. Kupující prohlašuje, že má zřízen majetkový účet č. 1059844467 u účastníka Centrálního depozitáře cenných papírů, a.s., jímž je Česká spořitelna a.s., účastnické číslo (kód) 0045244782.
3. Prodávající se zavazuje bez zbytečného odkladu po uzavření této smlouvy zajistit vypořádání prodeje ve vztahu k Centrálnímu depozitáři cenných papírů tak, aby převáděné Akcie byly zapsány na majetkový účet kupujícího uvedený v odst. 2 tohoto článku, nejpozději do 20 pracovních dnů.
4. Vlastnické právo k převáděným zaknihovaným Akciím nabude kupující zápisem na jeho majetkový účet.

Článek V.
Součinnost smluvních stran

1. Smluvní strany se zavazují, že si vzájemně poskytnou veškerou součinnost potřebnou k plnění povinností vyplývajících z této smlouvy a vyvinou veškeré úsilí, které lze na nich požadovat, aby dostály všem svým povinnostem sjednaným v této smlouvě.
2. Smluvní strany se zavazují, že neučiní žádný úkon či právní jednání, kterým by samy nebo prostřednictvím nebo v součinnosti se třetí osobou (nebo osobami) umožnily zmaření účelu této smlouvy nebo smluv či úkonů s ní souvisejících.

Článek VI.
Odpovědnost prodávajícího a kupujícího

1. Prodávající prohlašuje, že:
   a) ve smyslu ustanovení Stanov RRA obdržel souhlas představenstva společnosti s převodem Akcií na Kupujícího a je přílohou 1. této smlouvy,
   b) ve smyslu ustanovení Stanov RRA byl dodržen postup spojený s nabídkou k odkoupení stávajícím akcionářům prostřednictvím představenstva RRA, a že žádný jiný ze stávajících akcionářů společnosti RRA neprojevil zájem o získání Akcií.
2. Kupující prohlašuje, že je mu stav RRA, jejíž Akcie na základě této smlouvy kupuje, znám, neboť je akcionářem společnosti.

Článek VII.
Práva o povinnost smluvních stran

1. Nesplnění závazku prodávajícího podle Článku IV. odst. 3 této smlouvy, jakož i závazku kupujícího řádně a včas zaplatit sjednanou kupní cenu dle Článku III. odst. 1, 2 této smlouvy, bude považováno za podstatné porušení této smlouvy.
2. Při podstatném porušení smlouvy některou ze smluvních stran a v případě prokázání nepravdivosti jakéhokoliv prohlášení prodávajícího či kupujícího obsaženého v této smlouvě je dotčená strana oprávněna od smlouvy odstoupit, a to na základě jednostranného písemného právního jednání, přičemž účinků odstoupení nabývá doručením druhé smluvní straně.
3. Odstoupením od smlouvy není dotčeno právo dotčené strany na náhradu škody, ani na zaplacení smluvní pokuty, případně úroku z prodlení.
4. Smluvní strany si sjednávají tyto smluvní pokuty:
   a) V případě, že se prodávající dostane do prodlení se splněním povinnosti dle Článku IV. odst. 3 této smlouvy, je povinen zaplatit kupujícímu jednorázovou smluvní pokutu ve výši 50 % kupní ceny.
   b) V případě, že se kupující dostane do prodlení s úhradou kupní ceny prodávajícímu dle Článku III. odst. 2 této smlouvy, je povinen zaplatit prodávajícímu smluvní pokutu ve výši 0,05 % z dlužné částky, a to za každý den prodlení.

c) V případě, že vyjde najevo nepravdivost prohlášení kterékoli ze smluvních stran obsažených v této smlouvě, je strana, která uvedla nepravdivé údaje v prohlášení povinna zaplatit straně poškozené tímto prohlášením smluvní pokutu ve výši 2.500 Kč za každé jednotlivé nepravdivé prohlášení.

Smluvní strany shodně prohlašují, že výše sjednaných smluvních pokut je přiměřená vzhledem k hodnotě a důležité povinnosti, ke které se vztahuje.

5. Smluvní strany nejsou povinny platit smluvní pokutu, pokud prokáží, že splnění jejich povinnosti bránila překážka, jež nastala nezávisle na jejich vůli, jestliže nelze předpokládat, že by povinná strana tuto překážku nebo její následky odvrátila nebo překonala, a dále, že by v době vzniku závazku tuto překážku předvídala.

Článek VIII.
Závěrečná ustanovení

1. Právní vztahy touto smlouvou výslovně neupravené se řídí příslušnými ustanoveními zákona č. 89/2012 Sb., občanský zákoník, ve znění pozdějších předpisů, a zákona č. 90/2012 Sb., o obchodních společnostech a družstvech (zákon o obchodních korporacích), ve znění pozdějších předpisů.
2. Tuto smlouvu je možno měnit a doplňovat jen písemnými dodatky za souhlasu obou smluvních stran.
3. Kupující potvrzuje, že o nabytí Akcií v souvislosti se zvýšením majetkové účasti Ústeckého kraje ve společnosti RRA bylo rozhodnuto usnesením Zastupitelstva Ústeckého kraje č. ……... dne …… a o uzavření této smlouvy bylo rozhodnuto usnesením Rady Ústeckého kraje č. ……. dne ……
4. Prodávající potvrzuje, že o prodeji Akcií bylo rozhodnuto usnesením Zastupitelstva města Meziboří č. 09/Z17/2022 dne 28.02.2022 a o uzavření této smlouvy bylo rozhodnuto usnesením Rady města Meziboří č. 150/R15/2022 dne 29.06.2022.
5. Tato smlouva se vyhotovuje ve čtyřech stejnopisech, z nichž každá smluvní strana obdrží dva originály.
6. Tato smlouva nabývá platnosti a účinnosti dnem jejího uzavření.
7. Smluvní strany shodně prohlašují, že si tuto smlouvu před jejím podpisem přečetly, že byla uzavřena po vzájemném projednání podle jejich pravé a svobodné vůle, určitě, vážně a srozumitelně, bez zneužití tísně, nezkušenosti, rozumové slabosti, rozrušení nebo lehkomyslnosti druhé strany, na důkaz čehož připojují své podpisy.

V Meziboří dne 01.07.2022 V Ústí nad Labem dne…….

…….. ……...
Prodávající Kupující

Příloha:
1. Souhlas představenstva společnosti s převodem Akcií

REGIONÁLNÍ ROZVOJOVÁ AGENTURA ÚSTECKÉHO KRAJE

Město Meziboří
Nám. 8. května 341
435 13 Meziboří

Souhlas představenstva společnosti RRA ÚK, a.s. s převodem akcií

Představenstvo společnosti Regionální rozvojová agentura Ústeckého kraje, a.s. na svém jednání dne 28. 6. 2022 projednalo Váš záměr o prodeji **2 ks akcií**, akcionáři Ústecký kraj, Velká Hradební 3118/48, 400 02 Ústí nad Labem.

Na základě čl. 2.2.2. stanov společnosti **představenstvo souhlasí s převodem 2 ks kmenových akcií** na jméno ve jmenovité hodnotě 10.000 Kč (slovy: deset tisíc korun českých) za jeden ks akcie, vydaných společností Regionální rozvojová agentura Ústeckého kraje, a.s., sídlem v Ústí nad Labem, Velká Hradební 3118/48, PSČ 400 02, IČO 60279524, zapsané v obchodním rejstříku vedeném Krajským soudem v Ústí nad Labem v oddílu B, vložce 557, číslo akcií (ISIN) CZ0009006821, **akcionáři Ústecký kraj.**

Regio[redacted]

Co: Ústecký kraj, Velká Hradební 3118/48, 400 02 Ústí nad Labem

SÍDLO
Velká Hradební 3118/48
400 02 Ústí nad Labem
Tel.: +420 417 633 240
Web: www.rra.cz

EXPOZITURA
Budovatelů 2830, 434 37 Most
Tel.: +420 417 633 240
Fax: +420 476 706 331
E-mail: rra@rra.cz

BANKOVNÍ SPOJENÍ
ČSOB, a.s. Most
BÚ: 615 211 963/0300
IČO: 602 795 24
DIČ: CZ 602 795 24

Výtisk č.4

Ústecký kraj

Krajský úřad

Číslo prodávajícího: **o202200199**
Číslo kupujícího:

SMLOUVA O PŘEVODU CENNÝCH PAPÍRŮ

uzavřená dle ustanovení § 1104, § 2079 a násl. zák. č. 89/2012 Sb., občanský zákoník, ve znění pozdějších předpisů (dále jen „občanský zákoník") a § 275 a násl. zák. č. 90/2012 Sb., o obchodních společnostech a družstvech (zákon o obchodních korporacích), ve znění pozdějších předpisů

Smluvní strany:

Prodávající:	**Název:**	**Statutární město Chomutov**
	Sídlo:	Zborovská 4602, 430 28 Chomutov
	Zastoupený:	JUDr. Markem Hrabáčem, primátorem
	IČO:	00261891
	Bankovní spojení:	KB a.s., č. ú. 19-0000626441/0100

(dále jako „prodávající")

a

Kupující:	**Název:**	**Ústecký kraj**
	Sídlo:	Ústí nad Labem, Velká Hradební 3118/48, PSČ 400 02
	Zastoupený:	Ing. Janem Schillerem, hejtmanem
	IČO:	70892156
	Bankovní spojení:	ČS a.s., č. ú. 882733379/0800

(dále jako „kupující")

VZHLEDEM K TOMU, ŽE

- kupující, který je majoritním akcionářem společnosti Regionální rozvojová agentura Ústeckého kraje, a.s. (dále i jako „RRA"), má zájem koupit akcie za účelem získání 100% majetkové účasti Ústeckého kraje v této společnosti,
- prodávající má zájem prodat kupujícímu za tímto účelem jím vlastněné akcie společnosti RRA

se dohodli na uzavření této

SMLOUVY O PŘEVODU CENNÝCH PAPÍRŮ:

Článek I.
Úvodní ustanovení

1. Prodávající prohlašuje, že je vlastníkem **5 ks** (slovy: pět kusů) kmenových akcií na jméno v zaknihované podobě ve jmenovité hodnotě 10.000 Kč (slovy: deset tisíc korun českých) vydaných společností Regionální rozvojová agentura Ústeckého kraje, a.s., sídlem v Ústí nad Labem, Velká Hradební 3118/48, PSČ 400 02, IČO 60279524, zapsané v obchodním rejstříku vedeném Krajským soudem v Ústí nad Labem v oddílu B, vložce 557, číslo akcií (ISIN) CZ0009006821 (dále jen „Akcie"). Akcie představují 2,5 % základního kapitálu RRA.
2. Akcie jsou zaknihovanými cennými papíry na jméno a nejsou veřejně obchodovatelné. Akcie na jméno je převoditelná pouze se souhlasem představenstva společnosti.
3. Prodávající výslovně prohlašuje, že je jediným vlastníkem Akcií a že jejich emisní kurz je ke dni podpisu této smlouvy zcela splacen. Prodávající dále prohlašuje, že Akcie nejsou zatíženy jakýmikoli zástavními právy, věcnými břemeny, předkupními právy, opcemi, ani žádným jiným faktickým či právním zatížením nebo omezením jakékoliv povahy ve prospěch třetí osoby, které by bránilo jejich převodu.

Článek II.
Předmět smlouvy

1. Předmětem této smlouvy je závazek prodávajícího převést do vlastnictví kupujícího Akcie za dohodnutou kupní cenu v Článku III. odst. 1 této smlouvy a závazek tyto Akcie převzít do svého výlučného vlastnictví a zaplatit za ně prodávajícímu včas a v dohodnuté výši kupní cenu.
2. Prodávající prohlašuje, že shora uvedené Akcie prodává a kupující prohlašuje, že je kupuje společně se všemi právy, které jsou, nebo mají být s ní spojena podle příslušných právních předpisů.

Článek III.
Kupní cena

1. Prodávající prodává kupujícímu Akcie za kupní cenu ve výši 10.000,- Kč/kus, tj. celkem za částku **50.000,- Kč** (slovy: padesát tisíc korun českých).
2. Prodávající a kupující se dohodli, že kupní cena dle odst. 1. tohoto článku bude ze strany kupujícího zaplacena prodávajícímu bezhotovostně převodem na bankovní účet prodávajícího uvedený v záhlaví této smlouvy, a to ve lhůtě 21 kalendářních dnů ode dne nabytí účinnosti této smlouvy. Platba bude označena variabilním symbolem **60279524.**
3. Dnem zaplacení se rozumí den, kdy bude kupní cena odepsána z účtu kupujícího ve prospěch účtu prodávajícího.

Článek IV.
Vypořádání převodu Akcií

1. Prodávající prohlašuje, že:
   a) Akcie jsou evidovány centrálním depozitářem na zvláštním technickém účtu, jehož majitelem je emitent RRA. Společností Centrální depozitář cenných papírů, a.s., sídlem Rybná 682/14, Staré Město, 110 00 Praha 1, IČO 25081489 je veden technický účet pod číslem 808003423031, kód účastníka 100. 2.;
   b) má zřízen majetkový účet č. 1059844467 u Komerční banky a.s.
2. Kupující prohlašuje, že má zřízen majetkový účet č. 1059844467 u účastníka Centrálního depozitáře cenných papírů, a.s., jímž je Česká spořitelna a.s., účastnické číslo (kód) 0045244782.

3. Prodávající se zavazuje bez zbytečného odkladu po uzavření této smlouvy zajistit vypořádání prodeje ve vztahu k Centrálnímu depozitáři cenných papírů tak, aby převáděné Akcie byly zapsány na majetkový účet kupujícího uvedený v odst. 2 tohoto článku, nejpozději do 60 dnů ode dne účinnosti smlouvy.
4. Vlastnické právo převáděným zaknihovaným Akciím nabude kupující zápisem na jeho majetkový účet.

Článek V.
Součinnost smluvních stran

1. Smluvní strany se zavazují, že si vzájemně poskytnou veškerou součinnost potřebnou k plnění povinností vyplývajících z této smlouvy a vyvinou veškeré úsilí, které lze na nich požadovat, aby dostály všem svým povinnostem sjednaným v této smlouvě.
2. Smluvní strany se zavazují, že neučiní žádný úkon či právní jednání, kterým by samy nebo prostřednictvím nebo v součinnosti se třetí osobou (nebo osobami) umožnily zmaření účelu této smlouvy nebo smluv či úkonů s ní souvisejících.

Článek VI.
Odpovědnost prodávajícího a kupujícího

1. Prodávající prohlašuje, že:
   a) ve smyslu ustanovení Stanov RRA obdržel souhlas představenstva společnosti s převodem Akcií na Kupujícího, který je přílohou 1. této smlouvy,
   b) ve smyslu ustanovení Stanov RRA byl dodržen postup spojený s nabídkou k odkoupení stávajícím akcionářům prostřednictvím představenstva RRA, a že žádný jiný ze stávajících akcionářů společnosti RRA neprojevil zájem o získání Akcií.
2. Kupující prohlašuje, že je mu stav RRA, jejíž Akcie na základě této smlouvy kupuje, znám, neboť je akcionářem společnosti.

Článek VII.
Práva o povinnost smluvních stran

1. Nesplnění závazku prodávajícího podle Článku IV. odst. 3 této smlouvy, jakož i závazku kupujícího řádně a včas zaplatit sjednanou kupní cenu dle Článku III. odst. 1, 2 této smlouvy, bude považováno za podstatné porušení této smlouvy.
2. Při podstatném porušení smlouvy některou ze smluvních stran a v případě prokázání nepravdivosti jakéhokoliv prohlášení prodávajícího či kupujícího obsaženého v této smlouvě je dotčená strana oprávněna od smlouvy odstoupit, a to na základě jednostranného písemného právního jednání, přičemž účinků odstoupení nabývá doručením druhé smluvní straně.
3. Odstoupením od smlouvy není dotčeno právo dotčené strany na náhradu škody, ani na zaplacení smluvní pokuty, případně úroku z prodlení.
4. Smluvní strany si sjednávají tyto smluvní pokuty:
   a) V případě, že se prodávající dostane do prodlení se splněním povinnosti dle Článku IV. odst. 3 této smlouvy, je povinen zaplatit kupujícímu za každou akcii smluvní pokutu ve výši 25 kupní ceny příslušné akcie, a to za každý den prodlení.
   b) V případě, že se kupující dostane do prodlení s úhradou kupní ceny prodávajícímu dle Článku III. odst. 2 této smlouvy, je povinen zaplatit prodávajícímu smluvní pokutu ve výši 0,05 % z dlužné částky, a to za každý den prodlení.
   c) V případě, že vyjde najevo nepravdivost prohlášení kterékoli ze smluvních stran obsažených v této smlouvě, je strana, která uvedla nepravdivé údaje v prohlášení

povinna zaplatit straně poškozené tímto prohlášením smluvní pokutu ve výši 2.500,- Kč za každé jednotlivé nepravdivé prohlášení.

Smluvní strany shodně prohlašují, že výše sjednaných smluvních pokut je přiměřená vzhledem k hodnotě a důležitosti povinnosti, ke které se vztahuje.

5. Smluvní strany nejsou povinny platit smluvní pokutu, pokud prokáží, že splnění jejich povinnosti bránila překážka, jež nastala nezávisle na jejich vůli, jestliže nelze předpokládat, že by povinná strana tuto překážku nebo její následky odvrátila nebo překonala, a dále, že by v době vzniku závazku tuto překážku předvídala.

Článek VIII.
Závěrečná ustanovení

1. Právní vztahy touto smlouvou výslovně neupravené se řídí příslušnými ustanoveními zákona č. 89/2012 Sb., občanský zákoník, ve znění pozdějších předpisů, a zákona č. 90/2012 Sb., o obchodních společnostech a družstvech (zákon o obchodních korporacích), ve znění pozdějších předpisů.
2. Tuto smlouvu je možno měnit a doplňovat jen písemnými dodatky za souhlasu obou smluvních stran.
3. Kupující potvrzuje, že o nabytí Akcií v souvislosti se zvýšením majetkové účasti Ústeckého kraje ve společnosti RRA bylo rozhodnuto usnesením Zastupitelstva Ústeckého kraje č.084/10Z/2022 dne 01.11.2021 a o uzavření této smlouvy bylo rozhodnuto usnesením Rady Ústeckého kraje č. ..... dne .....
4. Prodávající potvrzuje, že o odprodeji akcií bylo rozhodnuto usnesením Zastupitelstva statutárního města Chomutova č. 260/22 dne 07.03.2022 a o uzavření této smlouvy bylo rozhodnuto usnesením Rady statutárního města Chomutova č. 539/22 dne 29.06.2022.
5. Tato smlouva se vyhotovuje ve čtyřech stejnopisech, z nichž každá smluvní strana obdrží dva originály.
6. Tato smlouva nabývá platnosti a účinnosti dnem jejího uzavření.
7. Smluvní strany shodně prohlašují, že si tuto smlouvu před jejím podpisem přečetly, že byla uzavřena po vzájemném projednání podle jejich pravé a svobodné vůle, určitě, vážně a srozumitelně, bez zneužití tísně, nezkušenosti, rozumové slabosti, rozrušení nebo lehkomyslnosti druhé strany, na důkaz čehož připojují své podpisy.

V Chomutově dne -7. 07. 2022 V Ústí nad Labem dne.....

[redacted]

.....
Kupující

Ing. Jan Schiller
hejtman

1. Souhlas představenstva společnosti s převodem Akcií

REGIONÁLNÍ ROZVOJOVÁ AGENTURA ÚSTECKÉHO KRAJE

Statutární město Chomutov
Zborovská 4602
430 28 Chomutov

Souhlas představenstva společnosti RRA ÚK, a.s. s převodem akcií

Představenstvo společnosti Regionální rozvojová agentura Ústeckého kraje, a.s. na svém jednání dne 28. 6. 2022 projednalo Váš záměr o prodeji **5 ks akcií**, akcionáři Ústecký kraj, Velká Hradební 3118/48, 400 02 Ústí nad Labem.

Na základě čl. 2.2.2. stanov společnosti **představenstvo souhlasí s převodem 5 ks kmenových akcií** na jméno ve jmenovité hodnotě 10.000 Kč (slovy: deset tisíc korun českých) za jeden ks akcie, vydaných společností Regionální rozvojová agentura Ústeckého kraje, a.s., sídlem v Ústí nad Labem, Velká Hradební 3118/48, PSČ 400 02, IČO 60279524, zapsané v obchodním rejstříku vedeném Krajským soudem v Ústí nad Labem v oddílu B, vložce 557, číslo akcií (ISIN) CZ0009006821, **akcionáři Ústecký kraj.**

[redacted]

Co: Ústecký kraj, Velká Hradební 3118/48, 400 02 Ústí nad Labem

Ústecký kraj

Krajský úřad

Číslo prodávajícího:
Číslo kupujícího:

SMLOUVA O PŘEVODU CENNÝCH PAPÍRŮ

uzavřená dle ustanovení § 1104, § 2079 a násl. zák. č. 89/2012 Sb., občanský zákoník, ve znění pozdějších předpisů (dále jen „občanský zákoník") a § 275 a násl. zák. č. 90/2012 Sb., o obchodních společnostech a družstvech (zákon o obchodních korporacích), ve znění pozdějších předpisů

Smluvní strany:

Prodávající:	**Název:**	**Město Klášterec nad Ohří**
	Sídlo:	Nám. Dr. E. Beneše 85
	Zastoupený:	Ing. Štefanem Drozdem, starostou
	IČO:	00261939
	Bankovní spojení:	27-4429420217/0100

(dále jako „prodávající")

a

Kupující:	**Název:**	**Ústecký kraj**
	Sídlo:	Ústí nad Labem, Velká Hradební 3118/48, PSČ 400 02
	Zastoupený:	Ing. Janem Schillerem, hejtmanem
	IČO:	70892156
	Bankovní spojení:	ČS a.s. 882733379/0800

(dále jako „kupující")

VZHLEDEM K TOMU, ŽE

- kupující, který je majoritním akcionářem společnosti Regionální rozvojová agentura Ústeckého kraje, a.s. (dále i jako „RRA"), má zájem koupit akcie za účelem získání 100% majetkové účasti Ústeckého kraje v této společnosti,
- prodávající má zájem prodat kupujícímu za tímto účelem jím vlastněné akcie společnosti RRA

se dohodli na uzavření této

SMLOUVY O PŘEVODU CENNÝCH PAPÍRŮ:

Článek I.
Úvodní ustanovení

1. Prodávající prohlašuje, že je vlastníkem **2 ks** (slovy: dvou kusů) kmenových akcií na jméno v zaknihované podobě ve jmenovité hodnotě 10.000 Kč (slovy: deset tisíc korun českých) vydaných společností Regionální rozvojová agentura Ústeckého kraje, a.s., sídlem v Ústí nad Labem, Velká Hradební 3118/48, PSČ 400 02, IČO 60279524, zapsané v obchodním rejstříku vedeném Krajským soudem v Ústí nad Labem v oddílu B, vložce 557, číslo akcií (ISIN) CZ0009006821 (dále jen „Akcie"). Akcie představují 1 % základního kapitálu RRA .
2. Akcie jsou zaknihovanými cennými papíry na jméno a nejsou veřejně obchodovatelné. Akcie na jméno je převoditelná pouze se souhlasem představenstva společnosti.
3. Prodávající výslovně prohlašuje, že je jediným vlastníkem Akcií a že jejich emisní kurz je ke dni podpisu této smlouvy zcela splacen. Prodávající dále prohlašuje, že Akcie nejsou zatížena jakýmikoli zástavními právy, věcnými břemeny, předkupními právy, opcemi, ani žádným jiným faktickým či právním zatížením nebo omezením jakékoliv povahy ve prospěch třetí osoby, které by bránilo jejich převodu.

Článek II.
Předmět smlouvy

1. Předmětem této smlouvy je závazek prodávajícího převést do vlastnictví kupujícího Akcie za dohodnutou kupní cenu v Článku III. odst. 1 této smlouvy a závazek kupujícího tyto Akcie převzít do svého výlučného vlastnictví a zaplatit za ně prodávajícímu včas a v dohodnuté výši kupní cenu.
2. Prodávající prohlašuje, že shora uvedené Akcie prodává a kupující prohlašuje, že je kupuje společně se všemi právy, které jsou, nebo mají být s ní spojena podle příslušných právních předpisů.

Článek III.
Kupní cena

1. Prodávající prodává kupujícímu Akcie za kupní cenu ve výši 20.000 Kč (slovy: dvacet tisíc korun českých).
2. Prodávající a kupující se dohodli, že kupní cena dle odst. 1. tohoto článku bude ze strany kupujícího zaplacena prodávajícímu bezhotovostně převodem na bankovní účet prodávajícího uvedený v záhlaví této smlouvy, a to ve lhůtě 21 kalendářních dnů. Platba bude označena variabilním symbolem 70892156.
3. Dnem zaplacení se rozumí den, kdy bude kupní cena odepsána z účtu kupujícího.

Článek IV.
Vypořádání převodu Akcií

1. Prodávající prohlašuje, že:
   a) Akcie jsou evidovány centrálním depozitářem na zvláštním technickém účtu, jehož majitelem je emitent RRA. Společností Centrální depozitář cenných papírů, a.s., sídlem Rybná 682/14, Staré Město, 110 00 Praha 1, IČO 25081489 je veden technický účet pod číslem 808003423031, kód účastníka 100. 2.;
   b) má zřízen majetkový účet č. 034A000435 u Komerční banky, a.s..
2. Kupující prohlašuje, že má zřízen majetkový účet č. 1059844467 u účastníka Centrálního depozitáře cenných papírů, a.s., jímž je Česká spořitelna a.s., účastnické číslo (kód) 0045244782.
3. Prodávající se zavazuje bez zbytečného odkladu po uzavření této smlouvy zajistit vypořádání prodeje ve vztahu k Centrálnímu depozitáři cenných papírů tak, aby

převáděné Akcie byly zapsány na majetkový účet kupujícího uvedený v odst. 2 tohoto článku, nejpozději do dvou měsíců od podpisu smlouvy.

4. Vlastnické právo k převáděným zaknihovaným Akciím nabude kupující zápisem na jeho majetkový účet.

Článek V.
Součinnost smluvních stran

1. Smluvní strany se zavazují, že si vzájemně poskytnou veškerou součinnost potřebnou k plnění povinností vyplývajících z této smlouvy a vyvinou veškeré úsilí, které lze na nich požadovat, aby dostály všem svým povinnostem sjednaným v této smlouvě.
2. Smluvní strany se zavazují, že neučiní žádný úkon či právní jednání, kterým by samy nebo prostřednictvím nebo v součinnosti se třetí osobou (nebo osobami) umožnily zmaření účelu této smlouvy nebo smluv či úkonů s ní souvisejících.

Článek VI.
Odpovědnost prodávajícího a kupujícího

1. Prodávající prohlašuje, že:
   a) ve smyslu ustanovení Stanov RRA obdržel souhlas představenstva společnosti s převodem Akcií na Kupujícího a je přílohou 1. této smlouvy,
   b) ve smyslu ustanovení Stanov RRA byl dodržen postup spojený s nabídkou k odkoupení stávajícím akcionářům prostřednictvím představenstva RRA, a že žádný jiný ze stávajících akcionářů společnosti RRA neprojevil zájem o získání Akcií.
2. Kupující prohlašuje, že je mu stav RRA, jejíž Akcii/Akcie na základě této smlouvy kupuje, znám, neboť je akcionářem společnosti.

Článek VII.
Práva o povinnost smluvních stran

1. Nesplnění závazku prodávajícího podle Článku IV. odst. 3 této smlouvy, jakož i závazku kupujícího řádně a včas zaplatit sjednanou kupní cenu dle Článku III. odst. 1, 2 této smlouvy, bude považováno za podstatné porušení této smlouvy.
2. Při podstatném porušení smlouvy některou ze smluvních stran a v případě prokázání nepravdivosti jakéhokoliv prohlášení prodávajícího či kupujícího obsaženého v této smlouvě je dotčená strana oprávněna od smlouvy odstoupit, a to na základě jednostranného písemného právního jednání, přičemž účinků odstoupení nabývá doručením druhé smluvní straně.
3. Odstoupením od smlouvy není dotčeno právo dotčené strany na náhradu škody, ani na zaplacení smluvní pokuty, případně úroku z prodlení.
4. Smluvní strany si sjednávají tyto smluvní pokuty:
   a) V případě, že se prodávající dostane do prodlení se splněním povinnosti dle Článku IV. odst. 3 této smlouvy, je povinen zaplatit kupujícímu jednorázovou smluvní pokutu ve výši 50 % kupní ceny.
   b) V případě, že se kupující dostane do prodlení s úhradou kupní ceny prodávajícímu dle Článku III. odst. 2 této smlouvy, je povinen zaplatit prodávajícímu smluvní pokutu ve výši 0,05 % z dlužné částky, a to za každý den prodlení.
   c) V případě, že vyjde najevo nepravdivost prohlášení kterékoli ze smluvních stran obsažených v této smlouvě, je strana, která uvedla nepravdivé údaje v prohlášení povinna zaplatit straně poškozené tímto prohlášením smluvní pokutu ve výši 2.500 Kč za každé jednotlivé nepravdivé prohlášení.

   Smluvní strany shodně prohlašují, že výše sjednaných smluvních pokut je přiměřená vzhledem k hodnotě a důležité povinnosti, ke které se vztahuje.
5. Smluvní strany nejsou povinny platit smluvní pokutu, pokud prokáží, že splnění jejich povinnosti bránila překážka, jež nastala nezávisle na jejich vůli, jestliže nelze předpokládat,

že by povinná strana tuto překážku nebo její následky odvrátila nebo překonala, a dále, že by v době vzniku závazku tuto překážku předvídala.

Článek VIII.
Závěrečná ustanovení

1. Právní vztahy touto smlouvou výslovně neupravené se řídí příslušnými ustanoveními zákona č. 89/2012 Sb., občanský zákoník, ve znění pozdějších předpisů, a zákona č. 90/2012 Sb., o obchodních společnostech a družstvech (zákon o obchodních korporacích), ve znění pozdějších předpisů.
2. Tuto smlouvu je možno měnit a doplňovat jen písemnými dodatky za souhlasu obou smluvních stran.
3. Kupující potvrzuje, že o nabytí Akcií v souvislosti se zvýšením majetkové účasti Ústeckého kraje ve společnosti RRA bylo rozhodnuto usnesením Zastupitelstva Ústeckého kraje č. 084/10Z/2021 dne 01.11.2021 a o uzavření této smlouvy bylo rozhodnuto usnesením Rady Ústeckého kraje č. ..... dne .....
4. Prodávající potvrzuje, že o prodeji 2 ks Akcií bylo rozhodnuto usnesením Zastupitelstva města Klášterce nad Ohří č. ZM/640/2022 dne 17.02.2022 a o uzavření této smlouvy bylo rozhodnuto usnesením Rady města Klášterce nad Ohří č. RM/2334/75/2022 dne 29.06.2022.
5. Tato smlouva se vyhotovuje ve čtyřech stejnopisech, z nichž každá smluvní strana obdrží dva originály.
6. Tato smlouva nabývá platnosti a účinnosti dnem jejího uzavření.
7. Smluvní strany shodně prohlašují, že si tuto smlouvu před jejím podpisem přečetly, že byla uzavřena po vzájemném projednání podle jejich pravé a svobodné vůle, určitě, vážně a srozumitelně, bez zneužití tísně, nezkušenosti, rozumové slabosti, rozrušení nebo lehkomyslnosti druhé strany, na důkaz čehož připojují své podpisy.

07.07.2022

V Klášterci nad Ohří, dne ..... V Ústí nad Labem, dne.....

[redacted]

....

Kupující

Příloha:
1. Souhlas představenstva společnosti s převodem Akcie/Akcií

REGIONÁLNÍ ROZVOJOVÁ AGENTURA ÚSTECKÉHO KRAJE

Město Klášterec nad Ohří
Nám. Dr. Beneše 85
431 51 Klášterec nad Ohří

Souhlas představenstva společnosti RRA ÚK, a.s. s převodem akcií

Představenstvo společnosti Regionální rozvojová agentura Ústeckého kraje, a.s. na svém jednání dne 28. 6. 2022 projednalo Váš záměr o prodeji **2 ks akcií**, akcionáři Ústecký kraj, Velká Hradební 3118/48, 400 02 Ústí nad Labem.

Na základě čl. 2.2.2. stanov společnosti **představenstvo souhlasí s převodem 2 ks kmenových akcií** na jméno ve jmenovité hodnotě 10.000 Kč (slovy: deset tisíc korun českých) za jeden ks akcie, vydaných společností Regionální rozvojová agentura Ústeckého kraje, a.s., sídlem v Ústí nad Labem, Velká Hradební 3118/48, PSČ 400 02, IČO 60279524, zapsané v obchodním rejstříku vedeném Krajským soudem v Ústí nad Labem v oddílu B, vložce 557, číslo akcií (ISIN) CZ0009006821, **akcionáři Ústecký kraj.**

[redacted]

Regionální roz

Co: Ústecký kraj, Velká Hradební 3118/48, 400 02 Ústí nad Labem

SÍDLO
Velká Hradební 3118/48
400 02 Ústí nad Labem
Tel.: +420 417 633 240
Web: www.rra.cz

EXPOZITURA
Budovatelů 2830, 434 37 Most
Tel.: +420 417 633 240
Fax: +420 476 706 331
E-mail: rra@rra.cz

BANKOVNÍ SPOJENÍ
ČSOB, a.s. Most
BÚ: 615 211 963/0300
IČO: 602 795 24
DIČ: CZ 602 795 24

Ústecký kraj

Krajský úřad

Číslo prodávajícího:
Číslo kupujícího:

SMLOUVA O PŘEVODU CENNÝCH PAPÍRŮ

uzavřená dle ustanovení § 1104, § 2079 a násl. zák. č. 89/2012 Sb., občanský zákoník, ve znění pozdějších předpisů (dále jen „občanský zákoník") a § 275 a násl. zák. č. 90/2012 Sb., o obchodních společnostech a družstvech (zákon o obchodních korporacích), ve znění pozdějších předpisů

Smluvní strany:

Prodávající:	**Název:**	**Město Podbořany**
	Sídlo:	Mírová 615, 441 01 Podbořany
	Zastoupený:	Mgr. Bc. Radek Reindl, starosta
	IČO:	00265365
	Bankovní spojení:	19-625481/0100

(dále jako „prodávající")

a

Kupující:	**Název:**	**Ústecký kraj**
	Sídlo:	Ústí nad Labem, Velká Hradební 3118/48, PSČ 400 02
	Zastoupený:	Ing. Janem Schillerem, hejtmanem
	IČO:	70892156
	Bankovní spojení:	ČS a.s. 882733379/0800

(dále jako „kupující")

VZHLEDEM K TOMU, ŽE

- kupující, který je majoritním akcionářem společnosti Regionální rozvojová agentura Ústeckého kraje, a.s. (dále i jako „RRA"), má zájem koupit akcie za účelem získání 100% majetkové účasti Ústeckého kraje v této společnosti,
- prodávající má zájem prodat kupujícímu za tímto účelem jím vlastněné akcie společnosti RRA

se dohodli na uzavření této

SMLOUVY O PŘEVODU CENNÝCH PAPÍRŮ:

Článek I.
Úvodní ustanovení

1. Prodávající prohlašuje, že je vlastníkem 1 **ks** (slovy: jednoho kusu) kmenové akcie na jméno v zaknihované podobě ve jmenovité hodnotě 10.000 Kč (slovy: deset tisíc korun českých) vydané společností Regionální rozvojová agentura Ústeckého kraje, a.s., sídlem v Ústí nad Labem, Velká Hradební 3118/48, PSČ 400 02, IČO 60279524, zapsané v obchodním rejstříku vedeném Krajským soudem v Ústí nad Labem v oddílu B, vložce 557, číslo akcie (ISIN) CZ0009006821 (dále jen „Akcie"). Akcie představuje 0,5 % základního kapitálu RRA .
2. Akcie je zaknihovaným cenným papírem na jméno a není veřejně obchodovatelná. Akcie na jméno je převoditelná pouze se souhlasem představenstva společnosti.
3. Prodávající výslovně prohlašuje, že je jediným vlastníkem Akcie a že její emisní kurz je ke dni podpisu této smlouvy zcela splacen. Prodávající dále prohlašuje, že Akcie není zatížena jakýmikoli zástavními právy, věcnými břemeny, předkupními právy, opcemi, ani žádným jiným faktickým či právním zatížením nebo omezením jakékoliv povahy ve prospěch třetí osoby, které by bránilo jejímu/jejich převodu.

Článek II.
Předmět smlouvy

1. Předmětem této smlouvy je závazek prodávajícího převést do vlastnictví kupujícího Akcii za dohodnutou kupní cenu v Článku III. odst. 1 této smlouvy a závazek kupujícího tuto Akcii převzít do svého výlučného vlastnictví a zaplatit za ni prodávajícímu včas a v dohodnuté výši kupní cenu.
2. Prodávající prohlašuje, že shora uvedenou Akcii prodává a kupující prohlašuje, že ji kupuje společně se všemi právy, které jsou, nebo mají být s ní spojena podle příslušných právních předpisů.

Článek III.
Kupní cena

1. Prodávající prodává kupujícímu Akcii za kupní cenu ve výši 10 000 Kč (slovy: deset tisíc korun českých).
2. Prodávající a kupující se dohodli, že kupní cena dle odst. 1. tohoto článku bude ze strany kupujícího zaplacena prodávajícímu bezhotovostně převodem na bankovní účet prodávajícího uvedený v záhlaví této smlouvy, a to ve lhůtě 21 kalendářních dnů. Platba bude označena variabilním symbolem 2119.
3. Dnem zaplacení se rozumí den, kdy bude kupní cena odepsána z účtu kupujícího.

Článek IV.
Vypořádání převodu Akcie/Akcií

1. Prodávající prohlašuje, že:
   a) Akcie je evidována centrálním depozitářem na zvláštním technickém účtu, jehož majitelem je emitent RRA. Společností Centrální depozitář cenných papírů, a.s., sídlem Rybná 682/14, Staré Město, 110 00 Praha 1, IČO 25081489 je veden technický účet pod číslem 808003423031, kód účastníka 100. 2.;
   b) má zřízen majetkový účet č. 1600087757/2010 u Fio banky, a.s.
2. Kupující prohlašuje, že má zřízen majetkový účet č. 1059844467 u účastníka Centrálního depozitáře cenných papírů, a.s., jímž je Česká spořitelna a.s., účastnické číslo (kód) 0045244782.

3. Prodávající se zavazuje bez zbytečného odkladu po uzavření této smlouvy zajistit vypořádání prodeje ve vztahu k Centrálnímu depozitáři cenných papírů tak, aby převáděná Akcie byla zapsána na majetkový účet kupujícího uvedený v odst. 2 tohoto článku, nejpozději do 60 dnů ode dne podpisu.
4. Vlastnické právo k převáděné zaknihované Akcii nabude kupující zápisem na jeho majetkový účet.

Článek V.
Součinnost smluvních stran

1. Smluvní strany se zavazují, že si vzájemně poskytnou veškerou součinnost potřebnou k plnění povinností vyplývajících z této smlouvy a vyvinou veškeré úsilí, které lze na nich požadovat, aby dostály všem svým povinnostem sjednaným v této smlouvě.
2. Smluvní strany se zavazují, že neučiní žádný úkon či právní jednání, kterým by samy nebo prostřednictvím nebo v součinnosti se třetí osobou (nebo osobami) umožnily zmaření účelu této smlouvy nebo smluv či úkonů s ní souvisejících.

Článek VI.
Odpovědnost prodávajícího a kupujícího

1. Prodávající prohlašuje, že:
   a) ve smyslu ustanovení Stanov RRA obdržel souhlas představenstva společnosti s převodem Akcie na Kupujícího a je přílohou 1. této smlouvy,
   b) ve smyslu ustanovení Stanov RRA byl dodržen postup spojený s nabídkou k odkoupení stávajícím akcionářům prostřednictvím představenstva RRA, a že žádný jiný ze stávajících akcionářů společnosti RRA neprojevil zájem o získání Akcie.
2. Kupující prohlašuje, že je mu stav RRA, jejíž Akcii na základě této smlouvy kupuje, znám, neboť je akcionářem společnosti.

Článek VII.
Práva o povinnost smluvních stran

1. Nesplnění závazku prodávajícího podle Článku IV. odst. 3 této smlouvy, jakož i závazku kupujícího řádně a včas zaplatit sjednanou kupní cenu dle Článku III. odst. 1, 2 této smlouvy, bude považováno za podstatné porušení této smlouvy.
2. Při podstatném porušení smlouvy některou ze smluvních stran a v případě prokázání nepravdivosti jakéhokoliv prohlášení prodávajícího či kupujícího obsaženého v této smlouvě je dotčená strana oprávněna od smlouvy odstoupit, a to na základě jednostranného písemného právního jednání, přičemž účinků odstoupení nabývá doručením druhé smluvní straně.
3. Odstoupením od smlouvy není dotčeno právo dotčené strany na náhradu škody, ani na zaplacení smluvní pokuty, případně úroku z prodlení.
4. Smluvní strany si sjednávají tyto smluvní pokuty:
   a) V případě, že se prodávající dostane do prodlení se splněním povinnosti dle Článku IV. odst. 3 této smlouvy, je povinen zaplatit kupujícímu jednorázovou smluvní pokutu ve výši 50 % kupní ceny.
   b) V případě, že se kupující dostane do prodlení s úhradou kupní ceny prodávajícímu dle Článku III. odst. 2 této smlouvy, je povinen zaplatit prodávajícímu smluvní pokutu ve výši 0,05 % z dlužné částky, a to za každý den prodlení.
   c) V případě, že vyjde najevo nepravdivost prohlášení kterékoli ze smluvních stran obsažených v této smlouvě, je strana, která uvedla nepravdivé údaje v prohlášení povinna zaplatit straně poškozené tímto prohlášením smluvní pokutu ve výši 2.500 Kč za každé jednotlivé nepravdivé prohlášení.

Smluvní strany shodně prohlašují, že výše sjednaných smluvních pokut je přiměřená vzhledem k hodnotě a důležité povinnosti, ke které se vztahuje.

5. Smluvní strany nejsou povinny platit smluvní pokutu, pokud prokáží, že splnění jejich povinnosti bránila překážka, jež nastala nezávisle na jejich vůli, jestliže nelze předpokládat, že by povinná strana tuto překážku nebo její následky odvrátila nebo překonala, a dále, že by v době vzniku závazku tuto překážku předvídala.

Článek VIII.
Závěrečná ustanovení

1. Právní vztahy touto smlouvou výslovně neupravené se řídí příslušnými ustanoveními zákona č. 89/2012 Sb., občanský zákoník, ve znění pozdějších předpisů, a zákona č. 90/2012 Sb., o obchodních společnostech a družstvech (zákon o obchodních korporacích), ve znění pozdějších předpisů.
2. Tuto smlouvu je možno měnit a doplňovat jen písemnými dodatky za souhlasu obou smluvních stran.
3. Kupující potvrzuje, že o nabytí Akcie v souvislosti se zvýšením majetkové účasti Ústeckého kraje ve společnosti RRA bylo rozhodnuto usnesením Zastupitelstva Ústeckého kraje č. ..... dne ..... a o uzavření této smlouvy bylo rozhodnuto usnesením Rady Ústeckého kraje č. ..... dne .....
4. Prodávající potvrzuje, že o schválení Záměru prodeje akcie bylo rozhodnuto usnesením Zastupitelstva města Podbořany č. III.10.g. ze dne 2. března 2022 a o uzavření této smlouvy bylo rozhodnuto usnesením Zastupitelstva města Podbořany č. III.7.b. ze dne 31.5.2022. Záměr prodeje byl vyvěšen na úřední desce města dne 9.5.2022 a sejmut dne 2.6.2022
5. Tato smlouva se vyhotovuje ve čtyřech stejnopisech, z nichž každá smluvní strana obdrží dva originály.
6. Tato smlouva nabývá platnosti a účinnosti dnem jejího uzavření.
7. Smluvní strany shodně prohlašují, že si tuto smlouvu před jejím podpisem přečetly, že byla uzavřena po vzájemném projednání podle jejich pravé a svobodné vůle, určitě, vážně a srozumitelně, bez zneužití tísně, nezkušenosti, rozumové slabosti, rozrušení nebo lehkomyslnosti druhé strany, na důkaz čehož připojují své podpisy.

V Podbořanech dne 13.7.2022



.....
Prodáv

V Ústí nad Labem dne.....

.....
Kupující

Příloha:

1. Souhlas představenstva společnosti s převodem Akcie/Akcií

REGIONÁLNÍ ROZVOJOVÁ AGENTURA ÚSTECKÉHO KRAJE

Město Podbořany
Mírová 615
441 17 Podbořany

Souhlas představenstva společnosti RRA ÚK, a.s. s převodem akcie

Představenstvo společnosti Regionální rozvojová agentura Ústeckého kraje, a.s. na svém jednání dne 28. 6. 2022 projednalo Váš záměr o prodeji **1 ks akcie**, akcionáři Ústecký kraj, Velká Hradební 3118/48, 400 02 Ústí nad Labem.

Na základě čl. 2.2.2. stanov společnosti **představenstvo souhlasí s převodem 1 ks kmenové akcie** na jméno ve jmenovité hodnotě 10.000 Kč (slovy: deset tisíc korun českých) za jeden ks akcie, vydaných společností Regionální rozvojová agentura Ústeckého kraje, a.s., sídlem v Ústí nad Labem, Velká Hradební 3118/48, PSČ 400 02, IČO 60279524, zapsané v obchodním rejstříku vedeném Krajským soudem v Ústí nad Labem v oddílu B, vložce 557, číslo akcií (ISIN) CZ0009006821, **akcionáři Ústecký kraj.**

Regionální [redacted].

Co: Ústecký kraj, Velká Hradební 3118/48, 400 02 Ústí nad Labem

SÍDLO
Velká Hradební 3118/48
400 02 Ústí nad Labem
Tel.: +420 417 633 240
Web: www.rra.cz

EXPOZITURA
Budovatelů 2830, 434 37 Most
Tel.: +420 417 633 240
Fax: +420 476 706 331
E-mail: rra@rra.cz

BANKOVNÍ SPOJENÍ
ČSOB, a.s. Most
BÚ: 615 211 963/0300
IČO: 602 795 24
DIČ: CZ 602 795 24

Krajský úřad

Číslo prodávajícího:
Číslo kupujícího:

SMLOUVA O PŘEVODU CENNÝCH PAPÍRŮ

uzavřená dle ustanovení § 1104, § 2079 a násl. zák. č. 89/2012 Sb., občanský zákoník, ve znění pozdějších předpisů (dále jen „občanský zákoník") a § 275 a násl. zák. č. 90/2012 Sb., o obchodních společnostech a družstvech (zákon o obchodních korporacích), ve znění pozdějších předpisů

Smluvní strany:

Prodávající:	**Název:**	**Město Žatec**
	Sídlo:	Nám. Svobody 1, Žatec PSČ 438 01
	Zastoupený:	Mgr. Zdeňkou Hamousovou, starostkou
	IČO:	00265781
	Bankovní spojení:	KB a.s. 19-422481/0100

(dále jako „prodávající")

a

Kupující:	**Název:**	**Ústecký kraj**
	Sídlo:	Ústí nad Labem, Velká Hradební 3118/48, PSČ 400 02
	Zastoupený:	Ing. Janem Schillerem, hejtmanem
	IČO:	70892156
	Bankovní spojení:	ČS a.s. 882733379/0800

(dále jako „kupující")

VZHLEDEM K TOMU, ŽE

- kupující, který je majoritním akcionářem společnosti Regionální rozvojová agentura Ústeckého kraje, a.s. (dále i jako „RRA"), má zájem koupit akcie za účelem získání 100% majetkové účasti Ústeckého kraje v této společnosti,
- prodávající má zájem prodat kupujícímu za tímto účelem jím vlastněné akcie společnosti RRA

se dohodli na uzavření této

SMLOUVY O PŘEVODU CENNÝCH PAPÍRŮ:

Článek I.
Úvodní ustanovení

1. Prodávající prohlašuje, že je vlastníkem 2 **ks** (slovy: dvou kus/kusů) kmenové/kmenových akcie/akcií na jméno v zaknihované podobě ve jmenovité hodnotě 10.000 Kč (slovy: deset tisíc korun českých) vydané/vydaných společností Regionální rozvojová agentura Ústeckého kraje, a.s., sídlem v Ústí nad Labem, Velká Hradební 3118/48, PSČ 400 02, IČO 60279524, zapsané v obchodním rejstříku vedeném Krajským soudem v Ústí nad Labem v oddílu B, vložce 557, číslo akcie/akcií (ISIN) CZ0009006821 (dále jen „Akcie"). Akcie představuje/představují 1 % základního kapitálu RRA.
2. Akcie je/jsou zaknihovaným/zaknihovanými cenným papírem/cennými papíry na jméno a není/nejsou veřejně obchodovatelná/obchodovatelné. Akcie na jméno je převoditelná pouze se souhlasem představenstva společnosti.
3. Prodávající výslovně prohlašuje, že je jediným vlastníkem Akcie/Akcií a že její/jejich emisní kurz je ke dni podpisu této smlouvy zcela splacen. Prodávající dále prohlašuje, že Akcie není/nejsou zatížena jakýmikoli zástavními právy, věcnými břemeny, předkupními právy, opcemi, ani žádným jiným faktickým či právním zatížením nebo omezením jakékoliv povahy ve prospěch třetí osoby, které by bránilo jejímu/jejich převodu.

Článek II.
Předmět smlouvy

1. Předmětem této smlouvy je závazek prodávajícího převést do vlastnictví kupujícího Akcii/Akcie za dohodnutou kupní cenu v Článku III. odst. 1 této smlouvy a závazek kupujícího tuto Akcii/tyto Akcie převzít do svého výlučného vlastnictví a zaplatit za ni/ně prodávajícímu včas a v dohodnuté výši kupní cenu.
2. Prodávající prohlašuje, že shora uvedenou Akcii/uvedené Akcie prodává a kupující prohlašuje, že ji/je kupuje společně se všemi právy, které jsou, nebo mají být s ní spojena podle příslušných právních předpisů.

Článek III.
Kupní cena

1. Prodávající prodává kupujícímu Akcii/Akcie za kupní cenu ve výši 20.000,00 Kč (slovy: Dvacettisíckorun českých).
2. Prodávající a kupující se dohodli, že kupní cena dle odst. 1. tohoto článku bude ze strany kupujícího zaplacena prodávajícímu bezhotovostně převodem na bankovní účet prodávajícího uvedený v záhlaví této smlouvy, a to ve lhůtě 21 kalendářních dnů. Platba bude označena variabilním symbolem 00265781
3. Dnem zaplacení se rozumí den, kdy bude kupní cena odepsána z účtu kupujícího.

Článek IV.
Vypořádání převodu Akcie/Akcií

1. Prodávající prohlašuje, že:
   a) Akcie je/jsou evidována/evidovány centrálním depozitářem na zvláštním technickém účtu, jehož majitelem je emitent RRA. Společností Centrální depozitář cenných papírů, a.s., sídlem Rybná 682/14, Staré Město, 110 00 Praha 1, IČO 25081489 je veden technický účet pod číslem 808003423031, kód účastníka 100. 2.;
   b) má zřízen majetkový účet č. **1000010** vedený u Komerční banky, a.s. Kód účastníka ve vypořádacím systému CDCP: 902.

2. Kupující prohlašuje, že má zřízen majetkový účet č. 1059844467 u účastníka Centrálního depozitáře cenných papírů, a.s., jímž je Česká spořitelna a.s., účastnické číslo (kód) 0045244782.
3. Prodávající se zavazuje bez zbytečného odkladu po uzavření této smlouvy zajistit vypořádání prodeje ve vztahu k Centrálnímu depozitáři cenných papírů tak, aby převáděná Akcie/převáděné Akcie byla/byly zapsána/zapsány na majetkový účet kupujícího uvedený v odst. 2 tohoto článku, nejpozději do 31.12.2022.
4. Vlastnické právo k převáděné zaknihované Akcii/ převáděným zaknihovaným Akciím nabude kupující zápisem na jeho majetkový účet.

Článek V.
Součinnost smluvních stran

1. Smluvní strany se zavazují, že si vzájemně poskytnou veškerou součinnost potřebnou k plnění povinností vyplývajících z této smlouvy a vyvinou veškeré úsilí, které lze na nich požadovat, aby dostály všem svým povinnostem sjednaným v této smlouvě.
2. Smluvní strany se zavazují, že neučiní žádný úkon či právní jednání, kterým by samy nebo prostřednictvím nebo v součinnosti se třetí osobou (nebo osobami) umožnily zmaření účelu této smlouvy nebo smluv či úkonů s ní souvisejících.

Článek VI.
Odpovědnost prodávajícího a kupujícího

1. Prodávající prohlašuje, že:
   a) ve smyslu ustanovení Stanov RRA obdržel souhlas představenstva společnosti s převodem Akcie/Akcií na Kupujícího a je přílohou 1. této smlouvy,
   b) ve smyslu ustanovení Stanov RRA byl dodržen postup spojený s nabídkou k odkoupení stávajícím akcionářům prostřednictvím představenstva RRA, a že žádný jiný ze stávajících akcionářů společnosti RRA neprojevil zájem o získání Akcie/Akcií.
2. Kupující prohlašuje, že je mu stav RRA, jejíž Akcii/Akcie na základě této smlouvy kupuje, znám, neboť je akcionářem společnosti.

Článek VII.
Práva o povinnost smluvních stran

1. Nesplnění závazku prodávajícího podle Článku IV. odst. 3 této smlouvy, jakož i závazku kupujícího řádně a včas zaplatit sjednanou kupní cenu dle Článku III. odst. 1, 2 této smlouvy, bude považováno za podstatné porušení této smlouvy.
2. Při podstatném porušení smlouvy některou ze smluvních stran a v případě prokázání nepravdivosti jakéhokoliv prohlášení prodávajícího či kupujícího obsaženého v této smlouvě je dotčená strana oprávněna od smlouvy odstoupit, a to na základě jednostranného písemného právního jednání, přičemž účinků odstoupení nabývá doručením druhé smluvní straně.
3. Odstoupením od smlouvy není dotčeno právo dotčené strany na náhradu škody, ani na zaplacení smluvní pokuty, případně úroku z prodlení.
4. Smluvní strany si sjednávají tyto smluvní pokuty:
   a) V případě, že se prodávající dostane do prodlení se splněním povinnosti dle Článku IV. odst. 3 této smlouvy, je povinen zaplatit kupujícímu jednorázovou smluvní pokutu ve výši 50 % kupní ceny.
   b) V případě, že se kupující dostane do prodlení s úhradou kupní ceny prodávajícímu dle Článku III. odst. 2 této smlouvy, je povinen zaplatit prodávajícímu smluvní pokutu ve výši 0,05 % z dlužné částky, a to za každý den prodlení.

c) V případě, že vyjde najevo nepravdivost prohlášení kterékoli ze smluvních stran obsažených v této smlouvě, je strana, která uvedla nepravdivé údaje v prohlášení povinna zaplatit straně poškozené tímto prohlášením smluvní pokutu ve výši 2.500 Kč za každé jednotlivé nepravdivé prohlášení.

Smluvní strany shodně prohlašují, že výše sjednaných smluvních pokut je přiměřená vzhledem k hodnotě a důležité povinnosti, ke které se vztahuje.

5. Smluvní strany nejsou povinny platit smluvní pokutu, pokud prokáží, že splnění jejich povinnosti bránila překážka, jež nastala nezávisle na jejich vůli, jestliže nelze předpokládat, že by povinná strana tuto překážku nebo její následky odvrátila nebo překonala, a dále, že by v době vzniku závazku tuto překážku předvídala.

Článek VIII.
Závěrečná ustanovení

1. Právní vztahy touto smlouvou výslovně neupravené se řídí příslušnými ustanoveními zákona č. 89/2012 Sb., občanský zákoník, ve znění pozdějších předpisů, a zákona č. 90/2012 Sb., o obchodních společnostech a družstvech (zákon o obchodních korporacích), ve znění pozdějších předpisů.
2. Tuto smlouvu je možno měnit a doplňovat jen písemnými dodatky za souhlasu obou smluvních stran.
3. Kupující potvrzuje, že o nabytí Akcie/Akcií v souvislosti se zvýšením majetkové účasti Ústeckého kraje ve společnosti RRA bylo rozhodnuto usnesením Zastupitelstva Ústeckého kraje č. ..... dne ..... a o uzavření této smlouvy bylo rozhodnuto usnesením Rady Ústeckého kraje č. ..... dne .....
4. Prodávající potvrzuje, že o prodeji akcií bylo rozhodnuto usnesením Zastupitelstva města Žatec č. 203/19 dne 28.11.2019 a o uzavření této smlouvy bylo rozhodnuto usnesením Rady města Žatce č. 487/22 dne 27.6.2022.
5. Tato smlouva se vyhotovuje ve čtyřech stejnopisech, z nichž každá smluvní strana obdrží dva originály.
6. Tato smlouva nabývá platnosti a účinnosti dnem jejího uzavření.
7. Smluvní strany shodně prohlašují, že si tuto smlouvu před jejím podpisem přečetly, že byla uzavřena po vzájemném projednání podle jejich pravé a svobodné vůle, určitě, vážně a srozumitelně, bez zneužití tísně, nezkušenosti, rozumové slabosti, rozrušení nebo lehkomyslnosti druhé strany, na důkaz čehož připojují své podpisy.

V Žatci dne 28.6.2022

V Ústí nad Labem dne.....

[redacted]

.....

upující

Příloha:
1. Souhlas představenstva společnosti s převodem Akcie/Akcií

REGIONÁLNÍ ROZVOJOVÁ AGENTURA ÚSTECKÉHO KRAJE

Město Žatec
Nám. Svobody 1
438 24 Žatec

Souhlas představenstva společnosti RRA ÚK, a.s. s převodem akcií

Představenstvo společnosti Regionální rozvojová agentura Ústeckého kraje, a.s. na svém jednání dne 28. 6. 2022 projednalo Váš záměr o prodeji **2 ks akcií**, akcionáři Ústecký kraj, Velká Hradební 3118/48, 400 02 Ústí nad Labem.

Na základě čl. 2.2.2. stanov společnosti **představenstvo souhlasí s převodem 2 ks kmenových akcií** na jméno ve jmenovité hodnotě 10.000 Kč (slovy: deset tisíc korun českých) za jeden ks akcie, vydaných společností Regionální rozvojová agentura Ústeckého kraje, a.s., sídlem v Ústí nad Labem, Velká Hradební 3118/48, PSČ 400 02, IČO 60279524, zapsané v obchodním rejstříku vedeném Krajským soudem v Ústí nad Labem v oddílu B, vložce 557, číslo akcií (ISIN) CZ0009006821, **akcionáři Ústecký kraj.**

Regionál[redacted]

Co: Ústecký kraj, Velká Hradební 3118/48, 400 02 Ústí nad Labem

SÍDLO
Velká Hradební 3118/48
400 02 Ústí nad Labem
Tel.: +420 417 633 240
Web: www.rra.cz

EXPOZITURA
Budovatelů 2830, 434 37 Most
Tel.: +420 417 633 240
Fax: +420 476 706 331
E-mail: rra@rra.cz

BANKOVNÍ SPOJENÍ
ČSOB, a.s. Most
BÚ: 615 211 963/0300
IČO: 602 795 24
DIČ: CZ 602 795 24

Ústecký kraj

Krajský úřad

Číslo prodávajícího: 35/2022MD
Číslo kupujícího:

SMLOUVA O PŘEVODU CENNÝCH PAPÍRŮ

uzavřená dle ustanovení § 1104, § 2079 a násl. zák. č. 89/2012 Sb., občanský zákoník, ve znění pozdějších předpisů (dále jen „občanský zákoník") a § 275 a násl. zák. č. 90/2012 Sb., o obchodních společnostech a družstvech (zákon o obchodních korporacích), ve znění pozdějších předpisů

Smluvní strany:

Prodávající:	**Název:**	**Město Duchcov**
	Sídlo:	Nám. Republiky 20/5
	Zastoupený:	Mgr. Zbyňkem Šimberou, starostou
	IČO:	00266299
	Bankovní spojení:	KB a.s. 19-1325501/0100

(dále jako „prodávající")

a

Kupující:	**Název:**	**Ústecký kraj**
	Sídlo:	Ústí nad Labem, Velká Hradební 3118/48, PSČ 400 02
	Zastoupený:	Ing. Janem Schillerem, hejtmanem
	IČO:	70892156
	Bankovní spojení:	ČS a.s. 882733379/0800

(dále jako „kupující")

VZHLEDEM K TOMU, ŽE

- kupující, který je majoritním akcionářem společnosti Regionální rozvojová agentura Ústeckého kraje, a.s. (dále i jako „RRA"), má zájem koupit akcie za účelem získání 100% majetkové účasti Ústeckého kraje v této společnosti,
- prodávající má zájem prodat kupujícímu za tímto účelem jím vlastněné akcie společnosti RRA

se dohodli na uzavření této

SMLOUVY O PŘEVODU CENNÝCH PAPÍRŮ:

Článek I.
Úvodní ustanovení

1. Prodávající prohlašuje, že je vlastníkem 1 **ks** (slovy: jednoho kusu) kmenové akcie na jméno v zaknihované podobě ve jmenovité hodnotě 10.000 Kč (slovy: deset tisíc korun českých) vydané společností Regionální rozvojová agentura Ústeckého kraje, a.s., sídlem v Ústí nad Labem, Velká Hradební 3118/48, PSČ 400 02, IČO 60279524, zapsané v obchodním rejstříku vedeném Krajským soudem v Ústí nad Labem v oddílu B, vložce 557, číslo akcie (ISIN) CZ0009006821 (dále jen „Akcie"). Akcie představuje 0,5 % základního kapitálu RRA.
2. Akcie je zaknihovaným cenným papírem na jméno a není veřejně obchodovatelná. Akcie na jméno je převoditelná pouze se souhlasem představenstva společnosti.
3. Prodávající výslovně prohlašuje, že je jediným vlastníkem Akcie a že její emisní kurz je ke dni podpisu této smlouvy zcela splacen. Prodávající dále prohlašuje, že Akcie není zatížena jakýmikoli zástavními právy, věcnými břemeny, předkupními právy, opcemi, ani žádným jiným faktickým či právním zatížením nebo omezením jakékoliv povahy ve prospěch třetí osoby, které by bránilo jejímu/jejich převodu.

Článek II.
Předmět smlouvy

1. Předmětem této smlouvy je závazek prodávajícího převést do vlastnictví kupujícího Akcii za dohodnutou kupní cenu v Článku III. odst. 1 této smlouvy a závazek kupujícího tuto Akcii převzít do svého výlučného vlastnictví a zaplatit za ni prodávajícímu včas a v dohodnuté výši kupní cenu.
2. Prodávající prohlašuje, že shora uvedenou Akcii prodává a kupující prohlašuje, že ji kupuje společně se všemi právy, které jsou, nebo mají být s ní spojena podle příslušných právních předpisů.

Článek III.
Kupní cena

1. Prodávající prodává kupujícímu Akcii za kupní cenu ve výši 10.000 Kč (slovy: Deset tisíc korun českých korun českých).
2. Prodávající a kupující se dohodli, že kupní cena dle odst. 1. tohoto článku bude ze strany kupujícího zaplacena prodávajícímu bezhotovostně převodem na bankovní účet prodávajícího uvedený v záhlaví této smlouvy, a to ve lhůtě 21 kalendářních dnů. Platba bude označena variabilním symbolem 201.
3. Dnem zaplacení se rozumí den, kdy bude kupní cena odepsána z účtu kupujícího.

Článek IV.
Vypořádání převodu Akcie/Akcií

1. Prodávající prohlašuje, že:
   a) Akcie je evidována centrálním depozitářem na zvláštním technickém účtu, jehož majitelem je emitent RRA. Společností Centrální depozitář cenných papírů, a.s., sídlem Rybná 682/14, Staré Město, 110 00 Praha 1, IČO 25081489 je veden technický účet pod číslem 808003423031, kód účastníka 100. 2.;
   b) má zřízen majetkový účet č. 1009067785 u České spořitelny, a.s., Praha 4, Olbrachtova 1929/62, PSČ 140 00.

2. Kupující prohlašuje, že má zřízen majetkový účet č. 1059844467 u účastníka Centrálního depozitáře cenných papírů, a.s., jímž je Česká spořitelna a.s., účastnické číslo (kód) 0045244782.
3. Prodávající se zavazuje bez zbytečného odkladu po uzavření této smlouvy zajistit vypořádání prodeje ve vztahu k Centrálnímu depozitáři cenných papírů tak, aby převáděná Akcie byla zapsána na majetkový účet kupujícího uvedený v odst. 2 tohoto článku, nejpozději do 30.9.2022.
4. Vlastnické právo k převáděné zaknihované Akcii nabude kupující zápisem na jeho majetkový účet.

Článek V.
Součinnost smluvních stran

1. Smluvní strany se zavazují, že si vzájemně poskytnou veškerou součinnost potřebnou k plnění povinností vyplývajících z této smlouvy a vyvinou veškeré úsilí, které lze na nich požadovat, aby dostály všem svým povinnostem sjednaným v této smlouvě.
2. Smluvní strany se zavazují, že neučiní žádný úkon či právní jednání, kterým by samy nebo prostřednictvím nebo v součinnosti se třetí osobou (nebo osobami) umožnily zmaření účelu této smlouvy nebo smluv či úkonů s ní souvisejících.

Článek VI.
Odpovědnost prodávajícího a kupujícího

1. Prodávající prohlašuje, že:
   a) ve smyslu ustanovení Stanov RRA obdržel souhlas představenstva společnosti s převodem Akcie na Kupujícího a je přílohou 1. této smlouvy,
   b) ve smyslu ustanovení Stanov RRA byl dodržen postup spojený s nabídkou k odkoupení stávajícím akcionářům prostřednictvím představenstva RRA, a že žádný jiný ze stávajících akcionářů společnosti RRA neprojevil zájem o získání Akcie.
2. Kupující prohlašuje, že je mu stav RRA, jejíž Akcii na základě této smlouvy kupuje, znám, neboť je akcionářem společnosti.

Článek VII.
Práva o povinnost smluvních stran

1. Nesplnění závazku prodávajícího podle Článku IV. odst. 3 této smlouvy, jakož i závazku kupujícího řádně a včas zaplatit sjednanou kupní cenu dle Článku III. odst. 1, 2 této smlouvy, bude považováno za podstatné porušení této smlouvy.
2. Při podstatném porušení smlouvy některou ze smluvních stran a v případě prokázání nepravdivosti jakéhokoliv prohlášení prodávajícího či kupujícího obsaženého v této smlouvě je dotčená strana oprávněna od smlouvy odstoupit, a to na základě jednostranného písemného právního jednání, přičemž účinků odstoupení nabývá doručením druhé smluvní straně.
3. Odstoupením od smlouvy není dotčeno právo dotčené strany na náhradu škody, ani na zaplacení smluvní pokuty, případně úroku z prodlení.
4. Smluvní strany si sjednávají tyto smluvní pokuty:
   a) V případě, že se prodávající dostane do prodlení se splněním povinnosti dle Článku IV. odst. 3 této smlouvy, je povinen zaplatit kupujícímu jednorázovou smluvní pokutu ve výši 50 % kupní ceny.
   b) V případě, že se kupující dostane do prodlení s úhradou kupní ceny prodávajícímu dle Článku III. odst. 2 této smlouvy, je povinen zaplatit prodávajícímu smluvní pokutu ve výši 0,05 % z dlužné částky, a to za každý den prodlení.

c) V případě, že vyjde najevo nepravdivost prohlášení kterékoli ze smluvních stran obsažených v této smlouvě, je strana, která uvedla nepravdivé údaje v prohlášení povinna zaplatit straně poškozené tímto prohlášením smluvní pokutu ve výši 2.500 Kč za každé jednotlivé nepravdivé prohlášení.

Smluvní strany shodně prohlašují, že výše sjednaných smluvních pokut je přiměřená vzhledem k hodnotě a důležité povinnosti, ke které se vztahuje.

5. Smluvní strany nejsou povinny platit smluvní pokutu, pokud prokážou, že splnění jejich povinnosti bránila překážka, jež nastala nezávisle na jejich vůli, jestliže nelze předpokládat, že by povinná strana tuto překážku nebo její následky odvrátila nebo překonala, a dále, že by v době vzniku závazku tuto překážku předvídala.

Článek VIII.
Závěrečná ustanovení

1. Právní vztahy touto smlouvou výslovně neupravené se řídí příslušnými ustanoveními zákona č. 89/2012 Sb., občanský zákoník, ve znění pozdějších předpisů, a zákona č. 90/2012 Sb., o obchodních společnostech a družstvech (zákon o obchodních korporacích), ve znění pozdějších předpisů.
2. Tuto smlouvu je možno měnit a doplňovat jen písemnými dodatky za souhlasu obou smluvních stran.
3. Kupující potvrzuje, že o nabytí Akcie/Akcií v souvislosti se zvýšením majetkové účasti Ústeckého kraje ve společnosti RRA bylo rozhodnuto usnesením Zastupitelstva Ústeckého kraje č. 084/10Z/2022 dne 1.11. 2021 a o uzavření této smlouvy bylo rozhodnuto usnesením Rady Ústeckého kraje č. ..... dne .....
4. Prodávající potvrzuje, že o prodeji bylo rozhodnuto usnesením Zastupitelstva města č. IV/3 dne 14.11.2019 a o uzavření této smlouvy bylo rozhodnuto usnesením Rady města č. 311/2022 dne 7.7.2022.
5. Tato smlouva se vyhotovuje ve čtyřech stejnopisech, z nichž každá smluvní strana obdrží dva originály.
6. Tato smlouva nabývá platnosti a účinnosti dnem jejího uzavření.
7. Smluvní strany shodně prohlašují, že si tuto smlouvu před jejím podpisem přečetly, že byla uzavřena po vzájemném projednání podle jejich pravé a svobodné vůle, určitě, vážně a srozumitelně, bez zneužití tísně, nezkušenosti, rozumové slabosti, rozrušení nebo lehkomyslnosti druhé strany, na důkaz čehož připojují své podpisy.

V Duchcově dne 13. 07. 2022

[redacted]

Prodávající

V Ústí nad Labem dne.....

.....

Kupující

Příloha:
1. Souhlas představenstva společnosti s převodem Akcie.

REGIONÁLNÍ ROZVOJOVÁ AGENTURA ÚSTECKÉHO KRAJE

Město Duchcov
Nám. Republiky 20/5
419 01 Duchcov

Souhlas představenstva společnosti RRA ÚK, a.s. s převodem akcie

Představenstvo společnosti Regionální rozvojová agentura Ústeckého kraje, a.s. na svém jednání dne 28. 6. 2022 projednalo Váš záměr o prodeji **1 ks akcie**, akcionáři Ústecký kraj, Velká Hradební 3118/48, 400 02 Ústí nad Labem.

Na základě čl. 2.2.2. stanov společnosti **představenstvo souhlasí s převodem 1 ks kmenové akcie** na jméno ve jmenovité hodnotě 10.000 Kč (slovy: deset tisíc korun českých) za jeden ks akcie, vydaných společností Regionální rozvojová agentura Ústeckého kraje, a.s., sídlem v Ústí nad Labem, Velká Hradební 3118/48, PSČ 400 02, IČO 60279524, zapsané v obchodním rejstříku vedeném Krajským soudem v Ústí nad Labem v oddílu B, vložce 557, číslo akcií (ISIN) CZ0009006821, **akcionáři Ústecký kraj.**

[redacted]

Co: Ústecký kraj, Velká Hradební 3118/48, 400 02 Ústí nad Labem

SÍDLO
Velká Hradební 3118/48
400 02 Ústí nad Labem
Tel.: +420 417 633 240
Web: www.rra.cz

EXPOZITURA
Budovatelů 2830, 434 37 Most
Tel.: +420 417 633 240
Fax: +420 476 706 331
E-mail: rra@rra.cz

BANKOVNÍ SPOJENÍ
ČSOB, a.s. Most
BÚ: 615 211 963/0300
IČO: 602 795 24
DIČ: CZ 602 795 24

Ústecký kraj

Krajský úřad

Číslo prodávajícího:
Číslo kupujícího:

SMLOUVA O PŘEVODU CENNÝCH PAPÍRŮ

uzavřená dle ustanovení § 1104, § 2079 a násl. zák. č. 89/2012 Sb., občanský zákoník, ve znění pozdějších předpisů (dále jen „občanský zákoník") a § 275 a násl. zák. č. 90/2012 Sb., o obchodních společnostech a družstvech (zákon o obchodních korporacích), ve znění pozdějších předpisů

Smluvní strany:

Prodávající:	**Název:**	Město Varnsdorf
	Sídlo:	Nám. E. Beneše 470, 407 47 Varnsdorf
	Zastoupený:	ThMgr. Roland Solloch, starosta
	IČO:	00261718
	Bankovní spojení:	27-0921388329/0800

(dále jako „prodávající")

a

Kupující:	**Název:**	**Ústecký kraj**
	Sídlo:	Ústí nad Labem, Velká Hradební 3118/48, PSČ 400 02
	Zastoupený:	Ing. Janem Schillerem, hejtmanem
	IČO:	70892156
	Bankovní spojení:	ČS a.s. 882733379/0800

(dále jako „kupující")

VZHLEDEM K TOMU, ŽE

- kupující, který je majoritním akcionářem společnosti Regionální rozvojová agentura Ústeckého kraje, a.s. (dále i jako „RRA"), má zájem koupit akcie za účelem získání 100% majetkové účasti Ústeckého kraje v této společnosti,
- prodávající má zájem prodat kupujícímu za tímto účelem jím vlastněné akcie společnosti RRA

se dohodli na uzavření této

SMLOUVY O PŘEVODU CENNÝCH PAPÍRŮ:

Článek I.
Úvodní ustanovení

1. Prodávající prohlašuje, že je vlastníkem **2 ks** (slovy: dvou kusů) kmenových akcií na jméno v zaknihované podobě ve jmenovité hodnotě 10.000 Kč (slovy: deset tisíc korun českých) vydaných společností Regionální rozvojová agentura Ústeckého kraje, a.s., sídlem v Ústí nad Labem, Velká Hradební 3118/48, PSČ 400 02, IČO 60279524, zapsané v obchodním rejstříku vedeném Krajským soudem v Ústí nad Labem v oddílu B, vložce 557, číslo akcií (ISIN) CZ0009006821 (dále jen „Akcie"). Akcie představují 1% základního kapitálu RRA .
2. Akcie jsou zaknihovanými cennými papíry na jméno a nejsou veřejně obchodovatelné. Akcie na jméno je převoditelná pouze se souhlasem představenstva společnosti.
3. Prodávající výslovně prohlašuje, že je jediným vlastníkem Akcií a že jejich emisní kurz je ke dni podpisu této smlouvy zcela splacen. Prodávající dále prohlašuje, že Akcie nejsou zatížena jakýmikoli zástavními právy, věcnými břemeny, předkupními právy, opcemi, ani žádným jiným faktickým či právním zatížením nebo omezením jakékoliv povahy ve prospěch třetí osoby, které by bránilo jejich převodu.

Článek II.
Předmět smlouvy

1. Předmětem této smlouvy je závazek prodávajícího převést do vlastnictví kupujícího Akcie za dohodnutou kupní cenu v Článku III. odst. 1 této smlouvy a závazek kupujícího tyto Akcie převzít do svého výlučného vlastnictví a zaplatit za ně prodávajícímu včas a v dohodnuté výši kupní cenu.
2. Prodávající prohlašuje, že shora uvedené Akcie prodává a kupující prohlašuje, že je kupuje společně se všemi právy, které jsou, nebo mají být s ní spojena podle příslušných právních předpisů.

Článek III.
Kupní cena

1. Prodávající prodává kupujícímu Akcie za kupní cenu ve výši 20 000 Kč (slovy: dvacettisíc korun českých).
2. Prodávající a kupující se dohodli, že kupní cena dle odst. 1. tohoto článku bude ze strany kupujícího zaplacena prodávajícímu bezhotovostně převodem na bankovní účet prodávajícího uvedený v záhlaví této smlouvy, a to ve lhůtě 21 kalendářních dnů. Platba bude označena variabilním symbolem 00261718.
3. Dnem zaplacení se rozumí den, kdy bude kupní cena odepsána z účtu kupujícího.

Článek IV.
Vypořádání převodu Akcií

1. Prodávající prohlašuje, že:
   a) Akcie jsou evidovány centrálním depozitářem na zvláštním technickém účtu, jehož majitelem je emitent RRA. Společností Centrální depozitář cenných papírů, a.s., sídlem Rybná 682/14, Staré Město, 110 00 Praha 1, IČO 25081489 je veden technický účet pod číslem 808003423031, kód účastníka 100. 2.;
   b) má zřízen majetkový účet č. 1055304987 u České spořitelny a.s.
2. Kupující prohlašuje, že má zřízen majetkový účet č. 1059844467 u účastníka Centrálního depozitáře cenných papírů, a.s., jímž je Česká spořitelna a.s., účastnické číslo (kód) 0045244782,

3. Prodávající se zavazuje bez zbytečného odkladu po uzavření této smlouvy zajistit vypořádání prodeje ve vztahu k Centrálnímu depozitáři cenných papírů tak, aby převáděné Akcie byly zapsány na majetkový účet kupujícího uvedený v odst. 2 tohoto článku, nejpozději do 10 dnů
4. Vlastnické právo kpřeváděným zaknihovaným Akciím nabude kupující zápisem na jeho majetkový účet.

Článek V.
Součinnost smluvních stran

1. Smluvní strany se zavazují, že si vzájemně poskytnou veškerou součinnost potřebnou k plnění povinností vyplývajících z této smlouvy a vyvinou veškeré úsilí, které lze na nich požadovat, aby dostály všem svým povinnostem sjednaným v této smlouvě.
2. Smluvní strany se zavazují, že neučiní žádný úkon či právní jednání, kterým by samy nebo prostřednictvím nebo v součinnosti se třetí osobou (nebo osobami) umožnily zmaření účelu této smlouvy nebo smluv či úkonů s ní souvisejících.

Článek VI.
Odpovědnost prodávajícího a kupujícího

1. Prodávající prohlašuje, že:
   a) ve smyslu ustanovení Stanov RRA obdržel souhlas představenstva společnosti s převodem Akcií na Kupujícího a je přílohou 1. této smlouvy,
   b) ve smyslu ustanovení Stanov RRA byl dodržen postup spojený s nabídkou k odkoupení stávajícím akcionářům prostřednictvím představenstva RRA, a že žádný jiný ze stávajících akcionářů společnosti RRA neprojevil zájem o získání Akcií.
2. Kupující prohlašuje, že je mu stav RRA, jejíž Akcie na základě této smlouvy kupuje, znám, neboť je akcionářem společnosti.

Článek VII.
Práva o povinnost smluvních stran

1. Nesplnění závazku prodávajícího podle Článku IV. odst. 3 této smlouvy, jakož i závazku kupujícího řádně a včas zaplatit sjednanou kupní cenu dle Článku III. odst. 1, 2 této smlouvy, bude považováno za podstatné porušení této smlouvy.
2. Při podstatném porušení smlouvy některou ze smluvních stran a v případě prokázání nepravdivosti jakéhokoliv prohlášení prodávajícího či kupujícího obsaženého v této smlouvě je dotčená strana oprávněna od smlouvy odstoupit, a to na základě jednostranného písemného právního jednání, přičemž účinků odstoupení nabývá doručením druhé smluvní straně.
3. Odstoupením od smlouvy není dotčeno právo dotčené strany na náhradu škody, ani na zaplacení smluvní pokuty, případně úroku z prodlení.
4. Smluvní strany si sjednávají tyto smluvní pokuty:
   a) V případě, že se prodávající dostane do prodlení se splněním povinnosti dle Článku IV. odst. 3 této smlouvy, je povinen zaplatit kupujícímu jednorázovou smluvní pokutu ve výši 50 % kupní ceny.
   b) V případě, že se kupující dostane do prodlení s úhradou kupní ceny prodávajícímu dle Článku III. odst. 2 této smlouvy, je povinen zaplatit prodávajícímu smluvní pokutu ve výši 0,05 % z dlužné částky, a to za každý den prodlení.
   c) V případě, že vyjde najevo nepravdivost prohlášení kterékoli ze smluvních stran obsažených v této smlouvě, je strana, která uvedla nepravdivé údaje v prohlášení

povinna zaplatit straně poškozené tímto prohlášením smluvní pokutu ve výši 2.500 Kč za každé jednotlivé nepravdivé prohlášení.

Smluvní strany shodně prohlašují, že výše sjednaných smluvních pokut je přiměřená vzhledem k hodnotě a důležité povinnosti, ke které se vztahuje.

5. Smluvní strany nejsou povinny platit smluvní pokutu, pokud prokáží, že splnění jejich povinnosti bránila překážka, jež nastala nezávisle na jejich vůli, jestliže nelze předpokládat, že by povinná strana tuto překážku nebo její následky odvrátila nebo překonala, a dále, že by v době vzniku závazku tuto překážku předvídala.

Článek VIII.
Závěrečná ustanovení

1. Právní vztahy touto smlouvou výslovně neupravené se řídí příslušnými ustanoveními zákona č. 89/2012 Sb., občanský zákoník, ve znění pozdějších předpisů, a zákona č. 90/2012 Sb., o obchodních společnostech a družstvech (zákon o obchodních korporacích), ve znění pozdějších předpisů.
2. Tuto smlouvu je možno měnit a doplňovat jen písemnými dodatky za souhlasu obou smluvních stran.
3. Kupující potvrzuje, že o nabytí Akcií v souvislosti se zvýšením majetkové účasti Ústeckého kraje ve společnosti RRA bylo rozhodnuto usnesením Zastupitelstva Ústeckého kraje č.084/10Z/2021dne 1.11.2021 a o uzavření této smlouvy bylo rozhodnuto usnesením Rady Ústeckého kraje č. ..... dne .....
4. Prodávající potvrzuje, že o prodeji 2 ks akcií bylo rozhodnuto usnesením Zastupitelstva města Varnsdorf č. 31/2022 dne 31.3.2022 a o uzavření této smlouvy bylo rozhodnuto usnesením Rady města Varnsdorf č. 289/2022 dne 14.7.2022.
5. Tato smlouva se vyhotovuje ve čtyřech stejnopisech, z nichž každá smluvní strana obdrží dva originály.
6. Tato smlouva nabývá platnosti a účinnosti dnem jejího uzavření.
7. Smluvní strany shodně prohlašují, že si tuto smlouvu před jejím podpisem přečetly, že byla uzavřena po vzájemném projednání podle jejich pravé a svobodné vůle, určitě, vážně a srozumitelně, bez zneužití tísně, nezkušenosti, rozumové slabosti, rozrušení nebo lehkomyslnosti druhé strany, na důkaz čehož připojují své podpisy.

Ve Varnsdorfu dne

V Ústí nad Labem dne.....

Roland Solloch

Digitálně podepsal Roland Solloch
Datum: 2022.07.19 09:45:57 +02'00'

.....
Prodávající

.....
Kupující

Příloha:

1. Souhlas představenstva společnosti s převodem Akcií

REGIONÁLNÍ ROZVOJOVÁ AGENTURA ÚSTECKÉHO KRAJE

Město Varnsdorf
E. Beneše 470
407 47 Varnsdorf

Souhlas představenstva společnosti RRA ÚK, a.s. s převodem akcií

Představenstvo společnosti Regionální rozvojová agentura Ústeckého kraje, a.s. na svém jednání dne 28. 6. 2022 projednalo Váš záměr o prodeji **2 ks akcií**, akcionáři Ústecký kraj, Velká Hradební 3118/48, 400 02 Ústí nad Labem.

Na základě čl. 2.2.2. stanov společnosti **představenstvo souhlasí s převodem 2 ks kmenových akcií** na jméno ve jmenovité hodnotě 10.000 Kč (slovy: deset tisíc korun českých) za jeden ks akcie, vydaných společností Regionální rozvojová agentura Ústeckého kraje, a.s., sídlem v Ústí nad Labem, Velká Hradební 3118/48, PSČ 400 02, IČO 60279524, zapsané v obchodním rejstříku vedeném Krajským soudem v Ústí nad Labem v oddílu B, vložce 557, číslo akcií (ISIN) CZ0009006821, **akcionáři Ústecký kraj.**

Regioná [redacted]

Co: Ústecký kraj, Velká Hradební 3118/48, 400 02 Ústí nad Labem

SÍDLO
Velká Hradební 3118/48
400 02 Ústí nad Labem
Tel.: +420 417 633 240
Web: www.rra.cz

EXPOZITURA
Budovatelů 2830, 434 37 Most
Tel.: +420 417 633 240
Fax: +420 476 706 331
E-mail: rra@rra.cz

BANKOVNÍ SPOJENÍ
ČSOB, a.s. Most
BÚ: 615 211 963/0300
IČO: 602 795 24
DIČ: CZ 602 795 24

Ústecký kraj

Krajský úřad

Číslo prodávajícího:
Číslo kupujícího:

SMLOUVA O PŘEVODU CENNÝCH PAPÍRŮ

uzavřená dle ustanovení § 1104, § 2079 a násl. zák. č. 89/2012 Sb., občanský zákoník, ve znění pozdějších předpisů (dále jen „občanský zákoník") a § 275 a násl. zák. č. 90/2012 Sb., o obchodních společnostech a družstvech (zákon o obchodních korporacích), ve znění pozdějších předpisů

Smluvní strany:

Prodávající:	**Název:**	**Město Bílina**
	Sídlo:	Bílina, Břežánská 50/4, PSČ 418 31
	Zastoupený:	Mgr. Zuzanou Schwarz Bařtipánovou, starostkou
	IČO:	00266230
	Bankovní spojení:	ČS a.s. 19-1060440379/0800

(dále jako „prodávající")

a

Kupující:	**Název:**	**Ústecký kraj**
	Sídlo:	Ústí nad Labem, Velká Hradební 3118/48, PSČ 400 02
	Zastoupený:	Ing. Janem Schillerem, hejtmanem
	IČO:	70892156
	Bankovní spojení:	ČS a.s. 882733379/0800

(dále jako „kupující")

VZHLEDEM K TOMU, ŽE

- kupující, který je majoritním akcionářem společnosti Regionální rozvojová agentura Ústeckého kraje, a.s. (dále i jako „RRA"), má zájem koupit akcie za účelem získání 100% majetkové účasti Ústeckého kraje v této společnosti,
- prodávající má zájem prodat kupujícímu za tímto účelem jím vlastněné akcie společnosti RRA

se dohodli na uzavření této

SMLOUVY O PŘEVODU CENNÝCH PAPÍRŮ:

Článek I.
Úvodní ustanovení

1. Prodávající prohlašuje, že je vlastníkem **2 ks** (slovy: dvou kusů) kmenových akcií na jméno v zaknihované podobě ve jmenovité hodnotě 10.000 Kč (slovy: deset tisíc korun českých) vydaných společností Regionální rozvojová agentura Ústeckého kraje, a.s., sídlem v Ústí nad Labem, Velká Hradební 3118/48, PSČ 400 02, IČO 60279524, zapsané v obchodním rejstříku vedeném Krajským soudem v Ústí nad Labem v oddílu B, vložce 557, číslo akcie (ISIN) je CZ0009006821 (dále jen „Akcie"). Akcie představují 1 % základního kapitálu RRA .
2. Akcie jsou zaknihovanými cennými papíry na jméno a nejsou veřejně obchodovatelné. Akcie na jméno je převoditelná pouze se souhlasem představenstva společnosti.
3. Prodávající výslovně prohlašuje, že je jediným vlastníkem Akcií a že jejich emisní kurz je ke dni podpisu této smlouvy zcela splacen. Prodávající dále prohlašuje, že Akcie nejsou zatíženy jakýmikoli zástavními právy, věcnými břemeny, předkupními právy, opcemi, ani žádným jiným faktickým či právním zatížením nebo omezením jakékoliv povahy ve prospěch třetí osoby, které by bránilo jejich převodu.

Článek II.
Předmět smlouvy

1. Předmětem této smlouvy je závazek prodávajícího převést do vlastnictví kupujícího Akcie za dohodnutou kupní cenu v Článku III. odst. 1 této smlouvy a závazek kupujícího tyto Akcie převzít do svého výlučného vlastnictví a zaplatit za ně prodávajícímu včas a v dohodnuté výši kupní cenu.
2. Prodávající prohlašuje, že shora uvedené Akcie prodává a kupující prohlašuje, že je kupuje společně se všemi právy, které jsou, nebo mají být s ní spojena podle příslušných právních předpisů.

Článek III.
Kupní cena

1. Prodávající prodává kupujícímu Akcie za kupní cenu ve výši 20.000 Kč (slovy: dvacet tisíc korun českých).
2. Prodávající a kupující se dohodli, že kupní cena dle odst. 1. tohoto článku bude ze strany kupujícího zaplacena prodávajícímu bezhotovostně převodem na bankovní účet prodávajícího uvedený v záhlaví této smlouvy, a to ve lhůtě 21 kalendářních dnů. Platba bude označena variabilním symbolem 93201.
3. Dnem zaplacení se rozumí den, kdy bude kupní cena odepsána z účtu kupujícího.

Článek IV.
Vypořádání převodu Akcií

1. Prodávající prohlašuje, že:
   a) Akcie jsou evidovány centrálním depozitářem na zvláštním technickém účtu, jehož majitelem je emitent RRA. Společností Centrální depozitář cenných papírů, a.s., sídlem Rybná 682/14, Staré Město, 110 00 Praha 1, IČO 25081489 je veden technický účet pod číslem 808003423031, kód účastníka 100. 2.
   b) Má zřízen majetkový účet č. 1059862067 u účastníka Centrálního depozitáře cenných papírů, a. s., jímž je České spořitelna, a. s.

2. Kupující prohlašuje, že má zřízen majetkový účet č. 1059844467 u účastníka Centrálního depozitáře cenných papírů, a.s., jímž je Česká spořitelna a.s., účastnické číslo (kód) 0045244782,

3. Prodávající se zavazuje bez zbytečného odkladu po uzavření této smlouvy zajistit vypořádání prodeje ve vztahu k Centrálnímu depozitáři cenných papírů, tak, aby převáděné Akcie byly zapsány na majetkový účet kupujícího uvedený v odst. 2 tohoto článku, nejpozději do 10 pracovních dnů od platnosti a účinnosti smlouvy.

4. Vlastnické právo k převáděným zaknihovaným Akciím nabude kupující zápisem na jeho majetkový účet.

Článek V.
Součinnost smluvních stran

1. Smluvní strany se zavazují, že si vzájemně poskytnou veškerou součinnost potřebnou k plnění povinností vyplývajících z této smlouvy a vyvinou veškeré úsilí, které lze na nich požadovat, aby dostály všem svým povinnostem sjednaným v této smlouvě.
2. Smluvní strany se zavazují, že neučiní žádný úkon či právní jednání, kterým by samy nebo prostřednictvím nebo v součinnosti se třetí osobou (nebo osobami) umožnily zmaření účelu této smlouvy nebo smluv či úkonů s ní souvisejících.

Článek VI.
Odpovědnost prodávajícího a kupujícího

1. Prodávající prohlašuje, že:
   a) ve smyslu ustanovení Stanov RRA obdržel souhlas představenstva společnosti s převodem Akcií na Kupujícího a je přílohou 1. této smlouvy,
   b) ve smyslu ustanovení Stanov RRA byl dodržen postup spojený s nabídkou k odkoupení stávajícím akcionářům prostřednictvím představenstva RRA, a že žádný jiný ze stávajících akcionářů společnosti RRA neprojevil zájem o získání Akcií.
2. Kupující prohlašuje, že je mu stav RRA, jejíž Akcie na základě této smlouvy kupuje, znám, neboť je akcionářem společnosti.

Článek VII.
Práva o povinnost smluvních stran

1. Nesplnění závazku prodávajícího podle Článku IV. odst. 3 této smlouvy, jakož i závazku kupujícího řádně a včas zaplatit sjednanou kupní cenu dle Článku III. odst. 1, 2 této smlouvy, bude považováno za podstatné porušení této smlouvy.
2. Při podstatném porušení smlouvy některou ze smluvních stran a v případě prokázání nepravdivosti jakéhokoliv prohlášení prodávajícího či kupujícího obsaženého v této smlouvě je dotčená strana oprávněna od smlouvy odstoupit, a to na základě jednostranného písemného právního jednání, přičemž účinků odstoupení nabývá doručením druhé smluvní straně.
3. Odstoupením od smlouvy není dotčeno právo dotčené strany na náhradu škody, ani na zaplacení smluvní pokuty, případně úroku z prodlení.
4. Smluvní strany si sjednávají tyto smluvní pokuty:
   a) V případě, že se prodávající dostane do prodlení se splněním povinnosti dle Článku IV. odst. 3 této smlouvy, je povinen zaplatit kupujícímu jednorázovou smluvní pokutu ve výši 50 % kupní ceny.

b) V případě, že se kupující dostane do prodlení s úhradou kupní ceny prodávajícímu dle Článku III. odst. 2 této smlouvy, je povinen zaplatit prodávajícímu smluvní pokutu ve výši 0,05 % z dlužné částky, a to za každý den prodlení.

c) V případě, že vyjde najevo nepravdivost prohlášení kterékoli ze smluvních stran obsažených v této smlouvě, je strana, která uvedla nepravdivé údaje v prohlášení povinna zaplatit straně poškozené tímto prohlášením smluvní pokutu ve výši 2.500 Kč za každé jednotlivé nepravdivé prohlášení.

Smluvní strany shodně prohlašují, že výše sjednaných smluvních pokut je přiměřená vzhledem k hodnotě a důležité povinnosti, ke které se vztahuje.

5. Smluvní strany nejsou povinny platit smluvní pokutu, pokud prokáží, že splnění jejich povinnosti bránila překážka, jež nastala nezávisle na jejich vůli, jestliže nelze předpokládat, že by povinná strana tuto překážku nebo její následky odvrátila nebo překonala, a dále, že by v době vzniku závazku tuto překážku předvídala.

Článek VIII.
Závěrečná ustanovení

1. Právní vztahy touto smlouvou výslovně neupravené se řídí příslušnými ustanoveními zákona č. 89/2012 Sb., občanský zákoník, ve znění pozdějších předpisů, a zákona č. 90/2012 Sb., o obchodních společnostech a družstvech (zákon o obchodních korporacích), ve znění pozdějších předpisů.
2. Tuto smlouvu je možno měnit a doplňovat jen písemnými dodatky za souhlasu obou smluvních stran.
3. Kupující potvrzuje, že o nabytí Akcií v souvislosti se zvýšením majetkové účasti Ústeckého kraje ve společnosti RRA bylo rozhodnuto usnesením Zastupitelstva Ústeckého kraje č. ..... dne ..... a o uzavření této smlouvy bylo rozhodnuto usnesením Rady Ústeckého kraje č. ..... dne .....
4. Prodávající potvrzuje, že o záměru prodeje akcií bylo rozhodnuto usnesením Zastupitelstva města Bílina č. 53 dne 09.03.2022 a o uzavření této smlouvy bylo rozhodnuto usnesením Zastupitelstvem města Bílina č. 94 dne 08.06.2022.
5. Tato smlouva se vyhotovuje ve čtyřech stejnopisech, z nichž každá smluvní strana obdrží dva originály.
6. Tato smlouva nabývá platnosti a účinnosti dnem jejího uzavření.
7. Smluvní strany shodně prohlašují, že si tuto smlouvu před jejím podpisem přečetly, že byla uzavřena po vzájemném projednání podle jejich pravé a svobodné vůle, určitě, vážně a srozumitelně, bez zneužití tísně, nezkušenosti, rozumové slabosti, rozrušení nebo lehkomyslnosti druhé strany, na důkaz čehož připojují své podpisy.

V Bílině dne 7 -07- 2022

[redacted]

Prodávající

V Ústí nad Labem dne.....

.....

Kupující

Příloha:

1. Souhlas představenstva společnosti s převodem Akcií

REGIONÁLNÍ ROZVOJOVÁ AGENTURA ÚSTECKÉHO KRAJE

Město Bílina
Březánská 50/4
41801 Bílina

Souhlas představenstva společnosti RRA ÚK, a.s. s převodem akcií

Představenstvo společnosti Regionální rozvojová agentura Ústeckého kraje, a.s. na svém jednání dne 28. 6. 2022 projednalo Váš záměr o prodeji **2 ks akcií**, akcionáři Ústecký kraj, Velká Hradební 3118/48, 400 02 Ústí nad Labem.

Na základě čl. 2.2.2. stanov společnosti **představenstvo souhlasí s převodem 2 ks kmenových akcií** na jméno ve jmenovité hodnotě 10.000 Kč (slovy: deset tisíc korun českých) za jeden ks akcie, vydaných společností Regionální rozvojová agentura Ústeckého kraje, a.s., sídlem v Ústí nad Labem, Velká Hradební 3118/48, PSČ 400 02, IČO 60279524, zapsané v obchodním rejstříku vedeném Krajským soudem v Ústí nad Labem v oddílu B, vložce 557, číslo akcií (ISIN) CZ0009006821, **akcionáři Ústecký kraj.**

Regionální ro[redacted]

Co: Ústecký kraj, Velká Hradební 3118/48, 400 02 Ústí nad Labem

SÍDLO
Velká Hradební 3118/48
400 02 Ústí nad Labem
Tel.: +420 417 633 240
Web: www.rra.cz

EXPOZITURA
Budovatelů 2830, 434 37 Most
Tel.: +420 417 633 240
Fax: +420 476 706 331
E-mail: rra@rra.cz

BANKOVNÍ SPOJENÍ
ČSOB, a.s. Most
BÚ: 615 211 963/0300
IČO: 602 795 24
DIČ: CZ 602 795 24

Ústecký kraj

Krajský úřad

Číslo prodávajícího:
Číslo kupujícího:

SMLOUVA O PŘEVODU CENNÝCH PAPÍRŮ

uzavřená dle ustanovení § 1104, § 2079 a násl. zák. č. 89/2012 Sb., občanský zákoník, ve znění pozdějších předpisů (dále jen „občanský zákoník") a § 275 a násl. zák. č. 90/2012 Sb., o obchodních společnostech a družstvech (zákon o obchodních korporacích), ve znění pozdějších předpisů

Smluvní strany:

Prodávající:	**Název:**	**město Štětí**
	Sídlo:	Mírové náměstí 163, 411 08 Štětí
	Zastoupený:	Mgr. Tomášem Ryšánkem
	IČO:	00264466
	Bankovní spojení:	Moneta Money Bank 19-100022784/0600

(dále jako „prodávající")

a

Kupující:	**Název:**	**Ústecký kraj**
	Sídlo:	Ústí nad Labem, Velká Hradební 3118/48, PSČ 400 02
	Zastoupený:	Ing. Janem Schillerem, hejtmanem
	IČO:	70892156
	Bankovní spojení:	ČS a.s. 882733379/0800

(dále jako „kupující")

VZHLEDEM K TOMU, ŽE

- kupující, který je majoritním akcionářem společnosti Regionální rozvojová agentura Ústeckého kraje, a.s. (dále i jako „RRA"), má zájem koupit akcie za účelem získání 100% majetkové účasti Ústeckého kraje v této společnosti,
- prodávající má zájem prodat kupujícímu za tímto účelem jím vlastněné akcie společnosti RRA

se dohodli na uzavření této

SMLOUVY O PŘEVODU CENNÝCH PAPÍRŮ:

Článek I.
Úvodní ustanovení

1. Prodávající prohlašuje, že je vlastníkem 1 ks (slovy: jeden kus/kusů) kmenové/kmenových akcie/akcií na jméno v zaknihované podobě ve jmenovité hodnotě 10.000 Kč (slovy: deset tisíc korun českých) vydané/vydaných společností Regionální rozvojová agentura Ústeckého kraje, a.s., sídlem v Ústí nad Labem, Velká Hradební 3118/48, PSČ 400 02, IČO 60279524, zapsané v obchodním rejstříku vedeném Krajským soudem v Ústí nad Labem v oddílu B, vložce 557, číslo akcie/akcií (ISIN) CZ0009006821 (dále jen „Akcie"). Akcie představuje/představují 0,5 % základního kapitálu RRA.
2. Akcie je/jsou zaknihovaným/zaknihovanými cenným papírem/cennými papíry na jméno a není/nejsou veřejně obchodovatelná/obchodovatelné. Akcie na jméno je převoditelná pouze se souhlasem představenstva společnosti.
3. Prodávající výslovně prohlašuje, že je jediným vlastníkem Akcie/Akcií a že její/jejich emisní kurz je ke dni podpisu této smlouvy zcela splacen. Prodávající dále prohlašuje, že Akcie není/nejsou zatížena jakýmikoli zástavními právy, věcnými břemeny, předkupními právy, opcemi, ani žádným jiným faktickým či právním zatížením nebo omezením jakékoliv povahy ve prospěch třetí osoby, které by bránilo jejímu/jejich převodu.

Článek II.
Předmět smlouvy

1. Předmětem této smlouvy je závazek prodávajícího převést do vlastnictví kupujícího Akcii/Akcie za dohodnutou kupní cenu v Článku III. odst. 1 této smlouvy a závazek kupujícího tuto Akcii/tyto Akcie převzít do svého výlučného vlastnictví a zaplatit za ni/ně prodávajícímu včas a v dohodnuté výši kupní cenu.
2. Prodávající prohlašuje, že shora uvedenou Akcii/uvedené Akcie prodává a kupující prohlašuje, že ji/je kupuje společně se všemi právy, které jsou, nebo mají být s ní spojena podle příslušných právních předpisů.

Článek III.
Kupní cena

1. Prodávající prodává kupujícímu Akcii/Akcie za kupní cenu ve výši 10 000 Kč (slovy: deset tisíc korun českých).
2. Prodávající a kupující se dohodli, že kupní cena dle odst. 1. tohoto článku bude ze strany kupujícího zaplacena prodávajícímu bezhotovostně převodem na bankovní účet prodávajícího uvedený v záhlaví této smlouvy, a to ve lhůtě 21 kalendářních dnů od podpisu této smlouvy. Platba bude označena variabilním symbolem 264466.
3. Dnem zaplacení se rozumí den, kdy bude kupní cena odepsána z účtu kupujícího.

Článek IV.
Vypořádání převodu Akcie/Akcií

1. Prodávající prohlašuje, že:
   a) Akcie je/jsou evidována/evidovány centrálním depozitářem na zvláštním technickém účtu, jehož majitelem je emitent RRA. Společností Centrální depozitář cenných papírů, a.s., sídlem Rybná 682/14, Staré Město, 110 00 Praha 1, IČO 25081489 je veden technický účet pod číslem 808003423031, kód účastníka 100. 2.;
   b) má zřízen majetkový účet č. 1059836657 u České spořitelny, a.s.

2. Kupující prohlašuje, že má zřízen majetkový účet č. 1059844467 u účastníka Centrálního depozitáře cenných papírů, a.s., jímž je Česká spořitelna a.s., účastnické číslo (kód) 0045244782.
3. Prodávající se zavazuje bez zbytečného odkladu po uzavření této smlouvy zajistit vypořádání prodeje ve vztahu k Centrálnímu depozitáři cenných papírů tak, aby převáděná Akcie/převáděné Akcie byla/byly zapsána/zapsány na majetkový účet kupujícího, uvedený v odst. 2 tohoto článku, nejpozději do 15 pracovních dní od podpisu této smlouvy.
4. Vlastnické právo k převáděné zaknihované Akcii/ převáděným zaknihovaným Akciím nabude kupující zápisem na jeho majetkový účet.

Článek V.
Součinnost smluvních stran

1. Smluvní strany se zavazují, že si vzájemně poskytnou veškerou součinnost potřebnou k plnění povinností vyplývajících z této smlouvy a vyvinou veškeré úsilí, které lze na nich požadovat, aby dostály všem svým povinnostem sjednaným v této smlouvě.
2. Smluvní strany se zavazují, že neučiní žádný úkon či právní jednání, kterým by samy nebo prostřednictvím nebo v součinnosti se třetí osobou (nebo osobami) umožnily zmaření účelu této smlouvy nebo smluv či úkonů s ní souvisejících.

Článek VI.
Odpovědnost prodávajícího a kupujícího

1. Prodávající prohlašuje, že:
   a) ve smyslu ustanovení Stanov RRA obdržel souhlas představenstva společnosti s převodem Akcie/Akcií na Kupujícího a je přílohou 1. této smlouvy,
   b) ve smyslu ustanovení Stanov RRA byl dodržen postup spojený s nabídkou k odkoupení stávajícím akcionářům prostřednictvím představenstva RRA, a že žádný jiný ze stávajících akcionářů společnosti RRA neprojevil zájem o získání Akcie/Akcií.
2. Kupující prohlašuje, že je mu stav RRA, jejíž Akcii/Akcie na základě této smlouvy kupuje, znám, neboť je akcionářem společnosti.

Článek VII.
Práva o povinnost smluvních stran

1. Nesplnění závazku prodávajícího podle Článku IV. odst. 3 této smlouvy, jakož i závazku kupujícího řádně a včas zaplatit sjednanou kupní cenu dle Článku III. odst. 1, 2 této smlouvy, bude považováno za podstatné porušení této smlouvy.
2. Při podstatném porušení smlouvy některou ze smluvních stran a v případě prokázání nepravdivosti jakéhokoliv prohlášení prodávajícího či kupujícího obsaženého v této smlouvě je dotčená strana oprávněna od smlouvy odstoupit, a to na základě jednostranného písemného právního jednání, přičemž účinků odstoupení nabývá doručením druhé smluvní straně.
3. Odstoupením od smlouvy není dotčeno právo dotčené strany na náhradu škody, ani na zaplacení smluvní pokuty, případně úroku z prodlení.
4. Smluvní strany si sjednávají tyto smluvní pokuty:
   a) V případě, že se prodávající dostane do prodlení se splněním povinnosti dle Článku IV. odst. 3 této smlouvy, je povinen zaplatit kupujícímu jednorázovou smluvní pokutu ve výši 50 % kupní ceny.
   b) V případě, že se kupující dostane do prodlení s úhradou kupní ceny prodávajícímu dle Článku III. odst. 2 této smlouvy, je povinen zaplatit prodávajícímu smluvní pokutu ve výši 0,05 % z dlužné částky, a to za každý den prodlení.

c) V případě, že vyjde najevo nepravdivost prohlášení kterékoli ze smluvních stran obsažených v této smlouvě, je strana, která uvedla nepravdivé údaje v prohlášení povinna zaplatit straně poškozené tímto prohlášením smluvní pokutu ve výši 2.500 Kč za každé jednotlivé nepravdivé prohlášení.

Smluvní strany shodně prohlašují, že výše sjednaných smluvních pokut je přiměřená vzhledem k hodnotě a důležité povinnosti, ke které se vztahuje.

5. Smluvní strany nejsou povinny platit smluvní pokutu, pokud prokáží, že splnění jejich povinnosti bránila překážka, jež nastala nezávisle na jejich vůli, jestliže nelze předpokládat, že by povinná strana tuto překážku nebo její následky odvrátila nebo překonala, a dále, že by v době vzniku závazku tuto překážku předvídala.

Článek VIII.
Závěrečná ustanovení

1. Právní vztahy touto smlouvou výslovně neupravené se řídí příslušnými ustanoveními zákona č. 89/2012 Sb., občanský zákoník, ve znění pozdějších předpisů, a zákona č. 90/2012 Sb., o obchodních společnostech a družstvech (zákon o obchodních korporacích), ve znění pozdějších předpisů.
2. Tuto smlouvu je možno měnit a doplňovat jen písemnými dodatky za souhlasu obou smluvních stran.
3. Kupující potvrzuje, že o nabytí Akcie/Akcií v souvislosti se zvýšením majetkové účasti Ústeckého kraje ve společnosti RRA bylo rozhodnuto usnesením Zastupitelstva Ústeckého kraje č. ..... dne ..... a o uzavření této smlouvy bylo rozhodnuto usnesením Rady Ústeckého kraje č. ..... dne .....
4. Prodávající potvrzuje, že o prodeji akcie bylo rozhodnuto usnesením Zastupitelstva města Štětí č. 2021/20/547 dne 16.12.2021 a o uzavření této smlouvy bylo rozhodnuto usnesením Rady města Štětí č.2022/13/561 dne 29. 6. 2022.
5. Tato smlouva se vyhotovuje ve čtyřech stejnopisech, z nichž každá smluvní strana obdrží dva originály.
6. Tato smlouva nabývá platnosti a účinnosti dnem jejího uzavření.
7. Smluvní strany shodně prohlašují, že si tuto smlouvu před jejím podpisem přečetly, že byla uzavřena po vzájemném projednání podle jejich pravé a svobodné vůle, určitě, vážně a srozumitelně, bez zneužití tísně, nezkušenosti, rozumové slabosti, rozrušení nebo lehkomyslnosti druhé strany, na důkaz čehož připojují své podpisy.

V Štětí dne 11. 7. 2022

[redacted]

V Ústí nad Labem dne.....

.....
Kupující

Příloha:
1. Souhlas představenstva společnosti s převodem Akcie/Akcií

REGIONÁLNÍ ROZVOJOVÁ AGENTURA ÚSTECKÉHO KRAJE

Město Štětí
Mírové nám. 163
411 08 Štětí

Souhlas představenstva společnosti RRA ÚK, a.s. s převodem akcie

Představenstvo společnosti Regionální rozvojová agentura Ústeckého kraje, a.s. na svém jednání dne 28. 6. 2022 projednalo Váš záměr o prodeji **1 ks akcie**, akcionáři Ústecký kraj, Velká Hradební 3118/48, 400 02 Ústí nad Labem.

Na základě čl. 2.2.2. stanov společnosti **představenstvo souhlasí s převodem 1 ks kmenové akcie** na jméno ve jmenovité hodnotě 10.000 Kč (slovy: deset tisíc korun českých) za jeden ks akcie, vydaných společností Regionální rozvojová agentura Ústeckého kraje, a.s., sídlem v Ústí nad Labem, Velká Hradební 3118/48, PSČ 400 02, IČO 60279524, zapsané v obchodním rejstříku vedeném Krajským soudem v Ústí nad Labem v oddílu B, vložce 557, číslo akcií (ISIN) CZ0009006821, **akcionáři Ústecký kraj.**

Regioná[redacted] a.s.

Co: Ústecký kraj, Velká Hradební 3118/48, 400 02 Ústí nad Labem

Ústecký kraj

Krajský úřad

Číslo prodávajícího:
Číslo kupujícího:

SMLOUVA O PŘEVODU CENNÝCH PAPÍRŮ

uzavřená dle ustanovení § 1104, § 2079 a násl. zák. č. 89/2012 Sb., občanský zákoník, ve znění pozdějších předpisů (dále jen „občanský zákoník") a § 275 a násl. zák. č. 90/2012 Sb., o obchodních společnostech a družstvech (zákon o obchodních korporacích), ve znění pozdějších předpisů

Smluvní strany:

Prodávající:	**Název:**	**Město Rumburk**
	Sídlo:	Rumburk, Tř. 9. května 1366/48, PSČ 408 01
	Zastoupený:	Ing. Lumírem Kusem, starostou
	IČO:	00261602
	Bankovní spojení:	KB a.s. 78-5141570237 / 0100

(dále jako „prodávající")

a

Kupující:	**Název:**	**Ústecký kraj**
	Sídlo:	Ústí nad Labem, Velká Hradební 3118/48, PSČ 400 02
	Zastoupený:	Ing. Janem Schillerem, hejtmanem
	IČO:	70892156
	Bankovní spojení:	ČS a.s. 882733379/0800

(dále jako „kupující")

VZHLEDEM K TOMU, ŽE

- kupující, který je majoritním akcionářem společnosti Regionální rozvojová agentura Ústeckého kraje, a.s. (dále i jako „RRA"), má zájem koupit akcie za účelem získání 100% majetkové účasti Ústeckého kraje v této společnosti,
- prodávající má zájem prodat kupujícímu za tímto účelem jím vlastněné akcie společnosti RRA

se dohodli na uzavření této

SMLOUVY O PŘEVODU CENNÝCH PAPÍRŮ:

Článek I.
Úvodní ustanovení

1. Prodávající prohlašuje, že je vlastníkem **25 ks** (slovy: dvacetipěti kusů) kmenových akcií na jméno v zaknihované podobě ve jmenovité hodnotě 10.000 Kč (slovy: deset tisíc korun českých) za kus vydaných společností Regionální rozvojová agentura Ústeckého kraje, a.s., sídlem v Ústí nad Labem, Velká Hradební 3118/48, PSČ 400 02, IČO 60279524, zapsané v obchodním rejstříku vedeném Krajským soudem v Ústí nad Labem v oddílu B, vložce 557, číslo akcií (ISIN) CZ0009006821 (dále jen „Akcie"). Akcie představují 12,5 % základního kapitálu RRA .
2. Akcie jsou zaknihovanými cennými papíry na jméno a nejsou veřejně obchodovatelné. Akcie na jméno je převoditelná pouze se souhlasem představenstva společnosti.
3. Prodávající výslovně prohlašuje, že je jediným vlastníkem Akcií a že jejich emisní kurz je ke dni podpisu této smlouvy zcela splacen. Prodávající dále prohlašuje, že Akcie nejsou zatíženy jakýmikoli zástavními právy, věcnými břemeny, předkupními právy, opcemi, ani žádným jiným faktickým či právním zatížením nebo omezením jakékoliv povahy ve prospěch třetí osoby, které by bránilo jejich převodu.

Článek II.
Předmět smlouvy

1. Předmětem této smlouvy je závazek prodávajícího převést do vlastnictví kupujícího Akcie za dohodnutou kupní cenu v Článku III. odst. 1 této smlouvy a závazek kupujícího tyto Akcie převzít do svého výlučného vlastnictví a zaplatit za ně prodávajícímu včas a v dohodnuté výši kupní cenu.
2. Prodávající prohlašuje, že shora uvedené Akcie prodává a kupující prohlašuje, že je kupuje společně se všemi právy, které jsou, nebo mají být s nimi spojeny podle příslušných právních předpisů.

Článek III.
Kupní cena

1. Prodávající prodává kupujícímu Akcie za kupní cenu ve výši 250.000 Kč (slovy: dvěstěpadesáttisíc korun českých).
2. Prodávající a kupující se dohodli, že kupní cena dle odst. 1. tohoto článku bude ze strany kupujícího zaplacena prodávajícímu bezhotovostně převodem na bankovní účet prodávajícího uvedený v záhlaví této smlouvy, a to ve lhůtě 21 kalendářních dnů. Platba bude označena variabilním symbolem 60279524.
3. Dnem zaplacení se rozumí den, kdy bude kupní cena odepsána z účtu kupujícího.

Článek IV.
Vypořádání převodu Akcií

1. Prodávající prohlašuje, že:
   a) Akcie jsou evidovány centrálním depozitářem na zvláštním technickém účtu, jehož majitelem je emitent RRA. Společností Centrální depozitář cenných papírů, a.s., sídlem Rybná 682/14, Staré Město, 110 00 Praha 1, IČO 25081489 je veden technický účet pod číslem 808003423031, kód účastníka 100. 2.;
   b) má zřízen majetkový účet č. 1000009 u KB a.s.
2. Kupující prohlašuje, že má zřízen majetkový účet č. 1059844467 u účastníka Centrálního depozitáře cenných papírů, a.s., jímž je Česká spořitelna a.s., účastnické číslo (kód) 0045244782.

3. Prodávající se zavazuje bez zbytečného odkladu po uzavření této smlouvy zajistit vypořádání prodeje ve vztahu k Centrálnímu depozitáři cenných papírů tak, aby převáděné Akcie byly zapsány na majetkový účet kupujícího uvedený v odst. 2 tohoto článku, nejpozději do 23.9.2022.
4. Vlastnické právo k převáděným zaknihovaným Akciím nabude kupující zápisem na jeho majetkový účet.

Článek V.
Součinnost smluvních stran

1. Smluvní strany se zavazují, že si vzájemně poskytnou veškerou součinnost potřebnou k plnění povinností vyplývajících z této smlouvy a vyvinou veškeré úsilí, které lze na nich požadovat, aby dostály všem svým povinnostem sjednaným v této smlouvě.
2. Smluvní strany se zavazují, že neučiní žádný úkon či právní jednání, kterým by samy nebo prostřednictvím nebo v součinnosti se třetí osobou (nebo osobami) umožnily zmaření účelu této smlouvy nebo smluv či úkonů s ní souvisejících.

Článek VI.
Odpovědnost prodávajícího a kupujícího

1. Prodávající prohlašuje, že:
   a) ve smyslu ustanovení Stanov RRA obdržel souhlas představenstva společnosti s převodem Akcií na Kupujícího a je přílohou 1. této smlouvy,
   b) ve smyslu ustanovení Stanov RRA byl dodržen postup spojený s nabídkou k odkoupení stávajícím akcionářům prostřednictvím představenstva RRA, a že žádný jiný ze stávajících akcionářů společnosti RRA neprojevil zájem o získání Akcií.
2. Kupující prohlašuje, že je mu stav RRA, jejíž Akcie na základě této smlouvy kupuje, znám, neboť je akcionářem společnosti.

Článek VII.
Práva o povinnost smluvních stran

1. Nesplnění závazku prodávajícího podle Článku IV. odst. 3 této smlouvy, jakož i závazku kupujícího řádně a včas zaplatit sjednanou kupní cenu dle Článku III. odst. 1, 2 této smlouvy, bude považováno za podstatné porušení této smlouvy.
2. Při podstatném porušení smlouvy některou ze smluvních stran a v případě prokázání nepravdivosti jakéhokoliv prohlášení prodávajícího či kupujícího obsaženého v této smlouvě je dotčená strana oprávněna od smlouvy odstoupit, a to na základě jednostranného písemného právního jednání, přičemž účinků odstoupení nabývá doručením druhé smluvní straně.
3. Odstoupením od smlouvy není dotčeno právo dotčené strany na náhradu škody, ani na zaplacení smluvní pokuty, případně úroku z prodlení.
4. Smluvní strany si sjednávají tyto smluvní pokuty:
   a) V případě, že se prodávající dostane do prodlení se splněním povinnosti dle Článku IV. odst. 3 této smlouvy, je povinen zaplatit kupujícímu jednorázovou smluvní pokutu ve výši 50 % kupní ceny.
   b) V případě, že se kupující dostane do prodlení s úhradou kupní ceny prodávajícímu dle Článku III. odst. 2 této smlouvy, je povinen zaplatit prodávajícímu smluvní pokutu ve výši 0,05 % z dlužné částky, a to za každý den prodlení.
   c) V případě, že vyjde najevo nepravdivost prohlášení kterékoli ze smluvních stran obsažených v této smlouvě, je strana, která uvedla nepravdivé údaje v prohlášení povinna zaplatit straně poškozené tímto prohlášením smluvní pokutu ve výši 2.500 Kč za každé jednotlivé nepravdivé prohlášení.

Smluvní strany shodně prohlašují, že výše sjednaných smluvních pokut je přiměřená vzhledem k hodnotě a důležité povinnosti, ke které se vztahuje.

5. Smluvní strany nejsou povinny platit smluvní pokutu, pokud prokáží, že splnění jejich povinnosti bránila překážka, jež nastala nezávisle na jejich vůli, jestliže nelze předpokládat, že by povinná strana tuto překážku nebo její následky odvrátila nebo překonala, a dále, že by v době vzniku závazku tuto překážku předvídala.

Článek VIII.
Závěrečná ustanovení

1. Právní vztahy touto smlouvou výslovně neupravené se řídí příslušnými ustanoveními zákona č. 89/2012 Sb., občanský zákoník, ve znění pozdějších předpisů, a zákona č. 90/2012 Sb., o obchodních společnostech a družstvech (zákon o obchodních korporacích), ve znění pozdějších předpisů.
2. Tuto smlouvu je možno měnit a doplňovat jen písemnými dodatky za souhlasu obou smluvních stran.
3. Kupující potvrzuje, že o nabytí Akcií v souvislosti se zvýšením majetkové účasti Ústeckého kraje ve společnosti RRA bylo rozhodnuto usnesením Zastupitelstva Ústeckého kraje č. ..... dne ..... a o uzavření této smlouvy bylo rozhodnuto usnesením Rady Ústeckého kraje č. ..... dne .....
4. Prodávající potvrzuje, že o prodeji Akcií v souvislosti se zrušením majetkové účasti Města Rumburk ve společnosti RRA bylo rozhodnuto usnesením Zastupitelstva města č. 24/10/2022 dne 27.1.2022 a o uzavření této smlouvy bylo rozhodnuto usnesením Rady Města Rumburk č. 2068/2022/RM134 dne 29.6.2022.
5. Tato smlouva se vyhotovuje ve čtyřech stejnopisech, z nichž každá smluvní strana obdrží dva originály.
6. Tato smlouva nabývá platnosti dnem jejího uzavření a účinnosti dnem uveřejnění v registru smluv. Smlouva bude v úplném znění uveřejněna prostřednictvím registru smluv postupem dle zákona č. 340/2015 Sb., o zvláštních podmínkách účinnosti některých smluv, uveřejňování těchto smluv a o registru smluv (zákon o registru smluv), ve znění pozdějších předpisů. Prodávající prohlašuje, že souhlasí s uveřejněním svých osobních údajů obsažených v této smlouvě, které by jinak podléhaly znečitelnění, v registru smluv, popř. disponuje souhlasem třetích osob uvedených na své straně s uveřejněním jejich osobních údajů v registru smluv, které by jinak podléhaly znečitelnění. Smluvní strany se dohodly na tom, že uveřejnění v registru smluv provede kupující, který zároveň zajistí, aby informace o uveřejnění této smlouvy byla zaslána prodávajícímu do datové schránky ID sdrbhgg (v kopii na e-mail:epodatelna@rumburk.cz).
7. Smluvní strany shodně prohlašují, že si tuto smlouvu před jejím podpisem přečetly, že byla uzavřena po vzájemném projednání podle jejich pravé a svobodné vůle, určitě, vážně a srozumitelně, bez zneužití tísně, nezkušenosti, rozumové slabosti, rozrušení nebo lehkomyslnosti druhé strany, na důkaz čehož připojují své podpisy.

V Rumburku dne 4.7.2022 V Ústí nad Labem dne.....

[redacted]

.....

P Kupující

Příloha:
1. Souhlas představenstva společnosti s převodem Akcií

REGIONÁLNÍ ROZVOJOVÁ AGENTURA ÚSTECKÉHO KRAJE

Město Rumburk
Tř. 9. května 1366/48
408 01 Rumburk

Souhlas představenstva společnosti RRA ÚK, a.s. s převodem akcií

Představenstvo společnosti Regionální rozvojová agentura Ústeckého kraje, a.s. na svém jednání dne 28. 6. 2022 projednalo Váš záměr o prodeji **25 ks akcií**, akcionáři Ústecký kraj, Velká Hradební 3118/48, 400 02 Ústí nad Labem.

Na základě čl. 2.2.2. stanov společnosti **představenstvo souhlasí s převodem 25 ks kmenových akcií** na jméno ve jmenovité hodnotě 10.000 Kč (slovy: deset tisíc korun českých) za jeden ks akcie, vydaných společností Regionální rozvojová agentura Ústeckého kraje, a.s., sídlem v Ústí nad Labem, Velká Hradební 3118/48, PSČ 400 02, IČO 60279524, zapsané v obchodním rejstříku vedeném Krajským soudem v Ústí nad Labem v oddílu B, vložce 557, číslo akcií (ISIN) CZ0009006821, **akcionáři Ústecký kraj.**

Region [redacted]

Co: Ústecký kraj, Velká Hradební 3118/48, 400 02 Ústí nad Labem

SÍDLO
Velká Hradební 3118/48
400 02 Ústí nad Labem
Tel.: +420 417 633 240
Web: www.rra.cz

EXPOZITURA
Budovatelů 2830, 434 37 Most
Tel.: +420 417 633 240
Fax: +420 476 706 331
E-mail: rra@rra.cz

BANKOVNÍ SPOJENÍ
ČSOB, a.s. Most
BÚ: 615 211 963/0300
IČO: 602 795 24
DIČ: CZ 602 795 24

Ústecký kraj

Krajský úřad

Číslo prodávajícího:
Číslo kupujícího:

SMLOUVA O PŘEVODU CENNÝCH PAPÍRŮ

uzavřená dle ustanovení § 1104, § 2079 a násl. zák. č. 89/2012 Sb., občanský zákoník, ve znění pozdějších předpisů (dále jen „občanský zákoník") a § 275 a násl. zák. č. 90/2012 Sb., o obchodních společnostech a družstvech (zákon o obchodních korporacích), ve znění pozdějších předpisů

Smluvní strany:

Prodávající:	**Název:**	**Okresní hospodářská komora Děčín**
	Sídlo:	Myslbekova 80/3, 40502 Děčín 1
	Zastoupený:	Ing. Martinem Voštou, předsedou
	IČO:	60279699
	Bankovní spojení:	KB a.s. 3879570277/0100

(dále jako „prodávající")

a

Kupující:	**Název:**	**Ústecký kraj**
	Sídlo:	Ústí nad Labem, Velká Hradební 3118/48, PSČ 400 02
	Zastoupený:	Ing. Janem Schillerem, hejtmanem
	IČO:	70892156
	Bankovní spojení:	ČS a.s. 882733379/0800

(dále jako „kupující")

VZHLEDEM K TOMU, ŽE

- kupující, který je majoritním akcionářem společnosti Regionální rozvojová agentura Ústeckého kraje, a.s. (dále i jako „RRA"), má zájem koupit akcie za účelem získání 100% majetkové účasti Ústeckého kraje v této společnosti,
- prodávající má zájem prodat kupujícímu za tímto účelem jím vlastněné akcie společnosti RRA

se dohodli na uzavření této

SMLOUVY O PŘEVODU CENNÝCH PAPÍRŮ:

Článek I.
Úvodní ustanovení

1. Prodávající prohlašuje, že je vlastníkem 1 **ks** (slovy: jednoho kusu) kmenové akcie na jméno v zaknihované podobě ve jmenovité hodnotě 10.000 Kč (slovy: deset tisíc korun českých) vydané společností Regionální rozvojová agentura Ústeckého kraje, a.s., sídlem v Ústí nad Labem, Velká Hradební 3118/48, PSČ 400 02, IČO 60279524, zapsané v obchodním rejstříku vedeném Krajským soudem v Ústí nad Labem v oddílu B, vložce 557, číslo akcie (ISIN) CZ0009006821 (dále jen „Akcie"). Akcie představuje 0,5 % základního kapitálu RRA .
2. Akcie je zaknihovaným cenným papírem/cennými papíry na jméno a není veřejně obchodovatelná. Akcie na jméno je převoditelná pouze se souhlasem představenstva společnosti.
3. Prodávající výslovně prohlašuje, že je jediným vlastníkem Akcie a že její emisní kurz je ke dni podpisu této smlouvy zcela splacen. Prodávající dále prohlašuje, že Akcie není zatížena jakýmikoli zástavními právy, věcnými břemeny, předkupními právy, opcemi, ani žádným jiným faktickým či právním zatížením nebo omezením jakékoliv povahy ve prospěch třetí osoby, které by bránilo jejímu/jejich převodu.

Článek II.
Předmět smlouvy

1. Předmětem této smlouvy je závazek prodávajícího převést do vlastnictví kupujícího Akcii za dohodnutou kupní cenu v Článku III. odst. 1 této smlouvy a závazek kupujícího tuto Akcii převzít do svého výlučného vlastnictví a zaplatit za ni prodávajícímu včas a v dohodnuté výši kupní cenu.
2. Prodávající prohlašuje, že shora uvedenou Akcii prodává a kupující prohlašuje, že ji kupuje společně se všemi právy, které jsou, nebo mají být s ní spojena podle příslušných právních předpisů.

Článek III.
Kupní cena

1. Prodávající prodává kupujícímu Akcii za kupní cenu ve výši 10.000,- Kč (slovy: Desettisíc. korun českých).
2. Prodávající a kupující se dohodli, že kupní cena dle odst. 1. tohoto článku bude ze strany kupujícího zaplacena prodávajícímu bezhotovostně převodem na bankovní účet prodávajícího uvedený v záhlaví této smlouvy, a to ve lhůtě 21 kalendářních dnů. Platba bude označena variabilním symbolem 60279699.
3. Dnem zaplacení se rozumí den, kdy bude kupní cena odepsána z účtu kupujícího.

Článek IV.
Vypořádání převodu Akcie

1. Prodávající prohlašuje, že:
   a) Akcie je evidována centrálním depozitářem na zvláštním technickém účtu, jehož majitelem je emitent RRA. Společností Centrální depozitář cenných papírů, a.s., sídlem Rybná 682/14, Staré Město, 110 00 Praha 1, IČO 25081489 je veden technický účet pod číslem 808003423031, kód účastníka 100. 2.;
   b) má zřízen majetkový účet č. 6890100683 u účastníka Centrálního depozitáře cenných papírů, a.s., jímž je Raiffeisenbank International Ag., účastnické číslo (kód) 60279699.
2. Kupující prohlašuje, že má zřízen majetkový účet č. 1059844467 u účastníka Centrálního depozitáře cenných papírů, a.s., jímž je Česká spořitelna a.s., účastnické číslo (kód) 0045244782.

3. Prodávající se zavazuje bez zbytečného odkladu po uzavření této smlouvy zajistit vypořádání prodeje ve vztahu k Centrálnímu depozitáři cenných papírů tak, aby převáděná Akcie byla zapsána na majetkový účet kupujícího uvedený v odst. 2 tohoto článku, nejpozději do 15.10.2022
4. Vlastnické právo k převáděné zaknihované Akcii nabude kupující zápisem na jeho majetkový účet.

Článek V.
Součinnost smluvních stran

1. Smluvní strany se zavazují, že si vzájemně poskytnou veškerou součinnost potřebnou k plnění povinností vyplývajících z této smlouvy a vyvinou veškeré úsilí, které lze na nich požadovat, aby dostály všem svým povinnostem sjednaným v této smlouvě.
2. Smluvní strany se zavazují, že neučiní žádný úkon či právní jednání, kterým by samy nebo prostřednictvím nebo v součinnosti se třetí osobou (nebo osobami) umožnily zmaření účelu této smlouvy nebo smluv či úkonů s ní souvisejících.

Článek VI.
Odpovědnost prodávajícího a kupujícího

1. Prodávající prohlašuje, že:
   a) ve smyslu ustanovení Stanov RRA obdržel souhlas představenstva společnosti s převodem Akcie/Akcií na Kupujícího a je přílohou 1. této smlouvy,
   b) ve smyslu ustanovení Stanov RRA byl dodržen postup spojený s nabídkou k odkoupení stávajícím akcionářům prostřednictvím představenstva RRA, a že žádný jiný ze stávajících akcionářů společnosti RRA neprojevil zájem o získání Akcie/Akcií.
2. Kupující prohlašuje, že je mu stav RRA, jejíž Akcii na základě této smlouvy kupuje, znám, neboť je akcionářem společnosti.

Článek VII.
Práva o povinnost smluvních stran

1. Nesplnění závazku prodávajícího podle Článku IV. odst. 3 této smlouvy, jakož i závazku kupujícího řádně a včas zaplatit sjednanou kupní cenu dle Článku III. odst. 1, 2 této smlouvy, bude považováno za podstatné porušení této smlouvy.
2. Při podstatném porušení smlouvy některou ze smluvních stran a v případě prokázání nepravdivosti jakéhokoliv prohlášení prodávajícího či kupujícího obsaženého v této smlouvě je dotčená strana oprávněna od smlouvy odstoupit, a to na základě jednostranného písemného právního jednání, přičemž účinků odstoupení nabývá doručením druhé smluvní straně.
3. Odstoupením od smlouvy není dotčeno právo dotčené strany na náhradu škody, ani na zaplacení smluvní pokuty, případně úroku z prodlení.
4. Smluvní strany si sjednávají tyto smluvní pokuty:
   a) V případě, že se prodávající dostane do prodlení se splněním povinnosti dle Článku IV. odst. 3 této smlouvy, je povinen zaplatit kupujícímu jednorázovou smluvní pokutu ve výši 50 % kupní ceny.
   b) V případě, že se kupující dostane do prodlení s úhradou kupní ceny prodávajícímu dle Článku III. odst. 2 této smlouvy, je povinen zaplatit prodávajícímu smluvní pokutu ve výši 0,05 % z dlužné částky, a to za každý den prodlení.
   c) V případě, že vyjde najevo nepravdivost prohlášení kterékoli ze smluvních stran obsažených v této smlouvě, je strana, která uvedla nepravdivé údaje v prohlášení povinna zaplatit straně poškozené tímto prohlášením smluvní pokutu ve výši 2.500 Kč za každé jednotlivé nepravdivé prohlášení.

Smluvní strany shodně prohlašují, že výše sjednaných smluvních pokut je přiměřená vzhledem k hodnotě a důležité povinnosti, ke které se vztahuje.

5. Smluvní strany nejsou povinny platit smluvní pokutu, pokud prokáží, že splnění jejich povinnosti bránila překážka, jež nastala nezávisle na jejich vůli, jestliže nelze předpokládat, že by povinná strana tuto překážku nebo její následky odvrátila nebo překonala, a dále, že by v době vzniku závazku tuto překážku předvídala.

Článek VIII.
Závěrečná ustanovení

1. Právní vztahy touto smlouvou výslovně neupravené se řídí příslušnými ustanoveními zákona č. 89/2012 Sb., občanský zákoník, ve znění pozdějších předpisů, a zákona č. 90/2012 Sb., o obchodních společnostech a družstvech (zákon o obchodních korporacích), ve znění pozdějších předpisů.
2. Tuto smlouvu je možno měnit a doplňovat jen písemnými dodatky za souhlasu obou smluvních stran.
3. Kupující potvrzuje, že o nabytí Akcie v souvislosti se zvýšením majetkové účasti Ústeckého kraje ve společnosti RRA bylo rozhodnuto usnesením Zastupitelstva Ústeckého kraje č. 084/10Z/2021 dne 1. 11. 2021 a o uzavření této smlouvy bylo rozhodnuto usnesením Rady Ústeckého kraje č. ..... dne .....
4. Prodávající potvrzuje, že o prodeji Akcie a o uzavření této smlouvy bylo rozhodnuto usnesením z Rozhodnutí mimo zasedání Představenstva ze dne 18. 11. 2021.
5. Tato smlouva se vyhotovuje ve čtyřech stejnopisech, z nichž každá smluvní strana obdrží dva originály.
6. Tato smlouva nabývá platnosti a účinnosti dnem jejího uzavření.
7. Smluvní strany shodně prohlašují, že si tuto smlouvu před jejím podpisem přečetly, že byla uzavřena po vzájemném projednání podle jejich pravé a svobodné vůle, určitě, vážně a srozumitelně, bez zneužití tísně, nezkušenosti, rozumové slabosti, rozrušení nebo lehkomyslnosti druhé strany, na důkaz čehož připojují své podpisy.

V Děčíně dne 22. 7. 2022

[redacted]

V Ústí nad Labem dne

.....
Kupující

Příloha:
1. Souhlas představenstva společnosti s převodem Akcie

REGIONÁLNÍ ROZVOJOVÁ AGENTURA ÚSTECKÉHO KRAJE

Okresní hospodářská komora Děčín
Myslbekova 80/3
405 02 Děčín

Souhlas představenstva společnosti RRA ÚK, a.s. s převodem akcie

Představenstvo společnosti Regionální rozvojová agentura Ústeckého kraje, a.s. na svém jednání dne 28. 6. 2022 projednalo Váš záměr o prodeji **1 ks akcie**, akcionáři Ústecký kraj, Velká Hradební 3118/48, 400 02 Ústí nad Labem.

Na základě čl. 2.2.2. stanov společnosti **představenstvo souhlasí s převodem 1 ks kmenové akcie** na jméno ve jmenovité hodnotě 10.000 Kč (slovy: deset tisíc korun českých) za jeden ks akcie, vydaných společností Regionální rozvojová agentura Ústeckého kraje, a.s., sídlem v Ústí nad Labem, Velká Hradební 3118/48, PSČ 400 02, IČO 60279524, zapsané v obchodním rejstříku vedeném Krajským soudem v Ústí nad Labem v oddílu B, vložce 557, číslo akcií (ISIN) CZ0009006821, **akcionáři Ústecký kraj.**

Regionální r[redacted] a.s.

Co: Ústecký kraj, Velká Hradební 3118/48, 400 02 Ústí nad Labem

Ústecký kraj

Krajský úřad

Číslo prodávajícího:
Číslo kupujícího:

SMLOUVA O PŘEVODU CENNÝCH PAPÍRŮ

uzavřená dle ustanovení § 1104, § 2079 a násl. zák. č. 89/2012 Sb., občanský zákoník, ve znění pozdějších předpisů (dále jen „občanský zákoník") a § 275 a násl. zák. č. 90/2012 Sb., o obchodních společnostech a družstvech (zákon o obchodních korporacích), ve znění pozdějších předpisů

Smluvní strany:

Prodávající:	**Název:**	Okresní hospodářská komora v Chomutově
	Sídlo:	Cihlářská 4132, 430 03 Chomutov
	Zastoupený:	Mgr. Ing. Mgr. Jiřím Dostálem
	IČO:	48290572
	Bankovní spojení:	4829057277/5500

(dále jako „prodávající")

a

Kupující:	**Název:**	**Ústecký kraj**
	Sídlo:	Ústí nad Labem, Velká Hradební 3118/48, PSČ 400 02
	Zastoupený:	Ing. Janem Schillerem, hejtmanem
	IČO:	70892156
	Bankovní spojení:	ČS a.s. 882733379/0800

(dále jako „kupující")

VZHLEDEM K TOMU, ŽE

- kupující, který je majoritním akcionářem společnosti Regionální rozvojová agentura Ústeckého kraje, a.s. (dále i jako „RRA"), má zájem koupit akcie za účelem získání 100% majetkové účasti Ústeckého kraje v této společnosti,
- prodávající má zájem prodat kupujícímu za tímto účelem jím vlastněné akcie společnosti RRA

se dohodli na uzavření této

SMLOUVY O PŘEVODU CENNÝCH PAPÍRŮ:

Článek I.
Úvodní ustanovení

1. Prodávající prohlašuje, že je vlastníkem 3 **ks** (slovy: tří kus/kusů) kmenové/kmenových akcie/akcií na jméno v zaknihované podobě ve jmenovité hodnotě 10.000 Kč (slovy: deset tisíc korun českých) vydané/vydaných společností Regionální rozvojová agentura Ústeckého kraje, a.s., sídlem v Ústí nad Labem, Velká Hradební 3118/48, PSČ 400 02, IČO 60279524, zapsané v obchodním rejstříku vedeném Krajským soudem v Ústí nad Labem v oddílu B, vložce 557, číslo akcie/akcií (ISIN)CZ 0009006821 (dále jen „Akcie"). Akcie představuje/představují 1,5 % základního kapitálu RRA .
2. Akcie je/jsou zaknihovaným/zaknihovanými cenným papírem/cennými papíry na jméno a není/nejsou veřejně obchodovatelná/obchodovatelné. Akcie na jméno je převoditelná pouze se souhlasem představenstva společnosti.
3. Prodávající výslovně prohlašuje, že je jediným vlastníkem Akcie/Akcií a že její/jejich emisní kurz je ke dni podpisu této smlouvy zcela splacen. Prodávající dále prohlašuje, že Akcie není/nejsou zatížena jakýmikoli zástavními právy, věcnými břemeny, předkupními právy, opcemi, ani žádným jiným faktickým či právním zatížením nebo omezením jakékoliv povahy ve prospěch třetí osoby, které by bránilo jejímu/jejich převodu.

Článek II.
Předmět smlouvy

1. Předmětem této smlouvy je závazek prodávajícího převést do vlastnictví kupujícího Akcii/Akcie za dohodnutou kupní cenu v Článku III. odst. 1 této smlouvy a závazek kupujícího tuto Akcii/tyto Akcie převzít do svého výlučného vlastnictví a zaplatit za ni/ně prodávajícímu včas a v dohodnuté výši kupní cenu.
2. Prodávající prohlašuje, že shora uvedenou Akcii/uvedené Akcie prodává a kupující prohlašuje, že ji/je kupuje společně se všemi právy, které jsou, nebo mají být s ní spojena podle příslušných právních předpisů.

Článek III.
Kupní cena

1. Prodávající prodává kupujícímu Akcii/Akcie za kupní cenu ve výši 30 000 Kč (slovy: třicet tisíc korun českých).
2. Prodávající a kupující se dohodli, že kupní cena dle odst. 1. tohoto článku bude ze strany kupujícího zaplacena prodávajícímu bezhotovostně převodem na bankovní účet prodávajícího uvedený v záhlaví této smlouvy, a to ve lhůtě 21 kalendářních dnů. Platba bude označena variabilním symbolem 48290572
3. Dnem zaplacení se rozumí den, kdy bude kupní cena odepsána z účtu kupujícího.

Článek IV.
Vypořádání převodu Akcie/Akcií

1. Prodávající prohlašuje, že:
   a) Akcie je/jsou evidována/evidovány centrálním depozitářem na zvláštním technickém účtu, jehož majitelem je emitent RRA. Společností Centrální depozitář cenných papírů, a.s., sídlem Rybná 682/14, Staré Město, 110 00 Praha 1, IČO 25081489 je veden technický účet pod číslem 808003423031, kód účastníka 100. 2.;
   b) má zřízen majetkový účet č. 1060778257 u České spořitelny
2. Kupující prohlašuje, že má zřízen majetkový účet č. 1059844467 u účastníka Centrálního depozitáře cenných papírů, a.s., jímž je Česká spořitelna a.s., účastnické číslo (kód) 0045244782.
3. Prodávající se zavazuje bez zbytečného odkladu po uzavření této smlouvy zajistit vypořádání prodeje ve vztahu k Centrálnímu depozitáři cenných papírů tak, aby

převáděná Akcie/převáděné Akcie byla/byly zapsána/zapsány na majetkový účet kupujícího uvedený v odst. 2 tohoto článku, nejpozději do 15ti dnů

4. Vlastnické právo k převáděné zaknihované Akcii/ převáděným zaknihovaným Akciím nabude kupující zápisem na jeho majetkový účet.

Článek V.
Součinnost smluvních stran

1. Smluvní strany se zavazují, že si vzájemně poskytnou veškerou součinnost potřebnou k plnění povinností vyplývajících z této smlouvy a vyvinou veškeré úsilí, které lze na nich požadovat, aby dostály všem svým povinnostem sjednaným v této smlouvě.
2. Smluvní strany se zavazují, že neučiní žádný úkon či právní jednání, kterým by samy nebo prostřednictvím nebo v součinnosti se třetí osobou (nebo osobami) umožnily zmaření účelu této smlouvy nebo smluv či úkonů s ní souvisejících.

Článek VI.
Odpovědnost prodávajícího a kupujícího

1. Prodávající prohlašuje, že:
   a) ve smyslu ustanovení Stanov RRA obdržel souhlas představenstva společnosti s převodem Akcie/Akcií na Kupujícího a je přílohou 1. této smlouvy,
   b) ve smyslu ustanovení Stanov RRA byl dodržen postup spojený s nabídkou k odkoupení stávajícím akcionářům prostřednictvím představenstva RRA, a že žádný jiný ze stávajících akcionářů společnosti RRA neprojevil zájem o získání Akcie/Akcií.
2. Kupující prohlašuje, že je mu stav RRA, jejíž Akcii/Akcie na základě této smlouvy kupuje, znám, neboť je akcionářem společnosti.

Článek VII.
Práva o povinnost smluvních stran

1. Nesplnění závazku prodávajícího podle Článku IV. odst. 3 této smlouvy, jakož i závazku kupujícího řádně a včas zaplatit sjednanou kupní cenu dle Článku III. odst. 1, 2 této smlouvy, bude považováno za podstatné porušení této smlouvy.
2. Při podstatném porušení smlouvy některou ze smluvních stran a v případě prokázání nepravdivosti jakéhokoliv prohlášení prodávajícího či kupujícího obsaženého v této smlouvě je dotčená strana oprávněna od smlouvy odstoupit, a to na základě jednostranného písemného právního jednání, přičemž účinků odstoupení nabývá doručením druhé smluvní straně.
3. Odstoupením od smlouvy není dotčeno právo dotčené strany na náhradu škody, ani na zaplacení smluvní pokuty, případně úroku z prodlení.
4. Smluvní strany si sjednávají tyto smluvní pokuty:
   a) V případě, že se prodávající dostane do prodlení se splněním povinnosti dle Článku IV. odst. 3 této smlouvy, je povinen zaplatit kupujícímu jednorázovou smluvní pokutu ve výši 50 % kupní ceny.
   b) V případě, že se kupující dostane do prodlení s úhradou kupní ceny prodávajícímu dle Článku III. odst. 2 této smlouvy, je povinen zaplatit prodávajícímu smluvní pokutu ve výši 0,05 % z dlužné částky, a to za každý den prodlení.
   c) V případě, že vyjde najevo nepravdivost prohlášení kterékoli ze smluvních stran obsažených v této smlouvě, je strana, která uvedla nepravdivé údaje v prohlášení povinna zaplatit straně poškozené tímto prohlášením smluvní pokutu ve výši 2.500 Kč za každé jednotlivé nepravdivé prohlášení.

   Smluvní strany shodně prohlašují, že výše sjednaných smluvních pokut je přiměřená vzhledem k hodnotě a důležité povinnosti, ke které se vztahuje.

5. Smluvní strany nejsou povinny platit smluvní pokutu, pokud prokáží, že splnění jejich povinnosti bránila překážka, jež nastala nezávisle na jejich vůli, jestliže nelze předpokládat, že by povinná strana tuto překážku nebo její následky odvrátila nebo překonala, a dále, že by v době vzniku závazku tuto překážku předvídala.

Článek VIII.
Závěrečná ustanovení

1. Právní vztahy touto smlouvou výslovně neupravené se řídí příslušnými ustanoveními zákona č. 89/2012 Sb., občanský zákoník, ve znění pozdějších předpisů, a zákona č. 90/2012 Sb., o obchodních společnostech a družstvech (zákon o obchodních korporacích), ve znění pozdějších předpisů.
2. Tuto smlouvu je možno měnit a doplňovat jen písemnými dodatky za souhlasu obou smluvních stran.
3. Kupující potvrzuje, že o nabytí Akcie/Akcií v souvislosti se zvýšením majetkové účasti Ústeckého kraje ve společnosti RRA bylo rozhodnuto usnesením Zastupitelstva Ústeckého kraje č. ..... dne ..... a o uzavření této smlouvy bylo rozhodnuto usnesením Rady Ústeckého kraje č. ..... dne .....
4. Prodávající potvrzuje, že o prodeji 3 kusů akcií a o uzavření této smlouvy bylo rozhodnuto usnesením Představenstva č. 7/2/2022 dne 10. 2. 2022.
5. Tato smlouva se vyhotovuje ve čtyřech stejnopisech, z nichž každá smluvní strana obdrží dva originály.
6. Tato smlouva nabývá platnosti a účinnosti dnem jejího uzavření.
7. Smluvní strany shodně prohlašují, že si tuto smlouvu před jejím podpisem přečetly, že byla uzavřena po vzájemném projednání podle jejich pravé a svobodné vůle, určitě, vážně a srozumitelně, bez zneužití tísně, nezkušenosti, rozumové slabosti, rozrušení nebo lehkomyslnosti druhé strany, na důkaz čehož připojují své podpisy.

V Chomutově dne 30.6.2022

V Ústí nad Labem dne.....

Mgr. Ing. Mgr. Jiří Dostál

Digitálně podepsal Mgr. Ing. Mgr. Jiří Dostál
Datum: 2022.07.27 16:16:18 +02'00'

.....
Prodávající

.....
Kupující

Příloha:
1. Souhlas představenstva společnosti s převodem Akcie/Akcií

REGIONÁLNÍ ROZVOJOVÁ AGENTURA ÚSTECKÉHO KRAJE

Okresní hospodářská komora v Chomutově
Cihlářská 4132
430 03 Chomutov

Souhlas představenstva společnosti RRA ÚK, a.s. s převodem akcií

Představenstvo společnosti Regionální rozvojová agentura Ústeckého kraje, a.s. na svém jednání dne 28. 6. 2022 projednalo Váš záměr o prodeji **3 ks akcií**, akcionáři Ústecký kraj, Velká Hradební 3118/48, 400 02 Ústí nad Labem.

Na základě čl. 2.2.2. stanov společnosti **představenstvo souhlasí s převodem 3 ks kmenových akcií** na jméno ve jmenovité hodnotě 10.000 Kč (slovy: deset tisíc korun českých) za jeden ks akcie, vydaných společností Regionální rozvojová agentura Ústeckého kraje, a.s., sídlem v Ústí nad Labem, Velká Hradební 3118/48, PSČ 400 02, IČO 60279524, zapsané v obchodním rejstříku vedeném Krajským soudem v Ústí nad Labem v oddílu B, vložce 557, číslo akcií (ISIN) CZ0009006821, **akcionáři Ústecký kraj.**

Regioná[redacted]

Co: Ústecký kraj, Velká Hradební 3118/48, 400 02 Ústí nad Labem

SÍDLO
Velká Hradební 3118/48
400 02 Ústí nad Labem
Tel.: +420 417 633 240
Web: www.rra.cz

EXPOZITURA
Budovatelů 2830, 434 37 Most
Tel.: +420 417 633 240
Fax: +420 476 706 331
E-mail: rra@rra.cz

BANKOVNÍ SPOJENÍ
ČSOB, a.s. Most
BÚ: 615 211 963/0300
IČO: 602 795 24
DIČ: CZ 602 795 24

Ústecký kraj

Krajský úřad

Číslo prodávajícího:
Číslo kupujícího:

SMLOUVA O PŘEVODU CENNÝCH PAPÍRŮ

uzavřená dle ustanovení § 1104, § 2079 a násl. zák. č. 89/2012 Sb., občanský zákoník, ve znění pozdějších předpisů (dále jen „občanský zákoník") a § 275 a násl. zák. č. 90/2012 Sb., o obchodních společnostech a družstvech (zákon o obchodních korporacích), ve znění pozdějších předpisů

Smluvní strany:

Prodávající:	**Název:**	Okresní hospodářská komora v Litoměřicích
	Sídlo:	Velká Krajská 52/12, 4112 01 Litoměřice
	Zastoupený:	Mgr. Zbyněk Pěnka , předseda
	IČO:	49100157
	Bankovní spojení:	KB a.s. 27-3776340217/0100

(dále jako „prodávající")

a

Kupující:	**Název:**	**Ústecký kraj**
	Sídlo:	Ústí nad Labem, Velká Hradební 3118/48, PSČ 400 02
	Zastoupený:	Ing. Janem Schillerem, hejtmanem
	IČO:	70892156
	Bankovní spojení:	ČS a.s. 882733379/0800

(dále jako „kupující")

VZHLEDEM K TOMU, ŽE

- kupující, který je majoritním akcionářem společnosti Regionální rozvojová agentura Ústeckého kraje, a.s. (dále i jako „RRA"), má zájem koupit akcie za účelem získání 100% majetkové účasti Ústeckého kraje v této společnosti,

- prodávající má zájem prodat kupujícímu za tímto účelem jím vlastněné akcie společnosti RRA

se dohodli na uzavření této

SMLOUVY O PŘEVODU CENNÝCH PAPÍRŮ:

Článek I.
Úvodní ustanovení

1. Prodávající prohlašuje, že je vlastníkem 1 **ks** (slovy: jeden kus kmenové akcie na jméno v zaknihované podobě ve jmenovité hodnotě **10.000 Kč** (slovy: deset tisíc korun českých) vydané společností Regionální rozvojová agentura Ústeckého kraje, a.s., sídlem v Ústí nad Labem, Velká Hradební 3118/48, PSČ 400 02, IČO 60279524, zapsané v obchodním rejstříku vedeném Krajským soudem v Ústí nad Labem v oddílu B, vložce 557, číslo akcie (ISIN) **CZ0009006821** (dále jen „Akcie"). Akcie představuje **0,5 %** základního kapitálu RRA .
2. Akcie je/jsou zaknihovaným/zaknihovanými cenným papírem/cennými papíry na jméno a není/nejsou veřejně obchodovatelná/obchodovatelné. Akcie na jméno je převoditelná pouze se souhlasem představenstva společnosti.
3. Prodávající výslovně prohlašuje, že je jediným vlastníkem Akcie/Akcií a že její/jejich emisní kurz je ke dni podpisu této smlouvy zcela splacen. Prodávající dále prohlašuje, že Akcie není/nejsou zatížena jakýmikoli zástavními právy, věcnými břemeny, předkupními právy, opcemi, ani žádným jiným faktickým či právním zatížením nebo omezením jakékoliv povahy ve prospěch třetí osoby, které by bránilo jejímu/jejich převodu.

Článek II.
Předmět smlouvy

1. Předmětem této smlouvy je závazek prodávajícího převést do vlastnictví kupujícího Akcii/Akcie za dohodnutou kupní cenu v Článku III. odst. 1 této smlouvy a závazek kupujícího tuto Akcii/tyto Akcie převzít do svého výlučného vlastnictví a zaplatit za ni/ně prodávajícímu včas a v dohodnuté výši kupní cenu.
2. Prodávající prohlašuje, že shora uvedenou Akcii prodává a kupující prohlašuje, že ji kupuje společně se všemi právy, které jsou, nebo mají být s ní spojena podle příslušných právních předpisů.

Článek III.
Kupní cena

1. Prodávající prodává kupujícímu Akcii/Akcie za kupní cenu ve výši 10 000,- Kč (slovy: deset tisíc korun českých).
2. Prodávající a kupující se dohodli, že kupní cena dle odst. 1. tohoto článku bude ze strany kupujícího zaplacena prodávajícímu bezhotovostně převodem na bankovní účet prodávajícího uvedený v záhlaví této smlouvy, a to ve lhůtě 21 kalendářních dnů. Platba bude označena variabilním symbolem 49100157
3. Dnem zaplacení se rozumí den, kdy bude kupní cena odepsána z účtu kupujícího.

Článek IV.
Vypořádání převodu Akcie/Akcií

1. Prodávající prohlašuje, že:
   a) Akcie je evidována centrálním depozitářem na zvláštním technickém účtu, jehož majitelem je emitent RRA. Společností Centrální depozitář cenných papírů, a.s., sídlem Rybná 682/14, Staré Město, 110 00 Praha 1, IČO 25081489 je veden technický účet pod číslem 808003423031, kód účastníka 100. 2.;
   b) má zřízen majetkový účet č. 041A000737, u Komerční banky, a.s.

2. Kupující prohlašuje, že má zřízen majetkový účet č. 1059844467 u účastníka Centrálního depozitáře cenných papírů, a.s., jímž je Česká spořitelna a.s., účastnické číslo (kód) 0045244782.
3. Prodávající se zavazuje bez zbytečného odkladu po uzavření této smlouvy zajistit vypořádání prodeje ve vztahu k Centrálnímu depozitáři cenných papírů tak, aby převáděná Akcie/převáděné Akcie byla/byly zapsána/zapsány na majetkový účet kupujícího uvedený v odst. 2 tohoto článku, nejpozději do dvou měsíců.
4. Vlastnické právo k převáděné zaknihované Akcii/ převáděným zaknihovaným Akciím nabude kupující zápisem na jeho majetkový účet.

Článek V.
Součinnost smluvních stran

1. Smluvní strany se zavazují, že si vzájemně poskytnou veškerou součinnost potřebnou k plnění povinností vyplývajících z této smlouvy a vyvinou veškeré úsilí, které lze na nich požadovat, aby dostály všem svým povinnostem sjednaným v této smlouvě.
2. Smluvní strany se zavazují, že neučiní žádný úkon či právní jednání, kterým by samy nebo prostřednictvím nebo v součinnosti se třetí osobou (nebo osobami) umožnily zmaření účelu této smlouvy nebo smluv či úkonů s ní souvisejících.

Článek VI.
Odpovědnost prodávajícího a kupujícího

1. Prodávající prohlašuje, že:
   a) ve smyslu ustanovení Stanov RRA obdržel souhlas představenstva společnosti s převodem Akcie/Akcií na Kupujícího a je přílohou 1. této smlouvy,
   b) ve smyslu ustanovení Stanov RRA byl dodržen postup spojený s nabídkou k odkoupení stávajícím akcionářům prostřednictvím představenstva RRA, a že žádný jiný ze stávajících akcionářů společnosti RRA neprojevil zájem o získání Akcie/Akcií.
2. Kupující prohlašuje, že je mu stav RRA, jejíž Akcii/Akcie na základě této smlouvy kupuje, znám, neboť je akcionářem společnosti.

Článek VII.
Práva o povinnost smluvních stran

1. Nesplnění závazku prodávajícího podle Článku IV. odst. 3 této smlouvy, jakož i závazku kupujícího řádně a včas zaplatit sjednanou kupní cenu dle Článku III. odst. 1, 2 této smlouvy, bude považováno za podstatné porušení této smlouvy.
2. Při podstatném porušení smlouvy některou ze smluvních stran a v případě prokázání nepravdivosti jakéhokoliv prohlášení prodávajícího či kupujícího obsaženého v této smlouvě je dotčená strana oprávněna od smlouvy odstoupit, a to na základě jednostranného písemného právního jednání, přičemž účinků odstoupení nabývá doručením druhé smluvní straně.
3. Odstoupením od smlouvy není dotčeno právo dotčené strany na náhradu škody, ani na zaplacení smluvní pokuty, případně úroku z prodlení.
4. Smluvní strany si sjednávají tyto smluvní pokuty:
   a) V případě, že se prodávající dostane do prodlení se splněním povinnosti dle Článku IV. odst. 3 této smlouvy, je povinen zaplatit kupujícímu jednorázovou smluvní pokutu ve výši 50 % kupní ceny.
   b) V případě, že se kupující dostane do prodlení s úhradou kupní ceny prodávajícímu dle Článku III. odst. 2 této smlouvy, je povinen zaplatit prodávajícímu smluvní pokutu ve výši 0,05 % z dlužné částky, a to za každý den prodlení.

c) V případě, že vyjde najevo nepravdivost prohlášení kterékoli ze smluvních stran obsažených v této smlouvě, je strana, která uvedla nepravdivé údaje v prohlášení povinna zaplatit straně poškozené tímto prohlášením smluvní pokutu ve výši 2.500 Kč za každé jednotlivé nepravdivé prohlášení.

Smluvní strany shodně prohlašují, že výše sjednaných smluvních pokut je přiměřená vzhledem k hodnotě a důležité povinnosti, ke které se vztahuje.

5. Smluvní strany nejsou povinny platit smluvní pokutu, pokud prokáží, že splnění jejich povinnosti bránila překážka, jež nastala nezávisle na jejich vůli, jestliže nelze předpokládat, že by povinná strana tuto překážku nebo její následky odvrátila nebo překonala, a dále, že by v době vzniku závazku tuto překážku předvídala.

Článek VIII.
Závěrečná ustanovení

1. Právní vztahy touto smlouvou výslovně neupravené se řídí příslušnými ustanoveními zákona č. 89/2012 Sb., občanský zákoník, ve znění pozdějších předpisů, a zákona č. 90/2012 Sb., o obchodních společnostech a družstvech (zákon o obchodních korporacích), ve znění pozdějších předpisů.
2. Tuto smlouvu je možno měnit a doplňovat jen písemnými dodatky za souhlasu obou smluvních stran.
3. Kupující potvrzuje, že o nabytí Akcie/Akcií v souvislosti se zvýšením majetkové účasti Ústeckého kraje ve společnosti RRA bylo rozhodnuto usnesením Zastupitelstva Ústeckého kraje č. ..... dne ..... a o uzavření této smlouvy bylo rozhodnuto usnesením Rady Ústeckého kraje č. ..... dne .....
4. Prodávající potvrzuje, že o prodeji 1 ks akcií Regionální rozvojové agentury Ústeckého kraje, a.s., s cenou 10 000,- Kč za 1 akcii, bylo rozhodnuto usnesením představenstva ze dne 24. 02. 2022, a toto usnesení bylo potvrzeno rozhodnutím Náhradního shromáždění delegátů OHK v LTM, ze dne 21. 4. 2022, které zároveň pověřilo předsedu OHK v LTM, podpisem a uzavřením této smlouvy.
5. Tato smlouva se vyhotovuje ve čtyřech stejnopisech, z nichž každá smluvní strana obdrží dva originály.
6. Tato smlouva nabývá platnosti a účinnosti dnem jejího uzavření.
7. Smluvní strany shodně prohlašují, že si tuto smlouvu před jejím podpisem přečetly, že byla uzavřena po vzájemném projednání podle jejich pravé a svobodné vůle, určitě, vážně a srozumitelně, bez zneužití tísně, nezkušenosti, rozumové slabosti, rozrušení nebo lehkomyslnosti druhé strany, na důkaz čehož připojují své podpisy.

V Litoměřicích dne 14. 4. 2022 V Ústí nad Labem dne.....

[redacted]

.....

Kupující

Příloha č. 1.: Souhlas představenstva společnosti s převodem Akcie

REGIONÁLNÍ ROZVOJOVÁ AGENTURA ÚSTECKÉHO KRAJE

Okresní hospodářská komora v Litoměřicích
Velká Krajská 52/2
412 01 Litoměřice

Souhlas představenstva společnosti RRA ÚK, a.s. s převodem akcie

Představenstvo společnosti Regionální rozvojová agentura Ústeckého kraje, a.s. na svém jednání dne 28. 6. 2022 projednalo Váš záměr o prodeji **1 ks akcie**, akcionáři Ústecký kraj, Velká Hradební 3118/48, 400 02 Ústí nad Labem.

Na základě čl. 2.2.2. stanov společnosti **představenstvo souhlasí s převodem 1 ks kmenové akcie** na jméno ve jmenovité hodnotě 10.000 Kč (slovy: deset tisíc korun českých) za jeden ks akcie, vydaných společností Regionální rozvojová agentura Ústeckého kraje, a.s., sídlem v Ústí nad Labem, Velká Hradební 3118/48, PSČ 400 02, IČO 60279524, zapsané v obchodním rejstříku vedeném Krajským soudem v Ústí nad Labem v oddílu B, vložce 557, číslo akcií (ISIN) CZ0009006821, **akcionáři Ústecký kraj.**

Regi [redacted]

Co: Ústecký kraj, Velká Hradební 3118/48, 400 02 Ústí nad Labem

Ústecký kraj

Krajský úřad

Číslo prodávajícího:
Číslo kupujícího:

SMLOUVA O PŘEVODU CENNÝCH PAPÍRŮ

uzavřená dle ustanovení § 1104, § 2079 a násl. zák. č. 89/2012 Sb., občanský zákoník, ve znění pozdějších předpisů (dále jen „občanský zákoník") a § 275 a násl. zák. č. 90/2012 Sb., o obchodních společnostech a družstvech (zákon o obchodních korporacích), ve znění pozdějších předpisů

Smluvní strany:

Prodávající:	**Název:**	**Okresní hospodářská komora Louny**
	Sídlo:	Komenského náměstí 2661, Louny 440 01
	Zastoupený:	Ing. František Jochman, LL.M. předseda OHK Louny
	IČO:	49096664
	Bankovní spojení:	3418881339/0800

(dále jako „prodávající")

a

Kupující:	**Název:**	**Ústecký kraj**
	Sídlo:	Ústí nad Labem, Velká Hradební 3118/48, PSČ 400 02
	Zastoupený:	Ing. Janem Schillerem, hejtmanem
	IČO:	70892156
	Bankovní spojení:	ČS a.s. 882733379/0800

(dále jako „kupující")

VZHLEDEM K TOMU, ŽE

- kupující, který je majoritním akcionářem společnosti Regionální rozvojová agentura Ústeckého kraje, a.s. (dále i jako „RRA"), má zájem koupit akcie za účelem získání 100% majetkové účasti Ústeckého kraje v této společnosti,
- prodávající má zájem prodat kupujícímu za tímto účelem jím vlastněné akcie společnosti RRA

se dohodli na uzavření této

SMLOUVY O PŘEVODU CENNÝCH PAPÍRŮ:

Článek I.
Úvodní ustanovení

1. Prodávající prohlašuje, že je vlastníkem **1 ks** (slovy: jeden kus/kusů) kmenové/kmenových akcie/akcií na jméno v zaknihované podobě ve jmenovité hodnotě 10.000 Kč (slovy: deset tisíc korun českých) vydané/vydaných společností Regionální rozvojová agentura Ústeckého kraje, a.s., sídlem v Ústí nad Labem, Velká Hradební 3118/48, PSČ 400 02, IČO 60279524, zapsané v obchodním rejstříku vedeném Krajským soudem v Ústí nad Labem v oddílu B, vložce 557, číslo akcie/akcií (ISIN) CZ0009006821 (dále jen „Akcie"). Akcie představuje/představují 0,5 % základního kapitálu RRA.
2. Akcie je/jsou zaknihovaným/zaknihovanými cenným papírem/cennými papíry na jméno a není/nejsou veřejně obchodovatelná/obchodovatelné. Akcie na jméno je převoditelná pouze se souhlasem představenstva společnosti.
3. Prodávající výslovně prohlašuje, že je jediným vlastníkem Akcie/Akcií a že její/jejich emisní kurz je ke dni podpisu této smlouvy zcela splacen. Prodávající dále prohlašuje, že Akcie není/nejsou zatížena jakýmikoli zástavními právy, věcnými břemeny, předkupními právy, opcemi, ani žádným jiným faktickým či právním zatížením nebo omezením jakékoliv povahy ve prospěch třetí osoby, které by bránilo jejímu/jejich převodu.

Článek II.
Předmět smlouvy

1. Předmětem této smlouvy je závazek prodávajícího převést do vlastnictví kupujícího Akcii/Akcie za dohodnutou kupní cenu v Článku III. odst. 1 této smlouvy a závazek kupujícího tuto Akcii/tyto Akcie převzít do svého výlučného vlastnictví a zaplatit za ni/ně prodávajícímu včas a v dohodnuté výši kupní cenu.
2. Prodávající prohlašuje, že shora uvedenou Akcii/uvedené Akcie prodává a kupující prohlašuje, že ji/je kupuje společně se všemi právy, které jsou, nebo mají být s ní spojena podle příslušných právních předpisů.

Článek III.
Kupní cena

1. Prodávající prodává kupujícímu Akcii/Akcie za kupní cenu ve výši 10 000 Kč (slovy: desettisíc korun českých).
2. Prodávající a kupující se dohodli, že kupní cena dle odst. 1. tohoto článku bude ze strany kupujícího zaplacena prodávajícímu bezhotovostně převodem na bankovní účet prodávajícího uvedený v záhlaví této smlouvy, a to ve lhůtě 21 kalendářních dnů. Platba bude označena variabilním symbolem 49096664.
3. Dnem zaplacení se rozumí den, kdy bude kupní cena odepsána z účtu kupujícího.

Článek IV.
Vypořádání převodu Akcie/Akcií

1. Prodávající prohlašuje, že:
   a) Akcie je/jsou evidována/evidovány centrálním depozitářem na zvláštním technickém účtu, jehož majitelem je emitent RRA. Společností Centrální depozitář cenných papírů, a.s., sídlem Rybná 682/14, Staré Město, 110 00 Praha 1, IČO 25081489 je veden technický účet pod číslem 808003423031, kód účastníka 100. 2.;
   b) má zřízen majetkový účet č. 1060393587 u České spořitelny, a. s.

2. Kupující prohlašuje, že má zřízen majetkový účet č. 1059844467 u účastníka Centrálního depozitáře cenných papírů, a.s., jímž je Česká spořitelna a.s., účastnické číslo (kód) 0045244782.
3. Prodávající se zavazuje bez zbytečného odkladu po uzavření této smlouvy zajistit vypořádání prodeje ve vztahu k Centrálnímu depozitáři cenných papírů tak, aby převáděná Akcie/převáděné Akcie byla/byly zapsána/zapsány na majetkový účet kupujícího uvedený v odst. 2 tohoto článku, nejpozději do 30. 9. 2022.
4. Vlastnické právo k převáděné zaknihované Akcii/ převáděným zaknihovaným Akciím nabude kupující zápisem na jeho majetkový účet.

Článek V.
Součinnost smluvních stran

1. Smluvní strany se zavazují, že si vzájemně poskytnou veškerou součinnost potřebnou k plnění povinností vyplývajících z této smlouvy a vyvinou veškeré úsilí, které lze na nich požadovat, aby dostály všem svým povinnostem sjednaným v této smlouvě.
2. Smluvní strany se zavazují, že neučiní žádný úkon či právní jednání, kterým by samy nebo prostřednictvím nebo v součinnosti se třetí osobou (nebo osobami) umožnily zmaření účelu této smlouvy nebo smluv či úkonů s ní souvisejících.

Článek VI.
Odpovědnost prodávajícího a kupujícího

1. Prodávající prohlašuje, že:
   a) ve smyslu ustanovení Stanov RRA obdržel souhlas představenstva společnosti s převodem Akcie/Akcií na Kupujícího a je přílohou 1. této smlouvy,
   b) ve smyslu ustanovení Stanov RRA byl dodržen postup spojený s nabídkou k odkoupení stávajícím akcionářům prostřednictvím představenstva RRA, a že žádný jiný ze stávajících akcionářů společnosti RRA neprojevil zájem o získání Akcie/Akcií.
2. Kupující prohlašuje, že je mu stav RRA, jejíž Akcii/Akcie na základě této smlouvy kupuje, znám, neboť je akcionářem společnosti.

Článek VII.
Práva o povinnost smluvních stran

1. Nesplnění závazku prodávajícího podle Článku IV. odst. 3 této smlouvy, jakož i závazku kupujícího řádně a včas zaplatit sjednanou kupní cenu dle Článku III. odst. 1, 2 této smlouvy, bude považováno za podstatné porušení této smlouvy.
2. Při podstatném porušení smlouvy některou ze smluvních stran a v případě prokázání nepravdivosti jakéhokoliv prohlášení prodávajícího či kupujícího obsaženého v této smlouvě je dotčená strana oprávněna od smlouvy odstoupit, a to na základě jednostranného písemného právního jednání, přičemž účinků odstoupení nabývá doručením druhé smluvní straně.
3. Odstoupením od smlouvy není dotčeno právo dotčené strany na náhradu škody, ani na zaplacení smluvní pokuty, případně úroku z prodlení.
4. Smluvní strany si sjednávají tyto smluvní pokuty:
   a) V případě, že se prodávající dostane do prodlení se splněním povinnosti dle Článku IV. odst. 3 této smlouvy, je povinen zaplatit kupujícímu jednorázovou smluvní pokutu ve výši 50 % kupní ceny.
   b) V případě, že se kupující dostane do prodlení s úhradou kupní ceny prodávajícímu dle Článku III. odst. 2 této smlouvy, je povinen zaplatit prodávajícímu smluvní pokutu ve výši 0,05 % z dlužné částky, a to za každý den prodlení.

c) V případě, že vyjde najevo nepravdivost prohlášení kterékoli ze smluvních stran obsažených v této smlouvě, je strana, která uvedla nepravdivé údaje v prohlášení povinna zaplatit straně poškozené tímto prohlášením smluvní pokutu ve výši 2.500 Kč za každé jednotlivé nepravdivé prohlášení.

Smluvní strany shodně prohlašují, že výše sjednaných smluvních pokut je přiměřená vzhledem k hodnotě a důležité povinnosti, ke které se vztahuje.

5. Smluvní strany nejsou povinny platit smluvní pokutu, pokud prokáží, že splnění jejich povinnosti bránila překážka, jež nastala nezávisle na jejich vůli, jestliže nelze předpokládat, že by povinná strana tuto překážku nebo její následky odvrátila nebo překonala, a dále, že by v době vzniku závazku tuto překážku předvídala.

Článek VIII.
Závěrečná ustanovení

1. Právní vztahy touto smlouvou výslovně neupravené se řídí příslušnými ustanoveními zákona č. 89/2012 Sb., občanský zákoník, ve znění pozdějších předpisů, a zákona č. 90/2012 Sb., o obchodních společnostech a družstvech (zákon o obchodních korporacích), ve znění pozdějších předpisů.
2. Tuto smlouvu je možno měnit a doplňovat jen písemnými dodatky za souhlasu obou smluvních stran.
3. Kupující potvrzuje, že o nabytí Akcie/Akcií v souvislosti se zvýšením majetkové účasti Ústeckého kraje ve společnosti RRA bylo rozhodnuto usnesením Zastupitelstva Ústeckého kraje č. ..... dne ..... a o uzavření této smlouvy bylo rozhodnuto usnesením Rady Ústeckého kraje č. ..... dne .....
4. Prodávající potvrzuje, že o prodeji a převodu 1 ks Akcie bylo rozhodnuto na jednání Představenstva a DR OHK Louny, dne 24. 2. 2022.
5. Tato smlouva se vyhotovuje ve čtyřech stejnopisech, z nichž každá smluvní strana obdrží dva originály.
6. Tato smlouva nabývá platnosti a účinnosti dnem jejího uzavření.
7. Smluvní strany shodně prohlašují, že si tuto smlouvu před jejím podpisem přečetly, že byla uzavřena po vzájemném projednání podle jejich pravé a svobodné vůle, určitě, vážně a srozumitelně, bez zneužití tísně, nezkušenosti, rozumové slabosti, rozrušení nebo lehkomyslnosti druhé strany, na důkaz čehož připojují své podpisy.

V Lounech dne 21. 7. 2022

Ing. František Jochman

Digitálně podepsal Ing. František Jochman
DN: c=CZ, l=Sportovní 3302, 43401 Most, ou=P517639, cn=Ing. František Jochman, sn=Jochman, givenName=František, serialNumber=P517639
Datum: 2022.07.22 08:47:34 +02'00'

.....
Prodávající

V Ústí nad Labem dne.....

.....
Kupující

Příloha:
1. Souhlas představenstva společnosti s převodem Akcie/Akcií

REGIONÁLNÍ ROZVOJOVÁ AGENTURA ÚSTECKÉHO KRAJE

Okresní hospodářská komora Louny
Komenského nám. 2661
440 01 Louny

Souhlas představenstva společnosti RRA ÚK, a.s. s převodem akcie

Představenstvo společnosti Regionální rozvojová agentura Ústeckého kraje, a.s. na svém jednání dne 28. 6. 2022 projednalo Váš záměr o prodeji **1 ks akcie**, akcionáři Ústecký kraj, Velká Hradební 3118/48, 400 02 Ústí nad Labem.

Na základě čl. 2.2.2. stanov společnosti **představenstvo souhlasí s převodem 1 ks kmenové akcie** na jméno ve jmenovité hodnotě 10.000 Kč (slovy: deset tisíc korun českých) za jeden ks akcie, vydaných společností Regionální rozvojová agentura Ústeckého kraje, a.s., sídlem v Ústí nad Labem, Velká Hradební 3118/48, PSČ 400 02, IČO 60279524, zapsané v obchodním rejstříku vedeném Krajským soudem v Ústí nad Labem v oddílu B, vložce 557, číslo akcií (ISIN) CZ0009006821, **akcionáři Ústecký kraj.**

[redacted]

Co: Ústecký kraj, Velká Hradební 3118/48, 400 02 Ústí nad Labem

SÍDLO
Velká Hradební 3118/48
400 02 Ústí nad Labem
Tel.: +420 417 633 240
Web: www.rra.cz

EXPOZITURA
Budovatelů 2830, 434 37 Most
Tel.: +420 417 633 240
Fax: +420 476 706 331
E-mail: rra@rra.cz

BANKOVNÍ SPOJENÍ
ČSOB, a.s. Most
BÚ: 615 211 963/0300
IČO: 602 795 24
DIČ: CZ 602 795 24

Ústecký kraj

Krajský úřad

Číslo prodávajícího:
Číslo kupujícího:

SMLOUVA O PŘEVODU CENNÝCH PAPÍRŮ

uzavřená dle ustanovení § 1104, § 2079 a násl. zák. č. 89/2012 Sb., občanský zákoník, ve znění pozdějších předpisů (dále jen „občanský zákoník") a § 275 a násl. zák. č. 90/2012 Sb., o obchodních společnostech a družstvech (zákon o obchodních korporacích), ve znění pozdějších předpisů

Smluvní strany:

Prodávající:	**Název:**	**Okresní hospodářská komora Most**
	Sídlo:	Višňová 666, 434 01 Most
	Zastoupený:	Ing. Rudolfem Jungem, předsedou
	IČO:	48290661
	Bankovní spojení:	KB, a.s. 16608491/0100

(dále jako „prodávající")

a

Kupující:	**Název:**	**Ústecký kraj**
	Sídlo:	Ústí nad Labem, Velká Hradební 3118/48, PSČ 400 02
	Zastoupený:	Ing. Janem Schillerem, hejtmanem
	IČO:	70892156
	Bankovní spojení:	ČS a.s. 882733379/0800

(dále jako „kupující")

VZHLEDEM K TOMU, ŽE

- kupující, který je majoritním akcionářem společnosti Regionální rozvojová agentura Ústeckého kraje, a.s. (dále i jako „RRA"), má zájem koupit akcie za účelem získání 100% majetkové účasti Ústeckého kraje v této společnosti,
- prodávající má zájem prodat kupujícímu za tímto účelem jím vlastněné akcie společnosti RRA

se dohodli na uzavření této

SMLOUVY O PŘEVODU CENNÝCH PAPÍRŮ:

Článek I.
Úvodní ustanovení

1. Prodávající prohlašuje, že je vlastníkem **1 ks** (slovy: jednoho kusu) kmenové akcie na jméno v zaknihované podobě ve jmenovité hodnotě 10.000 Kč (slovy: deset tisíc korun českých) vydané společností Regionální rozvojová agentura Ústeckého kraje, a.s., sídlem v Ústí nad Labem, Velká Hradební 3118/48, PSČ 400 02, IČO 60279524, zapsané v obchodním rejstříku vedeném Krajským soudem v Ústí nad Labem v oddílu B, vložce 557, číslo akcie (ISIN) CZ0009006821 (dále jen „Akcie"). Akcie představuje 0,5 % základního kapitálu RRA.
2. Akcie je zaknihovaným cenným papírem na jméno a není veřejně obchodovatelná. Akcie na jméno je převoditelná pouze se souhlasem představenstva společnosti.
3. Prodávající výslovně prohlašuje, že je jediným vlastníkem Akcie a že její emisní kurz je ke dni podpisu této smlouvy zcela splacen. Prodávající dále prohlašuje, že Akcie není zatížena jakýmikoli zástavními právy, věcnými břemeny, předkupními právy, opcemi, ani žádným jiným faktickým či právním zatížením nebo omezením jakékoliv povahy ve prospěch třetí osoby, které by bránilo jejímu převodu.

Článek II.
Předmět smlouvy

1. Předmětem této smlouvy je závazek prodávajícího převést do vlastnictví kupujícího Akcii za dohodnutou kupní cenu v Článku III. odst. 1 této smlouvy a závazek kupujícího tuto Akcii převzít do svého výlučného vlastnictví a zaplatit za ni prodávajícímu včas a v dohodnuté výši kupní cenu.
2. Prodávající prohlašuje, že shora uvedenou Akcii prodává a kupující prohlašuje, že ji kupuje společně se všemi právy, které jsou, nebo mají být s ní spojena podle příslušných právních předpisů.

Článek III.
Kupní cena

1. Prodávající prodává kupujícímu Akcii za kupní cenu ve výši 10.000 Kč (slovy: deset tisíc korun českých).
2. Prodávající a kupující se dohodli, že kupní cena dle odst. 1. tohoto článku bude ze strany kupujícího zaplacena prodávajícímu bezhotovostně převodem na bankovní účet prodávajícího uvedený v záhlaví této smlouvy, a to ve lhůtě 21 kalendářních dnů. Platba bude označena variabilním symbolem CZ0009006821.
3. Dnem zaplacení se rozumí den, kdy bude kupní cena odepsána z účtu kupujícího.

Článek IV.
Vypořádání převodu Akcie/Akcií

1. Prodávající prohlašuje, že:
   a) Akcie je evidována centrálním depozitářem na zvláštním technickém účtu, jehož majitelem je emitent RRA. Společností Centrální depozitář cenných papírů, a.s., sídlem Rybná 682/14, Staré Město, 110 00 Praha 1, IČO 25081489 je veden technický účet pod číslem 808003423031, kód účastníka 100. 2.;
   b) má zřízen majetkový účet č. 1000173862/2010 u Fio banky, a.s.
2. Kupující prohlašuje, že má zřízen majetkový účet č. 1059844467 u účastníka Centrálního depozitáře cenných papírů, a.s., jímž je Česká spořitelna a.s., účastnické číslo (kód) 0045244782.

3. Prodávající se zavazuje bez zbytečného odkladu po uzavření této smlouvy zajistit vypořádání prodeje ve vztahu k Centrálnímu depozitáři cenných papírů tak, aby převáděná Akcie byla zapsána na majetkový účet kupujícího uvedený v odst. 2 tohoto článku, nejpozději do 10 dnů.
4. Vlastnické právo k převáděné zaknihované Akcii nabude kupující zápisem na jeho majetkový účet.

Článek V.
Součinnost smluvních stran

1. Smluvní strany se zavazují, že si vzájemně poskytnou veškerou součinnost potřebnou k plnění povinností vyplývajících z této smlouvy a vyvinou veškeré úsilí, které lze na nich požadovat, aby dostály všem svým povinnostem sjednaným v této smlouvě.
2. Smluvní strany se zavazují, že neučiní žádný úkon či právní jednání, kterým by samy nebo prostřednictvím nebo v součinnosti se třetí osobou (nebo osobami) umožnily zmaření účelu této smlouvy nebo smluv či úkonů s ní souvisejících.

Článek VI.
Odpovědnost prodávajícího a kupujícího

1. Prodávající prohlašuje, že:
   a) ve smyslu ustanovení Stanov RRA obdržel souhlas představenstva společnosti s převodem Akcie na Kupujícího a je přílohou 1. této smlouvy,
   b) ve smyslu ustanovení Stanov RRA byl dodržen postup spojený s nabídkou k odkoupení stávajícím akcionářům prostřednictvím představenstva RRA, a že žádný jiný ze stávajících akcionářů společnosti RRA neprojevil zájem o získání Akcie.
2. Kupující prohlašuje, že je mu stav RRA, jejíž Akcii na základě této smlouvy kupuje, znám, neboť je akcionářem společnosti.

Článek VII.
Práva o povinnost smluvních stran

1. Nesplnění závazku prodávajícího podle Článku IV. odst. 3 této smlouvy, jakož i závazku kupujícího řádně a včas zaplatit sjednanou kupní cenu dle Článku III. odst. 1, 2 této smlouvy, bude považováno za podstatné porušení této smlouvy.
2. Při podstatném porušení smlouvy některou ze smluvních stran a v případě prokázání nepravdivosti jakéhokoliv prohlášení prodávajícího či kupujícího obsaženého v této smlouvě je dotčená strana oprávněna od smlouvy odstoupit, a to na základě jednostranného písemného právního jednání, přičemž účinků odstoupení nabývá doručením druhé smluvní straně.
3. Odstoupením od smlouvy není dotčeno právo dotčené strany na náhradu škody, ani na zaplacení smluvní pokuty, případně úroku z prodlení.
4. Smluvní strany si sjednávají tyto smluvní pokuty:
   a) V případě, že se prodávající dostane do prodlení se splněním povinnosti dle Článku IV. odst. 3 této smlouvy, je povinen zaplatit kupujícímu jednorázovou smluvní pokutu ve výši 50 % kupní ceny.
   b) V případě, že se kupující dostane do prodlení s úhradou kupní ceny prodávajícímu dle Článku III. odst. 2 této smlouvy, je povinen zaplatit prodávajícímu smluvní pokutu ve výši 0,05 % z dlužné částky, a to za každý den prodlení.
   c) V případě, že vyjde najevo nepravdivost prohlášení kterékoli ze smluvních stran obsažených v této smlouvě, je strana, která uvedla nepravdivé údaje v prohlášení povinna zaplatit straně poškozené tímto prohlášením smluvní pokutu ve výši 2.500 Kč za každé jednotlivé nepravdivé prohlášení.

Smluvní strany shodně prohlašují, že výše sjednaných smluvních pokut je přiměřená vzhledem k hodnotě a důležité povinnosti, ke které se vztahuje.

5. Smluvní strany nejsou povinny platit smluvní pokutu, pokud prokáží, že splnění jejich povinnosti bránila překážka, jež nastala nezávisle na jejich vůli, jestliže nelze předpokládat, že by povinná strana tuto překážku nebo její následky odvrátila nebo překonala, a dále, že by v době vzniku závazku tuto překážku předvídala.

Článek VIII.
Závěrečná ustanovení

1. Právní vztahy touto smlouvou výslovně neupravené se řídí příslušnými ustanoveními zákona č. 89/2012 Sb., občanský zákoník, ve znění pozdějších předpisů, a zákona č. 90/2012 Sb., o obchodních společnostech a družstvech (zákon o obchodních korporacích), ve znění pozdějších předpisů.
2. Tuto smlouvu je možno měnit a doplňovat jen písemnými dodatky za souhlasu obou smluvních stran.
3. Kupující potvrzuje, že o nabytí Akcie v souvislosti se zvýšením majetkové účasti Ústeckého kraje ve společnosti RRA bylo rozhodnuto usnesením Zastupitelstva Ústeckého kraje č. 084/10Z/2022 dne 1. 11. 2021 a o uzavření této smlouvy bylo rozhodnuto usnesením Rady Ústeckého kraje č. ..... dne .....
4. Prodávající potvrzuje, že o prodeji bylo rozhodnuto Usnesením 2.6. Představenstva OHK Most č. 1/2022, které se konalo dne 18.1.2022 a o uzavření této smlouvy rozhodl jediný statutár předseda OHK Most Ing. Rudolf Jung.
5. Tato smlouva se vyhotovuje ve čtyřech stejnopisech, z nichž každá smluvní strana obdrží dva originály.
6. Tato smlouva nabývá platnosti a účinnosti dnem jejího uzavření.
7. Smluvní strany shodně prohlašují, že si tuto smlouvu před jejím podpisem přečetly, že byla uzavřena po vzájemném projednání podle jejich pravé a svobodné vůle, určitě, vážně a srozumitelně, bez zneužití tísně, nezkušenosti, rozumové slabosti, rozrušení nebo lehkomyslnosti druhé strany, na důkaz čehož připojují své podpisy.

V Mostě dne 29. 06. 2022

.....
Prodávající

V Ústí nad Labem dne.....

.....
Kupující

Příloha:
1. Souhlas představenstva společnosti s převodem Akcie

REGIONÁLNÍ ROZVOJOVÁ AGENTURA ÚSTECKÉHO KRAJE

Okresní hospodářská komora Most
Višňová 666
434 01 Most

Souhlas představenstva společnosti RRA ÚK, a.s. s převodem akcie

Představenstvo společnosti Regionální rozvojová agentura Ústeckého kraje, a.s. na svém jednání dne 28. 6. 2022 projednalo Váš záměr o prodeji **1 ks akcie**, akcionáři Ústecký kraj, Velká Hradební 3118/48, 400 02 Ústí nad Labem.

Na základě čl. 2.2.2. stanov společnosti **představenstvo souhlasí s převodem 1 ks kmenové akcie** na jméno ve jmenovité hodnotě 10.000 Kč (slovy: deset tisíc korun českých) za jeden ks akcie, vydaných společností Regionální rozvojová agentura Ústeckého kraje, a.s., sídlem v Ústí nad Labem, Velká Hradební 3118/48, PSČ 400 02, IČO 60279524, zapsané v obchodním rejstříku vedeném Krajským soudem v Ústí nad Labem v oddílu B, vložce 557, číslo akcií (ISIN) CZ0009006821, **akcionáři Ústecký kraj.**

Regi[redacted]s.

Co: Ústecký kraj, Velká Hradební 3118/48, 400 02 Ústí nad Labem

SÍDLO
Velká Hradební 3118/48
400 02 Ústí nad Labem
Tel.: +420 417 633 240
Web: www.rra.cz

EXPOZITURA
Budovatelů 2830, 434 37 Most
Tel.: +420 417 633 240
Fax: +420 476 706 331
E-mail: rra@rra.cz

BANKOVNÍ SPOJENÍ
ČSOB, a.s. Most
BÚ: 615 211 963/0300
IČO: 602 795 24
DIČ: CZ 602 795 24

Ústecký kraj

Krajský úřad

Číslo prodávajícího: **2022-0684/TAJ**
Číslo kupujícího:

SMLOUVA O PŘEVODU CENNÝCH PAPÍRŮ

uzavřená dle ustanovení § 1104, § 2079 a násl. zák. č. 89/2012 Sb., občanský zákoník, ve znění pozdějších předpisů (dále jen „občanský zákoník“) a § 275 a násl. zák. č. 90/2012 Sb., o obchodních společnostech a družstvech (zákon o obchodních korporacích), ve znění pozdějších předpisů

Smluvní strany:

Prodávající:	**Název:**	**Statutární město Děčín**
	Sídlo:	Děčín IV, Mírové náměstí 1175/5, PSČ 405 38
	Zastoupený:	Ing. Jiřím Andělem CSc.
	IČO:	00261238
	Bankovní spojení:	ČS a.s. 19-921402389/0800

(dále jako „prodávající“)

a

Kupující:	**Název:**	**Ústecký kraj**
	Sídlo:	Ústí nad Labem, Velká Hradební 3118/48, PSČ 400 02
	Zastoupený:	Ing. Janem Schillerem, hejtmanem
	IČO:	70892156
	Bankovní spojení:	ČS a.s. 882733379/0800

(dále jako „kupující“)

VZHLEDEM K TOMU, ŽE

- kupující, který je majoritním akcionářem společnosti Regionální rozvojová agentura Ústeckého kraje, a.s. (dále i jako „RRA“), má zájem koupit akcie za účelem získání 100% majetkové účasti Ústeckého kraje v této společnosti,
- prodávající má zájem prodat kupujícímu za tímto účelem jím vlastněné akcie společnosti RRA

se dohodli na uzavření této

SMLOUVY O PŘEVODU CENNÝCH PAPÍRŮ:

Článek I.
Úvodní ustanovení

1. Prodávající prohlašuje, že je vlastníkem 3 ks (slovy: třech kusů) kmenových akcií na jméno v zaknihované podobě ve jmenovité hodnotě 10.000 Kč (slovy: deset tisíc korun českých) vydaných společností Regionální rozvojová agentura Ústeckého kraje, a.s., sídlem v Ústí nad Labem, Velká Hradební 3118/48, PSČ 400 02, IČO 60279524, zapsané v obchodním rejstříku vedeném Krajským soudem v Ústí nad Labem v oddílu B, vložce 557, číslo akcií (ISIN) CZ 0009006821 (dále jen „Akcie"). Akcie představují 1,5 % základního kapitálu RRA.
2. Akcie jsou zaknihovanými cennými papíry na jméno a nejsou veřejně obchodovatelné. Akcie na jméno jsou převoditelné pouze se souhlasem představenstva společnosti.
3. Prodávající výslovně prohlašuje, že je jediným vlastníkem Akcií, a že jejich emisní kurz je ke dni podpisu této smlouvy zcela splacen. Prodávající dále prohlašuje, že Akcie nejsou zatíženy jakýmikoli zástavními právy, věcnými břemeny, předkupními právy, opcemi, ani žádným jiným faktickým či právním zatížením nebo omezením jakékoliv povahy ve prospěch třetí osoby, které by bránilo jejich převodu.

Článek II.
Předmět smlouvy

1. Předmětem této smlouvy je závazek prodávajícího převést do vlastnictví kupujícího Akcie za dohodnutou kupní cenu v Článku III. odst. 1 této smlouvy a závazek kupujícího tyto Akcie převzít do svého výlučného vlastnictví a zaplatit za ně prodávajícímu včas a v dohodnuté výši kupní cenu.
2. Prodávající prohlašuje, že shora uvedené Akcie prodává a kupující prohlašuje, že je kupuje společně se všemi právy, které jsou, nebo mají být s nimi spojena podle příslušných právních předpisů.

Článek III.
Kupní cena

1. Prodávající prodává kupujícímu Akcie za kupní cenu ve výši 30 000,00 Kč (slovy: třicettisíc korun českých).
2. Prodávající a kupující se dohodli, že kupní cena dle odst. 1. tohoto článku bude ze strany kupujícího zaplacena prodávajícímu bezhotovostně převodem na bankovní účet prodávajícího uvedený v záhlaví této smlouvy, a to ve lhůtě 15 kalendářních dnů ode dne podpisu poslední smluvní stranou. Platba bude označena variabilním symbolem 1900271.
3. Dnem zaplacení se rozumí den, kdy bude kupní cena odepsána z účtu kupujícího.

Článek IV.
Vypořádání převodu Akcií

1. Prodávající prohlašuje, že:
   a) Akcie je/jsou evidována/evidovány centrálním depozitářem na zvláštním technickém účtu, jehož majitelem je emitent RRA. Společností Centrální depozitář cenných papírů, a.s., sídlem Rybná 682/14, Staré Město, 110 00 Praha 1, IČO 25081489 je veden technický účet pod číslem 808003423031, kód účastníka 100. 2.;
   b) má zřízen majetkový účet č. 1034492877 u účastníka Centrálního depozitáře cenných papírů, a.s., jímž je Česká spořitelna a.s.
2. Kupující prohlašuje, že má zřízen majetkový účet č. 1059844467 u účastníka Centrálního depozitáře cenných papírů, a.s., jímž je Česká spořitelna a.s., účastnické číslo (kód) 0045244782.

3. Prodávající se zavazuje bez zbytečného odkladu po uzavření této smlouvy zajistit vypořádání prodeje ve vztahu k Centrálnímu depozitáři cenných papírů tak, aby převáděné Akcie byly zapsány na majetkový účet kupujícího uvedený v odst. 2 tohoto článku, nejpozději do 15 pracovních dnů.
4. Vlastnické právo k převáděným zaknihovaným Akciím nabude kupující zápisem na jeho majetkový účet.

Článek V.
Součinnost smluvních stran

1. Smluvní strany se zavazují, že si vzájemně poskytnou veškerou součinnost potřebnou k plnění povinností vyplývajících z této smlouvy a vyvinou veškeré úsilí, které lze na nich požadovat, aby dostály všem svým povinnostem sjednaným v této smlouvě.
2. Smluvní strany se zavazují, že neučiní žádný úkon či právní jednání, kterým by samy nebo prostřednictvím nebo v součinnosti se třetí osobou (nebo osobami) umožnily zmaření účelu této smlouvy nebo smluv či úkonů s ní souvisejících.

Článek VI.
Odpovědnost prodávajícího a kupujícího

1. Prodávající prohlašuje, že:
   a) ve smyslu ustanovení Stanov RRA obdržel souhlas představenstva společnosti s převodem Akcií na Kupujícího a je přílohou 1. této smlouvy,
   b) ve smyslu ustanovení Stanov RRA byl dodržen postup spojený s nabídkou k odkoupení stávajícím akcionářům prostřednictvím představenstva RRA, a že žádný jiný ze stávajících akcionářů společnosti RRA neprojevil zájem o získání Akcií.
2. Kupující prohlašuje, že je mu stav RRA, jejíž Akcie na základě této smlouvy kupuje, znám, neboť je akcionářem společnosti.

Článek VII.
Práva o povinnost smluvních stran

1. Nesplnění závazku prodávajícího podle Článku IV. odst. 3 této smlouvy, jakož i závazku kupujícího řádně a včas zaplatit sjednanou kupní cenu dle Článku III. odst. 1, 2 této smlouvy, bude považováno za podstatné porušení této smlouvy.
2. Při podstatném porušení smlouvy některou ze smluvních stran a v případě prokázání nepravdivosti jakéhokoliv prohlášení prodávajícího či kupujícího obsaženého v této smlouvě je dotčená strana oprávněna od smlouvy odstoupit, a to na základě jednostranného písemného právního jednání, přičemž účinků odstoupení nabývá doručením druhé smluvní straně.
3. Odstoupením od smlouvy není dotčeno právo dotčené strany na náhradu škody, ani na zaplacení smluvní pokuty, případně úroku z prodlení.
4. Smluvní strany si sjednávají tyto smluvní pokuty:
   a) V případě, že se prodávající dostane do prodlení se splněním povinnosti dle Článku IV. odst. 3 této smlouvy, je povinen zaplatit kupujícímu jednorázovou smluvní pokutu ve výši 50 % kupní ceny.
   b) V případě, že se kupující dostane do prodlení s úhradou kupní ceny prodávajícímu dle Článku III. odst. 2 této smlouvy, je povinen zaplatit prodávajícímu smluvní pokutu ve výši 0,05 % z dlužné částky, a to za každý den prodlení.
   c) V případě, že vyjde najevo nepravdivost prohlášení kterékoli ze smluvních stran obsažených v této smlouvě, je strana, která uvedla nepravdivé údaje v prohlášení povinna zaplatit straně poškozené tímto prohlášením smluvní pokutu ve výši 2.500 Kč za každé jednotlivé nepravdivé prohlášení.

5. Smluvní strany shodně prohlašují, že výše sjednaných smluvních pokut je přiměřená vzhledem k hodnotě a důležité povinnosti, ke které se vztahuje.
6. Smluvní strany nejsou povinny platit smluvní pokutu, pokud prokáží, že splnění jejich povinnosti bránila překážka, jež nastala nezávisle na jejich vůli, jestliže nelze předpokládat, že by povinná strana tuto překážku nebo její následky odvrátila nebo překonala, a dále, že by v době vzniku závazku tuto překážku předvídala.

Článek VIII.
Závěrečná ustanovení

1. Právní vztahy touto smlouvou výslovně neupravené se řídí příslušnými ustanoveními zákona č. 89/2012 Sb., občanský zákoník, ve znění pozdějších předpisů, a zákona č. 90/2012 Sb., o obchodních společnostech a družstvech (zákon o obchodních korporacích), ve znění pozdějších předpisů.
2. Tuto smlouvu je možno měnit a doplňovat jen písemnými dodatky za souhlasu obou smluvních stran.
3. Kupující potvrzuje, že o nabytí Akcií v souvislosti se zvýšením majetkové účasti Ústeckého kraje ve společnosti RRA bylo rozhodnuto usnesením Zastupitelstva Ústeckého kraje č.084/10Z/2022 dne 1.11.2021 a o uzavření této smlouvy bylo rozhodnuto usnesením Rady Ústeckého kraje č. ..... dne ..... .
4. Prodávající potvrzuje, že o prodeji a uzavření této smlouvy bylo rozhodnuto usnesením Zastupitelstva města Děčín č. ZM 22 07 04 15 dne 30.6.2022.
5. Tato smlouva se vyhotovuje ve čtyřech stejnopisech, z nichž každá smluvní strana obdrží dva originály.
6. Tato smlouva nabývá platnosti a účinnosti dnem jejího uzavření.
7. Smluvní strany shodně prohlašují, že si tuto smlouvu před jejím podpisem přečetly, že byla uzavřena po vzájemném projednání podle jejich pravé a svobodné vůle, určitě, vážně a srozumitelně, bez zneužití tísně, nezkušenosti, rozumové slabosti, rozrušení nebo lehkomyslnosti druhé strany, na důkaz čehož připojují své podpisy.

19-07-2022

V Děčíně dne .....

V Ústí nad Labem dne.....

[redacted]

Pro

.....

Kupující

Přílo

1. Souhlas představenstva společnosti s převodem Akcií

REGIONÁLNÍ ROZVOJOVÁ AGENTURA ÚSTECKÉHO KRAJE

Statutární město Děčín
Mírové nám. 1175/5
405 02 Děčín

Souhlas představenstva společnosti RRA ÚK, a.s. s převodem akcií

Představenstvo společnosti Regionální rozvojová agentura Ústeckého kraje, a.s. na svém jednání dne 28. 6. 2022 projednalo Váš záměr o prodeji **3 ks akcií**, akcionáři Ústecký kraj, Velká Hradební 3118/48, 400 02 Ústí nad Labem.

Na základě čl. 2.2.2. stanov společnosti **představenstvo souhlasí s převodem 3 ks kmenových akcií** na jméno ve jmenovité hodnotě 10.000 Kč (slovy: deset tisíc korun českých) za jeden ks akcie, vydaných společností Regionální rozvojová agentura Ústeckého kraje, a.s., sídlem v Ústí nad Labem, Velká Hradební 3118/48, PSČ 400 02, IČO 60279524, zapsané v obchodním rejstříku vedeném Krajským soudem v Ústí nad Labem v oddílu B, vložce 557, číslo akcií (ISIN) CZ0009006821, **akcionáři Ústecký kraj.**

Regioná[redacted].s.

Co: Ústecký kraj, Velká Hradební 3118/48, 400 02 Ústí nad Labem

SÍDLO
Velká Hradební 3118/48
400 02 Ústí nad Labem
Tel.: +420 417 633 240
Web: www.rra.cz

EXPOZITURA
Budovatelů 2830, 434 37 Most
Tel.: +420 417 633 240
Fax: +420 476 706 331
E-mail: rra@rra.cz

BANKOVNÍ SPOJENÍ
ČSOB, a.s. Most
BÚ: 615 211 963/0300
IČO: 602 795 24
DIČ: CZ 602 795 24

Příloha č. 1

Rozpočtová opatření Ústeckého kraje č. 10/2022/RUK ze dne 17. 8. 2022

zvýšení rozpočtu Ústeckého kraje o 60 018 tis. Kč na celkový objem rozpočtu Ústeckého kraje 27 892 689 tis. Kč – obsahují následující rozpočtová opatření:

1) zvýšení o částku 979 tis. Kč
příjmy
neinvestiční přijaté transfery – UZ 98044 – zvýšení o 979 tis. Kč - dotace z Všeobecné pokladní správy státního rozpočtu (příspěvek dle zákona č. 519/2021 Sb., o kompenzačním bonusu pro rok 2022)

běžné výdaje
odbor ekonomický – zvýšení o částku 979 tis. Kč – centrální rezerva

2) snížení o částku 278 tis. Kč
příjmy
neinvestiční přijaté transfery – UZ 22020 - snížení o částku 278 tis. Kč - dotace od Ministerstva průmyslu a obchodu ČR

běžné výdaje
odbor regionálního rozvoje, Fond rozvoje Ústeckého kraje – UZ 22020 - snížení o částku 278 tis. Kč – „Program podpory malých prodejen na venkově – Obchůdek 2021+“:

- prodejna T. L. N. Měrunice, snížení o 100 tis. Kč
- prodejna T. D. N. Drahobuz, snížení o 51 tis. Kč
- prodejna T. T. P. Litochovice nad Labem, snížení o 44 tis. Kč
- prodejna T. T. T. P. Bžany, snížení o 28 tis. Kč
- prodejna T. H. N. Lišany, snížení o 27 tis. Kč
- prodejna M. H. T. Telnice, snížení o 12 tis. Kč
- prodejna JEDNOTA spotřební družstvo v Rakovníku – Deštnice, snížení o 5 tis. Kč
- prodejna E. M. Pnětluky, snížení o 5 tis. Kč
- prodejna T. T. L. Slatina, snížení o 4 tis. Kč
- prodejna A. K. Malešov, snížení o 2 tis. Kč

3) zvýšení o částku 2 384 tis. Kč
příjmy
neinvestiční přijaté transfery – UZ 33063 - zvýšení o částku 2 384 tis. Kč - dotace z Ministerstva školství, mládeže a tělovýchovy ČR v rámci Operačního programu Výzkum, vývoj, vzdělávání (OP VVV) za projekt „OP VVV – Krajský akční plán“:

- evropský podíl, 2 133 tis. Kč
- státní podíl, 251 tis. Kč

kapitálové výdaje
odbor regionálního rozvoje, Fond rozvoje Ústeckého kraje – zvýšení o částku 2 384 tis. Kč – rezerva na financování připravovaných projektů

4) zvýšení o částku 925 tis. Kč

příjmy

neinvestiční přijaté transfery – UZ 33063 - zvýšení o částku 925 tis. Kč - dotace z Ministerstva školství, mládeže a tělovýchovy ČR v rámci Operačního programu Výzkum, vývoj, vzdělávání (OP VVV)

běžné výdaje

odbor regionálního rozvoje, Fond rozvoje Ústeckého kraje – UZ 33063 - zvýšení o částku 925 tis. Kč – projekt „OP VVV – KAP III – Ústecký kraj“ – ostatní služby:

- evropský podíl, 828 tis. Kč
- státní podíl, 97 tis. Kč

5) zvýšení o částku 2 891 tis. Kč

příjmy

neinvestiční přijaté transfery – zvýšení o částku 2 891 tis. Kč - dotace od Ministerstva školství, mládeže a tělovýchovy ČR:

- UZ 33089, 636 tis. Kč
- UZ 33090, 300 tis. Kč
- UZ 33166, 1 955 tis. Kč

běžné výdaje

odbor školství, mládeže a tělovýchovy – zvýšení o částku 2 891 tis. Kč:

- UZ 33089 - zvýšení o částku 636 tis. Kč v rámci Výzvy „Jazykové kurzy pro děti cizince migrující z Ukrajiny 2022“ pro krajské příspěvkové organizace:
  - Gymnázium, Chomutov, příspěvkovou organizaci, 212 tis. Kč,
  - Gymnázium Josefa Jungmanna, Litoměřice, Svojsíkova 1, příspěvkovou organizaci, 212 tis. Kč,
  - Obchodní akademii a jazykovou školu s právem státní jazykové zkoušky, Ústí nad Labem, příspěvkovou organizaci, 212 tis. Kč,
- UZ 33090 - zvýšení o částku 300 tis. Kč v rámci Výzvy Adaptační skupiny pro děti cizince migrující z Ukrajiny 2022 pro Dům dětí a mládeže, Teplice, Masarykova 70, příspěvkovou organizaci,
- UZ 33166 - zvýšení o částku 1 955 tis. Kč na realizaci projektu „Soutěže 2022 – Ústecký kraj“ v rámci výzvy „Podpora okresních a krajských kol soutěží a přehlídek zájmovém vzdělávání 2022“ pro příspěvkové organizace zřizované obcí:
  - Statutární město Ústí nad Labem - Dům dětí a mládeže a Zařízení pro další vzdělávání pedagogických pracovníků, Ústí nad Labem, příspěvková organizace, částka 583 tis. Kč,
  - Město Litoměřice - Dům dětí a mládeže Rozmarýn, Litoměřice, příspěvková organizace, částka 466 tis. Kč,
  - Statutární město Děčín - Dům dětí a mládeže Děčín IV, Teplická 344/38, příspěvková organizace, částka 354 tis. Kč,
  - Město Chomutov - Středisko volného času Domeček, Chomutov, Jiráskova 4140, příspěvková organizace, částka 285 tis. Kč,
  - Statutární město Most - Středisko volného času, Albrechtická 414, Most, příspěvková organizace, částka 267 tis. Kč,

6) zvýšení o částku 526 tis. Kč

příjmy

neinvestiční přijaté transfery – UZ 34017 - zvýšení o částku 364 tis. Kč - dotace od Ministerstva kultury ČR

investiční přijaté transfery – UZ 34544 - zvýšení o částku 162 tis. Kč – investiční dotace od Ministerstva kultury ČR

běžné výdaje

odbor kultury a památkové péče – UZ 34017 - zvýšení o částku 364 tis. Kč na realizaci programu „Podpora projektů zaměřených na poskytování standardizovaných veřejných služeb muzeí a galerií, tematický okruh č. 2. Prezentace sbírek formou odborných (vědeckých) katalogů sbírek: a) vydání odborného katalogu sbírek k expozici či výstavě klasickou knižní formou“ pro příspěvkové organizace na realizaci projektů:

- Galerie Benedikta Rejta v Lounech, příspěvková organizace – „KATALOG Konstruktivistické tendence ze sbírek GBR v Lounech“ – zvýšení o částku 149 tis. Kč
- Galerie moderního umění v Roudnici nad Labem, příspěvková organizace – „Realizace krátkých dokumentárních videí“ – zvýšení o částku 80 tis. Kč
- Regionální muzeum v Teplicích, příspěvková organizace – „Soubor popularizačních videí ke sbírce RMT“ – zvýšení o částku 63 tis. Kč
- Oblastní muzeum v Lounech, příspěvková organizace – „Minerály vulkánů“ – zvýšení o částku 39 tis. Kč
- Oblastní muzeum v Děčíně, příspěvková organizace – „Život v Sudetech 1938 – 1945“ – zvýšení o částku 33 tis. Kč

kapitálové výdaje

odbor kultury a památkové péče – UZ 34544 - zvýšení o částku 162 tis. Kč – investiční transfer pro Severočeskou vědeckou knihovnu v Ústí nad Labem v rámci programu Veřejné informační služby knihoven - VISK 3 na realizaci projektu „Laserový plotr pro polytechnickou dílnu SVKUL“

7) zvýšení o částku 180 tis. Kč

příjmy

neinvestiční přijaté transfery – UZ 35028 – zvýšení o částku 180 tis. Kč dotace od Ministerstva zdravotnictví ČR

běžné výdaje

odbor zdravotnictví - UZ 35028 - zvýšení o částku 180 tis. Kč – neinvestiční transfer pro Zdravotnickou záchrannou službu Ústeckého kraje, příspěvkovou organizaci na zajištění provozu jednotného informačního systému v letecké záchranné službě v České republice

8) snížení o částku 3 572 tis. Kč
příjmy
investiční přijaté transfery – UZ 91628 – snížení o částku 3 572 tis. Kč - dotace ze Státního fondu dopravní infrastruktury

kapitálové výdaje
odbor dopravy a silničního hospodářství - UZ 91628 – snížení o částku 3 572 tis. Kč – vratka investičního transferu od Správy a údržby silnic Ústeckého kraje, příspěvkové organizace na financování rekonstrukce a modernizace silnic II. a III. třídy ve vlastnictví Ústeckého kraje“ v souladu s dotačními podmínkami

9) zvýšení o částku 55 983 tis. Kč
příjmy
neinvestiční přijaté transfery – UZ 15016 – zvýšení o částku 5 641 tis. Kč - dotace od Ministerstva životního prostředí ČR
investiční přijaté transfery – UZ 15501 – zvýšení o částku 50 342 tis. Kč – investiční dotace od Ministerstva životního prostředí ČR

běžné výdaje
odbor podpory podnikání, inovací a transformace, Regionální podpůrný fond Ústeckého kraje – UZ 15016 – zvýšení o částku 5 641 tis. Kč na realizaci projektu „Operační program životního prostředí (OPŽP) - Finanční podpora na výměnu kotlů pro nízkopříjmové domácnosti“ – rezerva (administrace projektu),

kapitálové výdaje
odbor podpory podnikání, inovací a transformace, Regionální podpůrný fond Ústeckého kraje – UZ 15501 – zvýšení o částku 50 342 tis. Kč na realizaci projektu „OPŽP - Finanční podpora na výměnu kotlů pro nízkopříjmové domácnosti“ – rezerva (proplácení dílčích projektů),

Přesuny ve výši 3 327 tis. Kč

10) přesun ve výši 2 527 tis. Kč
běžné výdaje
odbor ekonomický – snížení o částku 2 527 tis. Kč, centrální rezerva
odbor školství, mládeže a tělovýchovy – UZ 00054 - zvýšení o částku 2 527 tis. Kč pro příspěvkové organizace:

- Gymnázium, Rumburk, Komenského 10, příspěvková organizace – zvýšení o částku 1 850 tis. Kč - příspěvek na velkou údržbu na dílčí opravy budovy školy (Komenského 1130/10)
- Střední škola stavební a strojní, Teplice, příspěvková organizace – zvýšení o částku 677 tis. Kč - příspěvek na velkou údržbu na opravu zpevněných ploch v areálu organizace

11) přesun ve výši 800 tis. Kč za podmínky schválení závazného ukazatele radou kraje
běžné výdaje
odbor ekonomický – snížení o částku 800 tis. Kč, centrální rezerva

kapitálové výdaje
odbor kultury a památkové péče – zvýšení o částku 800 tis. Kč – účelový investiční příspěvek pro Severočeskou galerii výtvarného umění v Litoměřicích, příspěvkovou organizaci na nákup vozidla pro potřeby galerie.

Příloha č. 1

Rozpočtová opatření Ústeckého kraje č. 11/2022/ZÚK ze dne 5. 9. 2022

zvýšení rozpočtu Ústeckého kraje o částku 376 080 tis. Kč na celkový objem rozpočtu Ústeckého kraje 28 268 769 tis. Kč:

1) zvýšení o 230 000 tis. Kč
příjmy
daňové příjmy – zvýšení o 230 000 tis. Kč - daň z přidané hodnoty

běžné výdaje
odbor informatiky a organizačních věcí, Fond pro mimořádně události Ústeckého kraje – za podmínky schválení přídělu do Fondu pro mimořádné události Ústeckého kraje zastupitelstvem - zvýšení o 30 000 tis. Kč na výdaje související s nouzovým ubytováním uprchlíků z Ukrajiny – ostatní služby, náhrady, rezerva
odbor ekonomický – zvýšení o 200 000 tis. Kč - centrální rezerva

2) zvýšení o 133 200 tis. Kč
příjmy
daňové příjmy – zvýšení o 105 490 tis. Kč - daň z příjmů právnických osob
nedaňové příjmy – zvýšení o 21 139 tis. Kč:
- UZ 27355 - vyúčtování drážní dopravní obslužnosti, 922 tis. Kč – vratky příspěvku na kompenzaci ceny za použití přístupových komunikací v roce 2021 od jednotlivých dopravců,
- vyúčtování drážní dopravní obslužnosti, 14 615 tis. Kč – příjmy z ročního vyúčtování smluv od Českých drah, a.s.,
- přijaté sankční platby z dopravní obslužnosti, 2 979 tis. Kč – vybrané pokuty v rámci provádění státního odborného dozoru v silniční dopravě dle zákona č. 111/1994 Sb., o silniční dopravě, v platném znění a zákona č. 13/1997 Sb., o pozemních komunikacích, zejména na základě kontrolního vážení (2 605 tis. Kč),
- přijaté sankční platby z autobusové dopravní obslužnosti, 2 541 tis. Kč - pokuty dopravcům za neplnění povinností podle smluv o veřejných službách v přepravě cestujících ve veřejné linkové dopravě k zajištění dopravní obslužnosti území Ústeckého kraje - od ČSAD Slaný za oblast Teplicko,
- přijaté sankční platby z drážní dopravní obslužnosti, 82 tis. Kč - jedná se o pokuty dopravcům za neplnění povinností - RegioJet ÚK,

neinvestiční přijaté transfery – zvýšení o částku 6 571 tis. Kč -– platby od obcí a měst při vyúčtování garance tržeb v rámci dopravní obslužnosti, zejména od Statutárního města Děčín za období 1 – 5/2021 (4 000 tis. Kč) a Statutárního města Teplice za období 1 – 5/2021 (2 000 tis. Kč)

běžné výdaje
odbor dopravy a silničního hospodářství – zvýšení o 133 200 tis. Kč:
- Správa a údržba silnic Ústeckého kraje, příspěvková organizace – zvýšení:
  - účelového neinvestičního příspěvku na nákup posypového materiálu o 19 000 tis. Kč,
  - příspěvku na provoz na nákup PHM pro letní údržbovou činnost o 7 200 tis. Kč

- dopravní územní obslužnost autobusová - zvýšení o 107 000 tis. Kč,

3) zvýšení o částku 12 880 tis. Kč

příjmy

investiční přijaté transfery – zvýšení o částku 12 880 tis. Kč:

- dotace z Ministerstva pro místní rozvoj ČR - zvýšení o částku 14 981 tis. Kč za realizaci projektu z Integrovaného regionálního operačního programu „ZZS ÚK - přístavba objektu ul. Sociální péče 799/7A, UL“:
  - UZ 17968 – 832 tis. Kč (státní podíl)
  - UZ 17969 – 14 149 tis. Kč (evropský podíl)
- dotace z Všeobecné pokladní správy státního rozpočtu - snížení o částku 2 101 tis. Kč – UZ 98861 – dotace na výkupy pozemků pod silnicemi II. a III. tříd

běžné výdaje

Fond investic a oprav Ústeckého kraje – zvýšení o částku 2 500 tis. Kč na akci „ZUŠ Rumburk - celková oprava odpadní kanalizace (Růžová 3/1416)“,

kapitálové výdaje

Fond investic a oprav Ústeckého kraje, odbor investiční – zvýšení o částku 10 380 tis. Kč:

- oblast školství, mládeže a tělovýchovy – akce „ZUŠ Rumburk - rekonstrukce budovy (F. Nohy 554/4)“, 9 000 tis. Kč,
- oblast investiční - předprojektová a projektová příprava staveb, 1 380 tis. Kč

4) přesun ve výši 7 101 tis. Kč

běžné výdaje

ekonomický odbor – snížení o částku 7 101 tis. Kč, centrální rezerva

kapitálové výdaje

odbor školství, mládeže a tělovýchovy – zvýšení o částku 7 101 tis. Kč – účelový investiční příspěvek pro Gymnázium Chomutov, příspěvkovou organizaci na realizaci akce „Rekonstrukce osvětlení v budově školy a související stavební úpravy (Mostecká 3000)“

5) přesun ve výši 8 500 tis. Kč za podmínky schválení návratné finanční výpomoci zastupitelstvem kraje

běžné výdaje

ekonomický odbor – snížení o částku 8 500 tis. Kč, centrální rezerva

odbor školství, mládeže a tělovýchovy – zvýšení o částku 8 500 tis. Kč – návratná finanční výpomoc pro Pedagogicko-psychologickou poradnu Ústeckého kraje a Zařízení pro další vzdělávání pedagogických pracovníků, Teplice, příspěvkovou organizaci na dočasné krytí personálních nákladů pro školní psychology a školní speciální pedagogy v rámci Operačního programu Jan Ámos Komenský do doby poskytnutí dotace na financování projektu nejpozději do 31. 3. 2023.

MEMORANDUM O SPOLUPRÁCI

Strany memoranda:

Ústecký kraj

se sídlem: Velká Hradební 3118/48, 400 02 Ústí nad Labem

zastoupený: Ing. Janem Schillerem, hejtmanem kraje

IČ: 708 92 156

(dále jen „**Ústecký kraj**“)

a

Statutární město Ústí nad Labem

se sídlem: Velká Hradební 2336/8, 40001 Ústí nad Labem

zastoupené: PhDr. Ing. Petrem Nedvědickým, primátorem města

IČ: 00081531

(dále jen „**Město**“)

(Ústecký kraj a Město budou dále společně označovány jako „**Strany**“ a jednotlivě jako „**Strana**“)

dnešního dne, měsíce a roku uzavřely toto Memorandum o spolupráci

(dále jen „**Memorandum**“).

I. PROHLÁŠENÍ STRAN

1. Ústecký kraj prohlašuje, že je vlastníkem těchto nemovitostí:
   - pozemku p.č. 2799 o výměře 554 m^2, zastavěná plocha a nádvoří, jehož součástí je stavba s č.p. 766, stavba občanské vybavenosti;
   - pozemku p.č. 2801/1 o výměře 83 m^2, ostatní plocha;
   - pozemku p.č. 2805 o výměře 729 m^2, zastavěná plocha a nádvoří, jehož součástí je stavba s č.p. 679, stavba občanské vybavenosti;
   - pozemku p.č. 2807/1 o výměře 1810 m^2, ostatní plocha;
   - pozemku p.č. 2807/4 o výměře 524 m^2, ostatní plocha;
   - pozemku p.č. 2807/5 o výměře 54 m2, ostatní plocha;

   vše nacházející se v katastrálním území Střekov, obec Ústí nad Labem, zapsaného u Katastrálního úřadu pro Ústecký kraj, katastrálního pracoviště Ústí nad Labem na listu vlastnictví č. 2076 (dále jen jako „nemovité věci).

   Oprávněna k hospodaření s těmito nemovitými věcmi je na základě zřizovací listiny Obchodní akademie a jazyková škola s právem státní jazykové zkoušky, Ústí nad Labem, příspěvková organizace, Pařížská 1670/15, Ústí nad Labem-centrum, 40001 Ústí nad Labem, IČ: 44556969.

2. Město prohlašuje, že na základě předkupního práva vyplývajícího z kupní smlouvy se smlouvou o předkupním právu ze dne 29. 01. 2001 stane vlastníkem této nemovitosti:

    - pozemku p.č. 1775/5 o výměře 2207 m^2, zastavěná plocha a nádvoří, jehož součástí je stavba s č.p. 424, stavba občanské vybavenosti;

    vše v katastrálním území Ústí nad Labem, obec Ústí nad Labem, zatím zapsaného na LV č. 3954 vedeném Katastrálním úřadem pro Ústecký kraj, Katastrální pracoviště Ústí nad Labem (dále jen jako „ Zelená škola“).

3. Současným vlastníkem Zelené školy je Univerzita Jana Evangelisty Purkyně, IČ: 44555601, se sídlem Pasteurova 3544/1, 400 01 Ústí nad Labem (dále jen „Univerzita“). Město prohlašuje, že v současné době jsou prováděny právní kroky mezi Univerzitou a Městem vedoucí k uzavření kupní smlouvy o převodu Zelené školy na Město. Předpoklad uzavření příslušné smlouvy o převodu Zelené školy je stanoven smluvními stranami do konce roku 2022.
4. Pokud toto Memorandum používá pojem nemovitosti, míní se tím společné označení pro nemovité věci uvedené v odst. 1 tohoto článku tak i označení pro Zelenou školu uvedenou v odst. 2 tohoto článku („Nemovité věci“ a „Zelená škole“ společně dále jen „nemovitosti“)
5. Tímto Memorandem vyjadřují Strany společnou vůli provést potřebné kroky, jež povedou ke spolupráci vedoucí ke směně nemovitostí uvedených v odst. 1 a 2 tohoto článku a k vypořádání majetku na základě příslušných právních jednání, tj. uzavření příslušné směnné smlouvy mezi Stranami.

II. ÚČEL MEMORANDA

1. Uzavření Memoranda vytváří prostor pro spolupráci a koordinaci obou Stran při realizaci společných kroků směřujících ke směně nemovitostí uvedených v čl. I. odst. 1 a 2 tohoto Memoranda tak, že Zelená škola by byla převedena do vlastnictví Ústeckého kraje a nemovité věci uvedené v čl. I. odst. 1. by byly převedeny do vlastnictví Města.
2. Město i Ústecký kraj mají zájem provést směnu nemovitostí z důvodu výhodnějšího využití daných nemovitostí příspěvkovými organizacemi zřízenými Městem a Ústeckým krajem.
3. Zájem Stran spočívá především v tom, že budou vzájemně hledat společné řešení a vyvinou vzájemnou spolupráci a snahu, které povedou k předpokládané směně uvedených nemovitostí za účelnějším využití Stranami.
4. Účelem Memoranda je tedy nastavit a formalizovat mezi Stranami právní rámec pro výměnu informací za účelem identifikace, zda a v jaké konkrétní podobě může být pro Strany prospěšné a strategicky žádoucí realizovat směnu uvedených nemovitostí, která by byla po prohlášení vzájemného konsensu uskutečněna.

III. PŘEDMĚT MEMORANDA

1. Předmětem memoranda je deklarace smluvních stran o vzájemné spolupráci při přípravě směny uvedených nemovitostí.
2. Předmětem tohoto Memoranda je taktéž dohoda o tom, že bude docházet k výměně všech potřebných informací mezi Stranami za účelem přípravy právních jednání vedoucích ke vzájemnému převodu uvedených nemovitostí formou směny.
3. Součástí předmětu tohoto Memoranda je též ujednání, že Strany budou dále diskutovat o možné spolupráci se záměrem nalezení maximálně efektivního řešení vzájemné spolupráce a koordinace, jež bude mít za cíl provést příslušnou směnu nemovitostí vymezených v čl. I. tohoto Memoranda.

IV. ZÁVĚREČNÁ USTANOVENÍ

1. Strany uvádějí, že prostřednictvím tohoto Memoranda vyjadřují společnou vůli nalézt co nejefektivnější postup vzájemné koordinace a hledání optimálních a přijatelných řešení pro budoucí směnu uvedených nemovitostí.
2. Strany prohlašují, že toto Memorandum nezakládá žádné Straně právo na poskytnutí jakéhokoli finančního či hmotného plnění druhou Stranou, ani nezavazuje žádnou ze Stran k uskutečnění jakékoli investice týkající se příslušných nemovitostí.
3. Pro vyloučení jakýchkoli pochybností, Strany rovněž prohlašují a berou na vědomí, že případná realizace směny předmětných nemovitostí bude podmíněna uzavřením samostatného právního ujednání ve znění uspokojivém pro každou ze Stran, přičemž na uzavření takového ujednání podepsáním tohoto Memoranda či naplňováním Účelu Memoranda nevzniká žádné ze Stran jakýkoli právní nárok.
4. Strany se dohodly na době trvání platnosti tohoto Memoranda v délce 2 (slovy: dvou) let ode dne jeho uzavření.
5. Toto Memorandum zaniká výhradně uplynutím doby trvání tohoto Memoranda dle předchozího odstavce, písemnou dohodou obou Stran Memoranda nebo odstoupením od Memoranda kterékoli Strany bez udání důvodu. Odstoupením se Memorandum ruší od doručení písemného oznámení o odstoupení druhé Straně.
6. Toto Memorandum je možné měnit a doplňovat pouze písemnou dohodou obou Stran ve formě číslovaných dodatků tohoto Memoranda, podepsaných za každou Stranu osobou nebo osobami oprávněnými jednat za danou Stranu.
7. Toto Memorandum a práva a povinnosti z něj vyplývající se řídí českým právem. Jakékoli případné spory Stran mající základ v tomto Memorandu se Strany zavazují řešit smírně.
8. Toto Memorandum bylo schváleno Radou/Zastupitelstvem města Ústí nad Labem usnesením č…….. dne ……
9. Toto Memorandum bylo schváleno Zastupitelstvem Ústeckého kraje usnesením č…….. dne……
10. Toto Memorandum je vyhotoveno ve 2 (slovy: dvou) stejnopisech, z nichž každá Strana obdrží 1 (slovy: jedno) vyhotovení.

Ústecký kraj:	**Město:**
V Ústí nad Labem dne …….. 2022	V Ústí nad Labem dne …….. 2022
.....	.....
Ústecký kraj	**Statutární město Ústí nad Labem**
Ing. Jan Schiller	PhDr. Ing. Petr Nedvědický
hejtman	primátor města

Podpora komunitního života na venkově pro rok 2022 (dotační program) - návrh na rozdělení alokace

	Název	Kontaktní údaje	Počet obyvatel k 31.12.2021	Finanční požadavek - žádost	Došla žádost v souladu s podmínkami programu	Maximální výše dotace dle počtu obyv. (Kč)	Celková částka - návrh na přidělení (Kč)
1.	**Místní akční skupina Podřipsko, z.s.**		40 515	363 164,79	ANO	346 390,85	346 390
	Statutární zástupce:	Luděk Jirman, předseda výkonné rady					
	Sídlo:	Arnoštova 88, 413 01 Roudnice nad Labem					
	Kancelář a korespondenční adresa:	Očkova 2, 413 01 Roudnice nad Labem					
	IČO:	228 80 674 - neplátce DPH					
	Číslo účtu:	2000222921/2010					
2.	**SERVISO, o.p.s.**		74 868	950 000,00	ANO	640 098,49	640 098
	Statutární zástupce:	Ing. Lucie Ječmenová, ředitelka					
	Sídlo:	Komenského náměstí 17, 411 15 Třebívlice					
	IČO:	254 57 799 - je plátce DPH					
	Číslo účtu:	20001 - 3667946359/0800					
3.	**MAS České středohoří, z.s.**		44 869	404 005,00	ANO	383 616,22	383 616
	Statutární zástupce:	Mgr. Lukáš Kébrt, předseda správní rady					
	Sídlo a korespondenční adresa:	Ploskovice 50, 411 42 Ploskovice					
	IČO:	270 36 952 - není plátce DPH					
	Číslo účtu:	3667699319/0800					
4.	**MAS Sdružení Západní Krušnohoří, z.s.**		54 555	600 000,00	ANO	466 428,56	466 428
	Statutární zástupce:	Bc. Václav Hora, předseda					
	Sídlo:	SNP 144, 431 44 Droužkovice					
	Kancelář a korespondenční adresa:	Rudé armády 23, 431 44 Droužkovice					
	IČO:	269 99 935 - není plátce DPH					
	Číslo účtu:	2168097001/5500					
5.	**MAS Naděje o.p.s.**		57 025	300 000,00	ANO	487 546,30	300 000
	Statutární zástupce:	Ing. Kamila Rejčová, ředitelka					
	Sídlo:	Lišnice čp. 42, 434 01 Most					
	IČO:	228 01 073 - není plátce DPH					
	Číslo účtu:	7554480001/5500					
6.	**MAS Český sever, z.s.**		62 504	564 432,36	ANO	534 390,08	534 390
	Statutární zástupce:	Bc. Petra Vojtěchová, předsedkyně					
	Sídlo:	Mariánská 475, 407 47 Varnsdorf					
	Kancelář a korespondenční adresa:	Národní 486, 407 47 Varnsdorf					
	IČO:	269 83 203 - je plátce DPH					
	Číslo účtu:	927391369/0800					
7.	**MAS CÍNOVECKO o.p.s.**		19 540	156 317,90	ANO	167 061,02	156 317
	Statutární zástupce:	Ing. Ladislava Hamrová, ředitelka					
	Sídlo:	Ruská 264/128, 417 01 Dubí 1					
	Kancelář a korespondenční adresa:	Krušnohorská 41/15, 417 01 Dubí					
	IČO:	286 71 643 - není plátce DPH					
	Číslo účtu:	274960914/0300					
8.	**MAS Labské skály, z.s.**		42 786	450 000,00	ANO	365 807,21	365 807
	Statutární zástupce:	Mgr. Václav Zibner, předseda výkonného výboru					
	Sídlo:	Mírové náměstí 280, 407 01 Jílové					
	Kancelář a korespondenční adresa:	Libouchec čp. 233, 403 35 Libouchec					
	IČO:	270 10 066 - není plátce DPH					
	Číslo účtu:	242595254/0300					
9.	**MAS Vladař o.p.s.**		71 191	650 000,00	ANO	608 661,27	608 661
	Statutární zástupce:	Ing. Josef Ryšavý, ředitel					
	Sídlo:	Karlovarská 6, 364 53 Valeč					
	Kancelář a korespondenční adresa:	Masarykovo nám. 22, 441 01 Podbořany					
	IČO:	264 04 818 - není plátce DPH					
	Číslo účtu:	810053329/0800					
			467 853	4 437 920,05		4 000 000,00	3 801 707

4 000 000,00 alokace
467 853,00 celkový počet obyvatel na území MAS
8,55 koeficient (alokace/počet obyv.)

Finanční koeficient (v Kč): 8,55

Zpracovala: Mgr. Petra Ludwigová, odd. regionálního rozvoje

Ústí nad Labem, 2.8.2022