Pozn.: Zveřejněna je upravená verze dokumentu z důvodu dodržení přiměřenosti rozsahu zveřejňovaných osobních údajů podle Obecného nařízení o ochraně osobních údajů 2016/679 a zákona č. 110/2019 Sb., o zpracování osobních údajů v platném znění.

ústecký kraj

Ústecký kraj

Rada Ústeckého kraje

Usnesení

z 60. schůze Rady Ústeckého kraje - VI. volební období 2020 - 2024, konané dne 14.12.2022 od 10:50 hodin do 12:30 hodin, v sídle Krajského úřadu Ústeckého kraje, Velká Hradební 3118/48, Ústí nad Labem

Usnesení č. 001/60R/2022
1.1 Zahájení - určení ověřovatelů zápisu a usnesení

Rada Ústeckého kraje po projednání

schvaluje

ověřovatele zápisu a usnesení z 60. zasedání Rady Ústeckého kraje:

Usnesení č. 002/60R/2022
2.1 Schválení programu

Rada Ústeckého kraje po projednání

schvaluje

upravený program 60. schůze Rady Ústeckého kraje v VI. volebním období 2020 - 2024.

Usnesení č. 003/60R/2022
3.2 Zpráva o plnění úkolů vyplývajících z usnesení Rady Ústeckého kraje

Rada Ústeckého kraje po projednání

A) bere na vědomí

splnění úkolů vyplývajících z usnesení Rady Ústeckého kraje z VI. volebního období 2020 – 2024:

1. Usnesení RÚK č. 029/21R/2021 z 14.07.2021 B)2. Stanovení účelového investičního příspěvku pro rok 2021 – Střední průmyslová škola, Ústí nad Labem, Resslova 5, příspěvková organizace
2. Usnesení RÚK č. 143/33R/2021 z 15.12.2021 Hospodářsky a sociálně ohrožená území – pilotní studie
3. Usnesení RÚK č. 022/46R/2022 z 22.06.2022 Darovací smlouvy – poskytnutí finančního daru pro výherce v jednotlivých kategoriích soutěže „Skleněná popelnice“ za rok 2021

4. Usnesení RÚK č. 090/46R/2022 z 22.06.2022 Projednání investičních záměrů s výdaji nad 5 mil. Kč - VI/2022
5. Usnesení RÚK č. 106/49R/2022 z 03.08.2022 C)2. Zahájení zadávacího řízení veřejné zakázky na služby s názvem „VOŠ,SPŠ a SOŠS a CR Varnsdorf - středoškolský kampus s novým administrativním sídlem školy – škola“, PD, IČ + AD formou otevřeného řízení v nadlimitním režimu
6. Usnesení RÚK č. 107/49R/2022 z 03.08.2022 C)2. Zahájení zadávacího řízení veřejné zakázky na služby s názvem „VOŠ,SPŠ a SOŠS a CR Varnsdorf - středoškolský kampus s novým administrativním sídlem školy - tělocvična“ - PD, IČ + AD formou otevřeného řízení v nadlimitním režimu
7. Usnesení RÚK č. 080/50R/2022 z 17.08.2022 C)2. Zahájení zadávacího řízení veřejné zakázky na služby s názvem „Speciální základní škola a Speciální mateřská škola, Teplice, Trnovanská 1331, p. o. - rekonstrukce areálu (Trnovanská 1331)“ PD, IČ + AD formou zjednodušeného podlimitního řízení
8. Usnesení RÚK č. 082/50R/2022 z 17.08.2022 C)2. Zahájení zadávacího řízení veřejné zakázky na stavební práce s názvem „SŠ technická, gastronomická a automobilní, Chomutov, p. o. - revitalizace areálu pro výuku zahradnických oborů (Jirkov, ul. Jezerská 272) - II. a III. etapa“ formou zjednodušeného podlimitního řízení
9. Usnesení RÚK č. 026/52R/2022 z 14.09.2022 B)2.,3. Program pro podporu OH obcí v Ústeckém kraji – změna smluvního ujednání – město Žatec
10. Usnesení RÚK č. 030/52R/2022 z 14.09.2022 C)2. Změna závazných ukazatelů pro rok 2022 a dofinancování příspěvkových organizací v sociální oblasti pro rok 2022
11. Usnesení RÚK č. 071/52R/2022 z 14.09.2022 Finanční podpora na výměnu zastaralých zdrojů tepla na pevná paliva (kotlíková dotace) – 4. Výzva Ústeckého kraje – ukončení smlouvy
12. Usnesení RÚK č. 079/52R/2022 z 14.09.2022 C)1.,2. Změna smlouvy č. 20/SML5170/SOD/INV ze dne 16. 07. 2020 na plnění veřejné zakázky na stavební práce s názvem „Gymnázium a SOŠ Dr. Václava Šmejkala, ÚL – stavební úpravy a dostavba areálu školy“
13. Usnesení RÚK č. 080/52R/2022 z 14.09.2022 C)1.,2. Změna smlouvy č. 20/SML0414/SoD/INV ze dne 24. 1. 2020 na plnění veřejné zakázky na stavební práce s názvem „Rekonstrukce silnice II/262 Starý Šachov - Děčín“
14. Usnesení RÚK č. 081/52R/2022 z 14.09.2022 Změna smlouvy č. 19/SML3941/PS/INV ze dne 6. 12. 2019 na plnění veřejné zakázky na služby s názvem „Rekonstrukce silnice II/262 Starý Šachov - Děčín“
15. Usnesení RÚK č. 082/52R/2022 z 14.09.2022 C)1.,2. Změna smlouvy č. 21/SML3569/SoD/INV ze dne 23. 11. 2021 na plnění veřejné zakázky na stavební práce s názvem „Rekonstrukce silnice II/263 hranice okresu Česká Lípa - Česká Kamenice“
16. Usnesení RÚK č. 083/52R/2022 z 14.09.2022 D)1.,2.,E)1.,2. Změna smlouvy č. 21/SML3569/SoD/INV ze dne 23. 11. 2021 na plnění veřejné zakázky na stavební práce s názvem „Rekonstrukce silnice II/263 hranice okresu Česká Lípa - Česká Kamenice“
17. Usnesení RÚK č. 084/52R/2022 z 14.09.2022 C)2. Změna smlouvy č. 22/SML0200/SOD/INV ze dne 1. 2. 2022 na plnění veřejné zakázky na stavební práce s názvem „Domov „Bez zámků“ Tuchořice – Výstavba nového objektu“
18. Usnesení RÚK č. 085/52R/2022 z 14.09.2022 C)2. Změna smlouvy č. 21/SML3238/SoD/INV uzavřené dne 26. 10. 2021 na plnění veřejné zakázky na stavební práce s názvem „Oblastní muzeum Děčín – pobočka Rumburk – bezbariérový přístup a WC“
19. Usnesení RÚK č. 021/54R/2022 z 27.09.2022 „ÚK – obědy do škol III. prodloužená výzva“ sloučení partnera projektu
20. Usnesení RÚK č. 024/54R/2022 z 27.09.2022 Dotační program „Sport 2022 – II. kolo“ – rozdělení dotací
21. Usnesení RÚK č. 037/54R/2022 z 27.09.2022 Finanční podpora na výměnu zastaralých

zdrojů tepla na pevná paliva (kotlíková dotace) – 4. Výzva Ústeckého kraje – ukončení smlouvy
22. Usnesení RÚK č. 136/54R/2022 z 27.09.2022 C)2. Vyhodnocení zadávacího řízení veřejné zakázky na stavební práce s názvem „Zámek Nový Hrad, p. o. - opravy prostor zámku včetně restaurátorských prací“ zadávané formou zjednodušeného podlimitního řízení
23. Usnesení RÚK č. 137/54R/2022 z 27.09.2022 C)2. Vyhodnocení zadávacího řízení veřejné zakázky na stavební práce s názvem „SŠ technická, gastronomická a automobilní, Chomutov, p. o. - revitalizace areálu pro výuku zahradnických oborů (Jirkov, ul. Jezerská 272) - II. a III. etapa“ zadávané formou zjednodušeného podlimitního řízení
24. Usnesení RÚK č. 138/54R/2022 z 27.09.2022 C)1. Vyhodnocení zadávacího řízení veřejné zakázky na stavební práce s názvem „Domovy pro seniory Šluknov - Krásná Lípa, p. o. - Přístavba výtahu na pavilonu C“ zadávané formou zjednodušeného podlimitního řízení
25. Usnesení RÚK č. 142/54R/2022 z 27.09.2022 C)1.,2. Vyhodnocení zadávacího řízení veřejné zakázky na dodávky s názvem „Gymnázium a SOŠ Dr. Václava Šmejkala – stavební úpravy a dostavba areálu školy – vybavení kuchyně“ zadávané formou otevřeného řízení v nadlimitním režimu
26. Usnesení RÚK č. 144/54R/2022 z 27.09.2022 C)2. Zahájení výběrového řízení veřejné zakázky malého rozsahu na služby s názvem „Opravy a servisní práce pro vozidla v majetku Ústeckého kraje na období 2023-2024“
27. Usnesení RÚK č. 005/55R/2022 z 12.10.2022 C)1.,2. Vyhodnocení zadávacího řízení veřejné zakázky na služby s názvem „Provozní podpora a rozvoj evidenčního systému sbírek muzejní povahy v Ústeckém kraji“ zadávané formou otevřeného řízení v nadlimitním režimu
28. Usnesení RÚK č. 009/55R/2022 z 12.10.2022 C)1. Zahájení zadávacího řízení veřejné zakázky na služby s názvem „7. aktualizace Zásad územního rozvoje Ústeckého kraje vymezující změnu koridoru silnice I/13 v úseku Klášterec nad Ohří - Chomutov“ formou otevřeného řízení v nadlimitním režimu
29. Usnesení RÚK č. 016/55R/2022 z 12.10.2022 B)2.,3. Program na podporu vodního hospodářství v Ústeckém kraji – změna smluvního ujednání – obec Patokryje
30. Usnesení RÚK č. 026/55R/2022 z 12.10.2022 Uzavření smlouvy o spolupráci se subjektem NIPI bezbariérové prostředí, o.p.s.
31. Usnesení RÚK č. 040/55R/2022 z 12.10.2022 Podpora lékařských a zdravotnických vzdělávacích akcí“ v r. 2022 - žádost o změnu realizace projektu
32. Usnesení RÚK č. 044/55R/2022 z 12.10.2022 Stipendijní program Ústeckého kraje - 15. ročník 2018/2019
33. Usnesení RÚK č. 047/55R/2022 z 12.10.2022 Navýšení příspěvku na provoz pro rok 2022 - Dětský domov a Školní jídelna, Chomutov, Čelakovského 822, příspěvková organizace
34. Usnesení RÚK č. 048/55R/2022 z 12.10.2022 Stanovení účelového neinvestičního příspěvku pro rok 2022 - Střední škola obchodu a služeb, Teplice, příspěvková organizace
35. Usnesení RÚK č. 049/55R/2022 z 12.10.2022 B)1. Stanovení účelového investičního příspěvku pro rok 2022 - Střední škola lodní dopravy a technických řemesel, Děčín VI, příspěvková organizace
36. Usnesení RÚK č. 050/55R/2022 z 12.10.2022 Převod části prostředků rezervního fondu k posílení fondu investic - Speciální základní škola a Speciální mateřská škola, Teplice
37. Usnesení RÚK č. 051/55R/2022 z 12.10.2022 Převod části prostředků rezervního fondu k posílení fondu investic - Střední lesnická škola a Střední odborná škola, Šluknov, příspěvková organizace
38. Usnesení RÚK č. 061/55R/2022 z 12.10.2022 Žádost o prominutí penále za porušení rozpočtové kázně - Podpora na zmírnění následků koronaviru pro OSVČ
39. Usnesení RÚK č. 078/55R/2022 z 12.10.2022 Nakládání s majetkem I
40. Usnesení RÚK č. 007/57R/2022 z 09.11.2022 C)1. Zahájení zadávacího řízení veřejné zakázky na služby s názvem „Technologický upgrade, provozní podpora a rozvoj Geoportálu územně analytických podkladů Ústeckého kraje“ formou otevřeného řízení v nadlimitním

režimu
41. Usnesení RÚK č. 008/57R/2022 z 09.11.2022 Žádost od společnosti Osobní rozvoj média, z.s.
42. Usnesení RÚK č. 014/57R/2022 z 09.11.2022 Zrušení 3. části veřejné zakázky na služby s názvem „Implementace území soustavy Natura 2000 v Ústeckém kraji, 4. etapa 2019 - 2022 – Označení hranic“ zadávané formou otevřeného řízení v nadlimitním režimu
43. Usnesení RÚK č. 016/57R/2022 z 09.11.2022 Kůrovcový kalamitní štáb – zrušení člena a schválení nového člena
44. Usnesení RÚK č. 017/57R/2022 z 09.11.2022 Poradní sbor pro environmentální výchovu, vzdělávání a osvětu – zrušení člena a schválení nového člena
45. Usnesení RÚK č. 023/57R/2022 z 09.11.2022 Personální záležitosti příspěvkových organizací
46. Usnesení RÚK č. 025/57R/2022 z 09.11.2022 Dotační program „Podpora aktivit zaměřených na zlepšení zdravotního stavu obyvatel Ústeckého kraje“ – vyhodnocení 2022, III. lhůta
47. Usnesení RÚK č. 030/57R/2022 z 09.11.2022 Školské rady
48. Usnesení RÚK č. 033/57R/2022 z 09.11.2022 Souhlas zřizovatele s žádostí příspěvkové organizace o nadační příspěvek ČEZ – pořízení bicí soupravy Bigband
49. Usnesení RÚK č. 046/57R/2022 z 09.11.2022 Dotační program „Podpora začínajících podnikatelů v Ústeckém kraji pro rok 2022“ – změna v uzavřené smlouvě
50. Usnesení RÚK č. 016/58R/2022 z 24.11.2022 SPZ Triangle – Aktualizace odpisového plánu u SPZ Triangle, příspěvkové organizace pro rok 2022
51. Usnesení RÚK č. 031/58R/2022 z 24.11.2022 Změna závazného ukazatele – Objem prostředků na platy v absolutní výši na rok 2022 – pro p. o. Domov Severka Jiříkov
52. Usnesení RÚK č. 033/58R/2022 z 24.11.2022 B)1. Účelové příspěvky pro rok 2022 pro příspěvkové organizace
53. Usnesení RÚK č. 095/58R/2022 z 24.11.2022 Stanovisko Ústeckého kraje k žádostem do Programu NSA č. 162 55 Standardizovaná sportovní infrastruktura 2020-2024 – Výzva 20/2022
54. Usnesení RÚK č. 100/58R/2022 z 24.11.2022 Aktualizace akcí hrazených z účelového investičního příspěvku 2021 a příspěvku zřizovatele na velkou údržbu 2021 pro Správu a údržbu silnic Ústeckého kraje, příspěvkovou organizaci pro rok 2022
55. Usnesení RÚK č. 101/58R/2022 z 24.11.2022 Zajištění dopravní obslužnosti autobusy ve vybraných oblastech v období od 1.12.2022
56. Usnesení RÚK č. 154/58R/2022 z 24.11.2022 C)1. Zahájení zadávacího řízení veřejné zakázky na stavební práce s názvem „“Rekonstrukce mostu evid. č. 246-019 Roudnice nad Labem“ formou zjednodušeného podlimitního řízení

B) schvaluje

změnu termínů plnění úkolů vyplývajících z usnesení Rady Ústeckého kraje:

1. Usnesení RÚK č. 154/106R/2020 z 19.08.2020 Nakládání s majetkem na 30.11.2023
2. Usnesení RÚK č. 115/49R/2022 z 03.08.2022 E)2. Zahájení zadávacího řízení veřejné zakázky na dodávky s názvem „Zodolnění výjezdových základen ZZS Ústeckého kraje - náhradní zdroj el. energie“ formou otevřeného řízení v nadlimitním režimu na 30.6.2023
3. Usnesení RÚK č. 005/52R/2022 z 14.09.2022 B)2. Projednání dopisů adresovaných Radě Ústeckého kraje na 31.12.2022
4. Usnesení RÚK č. 141/54R/2022 z 27.09.2022 C)1. Vyhodnocení zadávacího řízení veřejné zakázky na služby s názvem „VOŠ, SPŠ a SOŠS a CR Varnsdorf - středoškolský kampus s novým administrativním sídlem školy – škola“, PD, IČ + AD zadávané formou otevřeného řízení v nadlimitním režimu na 30.12.2022

5. Usnesení RÚK č. 141/54R/2022 z 27.09.2022 C)2. Vyhodnocení zadávacího řízení veřejné zakázky na služby s názvem „VOŠ, SPŠ a SOŠS a CR Varnsdorf - středoškolský kampus s novým administrativním sídlem školy – škola“, PD, IČ + AD zadávané formou otevřeného řízení v nadlimitním režimu na 20.12.2022
6. Usnesení RÚK č. 080/55R/2022 z 12.10.2022 C)1. Vyhodnocení zadávacího řízení veřejné zakázky na služby s názvem „VOŠ,SPŠ a SOŠS a CR Varnsdorf - středoškolský kampus s novým administrativním sídlem školy - tělocvična – PD, IČ + AD“ zadávané formou otevřeného řízení v nadlimitním režimu na 30.12.2022
7. Usnesení RÚK č. 080/55R/2022 z 12.10.2022 C)2. Vyhodnocení zadávacího řízení veřejné zakázky na služby s názvem „VOŠ,SPŠ a SOŠS a CR Varnsdorf - středoškolský kampus s novým administrativním sídlem školy - tělocvična – PD, IČ + AD“ zadávané formou otevřeného řízení v nadlimitním režimu na 20.12.2022
8. Usnesení RÚK č. 004/57R/2022 z 09.11.2022 Projednání dopisů adresovaných Radě Ústeckého kraje na 31.12.2022

Usnesení č. 004/60R/2022
3.3 Projednání dopisů adresovaných Radě Ústeckého kraje

Rada Ústeckého kraje po projednání

A) bere na vědomí

Žádost o udělení výjimky a uzavření smlouvy o zajištění ubytovací kapacity mezi Ústeckým krajem a městem Louny - č.j. KUUK/182247/2022

B) ukládá

Ing. Janu Schillerovi, hejtmanovi Ústeckého kraje, odpovědět na Žádost o udělení výjimky a uzavření smlouvy o zajištění ubytovací kapacity mezi Ústeckým krajem a městem Louny - č.j. KUUK/182247/2022
Termín: 31. 12. 2022

Usnesení č. 005/60R/2022
4.1 Aktualizace odpisového plánu, změna příspěvku na provoz a úprava odvodů z odpisů nemovitého majetku Datového centra Ústeckého kraje, p.o.

Rada Ústeckého kraje po projednání

A) schvaluje

upravený odpisový plán pro Datové centrum Ústeckého kraje, příspěvkovou organizaci, pro rok 2022 dle přílohy č. 2 předloženého materiálu. V případě navýšení odpisového plánu o odpisy z movitého majetku jde o navýšení bez nároku na rozpočet Ústeckého kraje a za podmínky vyrovnaného hospodaření.

B) rozhoduje

1. dle § 59 odst. 1 písm. i) zákona č. 129/2000 Sb., o krajích (krajské zřízení), ve znění pozdějších předpisů, o snížení závazného ukazatele – příspěvku na provoz pro rok 2022 pro Datové centrum Ústeckého kraje, příspěvkovou organizaci, o 59 tis. Kč na celkovou částku 9 941 tis. Kč, z důvodu snížení odpisů z nemovitého majetku (o 59 tis. Kč),

2. dle § 28 odst. 9 písm. b) zákona č. 250/2000 Sb., o rozpočtových pravidlech územních rozpočtů, ve znění pozdějších předpisů, o snížení závazného ukazatele – povinného odvodu z fondu investic na rok 2022 pro Datové centrum Ústeckého kraje, příspěvkovou organizaci o 59 tis. Kč na celkovou částku 193 tis. Kč,

C) ukládá

Bc. Janu Jelínkovi, vedoucímu odboru informatiky a organizačních věcí, zabezpečit veškeré

potřebné úkony k realizaci části A) a B) tohoto usnesení.
Termín: 31. 12. 2022

Usnesení č. 006/60R/2022
4.2 Změna rozpočtu nákladů a výnosů Datového centra Ústeckého kraje, p. o. pro rok 2022

Rada Ústeckého kraje po projednání

A) schvaluje

úpravu rozpočtu nákladů a výnosů Datového centra Ústeckého kraje, příspěvkové organizace pro rok 2022 na celkový objem ve výši 11 971 tis. Kč.

B) ukládá

Bc. Janu Jelínkovi, vedoucímu odboru informatiky a organizačních věcí, zabezpečit veškeré potřebné úkony k realizaci části A) tohoto usnesení.
Termín: 31. 12. 2022

Usnesení č. 007/60R/2022
4.3 Dodatek č. 2 Smlouvy 20/SML1066 o prodeji zboží a poskytování služeb Vodafone Onenet č. 1-228013389970_0 se společností Vodafone Czech Republic a.s. ze dne 27.2.2020

Rada Ústeckého kraje po projednání

A) rozhoduje

o uzavření Dodatku č. 2 ke Smlouvě 20/SML1066 o prodeji zboží a poskytování služeb Vodafone Onenet č. 1-228013389970_0, ze dne 27.2.2020, se společností Vodafone Czech Republic a.s., náměstí Junkových 2, 155 00 Praha 5 , IČO: 25788001, dle přílohy č. 1,2,3,4 tohoto usnesení

B) ukládá

1. Bc. Janu Jelínkovi, vedoucímu odboru informatiky a organizačních věcí, připravit k uzavření Dodatek č. 2 ke Smlouvě 20/SML1066 se společností Vodafone Czech Republic a.s. a předložit jej k podpisu hejtmanovi Ústeckého kraje.
Termín: 19.12.2022

2. Ing. Janu Schillerovi, hejtmanovi Ústeckého kraje, uzavřít a podepsat Dodatek č. 2 ke Smlouvě 20/SML1066 se společností Vodafone Czech Republic a.s.
Termín: 30.12.2022

Usnesení č. 008/60R/2022
4.4 Dohoda o použití soukromého silničního motorového vozidla

Rada Ústeckého kraje po projednání

A) ruší

usnesení č. 010/12R/2021 Rady Ústeckého kraje ze dne 7. 4. 2021

B) schvaluje

dle čl. III. odst. 5 Zásad pro poskytování cestovních náhrad při pracovních cestách členům Zastupitelstva Ústeckého kraje ze dne 5. 9. 2022, uzavření Dohody o použití soukromého silničního motorového vozidla s neuvolněným členem Zastupitelstva Ústeckého kraje Ing. Markem Kocánkem, nar. **********, bytem **********, dle přílohy č. 1 tohoto

usnesení.

Usnesení č. 009/60R/2022
4.5 Informace o ukončení činnosti Krajského koordinátora intenzivní péče a krajského koordinátora očkování

Rada Ústeckého kraje po projednání

bere na vědomí

informaci o ukončení činnosti krajského koordinátora intenzivní péče a krajského koordinátora očkování k 31. 12. 2022

Usnesení č. 010/60R/2022
4.6 Informace o postupu Ústeckého kraje v rámci válečného konfliktu na Ukrajině

Rada Ústeckého kraje po projednání

bere na vědomí

Informace o postupu Ústeckého kraje v rámci válečného konfliktu na Ukrajině

Usnesení č. 011/60R/2022
4.7 Schválení Dodatku č. 2 k Darovací smlouvě č. 20/SML5186/DSP/KH

Rada Ústeckého kraje po projednání

rozhoduje

o uzavření Dodatku č. 2 k Darovací smlouvě č. 20/SML5186/DSP/KH uzavřené mezi Ústeckým krajem a společností Vršanská uhelná a.s. ve znění dle přílohy č. 2 tohoto usnesení

Usnesení č. 012/60R/2022
4.8 Schválení Dohody o použití soukromého silničního vozidla pro služební účely uvolněného zastupitele

Rada Ústeckého kraje po projednání

schvaluje

v souladu s čl. III. odst. 5 Zásad pro poskytování cestovních náhrad při pracovních cestách člence Zastupitelstva Ústeckého kraje ze dne 16. 12. 2020, uzavření Dohod o použití soukromého silničního motorového vozidla se členkou Zastupitelstva Ústeckého kraje:

Mgr. Ivou Dvořákovou, LL.M oblast strategie přípravy a realizace projektů - Fond spravedlivé transformace, fondy MŽP a jiných, dle přílohy č. 2 tohoto usnesení

Usnesení č. 013/60R/2022
6.1 Návrh smlouvy o úhradě nákladů 7. aktualizace Zásad územního rozvoje Ústeckého kraje vymezující změnu koridoru silnice I/13 v úseku Klášterec nad Ohří - Chomutov ".

Rada Ústeckého kraje po projednání

A) rozhoduje

v souladu s § 59 odst. 2 písm. e) zákona č. 129/2000 Sb. o krajích (krajské zřízení), ve znění pozdějších předpisů, o uzavření smlouvy o úhradě nákladů 7. aktualizace Zásad územního rozvoje Ústeckého kraje (7aZÚR ÚK) mezi Ústeckým krajem a Ředitelstvím silnic a dálnic ČR, Praha

B) ukládá

Ing. Haně Bergmannové, vedoucí odboru územního plánování a stavebního řádu, zajistit podpis smlouvy o úhradě nákladů 7aZÚR ÚK statutárními zástupci Ústeckého kraje a

Ředitelstvím silnic a dálnic ČR, Praha

Termín: 15. 1. 2023

Usnesení č. 014/60R/2022
7.1 Vyjádření kraje v samostatné působnosti k přepracované dokumentaci EIA záměru „Provozní jednotka ověření kontinuální výroby olejů z plastů“ oznamovatele POL OIL CZ s.r.o.

Rada Ústeckého kraje po projednání

se vyjadřuje

dle § 8 odst. 3 zákona č. 100/2001 Sb., o posuzování vlivů na životní prostředí, ve znění pozdějších předpisů, k přepracované dokumentaci EIA záměru „Provozní jednotka ověření kontinuální výroby olejů z plastů“ oznamovatele POL OIL CZ s.r.o. takto:

Rada Ústeckého kraje bere předloženou dokumentaci na vědomí a požaduje, aby se zpracovatel posudku podrobně zaměřil na způsob splnění všech požadavků a připomínek vznesených veřejností a dotčenými úřady.

Usnesení č. 015/60R/2022
7.2 Projednání návrhu na vyhlášení přírodní rezervace Píšťanský luh a jejího ochranného pásma a návrhu plánu péče o toto chráněné území navrhovatele: Agentura ochrany přírody a krajiny České republiky - Správa CHKO České středohoří

Rada Ústeckého kraje po projednání

bere na vědomí

záměr na vyhlášení přírodní rezervace Píšťanský luh a jejího ochranného pásma dle přílohy č. 1 tohoto materiálu a návrh plánu péče o tuto přírodní rezervaci dle přílohy č. 2 tohoto materiálu bez připomínek.

Usnesení č. 016/60R/2022
7.3 Žádost společnosti Gardenella s.r.o. o změnu závazku ze smluv č. 21/SML3533/SoD/ZPZ a 21/SML3533/SoD/ZPZ (smlouvy v rámci projektu OPŽP „Zajištění péče o lokality soustavy území Natura 2000 v Ústeckém kraji v letech 2020 -2023“)

Rada Ústeckého kraje po projednání

A) rozhoduje

dle ust. § 59 odst. 3 zákona č. 129/200 Sb., o krajích (krajské zřízení), ve znění pozdějších předpisů, o nevyhovění návrhu na změnu závazku ze smluv č. 21/SML/3533/SoD/ZPZ a č. 21/SML/3532/SoD/ZPZ společnosti Gardenella s.r.o., IČO 10670572, ze dne 18. 10. 2022 dle přílohy č. 3 tohoto materiálu.

B) ukládá

Ing. Ireně Jeřábkové, vedoucí odboru životního prostředí a zemědělství, zajistit informování společnosti Gardenella s.r.o., IČO 10670572, o rozhodnutí dle bodu A) tohoto usnesení.

Termín: 15. 1. 2023

Usnesení č. 017/60R/2022
7.4 Aktualizace Plánu rozvoje vodovodů a kanalizací Ústeckého kraje č. 60 – Obec Malé Březno

Rada Ústeckého kraje po projednání

A) navrhuje

Zastupitelstvu Ústeckého kraje dle § 35 zákona č. 129/2000 Sb., o krajích (krajské zřízení), ve znění pozdějších předpisů, schválit aktualizaci Plánu rozvoje vodovodů a kanalizací Ústeckého kraje č. 60, zpracovanou ve smyslu § 4 zák. č. 274/2001 Sb., o vodovodech a kanalizacích, ve znění pozdějších předpisů, dle přílohy č. 1 tohoto usnesení, která spočívá ve změně koncepce zneškodňování odpadních vod v obci Malé Březno okr. Ústí nad Labem.

B) ukládá

Ing. Lubomíře Mejstříkové, CSc., MBA, 1. náměstkyni hejtmana Ústeckého kraje pro plnění úkolů v oblasti životního prostředí

1. předložit návrh aktualizace Plánu rozvoje vodovodů a kanalizací Ústeckého kraje č. 60 ke schválení Zastupitelstvu Ústeckého kraje dle bodu A) tohoto usnesení
Termín: 20. 2. 2023

2. zajistit úkony ve věci předání informace o výsledku projednání žádosti o aktualizaci Plánu rozvoje vodovodů a kanalizací Ústeckého kraje obci Malé Březno
Termín: 31. 3. 2023

Usnesení č. 018/60R/2022
7.5 Program pro rozvoj EVVO na území Ústeckého kraje – Biskupské gymnázium, Základní škola a Mateřská škola Bohosudov – změna smluvního ujednání

Rada Ústeckého kraje po projednání

A) bere na vědomí

informaci o žádosti Biskupského gymnázia, Základní školy a Mateřské školy Bohosudov o prodloužení termínu ukončení projektu „Renovace komunitní zahrady s jezírkem a vytvoření přírodní učebny“ dle přílohy č. 1 tohoto materiálu,

B) rozhoduje

dle ust. § 59 odst. 2 písm. a) zákona č. 129/2000 Sb., o krajích (krajské zřízení) ve znění pozdějších předpisů, o uzavření Dodatku č. 1 ke Smlouvě o poskytnutí neinvestiční dotace č. 22/SML3177/01/SoPD/ZPZ uzavřené s Biskupským gymnáziem, Základní školou a Mateřskou školou Bohosudov, Koněvova 100, 417 42 Krupka, IČ 70901619, dle přílohy č. 3 tohoto usnesení.

C) ukládá

Ing. Lubomíře Mejstříkové, CSc., MBA, náměstkyni hejtmana Ústeckého kraje pro plnění úkolů v oblasti životního prostředí

1. sdělit Biskupskému gymnáziu, Základní škole a Mateřské škole Bohosudov rozhodnutí k podané žádosti dle bodu B) tohoto usnesení,
Termín: 31. 1. 2023

2. v návaznosti na rozhodnutí o podané žádosti dle bodu B) tohoto usnesení zajistit administraci dodatku.
Termín: 31. 1. 2023

Usnesení č. 019/60R/2022
7.6 Program pro rozvoj eko-agro oblastí v Ústeckém kraji na období let 2017 až 2020 – Obec Hrobce – vypovězení smlouvy

Rada Ústeckého kraje po projednání

A) navrhuje

Zastupitelstvu Ústeckého kraje dle § 36 písm. d) zákona č. 129/2000 Sb., o krajích (krajské zřízení), ve znění pozdějších předpisů, rozhodnout o vypovězení smlouvy o poskytnutí neinvestiční dotace č. 21/SML1645/SoPD/ZPZ ve výši 91 940,00 Kč příjemci dotace – Obec Hrobce, IČ 00263664, na projekt „Naučná stezka Hrobce – Rohatce“ z důvodu nedoložení realizace projektu.

B) ukládá

Ing. Lubomíře Mejstříkové, CSc., MBA, náměstkyni hejtmana Ústeckého kraje pro plnění úkolů v oblasti životního prostředí,

1. předložit návrh dle bodu A) tohoto usnesení k projednání Zastupitelstvu Ústeckého kraje
Termín: 20. 2. 2023

2. v návaznosti na bod A) tohoto usnesení zajistit doručení výpovědi smlouvy příjemci dotace.
Termín: 15. 3. 2023

Usnesení č. 020/60R/2022
7.7 Vyjádření kraje v samostatné působnosti k přepracované dokumentaci EIA záměru „Ekologizace teplárny Chomutov - 2. etapa“ oznamovatele ACTHERM spol. s.r.o.

Rada Ústeckého kraje po projednání

se vyjadřuje

dle § 6 odst. 6 zákona č. 100/2001 Sb., o posuzování vlivů na životní prostředí, ve znění pozdějších předpisů, k oznámení záměru „Ekologizace teplárny Chomutov – 2. etapa“ oznamovatele ACTHERM, spol. s r.o., odštěpný závod Chomutov, takto:

Rada Ústeckého kraje bere předložené oznámení na vědomí. Pro stanovení rozsahu hodnocení v dokumentaci EIA v dalším kroku nejsou požadovány nadstandardní požadavky nad rámec přílohy č. 4 zákona.

Usnesení č. 021/60R/2022
8.1 Výkon zřizovatelských funkcí příspěvkových organizací Ústeckého kraje v oblasti sociální

Rada Ústeckého kraje po projednání

souhlasí

1. dle § 59 odst. 1 písm. i) zákona č. 129/2000 Sb., o krajích (krajské zřízení), ve znění pozdějších předpisů, a § 27 odst. 7 písm. b) zákona č. 250/2000 Sb., o rozpočtových pravidlech územních rozpočtů, ve znění pozdějších předpisů, s nabytím majetku do vlastnictví příspěvkové organizace Domovy sociálních služeb Kadaň a Mašťov, příspěvková organizace,

a) formou finančního daru od:
- ********** ve výši 10 000,- Kč na kulturní a sociální účely, aktivizační činnosti uživatelů Domova pro osoby se zdravotním postižením Kadaň, Dvořákova ul., který je součástí příspěvkové organizace

b) formou věcného daru od:
- ********** v celkové hodnotě 74 000,- Kč – 1 ks polohovací lůžko Linet v hodnotě 39 000,- Kč, 1 ks matrace antidekubitní v

hodnotě 15 000,- Kč, 1 ks kočár venkovní pro imobilní dospělé uživatele v hodnotě 20 000,- Kč na zdravotní a sociální účely pro uživatele Domova pro seniory a Domova pro osoby se zdravotním postižením Mašťov, které jsou součástí příspěvkové organizace

2. dle § 59 odst. 1 písm. i) zákona č. 129/2000 Sb., o krajích (krajské zřízení), ve znění pozdějších předpisů, a § 27 odst. 7 písm. b) zákona č. 250/2000 Sb., o rozpočtových pravidlech územních rozpočtů, ve znění pozdějších předpisů, s nabytím majetku do vlastnictví příspěvkové organizace Centrum sociální pomoci Litoměřice, příspěvková organizace,

a) formou věcného daru od:
- Rotary Satellite Club of Telč – Prague Golf / NGW, z.s., Tržiště 372/1, Malá Strana, 118 00 Praha 1, IČO: 10675507, dětské lůžko v předpokládané hodnotě 125 000,- Kč (investiční akce) k zajištění specifických potřeb uživatelů Domova Na Svobodě Čížkovice, který je součástí příspěvkové organizace

- Obec Křešice, Nádražní 84, 411 48 Křešice, IČO: 00263851, 3 ks venkovního osvětlení včetně příslušenství v předpokládané hodnotě 16 891,60 Kč k využití v areálu Domova Na Pustaji Křešice, který je součástí příspěvkové organizace

b) formou finančního daru
- Obec Čížkovice, Jiráskova 143, 411 12 Čížkovice, IČO: 00263486, ve výši 5 000,- Kč na zajištění kulturních a společenských akcí uživatelů Domova Na Svobodě Čížkovice, který je součástí příspěvkové organizace

- Česká podnikatelská pojišťovna, a. s., Vienna Insurance Group, Praha 8, Pobřežní 665/23, PSČ 186 00, ve výši 70 000,- Kč na zajištění kulturních a společenských akcí uživatelů Domova U Trati Litoměřice, který je součástí příspěvkové organizace

3. dle § 59 odst. 1 písm. i) zákona č. 129/2000 Sb., o krajích (krajské zřízení), ve znění pozdějších předpisů, a § 27 odst. 7 písm. b) zákona č. 250/2000 Sb., o rozpočtových pravidlech územních rozpočtů, ve znění pozdějších předpisů, s nabytím majetku do vlastnictví příspěvkové organizace Domov sociálních služeb Meziboří, příspěvková organizace, formou finančního daru od:
- ORLEN Unipetrol RPA s.r.o., Litvínov – Záluží 1, PSČ 436 70, IČO: 27597075, ve výši 10 000,- Kč na výsadbu ovocného sadu

- Kimberly-Clark, s.r.o., Pod Pekárnami 878/2, Vysočany, 190 00 Praha 9, IČO: 63468816, ve výši 60 000,- Kč na pořízení keramické pece s příslušenstvím (investiční akce)

4. dle § 59 odst. 1 písm. i) zákona č. 129/2000 Sb., o krajích (krajské zřízení), ve znění pozdějších předpisů, a § 27 odst. 7 písm. b) zákona č. 250/2000 Sb., o rozpočtových pravidlech územních rozpočtů, ve znění pozdějších předpisů, s nabytím majetku do vlastnictví příspěvkové organizace Domovy sociálních služeb Háj a Nová Ves, příspěvková organizace, formou finančního daru na zajištění volnočasových aktivit uživatelů a nákup pomůcek pro aktivizační činnosti uživatelů od:
- ********** ve výši 5 000,- Kč

- ********** ve výši 2 000,- Kč

5. dle § 59 odst. 1 písm. i) zákona č. 129/2000 Sb., o krajích (krajské zřízení), ve znění pozdějších předpisů, a § 27 odst. 7 písm. b) zákona č. 250/2000 Sb., o rozpočtových pravidlech územních rozpočtů, ve znění pozdějších předpisů, s nabytím majetku do vlastnictví

příspěvkové organizace Domov Severka Jiříkov, příspěvková organizace, formou finančního daru na zabezpečení kulturních, sportovních, společenských a výchovných akcí pro uživatele od:
- Jiří Adámek, 9. května 738/11, 407 53 Jiříkov – Starý Jiříkov, IČO: 68277148, ve výši 2 000,- Kč

- Gastro sever s.r.o., 17. listopadu 1033, 407 77 Šluknov, IČO: 09909834, ve výši 3 000,- Kč

- Naděžda Stožická, Mánesova 629/1, 407 53 Jiříkov – Starý Jiříkov, IČO: 48263869, ve výši 2 000,- Kč

- Ing. Miloslav Řehák, Na poustce 338/40, 408 01 Rumburk – Rumburk 3 – Dolní Křečany, IČO: 42471699, ve výši 2 000,- Kč

- Jiří Šic, Sokolská 779, 407 77 Šluknov, IČO: 66634482, ve výši 10 000,- Kč

Usnesení č. 022/60R/2022
8.2 Změna rozpočtu nákladů a výnosů pro rok 2022 příspěvkových organizací

Rada Ústeckého kraje po projednání

A) rozhoduje

dle § 59 odst. 1 písm. i) zákona č. 129/2000 Sb., o krajích (krajské zřízení), ve znění pozdějších předpisů, o změně celkové výše rozpočtů nákladů a výnosů pro rok 2022 jednotlivých příspěvkových organizací v působnosti odboru sociálních věcí, o celkovou částku 84 948 tis. Kč na souhrnnou částku 1 676 444 tis. Kč, dle přílohy č. 1 tohoto usnesení.

B) ukládá

Ing. Petře Lafkové, MPA, vedoucí odboru sociálních věcí, zabezpečit veškeré potřebné úkony k realizaci části A) tohoto usnesení.
Termín: 31. 12. 2022

Usnesení č. 023/60R/2022
8.3 Změna závazného ukazatele – objem prostředků na platy v absolutní výši – příspěvkových organizací pro rok 2022

Rada Ústeckého kraje po projednání

A) schvaluje

dle § 59 odst. 1 písm. i) zákona č. 129/2000 Sb., o krajích (krajské zřízení), ve znění pozdějších předpisů, pro organizaci:
1. Domovy pro osoby se zdravotním postižením Oleška - Kamenice, p. o. zvýšení závazného ukazatele – objemu prostředků na platy v absolutní výši pro rok 2022 o výši 356 tis. Kč na konečnou částku 38 105 tis. Kč bez nároku na rozpočet Ústeckého kraje a za podmínky vyrovnaného hospodaření;
2. Podkrušnohorské domovy sociálních služeb Dubí - Teplice, p. o. zvýšení závazného ukazatele – objemu prostředků na platy v absolutní výši pro rok 2022 o výši 800 tis. Kč na konečnou částku 90 492 tis. Kč bez nároku na rozpočet Ústeckého kraje a za podmínky vyrovnaného hospodaření;
3. Domovy pro osoby se zdravotním postižením Ústí nad Labem, p. o. snížení závazného ukazatele – objemu prostředků na platy v absolutní výši pro rok 2022 o výši 328 tis. Kč na konečnou částku 61 236 tis. Kč za podmínky vyrovnaného hospodaření.

B) ukládá

Ing. Petře Lafkové, vedoucí odboru sociálních věcí, zabezpečit veškeré potřebné úkony k realizaci části A) tohoto usnesení.
Termín: 31. 12. 2022

Usnesení č. 024/60R/2022
8.5 Vyúčtování účelových příspěvků, převody finančních prostředků a změny termínů vyúčtování účelových příspěvků příspěvkových organizací

Rada Ústeckého kraje po projednání

A) bere na vědomí

1. vyúčtování příspěvku na velkou údržbu příspěvkové organizace Domovy pro osoby se zdravotním postižením Oleška - Kamenice, p. o., ve výši 2 198 tis. Kč na akci „Oprava střechy vedlejší budovy „Sociální přístavba – DOZP Stará Oleška“ (příloha č. 1 předloženého materiálu) poskytnutého na základě usnesení Rady Ústeckého kraje č. 026/46R/2022 ze dne 22. 6. 2022 ve výši 2 201 tis. Kč. Příspěvek byl nedočerpán ve výši 3 tis. Kč. Nedočerpané finanční prostředky budou převedeny do centrální rezervy.

2. vyúčtování příspěvku na velkou údržbu příspěvkové organizace Domovy pro osoby se zdravotním postižením Oleška - Kamenice, p. o., ve výši 278 tis. Kč na akci „Oprava nájezdové rampy a vstupní schodiště – DOZP Stará Oleška“ (příloha č. 2 předloženého materiálu) poskytnutého na základě usnesení Rady Ústeckého kraje č. 026/46R/2022 ze dne 22. 6. 2022 ve výši 278 tis. Kč. Příspěvek byl vyčerpán v plné výši.

3. vyúčtování účelového neinvestičního příspěvku příspěvkové organizace Ústav sociální péče pro tělesně postižené dospělé Snědovice, p. o., ve výši 180 tis. Kč na akci „Dodávka požárních hadic“ (příloha č. 3 předloženého materiálu) poskytnutého na základě usnesení Rady Ústeckého kraje č. 030/52R/2022 ze dne 14. 9. 2022. Příspěvek byl vyčerpán v plné výši.

4. vyúčtování účelového investičního příspěvku příspěvkové organizace Centrum sociální pomoci Litoměřice, p. o., ve výši 3 200 tis. Kč na akci „Domov U Trati Litoměřice, rekonstrukce střešního pláště včetně zateplení střechy“ (příloha č. 4 předloženého materiálu) poskytnutého na základě usnesení Rady Ústeckého kraje č. 091/42R/2022 ze dne 6. 4. 2022. Příspěvek byl nevyčerpán ve výši 796 tis. Kč.

B) rozhoduje

dle § 59 odst. 1 písm. i) zákona č. 129/2000 Sb., o krajích (krajské zřízení), ve znění pozdějších předpisů:
1. pro Domovy pro osoby se zdravotním postižením Oleška-Kamenice, příspěvkovou organizaci:
o úpravě závazného ukazatele – snížení příspěvku na velkou údržbu pro rok 2022 o částku ve výši 3 tis. Kč na celkovou částku 2 198 tis. Kč na akci „Oprava střechy vedlejší budovy „Sociální přístavba – DOZP Stará Oleška“ (poskytnutého na základě usnesení Rady Ústeckého kraje č. 026/46R/2022 ze dne 22. 6. 2022 ve výši 2 201 tis. Kč) z důvodu nevyčerpání původní schválené částky o 3 tis. Kč;

2. pro Centrum sociální pomoci Litoměřice, příspěvkovou organizaci:
o změně účelu nedočerpané části účelového investičního příspěvku pro rok 2022 ve výši 3 200 tis. Kč na akci „Domov U Trati Litoměřice, rekonstrukce střešního pláště včetně zateplení

střechy“ (poskytnutého na základě usnesení Rady Ústeckého kraje č. 091/42R/2022 ze dne 6. 4. 2022), a to ve výši 796 tis. Kč na „pořízení vícemístného automobilu pro přepravu handicapovaných klientů“ s termínem vyúčtování do 31. 12. 2023.

3. pro Domovy pro seniory Šluknov – Krásná Lípa, příspěvkovou organizaci:
a) o úpravě závazného ukazatele – účelového neinvestičního příspěvku pro rok 2022 na akci: "Nákup nábytku a polohovacích postelí" snížení o částku 593 tis. Kč na konečnou částku 1 416 tis. Kč s termínem vyúčtování 31. 12. 2022 (poskytnutého na základě usnesení Rady Ústeckého kraje č. 030/52R/2022 ze dne 14. 9. 2022 – ve výši 2 009 tis. Kč);

b) o stanovení závazného ukazatele – příspěvku na velkou údržbu pro rok 2022 na akci „Oprava zdroje vytápění a ohřevu teplé vody ve středisku Šluknov“ ve výši 593 tis. Kč s termínem vyúčtování 30. 6. 2023.

4. pro Domovy sociálních služeb Kadaň a Mašťov, příspěvkovou organizaci:
a) o prodloužení termínu vyúčtování závazného ukazatele – účelového investičního příspěvku pro rok 2021 na akci: "Rekonstrukce evakuačního výtahu" ve výši 3 775 tis. Kč (poskytnutého na základě usnesení Rady Ústeckého kraje č. 049/7R/2021 ze dne 27. 1. 2021, č. 018/23R/2021 ze dne 4. 8. 2021 a č. 021/43R/2022 ze dne 4. 5. 2022) s původním termínem vyúčtování 31. 12. 2022 na nový termín vyúčtování 30. 6. 2023;

b) o snížení závazného ukazatele – příspěvek na provoz pro rok 2022 – o částku 2 150 tis. Kč na konečnou částku 29 737 tis. Kč za podmínky vyrovnaného hospodaření;

c) o stanovení závazného ukazatele – účelový investiční příspěvek pro rok 2022 na akci „Nákup 1 ks sprchového lůžka“ ve výši 75 tis. Kč a s termínem vyúčtování 31. 12. 2023;

d) o stanovení závazného ukazatele – účelový investiční příspěvek pro rok 2022 na akci „Nákup 1 ks šuplíkové lékárny“ ve výši 200 tis. Kč a s termínem vyúčtování 31. 12. 2023;

e) o stanovení závazného ukazatele – účelový investiční příspěvek pro rok 2022 na akci „Nákup 2 ks multifunkční tiskárny“ ve výši 216 tis. Kč a s termínem vyúčtování 31. 12. 2023;

f) o stanovení závazného ukazatele – účelový investiční příspěvek pro rok 2022 na akci „Nákup kolejnicového transportního a zvedacího systému“ ve výši 1 659 tis. Kč a s termínem vyúčtování 31. 12. 2023.

5. pro Ústav sociální péče pro tělesně postižené dospělé Snědovice, příspěvkovou organizaci:
a) o změnu termínu vyúčtování a snížení závazného ukazatele – účelového investičního příspěvku pro rok 2022 na akci: "EPS - požární signalizace" o částku 400 tis. Kč na konečnou výši 1 216 tis. Kč (poskytnutého na základě usnesení Rady Ústeckého kraje č. 037/45R/2022 ze dne 8. 6. 2022) s původním termínem vyúčtování 31. 12. 2022 na nový termín vyúčtování 31. 3. 2023;

b) o stanovení závazného ukazatele – účelový neinvestiční příspěvek pro rok 2022 na akci „Malířské práce po akci EPS - požární signalizace“ ve výši 400 tis. Kč a s termínem vyúčtování 31. 3. 2023.

6. pro Centrum sociální pomoci Litoměřice, příspěvkovou organizaci:
a) o prodloužení termínu vyúčtování závazného ukazatele – účelového investičního příspěvku pro rok 2022 na akci: "EPS - požární signalizace" ve výši 3 450 tis. Kč (poskytnutého na základě usnesení Rady Ústeckého kraje č. 087/33R/2021 ze dne 15. 12. 2021) s původním

termínem vyúčtování 31. 12. 2022 na nový termín vyúčtování 30. 6. 2023;

b) o prodloužení termínu vyúčtování závazného ukazatele – účelového investičního příspěvku pro rok 2021 na akci: "Rekonstrukce výměníková stanice - DD Libochovice" ve výši 1 290 tis. Kč (poskytnutého na základě usnesení Rady Ústeckého kraje č. 026/30R/2021 ze dne 10. 11. 2021) s původním termínem vyúčtování 31. 12. 2022 na nový termín vyúčtování 30. 6. 2023;

c) o prodloužení termínu vyúčtování závazného ukazatele – účelového investičního Libochovice a DSP Skalice" – dofinancování ve výši 236 tis. Kč (poskytnutého na základě usnesení Rady Ústeckého kraje č. 020/44R/2022 ze dne 18. 5. 2022) s původním termínem vyúčtování 31. 12. 2022 na nový termín vyúčtování 30. 6. 2023;

d) o prodloužení termínu vyúčtování závazného ukazatele – účelového investičního příspěvku pro rok 2022 na akci: "Domov důchodců Libochovice, vybudování jídelního výtahu" ve výši 3 500 tis. Kč (poskytnutého na základě usnesení Rady Ústeckého kraje č. 091/42R/2022 ze dne 6. 4. 2022) s původním termínem vyúčtování 31. 12. 2022 na nový termín vyúčtování 31. 12. 2023.

7. pro Domov sociálních služeb Meziboří, příspěvkovou organizaci:
a) o prodloužení termínu vyúčtování závazného ukazatele – účelového investičního příspěvku pro rok 2022 na akci: "EPS - požární signalizace" ve výši 2 035 tis. Kč (poskytnutého na základě usnesení Rady Ústeckého kraje č. 087/33R/2021 ze dne 15. 12. 2021, č. 091/42R/2022 ze dne 6. 4. 2022) s původním termínem vyúčtování 31. 12. 2022 na nový termín vyúčtování 31. 3. 2023;

b) o snížení závazného ukazatele – příspěvek na provoz pro rok 2022 – o částku 2 153 tis. Kč na konečnou částku 24 036 tis. Kč za podmínky vyrovnaného hospodaření;

c) o úpravě závazného ukazatele – účelového investičního příspěvku na akci: "Nástavba spojovacího krčku objektu Meziboří 104" (poskytnutého na základě usnesení Rady Ústeckého kraje č. 091/42R/2022 ze dne 6. 4. 2022 ve výši 5 000 tis. Kč) o zvýšení 2 153 tis. Kč na celkovou částku 7 153 tis. Kč s termínem vyúčtování 30. 6. 2023, nově s termínem vyúčtování do 31. 12. 2023.

8. pro Domovy sociálních služeb Litvínov, příspěvkovou organizaci:
a) o snížení závazného ukazatele – příspěvek na provoz pro rok 2022 – o částku 9 450 tis. Kč na konečnou částku 36 296 tis. Kč za podmínky vyrovnaného hospodaření;

b) o stanovení závazného ukazatele – účelový investiční příspěvek pro rok 2022 na akci: „Rekonstrukce stravovacího provozu, Zátiší 177“ ve výši 3 500 tis. Kč a s termínem vyúčtování 31. 12. 2023;

c) o stanovení závazného ukazatele – účelový investiční příspěvek pro rok 2022 na akci: „Transportní systém soc. usek F, Zátiší 177“ ve výši 3 500 tis. Kč a s termínem vyúčtování 31. 12. 2023;

d) o stanovení závazného ukazatele – účelový investiční příspěvek pro rok 2022 na akci: „Dovybavení osobního automobilu na alternativní pohon – projekt“ ve výši 221 tis. Kč a s termínem vyúčtování 31. 12. 2023;

e) o stanovení závazného ukazatele – účelový investiční příspěvek pro rok 2022 na akci:

„Polohovatelné lůžko s laterárním náklonem, Křížatecká 16“ ve výši 90 tis. Kč a s termínem vyúčtování 31. 12. 2023;

f) o stanovení závazného ukazatele – účelový investiční příspěvek pro rok 2022 na akci: „Sprchová židle, Křížatecká 16“ ve výši 100 tis. Kč a s termínem vyúčtování 31. 12. 2023;

g) o stanovení závazného ukazatele – účelový investiční příspěvek pro rok 2022 na akci: „Zvedák, Křížatecká 16“ ve výši 118 tis. Kč a s termínem vyúčtování 31. 12. 2023;

h) o stanovení závazného ukazatele – účelový investiční příspěvek pro rok 2022 na akci: „Digitální váha - 3 ks, Křížatecká 16“ve výši 210 tis. Kč a s termínem vyúčtování 31. 12. 2023;

i) o stanovení závazného ukazatele – účelový investiční příspěvek pro rok 2022 na akci: „Terapeutické křeslo, Křížatecká 16“ ve výši 315 tis. Kč a s termínem vyúčtování 31. 12. 2023;

j) o stanovení závazného ukazatele – účelový investiční příspěvek pro rok 2022 na akci: „ Vozík pro zemřelé, Křížatecká 16“ ve výši 70 tis. Kč a s termínem vyúčtování 31. 12. 2023;

k) o stanovení závazného ukazatele – účelový investiční příspěvek pro rok 2022 na akci: „Odvodnění výměníkové stanice, TZ budovy, Zátiší 177“ ve výši 166 tis. Kč a s termínem vyúčtování 31. 12. 2023;

l) o stanovení závazného ukazatele – účelový investiční příspěvek pro rok 2022 na akci: ů Fasáda čistírny odpadních vod, TZ budovy, Zátiší 177“ ve výši 210 tis. Kč a s termínem vyúčtování 31. 12. 2023;

m) o stanovení závazného ukazatele – účelový investiční příspěvek pro rok 2022 na akci: „Kombinovaný sporák, Křížatecká 16“ ve výši 150 tis. Kč a s termínem vyúčtování 31. 12. 2023;

n) o stanovení závazného ukazatele – účelový investiční příspěvek pro rok 2022 na akci: „Elektrická multifunkční pánev, Křížatecká 16“ ve výši 800 tis. Kč a s termínem vyúčtování 31. 12. 2023;

9. pro Podkrušnohorské domovy sociálních služeb Dubí – Teplice, příspěvkovou organizaci:
a) o prodloužení termínu vyúčtování závazného ukazatele – účelového investičního příspěvku pro rok 2022 na akci: "EPS - požární signalizace" - Dubí, Ruská 37/130 ve výši 9 113 tis. Kč (poskytnutého na základě usnesení Rady Ústeckého kraje č. 087/33R/2021 ze dne 15. 12. 2021, č. 091/42R/2022 ze dne 6. 4. 2022) s původním termínem vyúčtování 31. 12. 2022 na nový termín vyúčtování 31. 12. 2023;

b) o snížení závazného ukazatele – příspěvek na provoz pro rok 2022 – o částku 4 700 tis. Kč na konečnou částku 26 385 tis. Kč za podmínky vyrovnaného hospodaření;

c) o stanovení závazného ukazatele – účelový investiční příspěvek pro rok 2022 na akci: „Rozšíření /modernizace systému Call-Sister“ ve výši 2 800 tis. Kč a s termínem vyúčtování 30. 9. 2023;

d) o stanovení závazného ukazatele – příspěvek na velkou údržbu pro rok 2022 na akci: „Výměna podlahových krytin v objektech PDSS“ ve výši 1 380 tis. Kč a s termínem

vyúčtování 30. 9. 2023;

e) o stanovení závazného ukazatele – příspěvek na velkou údržbu pro rok 2022 na akci: „Výmalba prostor objektu Dubí, Ruská č. 37“ ve výši 520 tis. Kč a s termínem vyúčtování 31. 12. 2023.

10. pro Domovy sociálních služeb Háj a Nová Ves, příspěvkovou organizaci:
a) o prodloužení termínu vyúčtování závazného ukazatele – účelového investičního příspěvku pro rok 2022 na akci: "EPS - požární signalizace" ve výši 3 892 tis. Kč (poskytnutého na základě usnesení Rady Ústeckého kraje č. 091/42R/2022 ze dne 6. 4. 2022) s původním termínem vyúčtování 31. 12. 2022 na nový termín vyúčtování 31. 12. 2023;

b) o změnu závazného ukazatele – účelového investičního příspěvku pro rok 2022 na akci: "Vybudování parkoviště u Domova sociálních služeb Háj u Duchcova" (poskytnutého na základě usnesení Rady Ústeckého kraje č. 091/42R/2022 ze dne 6. 4. 2022 – ve výši 3 000 tis. Kč) snížení o 500 tis. Kč na částku 2 500 tis. Kč s původním termínem vyúčtování 31. 12. 2022 na nový termín vyúčtování 30. 6. 2023;

c) o změnu závazného ukazatele – účelového investičního příspěvku pro rok 2022 na akci: "Nákup mobilní dřevostavby pro účely recepce - Kubátova 269, Háj u Duchcova"
(poskytnutého na základě usnesení Rady Ústeckého kraje č. 030/52R/2022 ze dne 14. 9. 2022 – ve výši 935 tis. Kč) zvýšení o 500 tis. Kč na částku 1 435 tis. Kč s původním termínem vyúčtování 31. 12. 2022 na nový termín vyúčtování 30. 6. 2023.

C) ukládá

1. Ing. Petře Lafkové, MPA, vedoucí odboru sociálních věcí, zabezpečit veškeré potřebné úkony k realizaci části A) tohoto usnesení.
Termín: 31. 12. 2022

2. statutárním orgánům výše jmenovaných příspěvkových organizací, podle části B) předložit vyúčtování závazných ukazatelů ve stanovených termínech.

Usnesení č. 025/60R/2022
8.6 Souhlas se zahájením zadávacího řízení veřejné zakázky na dodávky s názvem „Pořízení 2 ks osobních automobilů pro DOZP Oleška – Kamenice formou finančního leasingu“ formou zjednodušeného podlimitního řízení

Rada Ústeckého kraje po projednání

souhlasí

1. se zahájením zadávacího řízení veřejné zakázky na dodávky s názvem „Pořízení 2 ks osobních automobilů pro DOZP Oleška – Kamenice formou finančního leasingu“ formou zjednodušeného podlimitního řízení podle ustanovení § 3 písm. a) a § 53 zákona č. 134/2016 Sb., o zadávání veřejných zakázek, ve znění pozdějších předpisů (dále jen „zákon“) Domovy pro osoby se zdravotním postižením Oleška – Kamenice, příspěvková organizace, IČO: 47274522

2. se způsobem hodnocení nabídek podle ekonomické výhodnosti nabídky s těmito dílčími kritérii hodnocení a jejich váhami:
- celková nabídková cena v Kč bez DPH - váha 80 %
- termín realizace dodávek v týdnech od nabytí účinnosti smlouvy - váha 20 %
V případě, že dojde k rovnosti v bodovém ohodnocení účastníků na 1. - 2. místě, bude o

pořadí rozhodovat výše jejich nabídkové ceny.
V případě, že dojde ke shodě i ve výši nabídkových cen těchto účastníků, bude o pořadí účastníků na 1. - 2. místě rozhodovat náhodný výběr losem, k němuž budou dotčení účastníci písemně nejméně 5 pracovních dní předem přizváni

3. s podmínkami na prokázání kvalifikace:
základní způsobilost
- dle § 74 odst. 1 až 3 zákona prokáže účastník zadávacího řízení způsobem dle § 75 zákona

profesní způsobilost
- dle § 77 odst. 1 zákona prokáže účastník zadávacího řízení doložením výpisu z obchodního rejstříku nebo z jiné obdobné evidence, pokud jiný právní předpis zápis do takové evidence vyžaduje

technická kvalifikace
- dle § 79 odst. 2 písm. b) zákona prokáže účastník zadávacího řízení doložením seznamu 2 realizovaných významných dodávek poskytnutých za poslední 3 roky před zahájením zadávacího řízení spočívající v dodávce motorových vozidel, včetně uvedení ceny, doby jejich poskytnutí a identifikace objednatele. Hodnota každé dodávky musí být min. 600 000,00 Kč bez DPH. (Dodávky musí být v období 3 let před zahájením zadávacího řízení skutečně dodány)

4. s nepožadováním složení jistoty dle ustanovení § 41 odst. 1 zákona

5. se jmenováním členů a náhradníků komise pro otevírání nabídek a členů a náhradníků hodnotící komise dle přílohy č. 2 předloženého materiálu

6. s pověřením hodnotící komise podle ustanovení § 42 odst. 1 zákona provedením posouzení a hodnocení nabídek, přičemž bude postupováno v souladu s ustanovením § 39 odst. 4 zákona a s pověřením hodnotící komise kontrolou doručených dokladů vybraného dodavatele podle ustanovení § 122 odst. 3 zákona

Usnesení č. 026/60R/2022
8.7 Petice za dostupnější služby pro děti a dospělé s autismem

Rada Ústeckého kraje po projednání

A) bere na vědomí

Petici dle čl. 18 Listiny základních práv a svobod a zákona č. 85/1990 Sb., o právu petičním - Petice za dostupnější služby pro děti a dospělé s autismem, č. j. KUUK/171337/2022 dle přílohy č. 1 předloženého materiálu,

B) ukládá

Ing. Petře Lafkové, MPA, vedoucí odboru sociálních věcí, vyřídit Petici dle čl. 18 Listiny základních práv a svobod a zákona č. 85/1990 Sb., o právu petičním - Petice za dostupnější služby pro děti a dospělé s autismem, č. j. KUUK/171337/2022.

Termín: 18. 12. 2022

Usnesení č. 027/60R/2022
8.8 Informace o uhrazených odvodech, krácení dotace a aktuální informace o stavu řešení neuhrazených odvodů a neakceptovaného krácení dotace

Rada Ústeckého kraje po projednání

A) bere na vědomí

předloženou informaci o vrácení dotace a aktuální informaci o daňových kontrolách a platebních výměrech, dle důvodové zprávy a příloh č. 1 až 7 předloženého materiálu.

B) ukládá

Ing. Petře Lafkové, MPA, vedoucí odboru sociálních věcí, činit veškeré nezbytné úkony související s vypořádáním platebních výměrů, krácením dotace a úkony související s porušením rozpočtové kázně.
Termín: 30. 6. 2023

Usnesení č. 028/60R/2022
8.9 Účelové investiční příspěvky pro rok 2022

Rada Ústeckého kraje po projednání

A) rozhoduje

dle § 59 odst. 1 písm. i) zákona č. 129/2000 Sb., o krajích (krajské zřízení), ve znění pozdějších předpisů,

a.) pro Domov „Bez zámků“ Tuchořice, příspěvkovou organizaci:

1. o stanovení závazného ukazatele – účelový investiční příspěvek pro rok 2022
ve výši 66 tis. Kč na akci „Mrazící stůl“, s termínem vyúčtování do 31. 12. 2023;

2. o stanovení závazného ukazatele – účelový investiční příspěvek pro rok 2022
ve výši 76 tis. Kč na akci: „Chladící komora na odpad“, s termínem vyúčtování do 31. 12. 2023;

3. o stanovení závazného ukazatele – účelový investiční příspěvek pro rok 2022
ve výši 160 tis. Kč na akci: „Úklidový stroj“, s termínem vyúčtování do 31. 12. 2023;

4. o stanovení závazného ukazatele – účelový investiční příspěvek pro rok 2022
ve výši 65 tis. Kč na akci: „Malotraktor a návěs“, s termínem vyúčtování do 31. 12. 2023.

b.) pro Domov sociálních služeb Meziboří, příspěvkovou organizaci:

1. o stanovení závazného ukazatele – účelový investiční příspěvek pro rok 2022
ve výši 270 tis. Kč na akci „Nákup 1 hydraulické vany“, s termínem vyúčtování do 31. 3. 2023;

2. o snížení závazného ukazatele – příspěvku na provoz pro rok 2022 o částku 70 tis. Kč na celkovou částku 23 966 tis. Kč za předpokladu vyrovnaného hospodaření roku 2022.

B) ukládá

1. Ing. Petře Lafkové, MPA, vedoucí odboru sociálních věcí, zabezpečit veškeré potřebné úkony k realizaci části A) tohoto usnesení.
Termín: 31. 12. 2022

2. statutárním orgánům výše jmenovaných příspěvkových organizací, podle části A) předložit vyúčtování závazných ukazatelů ve stanovených termínech.

Usnesení č. 029/60R/2022
10.1 Výkon členských práv sdruženi Terezín – město změny, zájmové sdružení právnických osob

Rada Ústeckého kraje po projednání

A) rozhoduje

dle § 59 odst. 3 zákona č. 129/2000 Sb., o krajích (krajské zřízení), ve znění pozdějších předpisů, o poskytnutí členského příspěvku člena sdružení právnických osob Terezín – město změny, zájmové sdružení právnických osob, se sídlem Akademická 409, Terezín, PSČ 411 55, IČO: 72045230, v celkové výši 7 000 000 Kč, se splatností:
4 000 000 Kč do 31. 1. 2023
3 000 000 Kč do 30. 4. 2023

B) ukládá

Ing. Martinovi Kohlovi vedoucímu odboru kultury a památkové péče, zajistit realizaci usnesení dle bodu A).
Termín: 31. 1. 2023 a 30. 4. 2023

Usnesení č. 030/60R/2022
10.2 Účast na jednání valné hromady společnosti Severočeské divadlo s.r.o.

Rada Ústeckého kraje po projednání

A) bere na vědomí

1. konání valné hromady společnosti Severočeské divadlo s.r.o. dne 20. 12. 2022 od 10:00 hodin v zasedací místnosti primátora Statutárního města Ústí nad Labem, Velká Hradební 2336/8, Ústí nad Labem,
2. program jednání valné hromady společnosti Severočeské divadlo s.r.o., dle přílohy č. 1 tohoto usnesení,
3. účast Mgr. Jiřího Řeháka, náměstka hejtmana Ústeckého kraje, na valné hromadě společnosti Severočeské divadlo s.r.o., který je delegován na základě usnesení Zastupitelstva Ústeckého kraje č. 056/1Z/2020 bod B) ze dne 16. 11. 2020.

B) ukládá

Mgr. Jiřímu Řehákovi, náměstku hejtmana Ústeckého kraje,

1. dle § 59 odst. 3 zákona č. 129/2000 Sb., o krajích (krajské zřízení), ve znění pozdějších předpisů, hlasovat na jednání valné hromady společnosti Severočeské divadlo s.r.o., pro předložené návrhy na usnesení k jednotlivým bodům programu dle přílohy č. 1 tohoto usnesení.

2. vyjádřit na jednání valné hromady společnosti Severočeské divadlo s.r.o. znepokojení Rady Ústeckého kraje s celkovou situací ve společnosti Severočeské divadlo s.r.o.
Termín: 20. 12. 2022

Usnesení č. 031/60R/2022
10.3 Souhlas s přijetím účelově určených finančních darů pro příspěvkové oragnizace v gesci odboru kultury a památkové péče

Rada Ústeckého kraje po projednání

souhlasí

1. dle § 59 odst. 1 písm. i) zákona č. 129/2000 Sb., o krajích (krajské zřízení), ve znění

pozdějších předpisů a v souladu s Čl. XII. odst. 6 písm. b) Zřizovací listiny Oblastního muzea v Lounech, příspěvkové organizace, s nabytím majetku do vlastnictví Oblastního muzea v Lounech, příspěvkové organizace, formou finančního daru od:
Biskupství litoměřické, Dómské náměstí 1/1, Za nemocnicí, 412 01 Litoměřice, IČ 00445126, ve výši 30 000,- Kč, na financování vydání publikace „Historické nápisy v kostele sv. Mikuláše v Lounech“.

2. dle § 59 odst. 1 písm. i) zákona č. 129/2000 Sb., o krajích (krajské zřízení), ve znění pozdějších předpisů Čl. XII. odst. 6 písm. b) Zřizovací listiny Galerie Benedikta Rejta v Lounech, příspěvkové organizace s nabytím majetku do vlastnictví Galerie Benedikta Rejta v Lounech, příspěvkové organizace formou finančního daru od:
Mgr. Miroslava Velfla, **********, ve výši 50 000 Kč na financování výroby katalogu k výstavního projektu „Konstruktivistické tendence“.

Usnesení č. 032/60R/2022
10.4 Upravené rozpočty příspěvkových organizací v působnosti odboru kultury a památkové péče na rok 2022

Rada Ústeckého kraje po projednání

A) schvaluje

úpravu rozpočtu na rok 2022 těmto příspěvkovým organizacím:
a. Severočeské vědecké knihovně v Ústí nad Labem, příspěvkové organizaci na celkový objem 71 452 tis. Kč
b. Oblastnímu muzeu v Děčíně, příspěvkové organizaci na celkový objem 22 950 tis. Kč
c. Oblastnímu muzeu v Chomutově, příspěvkové organizaci na celkový objem 18 269 tis. Kč
d. Severočeské galerii výtvarného umění v Litoměřicích, příspěvkové organizaci na celkový objem 19 977 tis. Kč
e. Galerii moderního umění v Roudnici nad Labem, příspěvkové organizaci na celkový objem 11 032 tis. Kč
f. Oblastnímu muzeu v Litoměřicích, příspěvkové organizaci na celkový objem 12 283 tis. Kč
g. Galerii Benedikta Rejta Lounech, příspěvkové organizaci na celkový objem 13 669 tis. Kč
h. Oblastnímu muzeum v Lounech, příspěvkové organizaci na celkový objem
14 773 tis. Kč
i. Zámku Nový Hrad, příspěvkové organizaci na celkový objem 7 553 tis. Kč
j. Oblastnímu muzeu a galerii v Mostě, příspěvkové organizaci na celkový objem 27 747 tis. Kč
k. Regionálnímu muzeu v Teplicích, příspěvkové organizaci na celkový objem 40 569 tis. Kč
l. Severočeské hvězdárně a planetáriu v Teplicích, příspěvkové organizaci na celkový objem 8 961 tis. Kč

dle přílohy č. 1 předloženého materiálu

B) ukládá

Ing. Martinu Kohlovi, vedoucímu odboru kultury a památkové péče, zabezpečit veškeré potřebné úkony k realizaci části A) tohoto usnesení.
Termín: 31. 12. 2022

Usnesení č. 033/60R/2022
10.5 Aktualizace odpisových plánů a zvýšení příspěvku na provoz příspěvkových organizací v působnosti odboru kultury a památkové péče pro rok 2022

Rada Ústeckého kraje po projednání

A) schvaluje

upravený odpisový plán Severočeské vědecké knihovny v Ústí nad Labem, příspěvkové organizace; Severočeské galerie výtvarného umění v Litoměřicích, příspěvkové organizace; Galerie moderního umění v Roudnici nad Labem, příspěvkové organizace; Galerie Benedikta Rejta v Lounech, příspěvkové organizace; Regionálního muzea v Teplicích, příspěvkové organizace; Oblastního muzea v Děčíně, příspěvkové organizace; Oblastního muzea v Litoměřicích, příspěvkové organizace; Oblastního muzea v Lounech, příspěvkové organizace, dle přílohy č. 1 předloženého materiálu. V případě navýšení odpisového plánu o odpisy z movitého majetku jde o navýšení bez nároku na rozpočet Ústeckého kraje a za podmínky vyrovnaného hospodaření,

B) rozhoduje

1. dle § 59 odst. 1 písm. i) zákona č. 129/2000 Sb., o krajích (krajské zřízení), ve znění pozdějších předpisů,
• o zvýšení závazného ukazatele – příspěvku na provoz pro rok 2022 u Oblastního muzea v Lounech, příspěvkové organizace o 157 tis. Kč na celkovou částku 13 496 tis. Kč, z důvodu zvýšení odpisů o odpisy nemovitého majetku,

2. dle § 28 odst. 6 písm. b) zákona č. 250/2000 Sb., o rozpočtových pravidlech územních rozpočtů, ve znění pozdějších předpisů,
• o zvýšení povinného odvodu z odpisů majetku z fondu investic na rok 2022 Oblastního muzea v Lounech, příspěvkové organizace o částku 157 tis. Kč na celkovou částku 254 tis. Kč,

C) ukládá

Ing. Martinu Kohlovi, vedoucímu odboru kultury a památkové péče, zabezpečit veškeré potřebné úkony k realizaci části A) tohoto usnesení.
Termín: 31. 12. 2022

Usnesení č. 034/60R/2022
10.6 Změna termínu vyúčtování účelového neinvestičního příspěvku pro Galerii Benedikta Rejta v Lounech, p.o.

Rada Ústeckého kraje po projednání

A) rozhoduje

dle § 59 odst. 1 písm. i) zákona č. 129/2000 Sb., o krajích (krajské zřízení), ve znění pozdějších předpisů, o změně termínu vyúčtování účelového neinvestičního příspěvku Galerii Benedikta Rejta v Lounech, příspěvkové organizaci, schváleného usnesením RÚK č. 059/45R/2022 ze dne 8. 6. 2022 na opravu elektronické zabezpečovací a požární signalizace, pultu centrální ochrany, Pivovarská 34, Louny, ve výši 2 887 tis. Kč, s termínem vyúčtování 31. 12. 2022, nově s termínem vyúčtování do 30. 6. 2023.

B) ukládá

Ing. Martinovi Kohlovi, vedoucí odboru kultury a památkové péče, zabezpečit veškeré potřebné úkony k realizaci části A) tohoto usnesení.
Termín: 31. 12. 2022

Usnesení č. 035/60R/2022

10.7 Program na záchranu a obnovu kulturních památek Ústeckého kraje pro rok 2022 – změny v projektech

Rada Ústeckého kraje po projednání

A) bere na vědomí

Informaci obce Třebušín o vzdání se dotace ve výši 376 600 Kč na realizaci projektu "Obnova sochy sv. Jana Nepomuckého v Třebušíně" v rámci Programu na záchranu a obnovu kulturních památek Ústeckého kraje pro rok 2022 dle přílohy č. 1 předloženého materiálu.

B) navrhuje

Zastupitelstvu Ústeckého kraje vzít na vědomí informaci obce Třebušín o vzdání se dotace ve výši 376 600 Kč na realizaci projektu "Obnova sochy sv. Jana Nepomuckého v Třebušíně" v rámci Programu na záchranu a obnovu kulturních památek Ústeckého kraje pro rok 2022 dle přílohy č. 1 předloženého materiálu.

C) ukládá

Mgr. Jiřímu Řehákovi, náměstku hejtmana Ústeckého kraje, předložit návrh dle části B) tohoto usnesení Zastupitelstvu Ústeckého kraje.

Termín: 20.02.2023

Usnesení č. 036/60R/2022
10.8 Personální záležitosti příspěvkových organizací

Rada Ústeckého kraje po projednání

A) stanoví

dle § 59 odst. 1 písmene i) zákona č. 129/2000 Sb., o krajích (krajské zřízení), ve znění pozdějších předpisů, a v soudu se zákonem č. 262/2006 Sb., zákoník práce, v platném znění, po vyhodnocení 1. pololetí 2022 odměnu ve výši uvedené v příloze č. 1 předloženého materiálu: Mgr. Michalu Soukupovi, řediteli Oblastního muzea a galerie v Mostě, příspěvkové organizace.

B) ukládá

Ing. Martinu Kohlovi, vedoucímu odboru kultury a památkové péče, zabezpečit veškeré potřebné úkony k realizaci tohoto usnesení.
Termín: 31. 12. 2022

Usnesení č. 037/60R/2022
11.1 Teze tvorby Strategie podpory zdraví a rozvoje zdravotních služeb v Ústeckém kraji na období 2023 – 2033

Rada Ústeckého kraje po projednání

A) bere na vědomí

1. Vyhodnocení plnění Strategie podpory zdraví a rozvoje zdravotních služeb v Ústeckém kraji na období 2015 – 2022 dle přílohy č. 1 předloženého materiálu,

2. analytickou studii Ústavu zdravotnických informací a statistiky ZDRAVÍ 2030 – Ústecký kraj dle přílohy č. 2 předloženého materiálu.

B) schvaluje

Teze tvorby Strategie podpory zdraví a rozvoje zdravotních služeb v Ústeckém kraji na období 2023 – 2033 a dle přílohy č. 3 tohoto usnesení

C) ukládá

Ing. Radimu Laiblovi, členu rady Ústeckého kraje, zajistit přípravu Strategie podpory zdraví a rozvoje zdravotních služeb v Ústeckém kraji na období 2023 – 2033 v souladu s tezemi dle bodu B) usnesení a postupovat při její přípravě v souladu realizačním plánem dle přílohy č. 4 předloženého materiálu
Termín: 31. 8. 2023

Usnesení č. 038/60R/2022
11.2 Nadlimitní veřejná zakázka ZZS ÚK – „Medicinální plyny ZZS ÚK 2023-2024“ – vyhodnocení

Rada Ústeckého kraje po projednání

A) bere na vědomí

1. Protokol o otevírání nabídek ze dne 25. 11. 2022 uvedený v příloze č. 1 tohoto materiálu,
2. Zprávu o hodnocení nabídek ze dne 28. 11. 2022 uvedený v příloze č. 2 tohoto materiálu
3. Protokol o posouzení splnění podmínek účasti ze dne 28. 11. 2022 uvedený v příloze č. 3 tohoto materiálu,
4. Návrh Rámcové dohody uvedený v příloze č. 4 tohoto materiálu.

B) souhlasí

1. S vyhodnocením zadávacího řízení nadlimitní veřejné zakázky na uzavření rámcové dohody na dodávky s názvem „Medicinální plyny ZZS ÚK 2023-2024“, ev. č. VZ-31763/2022 zadávané dle § 131, § 3 písm. b) a § 56 zákona, formou otevřeného řízení a zveřejnění Oznámení o výsledku zadávacího řízení ve Věstníku veřejných zakázek a v Úředním věstníku Evropské unie (TED) a zaslání oznámení o výběru dodavatele účastníkovi zadávacího řízení,

2. s výběrem dodavatele tohoto zadávacího řízení bez provedení hodnocení dle § 122 odst. 2 zákona z důvodu jediného účastníka zadávacího řízení a zadáním plnění této nadlimitní veřejné zakázky vybranému dodavateli:

Linde Gas a.s., U Technoplynu 1324, Kyje, 198 00 Praha 9, IČO: 00011754 za podmínek uvedených v jeho nabídce:

- celková nabídková cena bez DPH: 16 078 037,00 Kč

3. s uzavřením rámcové dohody s vybraným dodavatelem za předpokladu, že dodavatel předloží veškeré doklady a splní veškeré úkony, které zákon, nebo zadavatel požadoval jako podmínku pro uzavření smlouvy.

Usnesení č. 039/60R/2022
11.3 Výkon zřizovatelských funkcí příspěvkových organizací Ústeckého kraje oblasti zdravotnictví

Rada Ústeckého kraje po projednání

A) schvaluje

1) upravený odpisový plán Zdravotnické záchranné služby Ústeckého kraje, příspěvkové organizace, pro rok 2022 dle přílohy č. 2 předloženého materiálu. V případě navýšení odpisových plánů o odpisy z movitého majetku jde o navýšení bez nároku na rozpočet Ústeckého kraje a za podmínky vyrovnaného hospodaření,

2) upravený odpisový plán Psychiatrické léčebny Petrohrad, příspěvkové organizace, pro rok

2022 dle přílohy č. 3 předloženého materiálu. V případě navýšení odpisových plánů o odpisy z movitého majetku jde o navýšení bez nároku na rozpočet Ústeckého kraje a za podmínky vyrovnaného hospodaření,

3) úpravu rozpočtu na rok 2022 na celkový objem ve výši 821 839 tis. Kč pro Zdravotnickou záchrannou službu Ústeckého kraje, příspěvkovou organizaci z důvodu úpravy příjmových a výdajových položek rozpočtu,

4) úpravu rozpočtu na rok 2022 na celkový objem ve výši 142 049 tis. Kč pro Psychiatrickou léčebnu Petrohrad, příspěvkovou organizaci z důvodu úpravy příjmových a výdajových položek rozpočtu.

5) úpravu rozpočtu na rok 2022 na celkový objem ve výši 59 603 tis. Kč pro Kojenecké ústavy Ústeckého kraje, příspěvkovou organizaci z důvodu úpravy příjmových a výdajových položek rozpočtu.

B) rozhoduje

dle § 59 odst. 1 písm. i) zákona č. 129/2000 Sb., o krajích (krajské zřízení) ve znění pozdějších předpisů, o

1) zvýšení závazného ukazatele – příspěvek na provoz pro rok 2022 u Zdravotnické záchranné služby Ústeckého kraje, příspěvkové organizace, o 182 tis. Kč na celkový objem 485 815 tis. Kč, na pokrytí zvýšených odpisů nemovitého majetku,

2) zvýšení povinného odvodu z fondu investic Zdravotnické záchranné služby Ústeckého kraje, příspěvkové organizace, pro rok 2022, z částky 8 420 tis. Kč o 182 tis. Kč na celkový objem 8 602 tis. Kč.

Usnesení č. 040/60R/2022
11.4 Personální záležitosti příspěvkových organizací Ústeckého kraje v oblasti zdravotnictví

Rada Ústeckého kraje po projednání

A) stanoví

v souladu § 59 odstavce 1 písmene i) zákona číslo 129/2000 Sb., o krajích, ve znění pozdějších předpisů, zákonem č. 262/2006 Sb., zákoník práce, ve znění pozdějších předpisů a nařízením vlády č. 341/2017 Sb., o platových poměrech zaměstnanců ve veřejných službách a správě, ve znění pozdějších předpisů, plat Mgr., Bc. Petru Burešovi, MBA, řediteli Zdravotnické záchranné službě Ústeckého kraje, příspěvkové organizace (platový výměr č. 5883/2022), s účinností od 1. 12. 2022, dle přílohy předloženého materiálu

B) ukládá

Ing. Petru Severovi, vedoucímu odboru zdravotnictví, zabezpečit veškeré potřebné úkony části A) tohoto usnesení.
Termín: 30. 12 2022

Usnesení č. 041/60R/2022
12.1 Zapojení Ústeckého kraje do webové aplikace „Můj život po škole“

Rada Ústeckého kraje po projednání

A) bere na vědomí

informaci o podpůrném nástroji pro kariérové poradenství na základních a středních školách v Ústeckém kraji – webové aplikaci Můj život po škole.

B) souhlasí

dle § 59 odst. 3 zákona č. 129/2000 Sb., o krajích, ve znění pozdějších předpisů, se zapojením do webové aplikace Můj život po škole a s vytvořením webu pro Ústecký kraj.

C) ukládá

Mgr. Romanu Kovářovi, vedoucímu odboru školství, mládeže a tělovýchovy, zabezpečit veškeré potřebné úkony k realizaci části B) tohoto usnesení.
Termín: 31. 3. 2023

Usnesení č. 042/60R/2022
12.2 Navýšení příspěvku na provoz pro rok 2022 – Základní škola praktická, Bílina, Kmochova 205/10, příspěvková organizace

Rada Ústeckého kraje po projednání

A) rozhoduje

dle § 59 odst. 1 písm. i) zákona č. 129/2000 Sb., o krajích (krajské zřízení), ve znění pozdějších předpisů, o navýšení závazného ukazatele – příspěvku na provoz pro rok 2022, pro Základní školu praktickou, Bílina, Kmochova 205/10, příspěvkovou organizaci, sídlo: Kmochova 205/10, Pražské Předměstí, 418 01 Bílina, IČO: 61515761, ve výši 55 tis. Kč, na celkový objem 1 584 tis. Kč, na zajištění plynulého chodu organizace.

B) ukládá

Mgr. Romanu Kovářovi, vedoucímu odboru školství, mládeže a tělovýchovy, zabezpečit veškeré potřebné úkony k realizaci části A) tohoto usnesení.
Termín: 23. 12. 2022

Usnesení č. 043/60R/2022
12.3 Navýšení příspěvku na provoz pro rok 2022 - Gymnázium, Teplice, Čs. dobrovolců 11, příspěvková organizace

Rada Ústeckého kraje po projednání

A) rozhoduje

dle § 59 odst. 1 písm. i) zákona č. 129/2000 Sb., o krajích (krajské zřízení), ve znění pozdějších předpisů, o navýšení závazného ukazatele – příspěvku na provoz pro rok 2022, pro Gymnázium, Teplice, Čs. dobrovolců 11, příspěvkovou organizaci, sídlo: Čs. dobrovolců 530/11, 415 01 Teplice, IČO: 61515451, ve výši 1 239 tis. Kč, na celkový objem 7 535 tis. Kč, na zajištění plynulého chodu organizace.

B) ukládá

Mgr. Romanu Kovářovi, vedoucímu odboru školství, mládeže a tělovýchovy, zabezpečit veškeré potřebné úkony k realizaci části A) tohoto usnesení.
Termín: 30. 12. 2022

Usnesení č. 044/60R/2022
12.4 Navýšení příspěvku na provoz a mimořádný odvod z fondu investic - Obchodní akademie a Střední odborná škola generála Františka Fajtla, Louny, příspěvková organizace

Rada Ústeckého kraje po projednání

A) rozhoduje

dle § 59 odst. 1 písm. i) zákona č. 129/2000 Sb., o krajích (krajské zřízení), ve znění pozdějších předpisů, o navýšení závazného ukazatele – příspěvku na provoz pro rok 2022, pro Obchodní akademii a Střední odbornou školu generála Františka Fajtla, Louny, příspěvkovou organizaci, sídlo: Osvoboditelů 380, 440 01 Louny, IČO: 14451042, ve výši 1 350 tis. Kč, na celkový objem 8 302 tis. Kč, na zajištění plynulého chodu organizace.

B) ukládá

1. v souladu s § 28 odst. 9 písm. b) zákona č. 250/2000 Sb., o rozpočtových pravidlech územních rozpočtů, ve znění pozdějších předpisů, Obchodní akademii a Střední odborné škole generála Františka Fajtla, Louny, příspěvkové organizaci, sídlo: Osvoboditelů 380, 440 01 Louny, IČO: 14451042, mimořádný odvod z fondu investic pro rok 2022 z důvodu použití na navýšení příspěvku na provoz - na zajištění plynulého chodu organizace, a povinnost zaslat finanční prostředky ve výši 1 350 tis. Kč na účet zřizovatele.
Termín: 28. 12. 2022

2. Mgr. Romanu Kovářovi, vedoucímu odboru školství, mládeže a tělovýchovy, připravit a předat příspěvkové organizaci písemné rozhodnutí o úpravě závazného ukazatele – příspěvku zřizovatele na provoz pro rok 2022 dle části A) a o uložení mimořádného odvodu z fondu investic pro rok 2022 dle části B) 1
Termín: 22. 12. 2022

Usnesení č. 045/60R/2022
12.5 Stanovení účelového neinvestičního příspěvku pro rok 2022 – Střední zdravotnická škola, Děčín, Čsl. mládeže 5/9, příspěvková organizace

Rada Ústeckého kraje po projednání

A) rozhoduje

dle § 59 odst. 1 písm. i) zákona č. 129/2000 Sb., o krajích (krajské zřízení), ve znění pozdějších předpisů, o stanovení závazného ukazatele – účelového neinvestičního příspěvku pro rok 2022, pro Střední zdravotnickou školu, Děčín, Čsl. mládeže 5/9, příspěvkovou organizaci, sídlo: Čsl. mládeže 5/9, Děčín IV-Podmokly, 405 02 Děčín, IČO: 00673781, ve výši 121 tis. Kč, na náklady spojené s výměnou kotlů.

B) ukládá

Mgr. Romanu Kovářovi, vedoucímu odboru školství, mládeže a tělovýchovy, zabezpečit veškeré potřebné úkony k realizaci části A) tohoto usnesení.
Termín: 23. 12. 2022

Usnesení č. 046/60R/2022
12.6 Výkon zřizovatelských funkcí příspěvkových organizací Ústeckého kraje v oblasti školství

Rada Ústeckého kraje po projednání

souhlasí

dle § 59 odst. 1 písm. i) zákona č. 129/2000 Sb., o krajích (krajské zřízení), ve znění pozdějších předpisů, a § 27 odst. 7 písm. b) zákona č. 250/2000 Sb., o rozpočtových pravidlech územních rozpočtů, ve znění pozdějších předpisů, s přijetím finančního daru a s nabytím majetku do vlastnictví příspěvkových organizací uvedených v příloze č. 1 tohoto usnesení.

Usnesení č. 047/60R/2022
12.7 Úprava celkových objemů rozpočtů příspěvkových organizací Ústeckého kraje –

oblast školství

Rada Ústeckého kraje po projednání

schvaluje

úpravu celkových objemů rozpočtů příspěvkových organizací Ústeckého kraje v oblasti školství na rok 2022 dle přílohy č. 1 tohoto usnesení.

Usnesení č. 048/60R/2022

12.8 Navýšení příspěvku na provoz pro rok 2022 – Gymnázium a Střední odborná škola dr. Václava Šmejkala, Ústí nad Labem, příspěvková organizace

Rada Ústeckého kraje po projednání

A) rozhoduje

dle § 59 odst. 1 písm. i) zákona č. 129/2000 Sb., o krajích (krajské zřízení), ve znění pozdějších předpisů, o navýšení závazného ukazatele – příspěvku na provoz pro rok 2022, pro Gymnázium a Střední odbornou školu dr. Václava Šmejkala, Ústí nad Labem, příspěvkovou organizaci, sídlo: Stavbařů 2857/5, Severní Terasa, 400 11 Ústí nad Labem, IČO: 44555512, ve výši 550 tis. Kč, na celkový objem 8 602 tis. Kč, na zajištění plynulého chodu organizace.

B) ukládá

Mgr. Romanu Kovářovi, vedoucímu odboru školství, mládeže a tělovýchovy, zabezpečit veškeré potřebné úkony k realizaci části A) tohoto usnesení.
Termín: 30. 12. 2022

Usnesení č. 049/60R/2022

12.9 Souhlas se zahájením zadávacího řízení veřejné zakázky na dodávky s názvem „Nákladní automobil pro autoškolu“ formou zjednodušeného podlimitního řízení

Rada Ústeckého kraje po projednání

souhlasí

1. se zahájením zadávacího řízení veřejné zakázky na dodávky s názvem „Nákladní automobil pro autoškolu“ formou zjednodušeného podlimitního řízení podle ustanovení § 3 písm. a) a § 53 zákona č. 134/2016 Sb., o zadávání veřejných zakázek, ve znění pozdějších předpisů (dále jen „zákon“) Střední odbornou školou technickou a zahradnickou, Lovosice, příspěvková organizace, Osvoboditelů 1/2, 410 02 Lovosice;
2. se způsobem hodnocení nabídek podle ekonomické výhodnosti nabídky s těmito dílčími kritérii hodnocení a jejich váhami:
•nejnižší nabídková cena, váha 100%, přičemž hodnocena bude cena bez DPH
V případě shodných nabídkových cen účastníků na 1. – 2. místě rozhodne o pořadí náhodný výběr losem, k němuž budou dotčení účastníci písemně nejméně 5 pracovních dní předem přizváni.
3. s podmínkami na prokázání kvalifikace:
•základní způsobilost
-dle ustanovení § 74 odst. 1 až 3 zákona prokáže účastník zadávacího řízení způsobem dle ustanovení § 75 zákona
•profesní způsobilost
-dle ustanovení § 77 odst. 1 zákona prokáže účastník zadávacího řízení doložením výpisu z obchodního rejstříku nebo z jiné obdobné evidence, pokud jiný právní předpis zápis do takové evidence vyžaduje
•technická kvalifikace
-dle ustanovení § 79 odst. 2 písm. b) zákona prokáže účastník zadávacího řízení doložením seznamu dodávek 3 realizovaných významných dodávek (s uvedením jejich ceny, doby

poskytnutí a identifikace objednatele) v posledních 3 letech (před zahájením zadávacího řízení), spočívajících v dodávce nákladních motorových vozidel. Hodnota každé dodávky musí být minimálně 1 000 000 Kč bez DPH
(Dodávky musí být v období 3 let před zahájením zadávacího řízení skutečně dodány.)
4. s nepožadováním složení jistoty dle ustanovení § 41 odst. 1 zákona;
5. se jmenováním členů a náhradníků komise pro otevírání nabídek a členů a náhradníků hodnotící komise dle přílohy č. 2 předloženého materiálu;
6. s pověřením hodnotící komise podle ustanovení § 42 odst. 1 zákona provedením posouzení a hodnocení nabídek, přičemž bude postupováno v souladu s ustanovením § 39 odst. 4 zákona a s pověřením hodnotící komise kontrolou doručených dokladů vybraného dodavatele podle ustanovení § 122 odst. 3 zákona.

Usnesení č. 050/60R/2022
12.10 Souhlas s vyhodnocením zadávacího řízení veřejné zakázky na dodávky s názvem „Nákup koncertního klavírního křídla Steinway & Sons“ zadávané formou jednacího řízení bez uveřejnění v podlimitním režimu

Rada Ústeckého kraje po projednání

A) bere na vědomí

1. Zápis z otevírání nabídky na plnění veřejné zakázky na dodávky s názvem „Nákup koncertního klavírního křídla Steinway & Sons“ dle přílohy č. 1 předloženého materiálu.
2. Zápis o posouzení nabídky na plnění veřejné zakázky na dodávky s názvem „Nákup koncertního klavírního křídla Steinway & Sons“ dle přílohy č. 2 předloženého materiálu.
3. Výpis z evidence skutečných majitelů vybraného dodavatele dle přílohy č. 3 předloženého materiálu.

B) souhlasí

s výběrem dodavatele DRNEK PIANA s.r.o., Šafránová 321/35, 326 00 Plzeň, IČO: 06107354 podle ustanovení § 122 odst. 2 zákona č. 134/2016 Sb. o zadávání veřejných zakázek ve znění pozdějších předpisů (dále jen „zákon“) a s uzavřením smlouvy s tímto dodavatelem, a to za podmínek uvedených v jeho nabídce. Dodavatel zároveň předložil veškeré doklady a splnil veškeré úkony, které zákon nebo zadavatel požadoval jako podmínku uzavření smlouvy.

Usnesení č. 051/60R/2022
13.3 Sankce za porušení smluvních povinností dopravců ve veřejné osobní dopravě

Rada Ústeckého kraje po projednání

rozhoduje

1. o uložení pokuty podle článku 11 odst. 26 Smlouvy o závazku veřejné služby ve veřejné linkové dopravě k zajištění základní dopravní obslužnosti částí území Ústeckého kraje na vymezených linkách – oblast:
a) „PD Teplice“ dopravci ČSAD Slaný, s.r.o., Lacinova 1366/10, 274 01 Slaný, IČ: 60193425 za kalendářní dny 1. 11. a 14. 11. 2022 v celkové výši 10 000 Kč (nefunkční odbavovací systém);
b) „Teplicko“ dopravci ČSAD Slaný, s.r.o., Lacinova 1366/10, 274 01 Slaný, IČ: 60193425 za kalendářní den 30. 10. 2022 ve výši 5 000 Kč (nefunkční odbavovací systém);

2. o uložení pokuty podle článku 11 odst. 38 Smlouvy o závazku veřejné služby ve veřejné linkové dopravě k zajištění základní dopravní obslužnosti částí území Ústeckého kraje na vymezených linkách – oblast:
a) „PD Teplice“ dopravci ČSAD Slaný, s.r.o., Lacinova 1366/10, 274 01 Slaný, IČ: 60193425

za kalendářní den 11., 18. a 19. 11. 2022 v celkové výši 25 000 Kč (řidiči přebírali hotovost, ale nevydávali jízdní doklady);
b) „Teplicko“ dopravci ČSAD Slaný, s.r.o., Lacinova 1366/10, 274 01 Slaný, IČ: 60193425 za kalendářní den 1. 11. 2022 ve výši 5 000 Kč (řidič přebral hotovost, ale nevydal jízdní doklad);

3. o uložení pokuty podle článku 11 odst. 26 Smlouvy o závazku veřejné služby ve veřejné linkové dopravě k zajištění základní dopravní obslužnosti částí území Ústeckého kraje na vymezených linkách – oblast:
a) „PD Teplice“ dopravci ČSAD Slaný, s.r.o., Lacinova 1366/10, 274 01 Slaný, IČ: 60193425 za kalendářní dny 7. a 19. 11. 2022 v celkové výši 2 000 Kč (řidiči bez stejnokroje);
b) „PD Teplice“ dopravci ČSAD Slaný, s.r.o., Lacinova 1366/10, 274 01 Slaný, IČ: 60193425 za kalendářní dny 1. a 19. 11. 2022 v celkové výši 2 000 Kč (řidiči bez stejnokroje);

4. o uložení pokuty podle článku 11 odst. 30 Smlouvy o závazku veřejné služby ve veřejné linkové dopravě k zajištění základní dopravní obslužnosti částí území Ústeckého kraje na vymezených linkách – oblast „PD Teplice“ dopravci ČSAD Slaný, s.r.o., Lacinova 1366/10, 274 01 Slaný, IČ: 60193425 za kalendářní dny 7. a 19. 11. 2022 v celkové výši 2 000 Kč (řidiči nehovořili a nerozuměli česky);

5. o uložení pokuty podle článku 11 odst. 11 Smlouvy o veřejných službách v přepravě cestujících veřejnou linkovou dopravou k zajištění základní dopravní obslužnosti Ústeckého kraje v oblasti „PD Teplice“ dopravci ČSAD Slaný, s.r.o., Lacinova 1366/10, 274 01 Slaný, IČ: 60193425 za kalendářní den 25. 11. 2022 ve výši 2 000 Kč (teplota v interiéru pod povolený limit);

6. o uložení pokuty podle článku 15 odst. 7 za porušení ustanovení článku 6 odst. 6 Smlouvy o veřejných službách v přepravě cestujících veřejnou drážní dopravou k zajištění dopravní obslužnosti Ústeckého kraje na linkách U5, U7, U32 a doplňkových výkonů v rámci aglomerace Ústí nad Labem dopravci RegioJet ÚK a.s., se sídlem nám. Svobody 86/17, Brno-město, 602 00 Brno, IČ 07544014 za období 1. 11. – 30. 11. 2022 v celkové výši 190 000 Kč (nedostatečný počet zálohových vozidel);

7. o uložení pokuty podle článku 9 odst. 1 za porušení ustanovení článku 6 odst. 1 Smlouvy o veřejných službách v přepravě cestujících veřejnou drážní dopravou k zajištění dopravní obslužnosti Ústeckého kraje na turistické lince T11 dopravci KŽC Doprava, s.r.o., se sídlem Meinlinova 336, 190 16 Praha 9 - Koloděje, IČ 27423069 za kalendářní den 8. 10. 2022 ve výši 10 000 Kč (nedostatečný počet zálohových vozidel);

Usnesení č. 052/60R/2022
13.4 Plnění smluvních povinností v dopravní obslužnosti – autobusová doprava

Rada Ústeckého kraje po projednání

A) navrhuje

Zastupitelstvu Ústeckého kraje rozhodnout dle § 36 písm. e) zákona č. 129/2000 Sb., o krajích (krajské zřízení), ve znění pozdějších předpisů o neprominutí povinnosti úhrady smluvních pokut v celkové výši 157 000 Kč dopravci Autobusy Karlovy Vary, a.s., Sportovní 4, 360 09 Karlovy Vary, IČ: 253 32 473 dle výzev Ústeckého kraje uvedených v příloze č.3 a 4 tohoto materiálu;

B) ukládá

JUDr. Marku Hrabáčovi, členovi Rady Ústeckého kraje pro oblast dopravy a silničního

hospodářství, předložit návrh dle bodu A k projednání Zastupitelstvu Ústeckého kraje.

Termín: 23. 1. 2023

Usnesení č. 053/60R/2022
13.5 Snížení objemu prostředků na platy, aktualizace odpisového plánu a úprava rozpočtu u Dopravní společnosti Ústeckého kraje, příspěvkové organizace pro rok 2022

Rada Ústeckého kraje po projednání

A) schvaluje

1. upravený odpisový plán příspěvkové organizace Dopravní společnost Ústeckého kraje, příspěvková organizace pro rok 2022 dle přílohy č. 1 tohoto materiálu,
2. úpravu rozpočtu na rok 2022 na celkový objem 825 140 tis. Kč pro příspěvkovou organizaci Dopravní společnost Ústeckého kraje, příspěvková organizace, z důvodu navýšení nákladů a výnosů vzniklých na základě clearingového vyúčtování a dále z důvodu vyšších než plánovaných výnosů a nákladů z doplňkové činnosti;

B) rozhoduje

dle § 59 odst. 1 písm. i) zákona č. 129/2000 Sb., o krajích (krajské zřízení), ve znění pozdějších předpisů, u příspěvkové organizace Dopravní společnost Ústeckého kraje, příspěvková organizace o snížení závazného ukazatele objem prostředků na platy pro rok 2022 o částku 5 000 tis. Kč z důvodu nenaplněného stavu řidičů zaměstnaných na hlavní pracovní poměr v nově obsluhované oblasti Šluknovsko a dále vlivem úsporného opatření, kdy nedošlo k navýšení hodinového platu řidiče v době čekání, na celkový objem 195 087 tis. Kč;

C) ukládá

Ing. Jindřichu Fraňkovi, vedoucímu odboru dopravy a silničního hospodářství zabezpečit veškeré potřebné úkony k realizaci částí usnesení A), B).
Termín: 23. 12. 2022

Usnesení č. 054/60R/2022
13.6 Aktualizace akcí hrazených z účelového investičního příspěvku 2022 a příspěvku zřizovatele na velkou údržbu 2022 pro Správu a údržbu silnic Ústeckého kraje, příspěvkovou organizaci pro rok 2022

Rada Ústeckého kraje po projednání

A) souhlasí

dle § 59 odst. 1 písm. i) zákona č. 129/2000 Sb., o krajích (krajské zřízení), ve znění pozdějších předpisů s aktualizací akcí hrazených z příspěvků pro Správu a údržbu silnic Ústeckého kraje, příspěvkovou organizaci pro rok 2022:
1. u účelového investičního příspěvku pro rok 2022 schváleného usnesením RÚK č. 087/33R/2021 ze dne 15. 12. 2021 v celkové výši 220 000 tis. Kč s termínem vyúčtování do 31. 12. 2023. U části stavebních investic došlo k přehodnocení a aktualizaci akcí, kdy celková výše příspěvku zůstává beze změn;
2. u příspěvku na velkou údržbu pro rok 2022 schváleného usnesením RÚK č. 087/33R/2021 ze dne 15. 12. 2021 v celkové výši 280 000 tis. Kč, s termínem vyúčtování do 31. 12. 2023. Došlo k přehodnocení a aktualizaci akcí, kdy celková výše příspěvku zůstává beze změn;

B) ukládá

Ing. Jindřichu Fraňkovi, vedoucímu odboru dopravy a silničního hospodářství zabezpečit veškeré potřebné úkony k realizaci částí usnesení A);
Termín: 23. 12. 2022

Usnesení č. 055/60R/2022
13.7 Aktualizace odpisového plánu, snížení příspěvku zřizovatele na provoz, pro Správu a údržbu silnic Ústeckého kraje, příspěvkovou organizaci pro rok 2022

Rada Ústeckého kraje po projednání

A) schvaluje

1. upravený odpisový plán příspěvkové organizace Správa a údržba silnic Ústeckého kraje, příspěvková organizace pro rok 2022 dle přílohy č. 1 předloženého materiálu,
2. úpravu rozpočtu na rok 2022 na celkový objem ve výši 1 630 482 tis. Kč pro Správu a údržbu silnic Ústeckého kraje, příspěvkovou organizaci z důvodu snížení odpisů o odpisy nemovitého majetku a dále navýšení v souvislosti se zapojením rezervního fondu k posílení provozu. Úprava rozpočtu byla ovlivněna i uzavřením smluv č. 48/B1-B7/2022 o poskytnutí prostředků z rozpočtu SFDI na financování „Zvýšení protismykových vlastností vozovek II. a III. tříd schválené usnesením RÚK č. 028/54R/2022 ze dne 27. 9. 2022, smluvními pokutami a úroky z prodlení, výnosy z prodeje DHM a dále úroky;

B) rozhoduje

1. dle § 59 odst. 1 písm. i) zákona č. 129/2000 Sb., o krajích (krajské zřízení), ve znění pozdějších předpisů, u příspěvkové organizace Správa a údržba silnic Ústeckého kraje, příspěvková organizace, o snížení závazného ukazatele příspěvek zřizovatele na provoz pro rok 2022 o částku 1 573 tis. Kč snížení o odpisy nemovitého majetku na celkový objem 794 883 tis. Kč;
2. dle § 28 odst. 9 písm. b) zákona č. 250/2000 Sb., o rozpočtových pravidlech územních rozpočtů, ve znění pozdějších předpisů, o snížení povinného odvodu z odpisů majetku z fondu investic pro rok 2022 u příspěvkové organizace Správa a údržba silnic Ústeckého kraje, příspěvková organizace ve výši 1 573 tis. Kč na celkový objem 210 502 tis. Kč;

C) ukládá

Ing. Jindřichu Fraňkovi, vedoucímu odboru dopravy a silničního hospodářství, zabezpečit veškeré potřebné úkony k realizaci části A) a B) tohoto usnesení.
Termín: 23. 12. 2022

Usnesení č. 056/60R/2022
13.8 Dopravní komise Rady Ústeckého kraje – návrh usnesení ve věci podpory rozvoje osobní říční dopravy na území Ústeckého kraje

Rada Ústeckého kraje po projednání

A) bere na vědomí

usnesení Dopravní komise Rady Ústeckého kraje č. 004/11Kom_DOP/2022 ze dne 7. 11. 2022 ve věci podpory rozvoje osobní říční dopravy na území Ústeckého kraje se záměrem deklarovat požadavek Ústeckého kraje ve vztahu ke splavnosti řeky Labe v následujícím znění: "Ústecký kraj požaduje po Ministerstvu zemědělství ČR, na základě předchozí praxe, zavedení systému údržby labské vodní cesty, a to zejména na regulovaném úseku na území ČR.";

B) ukládá

JUDr. Marku Hrabáčovi, členovi Rady Ústeckého kraje, odeslat Ministerstvu zemědělství ČR dopis dle přílohy tohoto materiálu.
Termín: 31. 12. 2022

Usnesení č. 057/60R/2022
13.9 Dodatek č. 4 ke smlouvě o spolupráci při zajišťování dopravní obslužnosti veřejnou linkovou dopravou a veřejnou drážní osobní dopravou – Chomutov a Jirkov

Rada Ústeckého kraje po projednání

rozhoduje

dle § 59 odst. 3 zákona č. 129/2000 Sb., o krajích (krajské zřízení), ve znění pozdějších předpisů, o uzavření dodatku č. 4 ke smlouvě o spolupráci při zajišťování dopravní obslužnosti veřejnou linkovou dopravou a veřejnou drážní osobní dopravou se Statutárním městem Chomutov, sídlem Zborovská 4602, 430 28 Chomutov, IČ: 00261891 a s městem Jirkov, sídlem Náměstí Dr. Edvarda Beneše 1, 431 11 Jirkov, IČ: 00261904, dle přílohy č. 1 tohoto usnesení.

Usnesení č. 058/60R/2022
13.10 Tarif a přepravní podmínky Dopravy Ústeckého kraje od 1. 1. 2023

Rada Ústeckého kraje po projednání

schvaluje

dle § 59 odst. 3 zákona č. 129/2000 Sb., o krajích (krajské zřízení), ve znění pozdějších předpisů, změnu Tarifu, Ceníku jízdného a Smluvních přepravních podmínek Dopravy Ústeckého kraje dle příloh č. 1, 2 a 3 tohoto usnesení.

Usnesení č. 059/60R/2022
13.11 Výkonové dodatky ke smlouvám o veřejných službách

Rada Ústeckého kraje po projednání

rozhoduje

dle § 59 odst.. 3 zákona č. 129/2000 Sb., o krajích (krajské zřízení), ve znění pozdějších předpisů o uzavření
1) Dodatku č. 6 ke Smlouvě o veřejných službách v přepravě cestujících veřejnou drážní dopravou k zajištění dopravní obslužnosti Ústeckého kraje a Středočeského kraje na linkách U1, U2, U3, U16, U32 a U51, dle přílohy č.1 tohoto usnesení;

2) Dodatku č. 5 ke Smlouvě o veřejných službách v přepravě cestujících veřejnou drážní dopravou k zajištění dopravní obslužnosti Ústeckého kraje na linkách U8, U28, T2 a trati 089 v úseku Rybniště – Varnsdorf, dle přílohy č. 2 tohoto usnesení;

3) Dodatku č. 5 ke Smlouvě o veřejných službách v přepravě cestujících veřejnou drážní dopravou k zajištění dopravní obslužnosti Ústeckého kraje a Středočeského kraje na linkách U21 a U22, dle přílohy č. 3 tohoto usnesení;

se společností České dráhy, a.s., se sídlem Nábřeží L. Svobody 1222, Praha 1, 110 15 Praha; IČO: 70994226; DIČ: CZ70994226, zapsanou v obchodním rejstříku vedeném u Městského soudu v Praze v oddíle B, vložce 80339.

Usnesení č. 060/60R/2022
13.12 Vyhodnocení zadávacího řízení subdodávky dopravní oblasti Podbořansko pro rok 2023

Rada Ústeckého kraje po projednání

A) bere na vědomí

1. protokol o otevírání nabídek dle přílohy č. 1 předloženého materiálu;
2. písemnou zprávu o hodnocení nabídek dle přílohy č. 2 předloženého materiálu;
3. zápis o posouzení splnění podmínek účasti v zadávacím řízení dle přílohy č. 3 předloženého materiálu;
4. smlouvu o subdodávce dle přílohy č. 4 předloženého materiálu;

B) souhlasí

s výběrem dodavatele podle § 122 odst. 1 zákona č. 134/2016 Sb., o zadávání veřejných zakázek, ve znění pozdějších předpisů (dále také jen „zákon“) Autobusová doprava s. r. o. Podbořany, Dělnická 946, 441 01 Podbořany, IČO: 61325759 po provedení posouzení splnění podmínek účasti v zadávacím řízení a následném hodnocení nabídek sektorové veřejné zakázky na služby s názvem „Subdodávka dopravní oblasti Podbořansko pro rok 2023“, zadávané dle § 3 písm. b) a § 56 zákona formou otevřeného řízení v nadlimitním režimu, za podmínek uvedených v jeho nabídce, a to:

- Cena dopravního výkonu na 1 km v Kč bez DPH 48,99 Kč.

Usnesení č. 061/60R/2022

13.13 Souhlas se zahájením zadávacího řízení sektorové veřejné zakázky na dodávky s názvem „Bezhotovostní odběr pohonných hmot“

Rada Ústeckého kraje po projednání

A) bere na vědomí

1. zadávací dokumentaci dle přílohy č. 1 předloženého materiálu;
2. seznam jmenovaných členů a náhradníků komise pro otevírání nabídek a hodnotící komise dle přílohy č. 2 předloženého materiálu;
3. kontrolní list pro vyhodnocení sociálního a environmentálního odpovědného zadávání dle přílohy č. 3 předloženého materiálu;
4. důvodovou zprávu dle přílohy č. 4 předloženého materiálu;

B) souhlasí

1. se zahájením zadávacího řízení sektorové veřejné zakázky na dodávky s názvem „Bezhotovostní odběr pohonných hmot“ formou otevřeného řízení v nadlimitním režimu podle § 3 písm. b) a § 56 zákona č. 134/2016 Sb., o zadávání veřejných zakázek, ve znění pozdějších předpisů (dále také jen „zákon“), zadavatelem Dopravní společností Ústeckého kraje, příspěvkovou organizací, a rozdělením veřejné zakázky je v souladu s § 18 a § 101 zákona na 16 částí takto:

- část 1. Bílina
- část 2. Děčín
- část 3. Litoměřice
- část 4. Litvínov
- část 5. Louny
- část 6. Lovosice
- část 7. Most
- část 8. Roudnice n/L
- část 9. Šluknov
- část 10. Štětí
- část 11. Teplice
- část 12. Ústí n/L
- část 13. Úštěk
- část 14. Žatec
- část 15. Varnsdorf
- část 16. Podbořany

Dodavatelé mohou podat nabídku na jednu, několik nebo i na všechny části zakázky. Každá část zakázky bude posuzována a hodnocena samostatně, zadavatel neomezuje počet částí zakázky, které může získat jeden dodavatel.

2. s požadavky na kvalifikaci účastníků, kdy zadavatel požaduje v rámci podání nabídek

prokázat splnění kvalifikace shodně pro všechny části zakázky takto:
základní způsobilost
– dle § 74 odst. 1 až 3 zákona ji prokáže účastník zadávacího řízení způsobem dle § 75 zákona;
profesní způsobilost
– dle § 77 odst. 1 zákona ji prokáže účastník zadávacího řízení doložením výpisu z obchodního rejstříku nebo z jiné obdobné evidence, pokud jiný právní předpis zápis do takové evidence vyžaduje;
– dle § 77 odst. 2 písm. a) zákona ji prokáže účastník zadávacího řízení doložením dokladu o oprávnění k podnikání podle zvláštních právních předpisů v rozsahu odpovídajícím předmětu veřejné zakázky, a to živnosti koncesované Výroba a zpracování paliv a maziv a distribuce pohonných hmot;

3. se způsobem hodnocení nabídek na jednotlivé části zakázky podle ekonomické výhodnosti nabídek, a to podle následujících dílčích kritérií hodnocení a jejich váhy:
- Průměrná nabídková cena nafty motorové v Kč/l – váha kritéria 85 %
- Nabídková cena benzínu Natural 95 v Kč/l – váha kritéria 10 %
- Nabídková cena AdBlue v Kč/l – váha kritéria 5 %
Jako ekonomicky nejvýhodnější nabídka na příslušnou část zakázky bude vybrána ta, která získá nejvyšší celkový počet bodů.
V případě rovnosti celkového počtu bodů u účastníků na 1. a 2. místě, rozhodne o pořadí účastníků náhodný výběr losem, k němuž budou písemně přizváni zástupci dotčených účastníků nejméně 5 pracovních dnů předem.

4. se jmenováním členů a náhradníků komise pro otevírání nabídek a hodnotící komise dle přílohy č. 2 předloženého materiálu;

5. s pověřením hodnotící komise dle § 42 odst. 1 zákona po uplynutí lhůty pro podání nabídek v zadávacím řízení provedením posouzení a hodnocení nabídek, přičemž bude postupováno v souladu s ustanovením § 39 odst. 4 zákona s právem hodnotící komise provést posouzení splnění podmínek účasti v zadávacím řízení až po hodnocení nabídek, přičemž posouzení splnění podmínek účasti v zadávacím řízení musí být provedeno minimálně u vybraného dodavatele. Na činnost hodnotící komise se vztahuje ustanovení § 42 odst. 2 zákona, takže jejího jednání se musí zúčastnit minimálně 5 členů nebo náhradníků, z nichž většina má příslušnou odbornost ve vztahu k předmětu zakázky;
6. s tím, že zadavatel nebude požadovat složení jistoty dle § 41 zákona.

Usnesení č. 062/60R/2022
13.14 Souhlas se zahájením zadávacího řízení podlimitní veřejné zakázky na stavební práce s názvem „Rekonstrukce mostu ev.č. 25847-2 Velké Březno (ocelový)“ zadavatele Správy a údržby silnic Ústeckého kraje, příspěvkové organizace, zadávaného formou zjednodušeného podlimitního řízení

Rada Ústeckého kraje po projednání

souhlasí

1. se zahájením zadávacího řízení podlimitní veřejné zakázky na stavební práce s názvem „Rekonstrukce mostu ev.č. 25847-2 Velké Březno (ocelový)“ formou zjednodušeného podlimitního řízení podle § 53 zákona č. 134/2016 Sb. o zadávání veřejných zakázek, v platném znění (dále jen „zákon“), zadavatelem Správa a údržba silnic Ústeckého kraje, příspěvková organizace;

2. se způsobem hodnocení nabídek podle ekonomické výhodnosti nabídky, dle hodnotícího

kritéria nejnižší nabídkové ceny, přičemž hodnocena bude cena v Kč bez DPH. V případě rovnosti nabídkových cen účastníků na 1. místě bude o pořadí rozhodovat náhodný výběr losem provedený za účasti zástupců dotčených účastníků a notáře;

3. s požadavky na prokázání kvalifikace účastníků:
- základní způsobilost:
- dle § 74 zákona dodavatel prokáže způsobem dle § 75 zákona;
- profesní způsobilost:
- dle § 77 odst. 1 zákona s tím, že dodavatel doloží výpis z obchodního rejstříku či jiné evidence, má-li v ní být zapsán podle zvláštních předpisů,
- dle § 77 odst. 2 písm. a) zákona s tím, že dodavatel doloží doklad o oprávnění k podnikání podle zvláštních právních předpisů v rozsahu odpovídajícím předmětu veřejné zakázky, zejména doklad prokazující příslušné živnostenské oprávnění či licenci v oborech:
- Provádění staveb, jejich změna a odstraňování
- dle § 77 odst. 2 písm. c) zákona dodavatel prokáže předložením dokladu osvědčujícího odbornou způsobilost dodavatele nebo osoby, jejímž prostřednictvím odbornou způsobilost zabezpečuje, je-li pro plnění veřejné zakázky nezbytná podle zvláštních právních předpisů, a to doložením osvědčení autorizovaného inženýra nebo autorizovaného technika nebo osoby usazené nebo osoby hostující nebo jiné dle zákona č. 360/1992Sb. v platném znění, vydaného ČKAIT v oboru:
- Mosty a inženýrské konstrukce
- technické kvalifikační předpoklady
- dle § 79 odst. 2 písm. a) seznam významných staveb realizovaných dodavatelem v posledních 5 letech a osvědčení objednatelů o řádném plnění těchto stavebních prací; tato osvědčení musí zahrnovat cenu, dobu, místo provádění stavebních prací a musí obsahovat údaj o tom, zda byly tyto stavební práce provedeny řádně a odborně, přičemž jedno osvědčení může prokazovat splnění kvalifikace pro více staveb s níže uvedenými požadavky. Dodavatel splňuje technický kvalifikační předpoklad, pokud v seznamu významných staveb realizovaných v posledních 5 letech uvede, že realizoval a dokončil stavby s níže vymezeným předmětem plnění a minimální úrovní:
- 2 zakázky, jejichž předmětem byla výstavba, oprava nebo rekonstrukce mostu ve finančním objemu minimálně 6 mil. Kč bez DPH za každou z nich.
- dle § 79 odst. 3 písm. c) a d) zákona dodavatel předloží doklady o kvalifikaci stavbyvedoucího, který se bude podílet na plnění veřejné zakázky, a osvědčení o jeho kvalifikaci, přičemž osoba v této pozici musí splňovat:
- minimálně 5 let praxe v oboru
- autorizace dle zákona č. 360/1992 Sb., o výkonu povolání autorizovaných architektů a o výkonu povolání autorizovaných inženýrů a techniků činných ve výstavbě, ve znění pozdějších předpisů, v oboru Mosty a inženýrské konstrukce
- zkušenosti na pozici stavbyvedoucího z realizace nejméně 1 dokončené stavby, jejímž předmětem byla výstavba, oprava nebo rekonstrukce mostu minimálně 6 mil. Kč bez DPH;

4. s tím, že zadavatel nebude požadovat poskytnutí jistoty;

5. s tím, že zadavatel bude požadovat po vybraném dodavateli jako podmínku k uzavření smlouvy kromě zákonem stanovených dokladů také předložení pojistné smlouvy na pojištění odpovědnosti za škody způsobené při výkonu činnosti třetí osobě minimálně ve výši 8 mil. Kč;

6. se jmenováním hodnotící komise podle § 42 zákona ve složení dle přílohy č. 1 a pověřením hodnotící komise posouzením nabídky a kvalifikace a pověřením Ing. Ilony Puchmeltrové a JUDr. Kamily Kröblové k odtajnění a otevření nabídek.

Usnesení č. 063/60R/2022
13.15 Souhlas se zahájením podlimitní veřejné zakázky na stavební práce s názvem „Oprava mostu ev.č. 0135-4 Kyjice“ zadavatele Správy a údržby silnic Ústeckého kraje, příspěvkové organizace, zadávaného formou zjednodušeného podlimitního řízení

Rada Ústeckého kraje po projednání

souhlasí

1. se zahájením zadávacího řízení podlimitní veřejné zakázky na stavební práce s názvem „Oprava mostu ev.č. 0135-4 Kyjice“ formou zjednodušeného podlimitního řízení podle § 53 zákona č. 134/2016 Sb. o zadávání veřejných zakázek, v platném znění (dále jen „zákon“), zadavatelem Správa a údržba silnic Ústeckého kraje, příspěvková organizace;

2. se způsobem hodnocení nabídek podle ekonomické výhodnosti nabídky, dle hodnotícího kritéria nejnižší nabídkové ceny, přičemž hodnocena bude cena v Kč bez DPH. V případě rovnosti nabídkových cen účastníků na 1. místě bude o pořadí rozhodovat náhodný výběr losem provedený za účasti zástupců dotčených účastníků a notáře;

3. s požadavky na prokázání kvalifikace účastníků:
- základní způsobilost:
- dle § 74 zákona dodavatel prokáže způsobem dle § 75 zákona;
- profesní způsobilost:
- dle § 77 odst. 1 zákona s tím, že dodavatel doloží výpis z obchodního rejstříku či jiné evidence, má-li v ní být zapsán podle zvláštních předpisů,
- dle § 77 odst. 2 písm. a) zákona s tím, že dodavatel doloží doklad o oprávnění k podnikání podle zvláštních právních předpisů v rozsahu odpovídajícím předmětu veřejné zakázky, zejména doklad prokazující příslušné živnostenské oprávnění či licenci v oborech:
- Provádění staveb, jejich změna a odstraňování
- dle § 77 odst. 2 písm. c) zákona dodavatel prokáže předložením dokladu osvědčujícího odbornou způsobilost dodavatele nebo osoby, jejímž prostřednictvím odbornou způsobilost zabezpečuje, je-li pro plnění veřejné zakázky nezbytná podle zvláštních právních předpisů, a to doložením osvědčení autorizovaného inženýra nebo autorizovaného technika nebo osoby usazené nebo osoby hostující nebo jiné dle zákona č. 360/1992Sb. v platném znění, vydaného ČKAIT v oboru:
- Mosty a inženýrské konstrukce
- technické kvalifikační předpoklady
- dle § 79 odst. 2 písm. a) seznam významných staveb realizovaných dodavatelem v posledních 5 letech a osvědčení objednatelů o řádném plnění těchto stavebních prací; tato osvědčení musí zahrnovat cenu, dobu, místo provádění stavebních prací a musí obsahovat údaj o tom, zda byly tyto stavební práce provedeny řádně a odborně, přičemž jedno osvědčení může prokazovat splnění kvalifikace pro více staveb s níže uvedenými požadavky. Dodavatel splňuje technický kvalifikační předpoklad, pokud v seznamu významných staveb realizovaných v posledních 5 letech uvede, že realizoval a dokončil stavby s níže vymezeným předmětem plnění a minimální úrovní:
- 2 zakázky, jejichž předmětem byla výstavba, oprava nebo rekonstrukce mostu ve finančním objemu minimálně 14 mil. Kč bez DPH za každou z nich.
- dle § 79 odst. 3 písm. c) a d) zákona dodavatel předloží doklady o kvalifikaci stavbyvedoucího, který se bude podílet na plnění veřejné zakázky, a osvědčení o jeho kvalifikaci, přičemž osoba v této pozici musí splňovat:
- minimálně 5 let praxe v oboru
- autorizace dle zákona č. 360/1992 Sb., o výkonu povolání autorizovaných architektů a o výkonu povolání autorizovaných inženýrů a techniků činných ve výstavbě, ve znění

pozdějších předpisů, v oboru Mosty a inženýrské konstrukce
 zkušenosti na pozici stavbyvedoucího z realizace nejméně 1 dokončené stavby, jejímž předmětem byla výstavba, oprava nebo rekonstrukce mostu minimálně 14 mil. Kč bez DPH;

4. s tím, že zadavatel nebude požadovat poskytnutí jistoty;

5. s tím, že zadavatel bude požadovat po vybraném dodavateli jako podmínku k uzavření smlouvy kromě zákonem stanovených dokladů také předložení pojistné smlouvy na pojištění odpovědnosti za škody způsobené při výkonu činnosti třetí osobě minimálně ve výši 15 mil. Kč;

6. se jmenováním hodnotící komise podle § 42 zákona ve složení dle přílohy č. 1 a pověřením hodnotící komise posouzením nabídky a kvalifikace a pověřením Ing. Ilony Puchmeltrové a JUDr. Kamily Kröblové k odtajnění a otevření nabídek.

Usnesení č. 064/60R/2022
14.1 Žádosti o finanční příspěvek z Fondu Ústeckého kraje

Rada Ústeckého kraje po projednání

A) bere na vědomí

informaci o podaných žádostech, posouzení a hodnocení žádostí dle předloženého materiálu.

B) rozhoduje

1. dle § 59 odst. 2 písm. a) zákona č. 129/2000 Sb., o krajích (krajské zřízení), ve znění pozdějších předpisů, o nevyhovění žádosti o poskytnutí dotace z Fondu Ústeckého kraje dále uvedených žadatelů:

· žadatel č. 1: SOCIÁLNĚ PSYCHIATRICKÉ CENTRUM SLUNÍČKO z.ú.
IČ: 08929815
sídlo: Žernosecká 2280, 412 01 Litoměřice
výše dotace: 169 500 Kč
název projektu (akce): Case Manager centra duševního zdraví

· žadatel č. 2: Vysoká škola chemicko-technologická v Praze
IČ: 60461373
sídlo: Technická 1905/5, 160 00 Praha - Dejvice
výše dotace: 200 000 Kč
název projektu (akce): Chemická centra VŠCHT s podporou Elixíru do škol

C) navrhuje

Zastupitelstvu Ústeckého kraje

1. vzít na vědomí informaci o podaných žádostech, posouzení a hodnocení žádostí dle předloženého materiálu.

2. rozhodnout dle § 36 písm. c) zákona č. 129/2000 Sb., o krajích (krajské zřízení), ve znění pozdějších předpisů, o poskytnutí dotace z Fondu Ústeckého kraje a uzavření veřejnoprávní smlouvy o poskytnutí dotace dle vzoru schváleného Zastupitelstvem Ústeckého kraje:

· žadatel č. 3: HOSPIC v MOSTĚ, o.p.s.
IČ: 25419561
sídlo: Svážná 1528, 434 01 Most
výše neinvestiční dotace: 600 000 Kč

název projektu (akce): HOSPIC v MOSTĚ - Paliativní péče

· žadatel č. 4: Film & Sociologie, s.r.o.
IČ: 27455645
sídlo: Pod Zvonařkou 2203/10, 120 00 Praha - Vinohrady
výše neinvestiční dotace: 200 000 Kč
název projektu (akce): Mýdlové bubliny

3. rozhodnout dle § 36 písm. c) zákona č. 129/2000 Sb., o krajích (krajské zřízení), ve znění pozdějších předpisů, o nevyhovění žádosti o poskytnutí dotace z Fondu Ústeckého kraje dále uvedených žadatelů:

· žadatel č. 5: Elixír do škol, z. ú.
IČ: 06619550
sídlo: Olbrachtova 1929/62, 140 00 Praha - Krč
výše dotace: 289 000 Kč
název projektu (akce): Elixír do škol - Centra nejen pro fyzikáře II

4. rozhodnout dle § 36 písm. d) zákona č. 129/2000 Sb., o krajích (krajské zřízení), ve znění pozdějších předpisů, o nevyhovění žádosti o poskytnutí dotace z Fondu Ústeckého kraje dále uvedených žadatelů:

· žadatel č. 6: Město Podbořany
IČ: 00265365
sídlo: Mírová 615, 441 01 Podbořany
výše dotace: 350 000 Kč
název projektu (akce): Nákup dieslové mobilní elektrocentrály

· žadatel č. 7: Město Podbořany
IČ: 00265365
sídlo: Mírová 615, 441 01 Podbořany
výše dotace: 325 500 Kč
název projektu (akce): Podbořanský Advent 2022

· žadatel č. 8: Obec Telnice
IČ: 00267074
sídlo: Telnice 84, 403 38 Telnice
výše dotace: 349 500 Kč
název projektu (akce): Obec Telnice - Rozšíření elektrické sítě

Usnesení č. 065/60R/2022
14.3 IKAP A2 – Dodatky Partnerských smluv

Rada Ústeckého kraje po projednání

A) navrhuje

Zastupitelstvu Ústeckého kraje rozhodnout

1. o uzavření Dodatku č. 2 ke Smlouvě o partnerství s finančním příspěvkem 20SML1518/PaS/SPRP dle přílohy č. 1 tohoto usnesení;
2. o uzavření Dodatku č. 2 ke Smlouvě o partnerství s finančním příspěvkem 20SML1519/PaS/SPRP dle přílohy č. 2 tohoto usnesení;
3. o uzavření Dodatku č. 3 ke Smlouvě o partnerství s finančním příspěvkem

20SML1521/PaS/SPRP dle přílohy č. 3 tohoto usnesení;
4. o uzavření Dodatku č. 2 ke Smlouvě o partnerství s finančním příspěvkem 20SML1522/PaS/SPRP dle přílohy č. 4tohoto usnesení;
5. o uzavření Dodatku č. 3 ke Smlouvě o partnerství s finančním příspěvkem 20SML1523/PaS/SPRP dle přílohy č. 5 tohoto usnesení;
6. o uzavření Dodatku č. 2 ke Smlouvě o partnerství s finančním příspěvkem 20SML1524/PaS/SPRP dle přílohy č. 6 tohoto usnesení;
7. o uzavření Dodatku č. 2 ke Smlouvě o partnerství s finančním příspěvkem 20SML1525/PaS/SPRP dle přílohy č. 7 tohoto usnesení;
8. o uzavření Dodatku č. 2 ke Smlouvě o partnerství s finančním příspěvkem 20SML1526/PaS/SPRP dle přílohy č. 8 tohoto usnesení;
9. o uzavření Dodatku č. 2 ke Smlouvě o partnerství s finančním příspěvkem 20SML1527/PaS/SPRP dle přílohy č. 9 tohoto usnesení;
10. o uzavření Dodatku č. 3 ke Smlouvě o partnerství s finančním příspěvkem 20SML1528/PaS/SPRP dle přílohy č. 10 tohoto usnesení;
11. o uzavření Dodatku č. 2 ke Smlouvě o partnerství s finančním příspěvkem 20SML1529/PaS/SPRP dle přílohy č. 11 tohoto usnesení;
12. o uzavření Dodatku č. 2 ke Smlouvě o partnerství s finančním příspěvkem 20SML1530/PaS/SPRP dle přílohy č. 12 tohoto usnesení;
13. o uzavření Dodatku č. 2 ke Smlouvě o partnerství s finančním příspěvkem 20SML1531/PaS/SPRP dle přílohy č. 13 tohoto usnesení;
14. o uzavření Dodatku č. 2 ke Smlouvě o partnerství s finančním příspěvkem 20SML1532/PaS/SPRP dle přílohy č. 14 tohoto usnesení;
15. o uzavření Dodatku č. 3 ke Smlouvě o partnerství s finančním příspěvkem 20SML1533/PaS/SPRP dle přílohy č. 1 5tohoto usnesení;
16. o uzavření Dodatku č. 2 ke Smlouvě o partnerství s finančním příspěvkem 20SML1534/PaS/SPRP dle přílohy č. 16 tohoto usnesení;
17. o uzavření Dodatku č. 2 ke Smlouvě o partnerství s finančním příspěvkem 20SML1535/PaS/SPRP dle přílohy č. 17 tohoto usnesení;
18. o uzavření Dodatku č. 3 ke Smlouvě o partnerství s finančním příspěvkem 20SML1536/PaS/SPRP dle přílohy č. 18 tohoto usnesení;
19. o uzavření Dodatku č. 2 ke Smlouvě o partnerství s finančním příspěvkem 20SML1537/PaS/SPRP dle přílohy č. 19 tohoto usnesení;
20. o uzavření Dodatku č. 3 ke Smlouvě o partnerství s finančním příspěvkem 20SML1539/PaS/SPRP dle přílohy č. 20 tohoto usnesení.

B) ukládá

Mgr. Ivě Dvořákové LL. M, člence Rady Ústeckého kaje, předložit návrh dle bodu A) tohoto usnesení k projednání Zastupitelstvu Ústeckého kraje.
Termín: 24. 1. 2023

Usnesení č. 066/60R/2022
14.4 Finanční podpora na výměnu kotlů pro nízkopříjmové domácnosti (kotlíková dotace) – 5. Výzva Ústeckého kraje – žádosti o dotaci

Rada Ústeckého kraje po projednání

A) bere na vědomí

informaci o podaných žádostech, posouzení a hodnocení žádostí dle předloženého materiálu.

B) schvaluje

dle § 59 odst. 2 písm. a) zákona č. 129/2000 Sb., o krajích (krajské zřízení), ve znění

pozdějších předpisů vzor Smlouvy o poskytnutí dotace dle přílohy č. 1, která je součástí tohoto usnesení.

C) rozhoduje

dle ustanovení § 59 odst. 2 písm. a) zákona č. 129/2000 Sb., o krajích (krajské zřízení), ve znění pozdějších předpisů, o poskytnutí účelové investiční dotace příjemcům dle přílohy č. 3 která je součástí tohoto usnesení a o uzavření veřejnoprávní smlouvy o poskytnutí dotace dle vzoru který je v příloze č.1 tohoto usnesení.

D) mění

usnesení Rady Ústeckého kraje č. 066/55R/2022 ze dne 12. 10. 2022 v části B) tak, že text „dle vzorů schválených Usnesením Rady Ústeckého kraje č. 070/52R/2022 ze dne 14.09.2022“ se vypouští a pro poskytnutí dotací schválených tímto usnesením se využije vzoru veřejnoprávní smlouvy o poskytnutí dotace dle přílohy č. 1 tohoto usnesení.

E) mění

usnesení Rady Ústeckého kraje č. 050/57R/2022 ze dne 09. 11. 2022 v části B) tak, že text „dle vzorů smluv schválených Usnesením Rady Ústeckého kraje č. 070/52R/2022 ze dne 14.09.2022“ se vypouští a pro poskytnutí dotací schválených tímto usnesením se využije vzoru veřejnoprávní smlouvy o poskytnutí dotace dle přílohy č. 1 tohoto usnesení.

F) mění

usnesení Rady Ústeckého kraje č. 105/58R/2022 ze dne 24. 11. 2022 v části B) tak, že text „dle vzorů smluv schválených Usnesením Rady Ústeckého kraje č. 070/52R/2022 ze dne 14.09.2022“ se vypouští a pro poskytnutí dotací schválených tímto usnesením se využije vzoru veřejnoprávní smlouvy o poskytnutí dotace dle přílohy č. 1 tohoto usnesení.

G) ukládá

Ing. Ivě Tomešové, vedoucí odboru podpory podnikání, inovací a transformace, zabezpečit veškeré potřebné úkony k zajištění realizace tohoto usnesení.
Termín: 30. 06. 2023

Usnesení č. 067/60R/2022
14.5 Finanční podpora na výměnu zastaralých zdrojů tepla na pevná paliva (kotlíková dotace) – 5. Výzva Ústeckého kraje – změna usnesení

Rada Ústeckého kraje po projednání

A) mění

usnesení Rady Ústeckého kraje č. 070/52R/2022 ze dne 14. 09. 2022 tak, že místo původně uvedeného způsobu vyplacení dotace modifikovanou metodou ex-ante, bude příjemcům dle přílohy č. 1 tohoto usnesení, k vyplacení dotace použita metoda ex-post. Ostatní údaje se nemění.

B) mění

usnesení Rady Ústeckého kraje č. 039/54R/2022 ze dne 27. 09. 2022 tak, že místo původně uvedeného způsobu vyplacení dotace modifikovanou metodou ex-ante, bude příjemcům dle přílohy č. 2 tohoto usnesení, k vyplacení dotace použita metoda ex-post. Ostatní údaje se nemění.

C) rozhoduje

o uzavření Dodatku č. 1. ke smlouvám o poskytnutí investiční dotace:

1. číslo 22/SML3649 – příjemce Pavel Zavadil (žádost č. 000083),
2. číslo 22/SML3653 – příjemce Jaroslav Vavroušek (žádost č. 000115),

3. číslo 22/SML3655 – příjemce Alena Moučková (žádost č. 000137),
4. číslo 22/SML3658 – příjemce Miluše Lauková (žádost č. 000161),
5. číslo 22/SML3660 – příjemce Miluše Procházková (žádost č. 000182),
6. číslo 22/SML3664 – příjemce Josef Zavadil (žádost č. 000204),
7. číslo 22/SML3809 – příjemce Petr Babovič (žádost č. 000575),

kterým se mění způsob vyplacení dotace z modifikované ex-ante platby na ex-post platbu dle vzoru, který je přílohou č. 3 tohoto usnesení.

D) ukládá

Ing. Ivě Tomešové, vedoucí odboru podpory podnikání, inovací a transformace, zabezpečit veškeré potřebné úkony k zajištění realizace tohoto usnesení.
Termín: 31. 05. 2023

Usnesení č. 068/60R/2022
14.6 Projekt Transformační centrum ÚK – partnerské smlouvy

Rada Ústeckého kraje po projednání

A) rozhoduje

o uzavření Smluv o partnerství s finančním příspěvkem pro projekt Transformační centrum Ústeckého kraje dle příloh č. 1 až 4 tohoto usnesení.

B) ukládá

Ing. Janu Schillerovi, hejtmanovi Ústeckého kraje, uzavřít Smlouvy o partnerství s finančním příspěvkem dle části A) tohoto usnesení.
Termín: do 31. 12. 2022.

Usnesení č. 069/60R/2022
15.1 Rozpočtová opatření Ústeckého kraje č. 17/2022/RÚK

Rada Ústeckého kraje po projednání

provádí

dle ust. § 59 odst. 1 písm. a) zákona č. 129/2000 Sb., o krajích (krajské zřízení), ve znění pozdějších předpisů, rozpočtová opatření - zvýšení rozpočtu Ústeckého kraje roku 2022 o 383 056 tis. Kč na celkový objem rozpočtu Ústeckého kraje 30 087 815 tis. Kč podle přílohy č. 1 tohoto usnesení.

Usnesení č. 070/60R/2022
15.2 Rozpočty na rok 2023 a střednědobé výhledy rozpočtů v letech 2024 - 2025 příspěvkových organizací Ústeckého kraje

Rada Ústeckého kraje po projednání

A) schvaluje

1. v souladu s ust. § 28 odst. 1 zákona č. 250/2000 Sb. o rozpočtových pravidlech územních rozpočtů, ve znění pozdějších předpisů (dále zákon č. 250/2000 Sb.):
a) rozpočty příspěvkových organizací zřizovaných Ústeckým krajem na rok 2023 dle přílohy č. 2 tohoto usnesení,
b) střednědobé výhledy rozpočtů příspěvkových organizací zřizovaných Ústeckým krajem v letech 2024 a 2025 dle přílohy č. 3 tohoto usnesení,

2. v souladu s ust. § 31 odst. 1, písm. a) zákona 250/2000 Sb. odpisové plány příspěvkových organizací zřizovaných Ústeckým krajem na rok 2023 dle přílohy č. 9 až 18 předloženého

materiálu,

B) rozhoduje

1. v souladu s ust. § 59 odst. 1, písm. i) zákona č. 129/2000 Sb., o krajích, ve znění pozdějších předpisů, o stanovení:
a) závazných ukazatelů příspěvkových organizací zřizovaných Ústeckým krajem na rok 2023 – příspěvek zřizovatele, objem prostředků na platy v absolutní výši a výši povinného odvodu z fondu investic dle přílohy č. 4 tohoto usnesení,

b) účelových neinvestičních příspěvků na rok 2023 pro:
i. Střední školu stavební a strojní, Teplice, příspěvkovou organizaci ve výši 1 700 tis. Kč (UZ00212) na zajištění ubytování a stravování max. 50 žáků registrovaných v Regionální fotbalové akademii Ústeckého kraje.
Termín vyúčtování: 31. 1. 2024

ii. Základní uměleckou školu Evy Randové, Ústí nad Labem, W. Churchilla 4, příspěvkovou organizaci ve výši 250 tis. Kč (UZ00209) na Virtuosi per musica di pianoforte.
Termín vyúčtování: 31. 12. 2023

iii. Vyšší odbornou školu zdravotnickou a Střední školu zdravotnickou Ústí nad Labem, Palachova 35, příspěvkovou organizaci ve výši 250 tis. Kč (UZ00209) na zajištění praktické výuky a odborné praxe žáků v Krajské zdravotní a. s.
Termín vyúčtování: 31. 1. 2024

iv. Střední školu zahradnickou a zemědělskou A. E. Komerse, Děčín-Libverda, příspěvkovou organizaci ve výši 150 tis. Kč (UZ00209) na soutěž Děčínská kotva tj. MS floristů.
Termín vyúčtování: 31. 12. 2023

v. Severočeskou vědeckou knihovnu v Ústí nad Labem, příspěvkovou organizaci ve výši 2 284 tis. Kč (UZ 00311) na zajištění regionálních funkcí knihoven.
Termín vyúčtování: 31. 12. 2023.

vi. Oblastní muzeum v Děčíně, příspěvkovou organizaci ve výši 500 tis. Kč (UZ 00209) na restaurování sbírkových předmětů, Varnsdorf.
Termín vyúčtování: 31. 12. 2023

vii. Centrum sociální pomoci Litoměřice, příspěvkovou organizaci ve výši 4 150 tis. Kč (UZ00209) na:
- akci „Vybavení pokojů – Domov U Trati Litoměřice“ ve výši 3 100 tis. Kč.
- akci „Oprava madel a vnitřních prvků chodeb v Domově sociální péče Skalice“ ve výši 400 tis. Kč.
- akci „Oprava cest a chodníků v areálu Domova sociální péče Skalice“ ve výši 250 tis. Kč.
- akci „Oprava fasády budovy – ředitelství Lovosice“ ve výši 400 tis. Kč
Termín vyúčtování: 31. 12. 2023

viii. Domov „Bez zámků“ Tuchořice, příspěvkovou organizaci ve výši 1 000 tis. Kč (UZ00209) na dovybavení nového objektu, které nebylo hrazeno z projektu REACT-EU“
Termín vyúčtování: 31. 12. 2023

ix. Správu a údržbu silnic Ústeckého kraje, příspěvkovou organizaci ve výši 30 000 tis. Kč (UZ00013) na nákup posypového materiálu pro zimní údržbu.
Termín vyúčtování: 31. 05. 2024.

c) příspěvku na velkou údržbu (UZ00054) na rok 2023 pro:
i. Severočeskou galerii výtvarného umění v Litoměřicích, příspěvkovou organizaci ve výši 2 370 tis. Kč na opravu střechy a opatření proti holubům na kostele Zvěstování Panny Marie v Litoměřicích.
Termín vyúčtování: 30. 6. 2024

ii. Regionální muzeum v Teplicích, příspěvkovou organizaci ve výši 1 900 tis. Kč na opravu střechy v Archeologickém depozitáři v Sobědruhách.
Termín vyúčtování: 31. 12. 2023

iii. Galerii moderního umění v Roudnici nad Labem, příspěvkovou organizaci ve výši 540 tis. Kč na opravu elektroinstalace v budově Očkova 5, Roudnice nad Labem.
Termín vyúčtování: 31. 12. 2023

iv. Domovy sociálních služeb Kadaň a Mašťov, příspěvkovou organizaci ve výši 2 309 tis. Kč na:
- akci „Výměna podlahových krytin, vystěrkování podlahy a malování chodeb a pokojů – středisko Mašťov“ ve výši 1 406 tis. Kč.
- akci „Kompletní výmalba budov – střediska Domovy pro osoby se zdravotním postižením Kadaň“ ve výši 903 tis. Kč.
Termín vyúčtování: 31. 12. 2023

v. Domovy pro seniory Šluknov – Krásná Lípa, příspěvkovou organizaci ve výši 1 800 tis. Kč na opravu střechy a střešních oken na pavilonu č. p. 814 – pavilon D, Krásná Lípa.
Termín vyúčtování: 31. 12. 2023

vi. Centrum sociální pomoci Litoměřice, příspěvkovou organizaci ve výši 1 000 tis. Kč na:
- akci „Oprava vnitřních prostor pro potřeby imobilních osob v Domově sociální péče Skalice“ ve výši 500 tis. Kč.
- akci „Oprava podlahových krytin a výmalba v Domově sociální péče Skalice“ ve výši 500 tis. Kč.
Termín vyúčtování: 31. 12. 2023

vii. Domov sociálních služeb Meziboří, příspěvkovou organizaci ve výši 500 tis. Kč na opravu mrazící místnosti v kuchyni Okružní č. p. 104, Meziboří.
Termín vyúčtování: 31. 12. 2023

viii. Správu a údržbu silnic Ústeckého kraje, příspěvkovou organizaci ve výši 374 395 tis. Kč na opravy silničního majetku, podle přílohy č. 5 předloženého materiálu.
Termín vyúčtování: 31. 12. 2024

d) účelových investičních příspěvků na rok 2023 pro:
i. Krajskou majetkovou, příspěvkovou organizaci ve výši 10 000 tis. Kč na:
- akci „Zpevnění a revitalizace části cyklostezky Třeboutice“ ve výši 3 040 tis. Kč.
- akci „Postřikovač za traktor 18m na ošetření porostů“ ve výši 2 800 tis. Kč.
- akci „Sběrač kamene za traktor“ ve výši 2 000 tis. Kč.
- akci „Přepravník dobytka a koní za auto“ ve výši 350 tis. Kč.
- akci „Prodejní stánek pro lokální produkty včetně vybavení v Kadani“ ve výši 1 810 tis. Kč.
Termín vyúčtování: 31. 03. 2024

ii. Galerii Benedikta Rejta v Lounech, příspěvkovou organizaci ve výši 3 400 tis. Kč na:

- akci „Vybavení depozitářů v Pivovarské č. p. 29 – 30, Louny sítěmi a velkokapacitními zásuvkami“ ve výši 2 200 tis. Kč.
- akci „Nákup akvizic“ ve výši 1 200 tis. Kč.
Termín vyúčtování: 31. 12. 2023

iii. Oblastní muzeum a galerii v Mostě, příspěvkovou organizaci ve výši 3 250 tis. Kč na:
- akci „Modernizace osobního výtahu v Československé armády č. p. 1360/65, Most“ ve výši 1 700 tis. Kč.
- akci „Opatření oken ochrannými foliemi v Československé armády č. p. 1360/65, Most“ ve výši 1 000 tis. Kč.
- akci „Nákup akvizic“ ve výši 550 tis. Kč.
Termín vyúčtování: 31. 12. 2023

iv. Galerii moderního umění v Roudnici nad Labem, příspěvkovou organizaci ve výši 1 800 tis. Kč na:
- akci „Osvětlení ve výstavním sále, Očkova 5, Roudnice nad Labem“ ve výši 300 tis. Kč.
- akci „Doplnění sbírkového fondu“ ve výši 1 500 tis. Kč.
Termín vyúčtování: 31. 12. 2023

v. Severočeskou hvězdárnu a planetárium v Teplicích, příspěvkovou organizaci ve výši 1 600 tis. Kč na:
- akci „Nákup velkoformátové vědecké SMOS kamery pro sledování satelitů a kosmického odpadu“ ve výši 1 000 tis. Kč.
Termín vyúčtování: 30. 06. 2024
- akci „Modernizace severozápadní kopule hvězdárny“ ve výši 600 tis. Kč.
Termín vyúčtování: 31. 12. 2023.

vi. Severočeskou vědeckou knihovnu v Ústí nad Labem, příspěvkovou organizaci ve výši 1 150 tis. Kč na modernizaci osobního výtahu v objektu Velká Hradební 45, Ústí nad Labem.
Termín vyúčtování: 31. 12. 2023

vii. Oblastní muzeum v Lounech, příspěvkovou organizaci ve výši 850 tis. Kč na nákup malotraktoru s příslušenstvím do Archeoskanzenu Březno.
Termín vyúčtování: 31. 12. 2023

viii. Severočeskou galerii výtvarného umění v Litoměřicích, příspěvkovou organizaci ve výši 300 tis. Kč na nákup akvizic.
Termín vyúčtování: 31. 12. 2023

ix. Centrum sociální pomoci Litoměřice, příspěvkovou organizaci ve výši 7 300 tis. Kč na EPS – požární signalizaci v Domově sociální péče Chotěšov, Domově sociální péče Skalice a Domova U Trati Litoměřice.
Termín vyúčtování: 31. 12. 2023

x. Domovy sociálních služeb Litvínov, příspěvkovou organizaci ve výši 7 260 tis. Kč na:
- akci „EPS – požární signalizace v budovách Křižatecká č. p. 16 a Zátiší č. p. 177" ve výši 4 510 tis. Kč.
- akci „Projektová dokumentace – Areál Domova se zvláštním režimem pro klienty s alzheimerovou chorobou (domečky)“ ve výši 2 750 tis. Kč.
Termín vyúčtování: 31. 12. 2023

xi. Domov sociálních služeb Meziboří, příspěvkovou organizaci ve výši 6 244 tis. Kč na:

- akci „Parkovací plocha u budovy Okružní 104“ ve výši 3 331 tis. Kč.
- akci „Nástavba spojovacího krčku objektu Meziboří 104 – dofinancování“ ve výši 2 913 tis. Kč.
Termín vyúčtování: 31. 12. 2023

xii. Domovy sociálních služeb Kadaň a Mašťov, příspěvkovou organizaci ve výši 3 364 tis. Kč na:
- akci „EPS – požární signalizace v Domově pro seniory a Domově pro osoby se zdravotním postižením Mašťov" ve výši 2 764 tis. Kč.
- akci „Vybudování klimatizace - středisko Kadaň“ ve výši 600 tis. Kč.
Termín vyúčtování: 31. 12. 2023

xiii. Správu a údržbu silnic Ústeckého kraje, příspěvkovou organizaci ve výši 140 605 tis. Kč na nákup požadovaného investičního majetku a realizaci investičních akcí, podle přílohy č. 5 předloženého materiálu.
Termín vyúčtování: 31. 12. 2024.

xix. Dopravní společnost Ústeckého kraje, příspěvkovou organizaci ve výši 134 820 tis. Kč na:
- akci "Pořízení 20 ks autobusů délky 13 m na obsluhu střediska Šluknovsko" ve výši 106 000 tis. Kč
Termín vyúčtování: 31. 01. 2024.
- akci "Splátka úvěru č. 1 na základě Smlouvy o úvěru č. 1214/8" ve výši 28 000 tis. Kč
Termín vyúčtování: 01. 01. 2024.
- akci "Referentské vozidlo pro středisko management pro potřeby zaměstnanců" ve výši 350 tis. Kč
Termín vyúčtování: 31. 01. 2024.
- akci Osobní vozidlo pro vedoucího střediska, garážmistra a dispečera ve středisku Podbořansko" ve výši 350 tis. Kč
Termín vyúčtování: 31. 01. 2024.
- akci "Pořízení zkušební sady informačních panelů" ve výši 120 tis. Kč.
Termín vyúčtování: 31. 01. 2024.

2. v souladu s ust. § 28, odst. 9, písm. b) zákona č. 250/2000 Sb., o uložení odvodů příspěvkovým organizacím zřízeným Ústeckým krajem z jejich fondu investic do rozpočtu zřizovatele v celkové výši rovnající se výši odpisů z nemovitého majetku příspěvkové organizace zaúčtovaných do konce roku 2023 a u Střední školy lodní dopravy a technických řemesel, Děčín IV, příspěvkové organizace také z titulu odpisů z movitého majetku, v souladu s ust. § 31, odst. 1, písm. a) zákona č. 250/2000 Sb., vyjma odpisů nevytvořených z příspěvku zřizovatele, a to se splatností k poslednímu dni kalendářního čtvrtletí a maximálně do 12. 12. 2023 za IV. čtvrtletí 2023 ve výši 1/4 celkových odvodů u příspěvkových organizací uvedených v příloze č. 6 tohoto usnesení a se čtvrtletní splatností odvodu ve výši jeho 1/4, maximálně do dvacátého dne následujícího měsíce, za IV. čtvrtletí maximálně do 12. 12. 2023 u příspěvkových organizací uvedených v příloze č. 7 tohoto usnesení; po vzájemné dohodě lze zvolit i jinou frekvenci odvodů,

3. o kompenzaci odvodů (jednostranný zápočet) dle části B 2. tohoto usnesení do jejich výše proti nesplacené části příspěvku zřizovatele na provoz příspěvkových organizací v roce 2023 a to u příspěvkových organizací uvedených v příloze č. 6 tohoto usnesení,

C) ukládá

1. Mgr. Tereze Benešové, pověřené zastupováním funkce vedoucího odboru kanceláře

řediteli,
Bc. Janu Jelínkovi, vedoucímu odboru informatiky a organizačních věcí,
Mgr. Ing. Jindřichu Šimákovi, vedoucímu odboru majetkového,
Mgr. Romanu Kovářovi, vedoucímu odboru školství, mládeže a tělovýchovy,
Ing. Martinu Kohlovi, vedoucímu odboru kultury a památkové péče,
Ing. Petře Lafkové, MPA, vedoucí odboru sociálních věcí,
Ing. Petru Severovi, vedoucímu odboru zdravotnictví,
Ing. Jindřichu Fraňkovi, vedoucímu odboru dopravy a silničního hospodářství
Ing. Ivě Tomešové, vedoucí odboru podpory podnikání, inovací a transformace

a) informovat jednotlivé příspěvkové organizace Ústeckého kraje o schválení jejich rozpočtu na rok 2023 a střednědobého výhledu rozpočtu v letech 2024 a 2025 podle části A) 1. tohoto usnesení včetně uvedení čísla usnesení Rady Ústeckého kraje,
Termín: 04. 01. 2023

b) provést rozpis závazných ukazatelů příspěvkových organizací Ústeckého kraje na rok 2023 na jednotlivé příspěvkové organizace Ústeckého kraje v souladu s částí B) 1. tohoto usnesení a sdělit jejich výši příspěvkovým organizacím,
Termín: 13. 01. 2023

c) doručit jednotlivým příspěvkovým organizacím písemné rozhodnutí zřizovatele o uložení odvodu v roce 2023 podle části B) 2. tohoto usnesení,
Termín: 13. 01. 2023

d) doručit jednotlivým příspěvkovým organizacím uvedeným v příloze č. 6 tohoto usnesení v souladu s částí B) 3. tohoto usnesení písemné rozhodnutí o kompenzaci.
Termín: 13. 01. 2023

2. statutárním orgánům příspěvkových organizací Ústeckého kraje povinnost:
a) zveřejnit na svých internetových stránkách schválený rozpočet na rok 2023 a schválený střednědobý výhled rozpočtů v letech 2024 a 2025 v souladu s § 28a) odst. 2 a 4 zákona č. 250/2000 Sb.,
Termín: 13. 01. 2023

b) řídit se závaznými ukazateli na rok 2023 dle části B) 1. tohoto usnesení včetně povinnosti předložit vyúčtování příspěvku zřizovatele v uvedeném termínu.
Termín: 31. 12. 2024

Usnesení č. 071/60R/2022
15.3 Finanční hospodaření Ústeckého kraje k 30.9.2022

Rada Ústeckého kraje po projednání

bere na vědomí

finanční hospodaření Ústeckého kraje k 30. 9. 2022 dle předloženého materiálu.

Usnesení č. 072/60R/2022
15.5 Smlouva o uzavření budoucích smluv o právním zastoupení ve věci odvodů ÚRRSZ

Rada Ústeckého kraje po projednání

A) rozhoduje

dle ustanovení § 59 odst. 3 zákona č. 129/2000 Sb., o krajích (krajské zřízení), ve znění pozdějších předpisů, o nepřijetí nabídky na uzavření Smlouvy o uzavření budoucích smluv o

právním zastoupení mezi Ústeckým krajem a společností AGIS účetnictví a daně, a.s., se sídlem Jaroslava Průchy 1682/1, 434 01 Most, IČ: 25008340, DIČ: CZ25008340, dle přílohy č. 1 předloženého materiálu.

B) ukládá

Ing. Pavle Šimákové, vedoucí ekonomického odboru Krajského úřadu Ústeckého kraje, informovat společnost AGIS účetnictví a daně, a.s., se sídlem Jaroslava Průchy 1682/1, 434 01 Most, IČ: 25008340, DIČ: CZ25008340, o výsledku jednání.
TERMÍN: 20. 12. 2022

1
Usnesení č. 073/60R/2022
16.1 Nakládání s majetkem

Rada Ústeckého kraje po projednání

rozhoduje

o záměru prodeje (převodu) nemovité věci z vlastnictví Ústeckého kraje, a to:
- pozemek: p.č. 1015/4 o výměře 13 m2, druh pozemku: ostatní plocha, způsob využití: jiná plocha (oddělen z p.č. 1015 o výměře 7284 m2 dle geometrického plánu č. 239-392/2021 ze dne 29. 7. 2022)
obec Liběšice, k.ú. Trnobrany, zapsané na LV č. 51 u Katastrálního úřadu pro Ústecký kraj, Katastrální pracoviště Litoměřice pro Ústecký kraj.

2
Usnesení č. 074/60R/2022
16.1 Nakládání s majetkem

Rada Ústeckého kraje po projednání

rozhoduje

o záměru prodeje (převodu) nemovitých věcí z vlastnictví Ústeckého kraje, a to:
-pozemek: p.č. 427/4 o výměře 26 m2, druh pozemku: zastavěná plocha a nádvoří součástí je stavba garáž bez č.p. stojící na pozemku p.č. 427/4
-pozemek: p.č. 427/5 o výměře 25 m2, druh pozemku: zastavěná plocha a nádvoří součástí je stavba garáž bez č.p. stojící na pozemku p.č. 427/5
-pozemek: p.č. 427/6 o výměře 25 m2, druh pozemku: zastavěná plocha a nádvoří součástí je stavba garáž bez č.p. stojící na pozemku p.č. 427/6
-pozemek: p.č. 427/7 o výměře 26 m2, druh pozemku: zastavěná plocha a nádvoří součástí je stavba garáž bez č.p. stojící na pozemku p.č. 427/7
obec Dubí, k.ú. Dubí-Pozorka, zapsané na LV č. 1960 u Katastrálního úřadu pro Ústecký kraj, Katastrální pracoviště Teplice pro Ústecký kraj.

3
Usnesení č. 075/60R/2022
16.1 Nakládání s majetkem

Rada Ústeckého kraje po projednání

rozhoduje

o záměru prodeje (převodu) nemovité věci z vlastnictví Ústeckého kraje, a to:
-pozemek: p. č. 660/9 o výměře 50 m2, druh pozemku: ostatní plocha, způsob využití: jiná plocha (pozemek oddělen z p.č. 660/1 o výměře 8364 m2 geometrickým plánem č. 354-7348/2022 ze dne 18.10.2022)

obec Hrobčice, k.ú. Razice, zapsán na LV č. 537 u Katastrálního úřadu pro Ústecký kraj, Katastrální pracoviště Teplice pro Ústecký kraj.

4
Usnesení č. 076/60R/2022
16.1 Nakládání s majetkem

Rada Ústeckého kraje po projednání

A) navrhuje

Zastupitelstvu Ústeckého kraje
1. rozhodnout o výjimce z „Pravidel pro prodej nemovitostí a jejich částí z majetku Ústeckého kraje“ schválených usnesením Zastupitelstva Ústeckého kraje č. 66/14Z/2010 ze dne 5. 5. 2010.
2. rozhodnout dle § 36 písm. a) zákona č. 129/2000 Sb., o krajích (krajské zřízení), ve znění pozdějších předpisů, o prodeji (převodu) nemovité věci z vlastnictví Ústeckého kraje **********, a to:
- pozemek: p. č. 2365/1 díl „a“ o výměře 87 m2, druh pozemku: ostatní plocha, způsob využití: zeleň (oddělen z pozemku p. č. 2365/1 o výměře 1354 m2 dle geometrického plánu pro změnu hranice pozemku č. 3849-23/2022 ze dne 13. 5. 2022)
obec Rumburk, k. ú. Rumburk, zapsané na LV č. 1804 u Katastrálního úřadu pro Ústecký kraj, Katastrální pracoviště Rumburk, pro Ústecký kraj
za kupní cenu 25.330 Kč (dle ZP č. 159/2022 ze dne 26. 8. 2022 plus ostatní náklady ve výši 3.630 Kč – viz důvodová zpráva) a vyjmutí uvedené nemovité věci z hospodaření příspěvkové organizace Střední zdravotnická škola a Obchodní akademie, Rumburk, příspěvková organizace, Františka Nohy 6, IČO: 00673773.

B) ukládá

Mgr. Bc. Tomáši Riegerovi, členu Rady Ústeckého kraje, aby návrh dle bodu A) tohoto usnesení předložil na zasedání Zastupitelstva Ústeckého kraje k rozhodnutí.
Termín: 20. 2. 2023

5
Usnesení č. 077/60R/2022
16.1 Nakládání s majetkem

Rada Ústeckého kraje po projednání

A) navrhuje

Zastupitelstvu Ústeckého kraje
rozhodnout
dle § 36 písm. a) zákona č. 129/2000 Sb., o krajích (krajské zřízení), ve znění pozdějších předpisů, o prodeji (převodu) nemovité věci z vlastnictví Ústeckého kraje formou veřejné dražby, a to:
- pozemek č. 396/20 o výměře 822 m2, druh pozemku: ostatní plocha, způsob využití: jiná plocha
obec Most, k. ú. Skyřice, zapsané na LV č. 3772 u Katastrálního úřadu pro Ústecký kraj, Katastrální pracoviště Most, pro Ústecký kraj, vydražiteli za následujících podmínek prodeje nemovité věci specifikované v tomto usnesení:
1. Odhadnutá obvyklá cena nemovité věci dle znaleckého posudku č. 5872-178/22 znalce Mgr. Oty Zemana ke dni 18. 11. 2022: 394.560 Kč
2. Nejnižší podání: 394.560 Kč
3. Částka, o kterou lze nejnižší podání snížit: 0,- Kč

4. Dražební jistota: 10 % NP
a vyjmutí uvedené nemovité věci z hospodaření příspěvkové organizace Krajská majetková, příspěvková organizace, se sídlem Tolstého 1232/37, 400 03 Ústí nad Labem 3 -Střekov, IČ: 00829048.

B) ukládá

Mgr. Bc. Tomáši Riegerovi, členu Rady Ústeckého kraje, aby návrh dle bodu A) tohoto usnesení předložil na zasedání Zastupitelstva Ústeckého kraje k rozhodnutí.
Termín: 20. 2. 2023

6
Usnesení č. 078/60R/2022
16.1 Nakládání s majetkem

Rada Ústeckého kraje po projednání

rozhoduje

o záměru darování (převodu) nemovité věci z vlastnictví Ústeckého kraje městu Chlumec, se sídlem Muchova 267, 403 39 Chlumec, IČO: 00391387, a to:
- pozemek: p.č. 995/7 o výměře 191 m2, druh pozemku: ostatní plocha, způsob využití: ostatní komunikace,
obec Chlumec, k.ú. Žandov u Chlumce, zapsané na LV č. 124 u Katastrálního úřadu pro Ústecký kraj, Katastrální pracoviště Ústí nad Labem pro Ústecký kraj.

7
Usnesení č. 079/60R/2022
16.1 Nakládání s majetkem

Rada Ústeckého kraje po projednání

A) navrhuje

Zastupitelstvu Ústeckého kraje
rozhodnout
dle § 36 písm. a) zákona č. 129/2000 Sb., o krajích (krajské zřízení), ve znění pozdějších předpisů, o poskytnutí daru (převodu) nemovitých věcí z vlastnictví Ústeckého kraje obci Malé Březno, sídlo: Malé Březno č. p. 1, 434 01 Most, IČO: 266060, a to:
- pozemek: p. č. 30/47 o výměře 104 m2, druh pozemku: ostatní plocha, způsob využití: ostatní komunikace
- pozemek: p. č. 30/48 o výměře 92 m2, druh pozemku: ostatní plocha, způsob využití: zeleň
- pozemek: p. č. 30/49 o výměře 53 m2, druh pozemku: ostatní plocha, způsob využití: ostatní komunikace
- pozemek: p. č. 30/50 o výměře 10 m2, druh pozemku: ostatní plocha, způsob využití: ostatní komunikace
- pozemek: p. č. 30/51 o výměře 114 m2, druh pozemku: ostatní plocha, způsob využití: ostatní komunikace
- pozemek: p. č. 30/52 o výměře 128 m2, druh pozemku: ostatní plocha, způsob využití: zeleň
- pozemek: p. č. 30/53 o výměře 27 m2, druh pozemku: ostatní plocha, způsob využití: ostatní komunikace
- pozemek: p. č. 30/55 o výměře 4 m2, druh pozemku: ostatní plocha, způsob využití: zeleň
- pozemek: p. č. 30/56 o výměře 5 m2, druh pozemku: ostatní plocha, způsob využití: zeleň
- pozemek: p. č. 30/57 o výměře 58 m2, druh pozemku: ostatní plocha, způsob využití: zeleň
- pozemek: p. č. 30/58 o výměře 252 m2, druh pozemku: ostatní plocha, způsob využití: ostatní komunikace
- pozemek: p. č. 30/59 o výměře 157 m2, druh pozemku: ostatní plocha, způsob využití:

ostatní komunikace
- pozemek: p. č. 30/60 o výměře 8 m2, druh pozemku: ostatní plocha, způsob využití: zeleň
- pozemek: p. č. 30/61 o výměře 5 m2, druh pozemku: ostatní plocha, způsob využití: ostatní komunikace
- pozemek: p. č. 30/62 o výměře 52 m2, druh pozemku: ostatní plocha, způsob využití: ostatní komunikace
- pozemek: p. č. 30/63 o výměře 31 m2, druh pozemku: ostatní plocha, způsob využití: ostatní komunikace
- pozemek: p. č. 30/64 o výměře 4 m2, druh pozemku: ostatní plocha, způsob využití: ostatní komunikace
- pozemek: p. č. 30/71 o výměře 204 m2, druh pozemku: ostatní plocha, způsob využití: zeleň
- pozemek: p. č. 30/72 o výměře 8 m2, druh pozemku: ostatní plocha, způsob využití: ostatní komunikace
- pozemek: p. č. 30/73 o výměře 48 m2, druh pozemku: ostatní plocha, způsob využití: zeleň
- pozemek: p. č. 30/74 o výměře 58 m2, druh pozemku: ostatní plocha, způsob využití: ostatní komunikace
- pozemek: p. č. 30/75 o výměře 36 m2, druh pozemku: ostatní plocha, způsob využití: jiná plocha
(odděleny z pozemku p. č. 30/1 geometrickým plánem č. 493-13/2022 ze dne 16. 8. 2022)
- pozemek: p. č. 255/32 o výměře 29 m2, druh pozemku: ostatní plocha, způsob využití: zeleň
(oddělen z pozemku p. č. 255/4 geometrickým plánem č. 493-13/2022 ze dne 16. 8. 2022)

obec Malé Březno, k. ú. Malé Březno, zapsaných na LV č. 47 u Katastrálního úřadu pro Ústecký kraj, Katastrální pracoviště Most, pro Ústecký kraj a vyjmutí uvedených nemovitých věcí z hospodaření příspěvkové organizace Správa a údržba silnic Ústeckého kraje, příspěvková organizace, se sídlem: Ruská 260, Dubí 3, PSČ: 417 03, IČO: 00080837.

B) ukládá

Mgr. Bc. Tomáši Riegerovi, členu Rady Ústeckého kraje, aby návrh dle bodu A) tohoto usnesení předložil na zasedání Zastupitelstva Ústeckého kraje k rozhodnutí.
Termín: 20. 2. 2023

8
Usnesení č. 080/60R/2022
16.1 Nakládání s majetkem

Rada Ústeckého kraje po projednání

A) doporučuje

Zastupitelstvu Ústeckého kraje
rozhodnout dle § 36 písm. a) zákona č. 129/2000 Sb., o krajích (krajské zřízení), ve znění pozdějších předpisů o přijetí daru (nabytí) nemovitých věcí do vlastnictví Ústeckého kraje od České republiky, příslušnost hospodařit s majetkem státu vykonává Ředitelství silnic a dálnic ČR, IČ: 65993390, se sídlem Na Pankráci 546/56, Praha 4, Nusle, PSČ 140 00, a to:
- pozemek: p.č. 1298/5 o výměře 430 m2 , druh pozemku: ostatní plocha, způsob využití: silnice,
- pozemek: p.č. 1298/7 o výměře 541 m2 , druh pozemku: ostatní plocha, způsob využití: silnice,
- pozemek: p.č. 1481/2 o výměře 7 m2 , druh pozemku: ostatní plocha, způsob využití: silnice,
- pozemek: p.č. 1481/11 o výměře 1810 m2 , druh pozemku: ostatní plocha, způsob využití: silnice,
- pozemek: p.č. 1481/15 o výměře 1753 m2 , druh pozemku: ostatní plocha, způsob využití:

silnice (pozemek je zatížen věcným břemenem, dle aktuálního výpisu z katastru nemovitostí), obec Postoloprty, k.ú. Postoloprty, zapsaných na LV č. 753 u Katastrálního úřadu pro Ústecký kraj Katastrálního pracoviště Louny a předání uvedených nemovitých věcí k hospodaření příspěvkové organizace Správa a údržba silnic Ústeckého kraje, příspěvková organizace, IČ: 00080837, se sídlem Ruská 260, Dubí, PSČ 417 03.

B) ukládá

Mgr. Bc. Tomáši Riegerovi, členu Rady Ústeckého kraje, aby návrh dle bodu A) tohoto usnesení předložil na zasedání Zastupitelstva Ústeckého kraje k rozhodnutí.
Termín: 20. 2. 2023

9
Usnesení č. 081/60R/2022
16.1 Nakládání s majetkem

Rada Ústeckého kraje po projednání

A) navrhuje

Zastupitelstvu Ústeckého kraje

rozhodnout o budoucím přijetí daru (nabytí) nemovité věci do vlastnictví Ústeckého kraje od **********
**********, a to:
- pozemek: část p. č. 679 o výměře cca 8 m2, druh pozemku: ostatní plocha, způsob využití: jiná plocha
obec Teplice, k.ú. Teplice, zapsán na LV č. 5002 u katastrálního úřadu pro Ústecký kraj, Katastrální pracoviště Teplice.

B) ukládá

Mgr. Bc. Tomáši Riegerovi, členu Rady Ústeckého kraje, aby návrh dle bodu A) tohoto usnesení předložil na zasedání Zastupitelstva Ústeckého kraje k rozhodnutí.
Termín: 20. 2. 2023

C) rozhoduje

1.o výjimce z „Ceníku pro výpočet jednorázových úhrad za zřízení věcných břemen k nemovitým věcem ve vlastnictví Ústeckého kraje“ schváleného usnesením Rady Ústeckého kraje č. 153/31R/2017 ze dne 18. 12. 2017.

2. dle § 59 odst. 3 zákona č. 129/2000 Sb., o krajích (krajské zřízení), ve znění pozdějších předpisů, o zřízení věcného břemene – služebnosti stezky a cesty k nemovité věci a to:
- pozemku: p.č. 681 o výměře 1344 m2, druh pozemku: zastavěná plocha a nádvoří
obec Teplice, k.ú. Teplice, zapsané na LV č. 5876 u Katastrálního úřadu pro Ústecký kraj, Katastrální pracoviště Teplice.

Povinný: Ústecký kraj, se sídlem Velká hradební 3118/48, 400 02 Ústí nad Labem, IČO: 70892156.

Oprávněný:
****
********** jako vlastník panujícího pozemku:
- pozemek: p.č. 679 o výměře 1415 m2, druh pozemku: ostatní plocha
obec Teplice, k.ú. Teplice, zapsané na LV č. 5002 u Katastrálního úřadu pro Ústecký kraj, Katastrální pracoviště Teplice.

Zřízení věcného břemene - služebnosti stezky a cesty – ve prospěch oprávněného a každého jeho právního nástupce. Služebnost stezky a cesty se zřizuje v rozsahu 258,56 m2 dle geometrického plánu č. 5810-24/2022 ze dne 07.02.2022. Služebnost se zřizuje jako služebnost pozemková a časově neomezená a bezúplatně.

Pozemek p.č. 681 je předán k hospodaření příspěvkové organizaci Základní umělecká škola, Teplice, Chelčického 4, Chelčického 345/4, 415 01 Teplice, IČO: 46071172.

D) rozhoduje

dle § 59 odst. 3 zákona č. 129/2000 Sb., o krajích (krajské zřízení), ve znění pozdějších předpisů o výpůjčce nemovitých věcí od ********** **********, a to:
- pozemek: část p. č. 679 o výměře 180 m2, druh pozemku: ostatní plocha, způsob využití: jiná plocha
- pozemek: část p. č. 682 o výměře 200 m2, druh pozemku: ostatní plocha, způsob využití: manipulační plocha

obec Teplice, k. ú. Teplice, zapsaných na LV č. 5002 u Katastrálního úřadu pro Ústecký kraj, Katastrální pracoviště Teplice pro ********** po dobu stavby, nejdéle do 31. 12. 2024.

10
Usnesení č. 082/60R/2022
16.1 Nakládání s majetkem

Rada Ústeckého kraje po projednání

A) navrhuje

Zastupitelstvu Ústeckého kraje
rozhodnout dle § 36 písm. a) zákona č. 129/2000 Sb., o krajích (krajské zřízení), ve znění pozdějších předpisů o nákupu (nabytí) nemovité věci do vlastnictví Ústeckého kraje od společnosti České dráhy, a.s., se sídlem Nábřeží Ludvíka Svobody 1222/12, Praha 1, PSČ 110 15, IČO: 70994226, to:
- pozemek: p.č. 4313/32 o výměře 38 m2, druh pozemku: ostatní plocha, způsob využití: dráha

obec Roudnice nad Labem, k. ú. Roudnice nad Labem, zapsaný na LV č. 6750 u Katastrálního úřadu pro Ústecký kraj, Katastrálního pracoviště Litoměřice pro České dráhy, a.s., za kupní cenu 40.000 Kč (dle ZP č. 529/12/2022 ze dne 26. 9. 2022 a ostatní náklady ve výši 8.330 Kč - viz důvodová zpráva) a předání uvedené nemovité věci k hospodaření příspěvkové organizaci Správa a údržba silnic Ústeckého kraje, příspěvková organizace, se sídlem organizace: Ruská 260, Dubí 3, PSČ: 417 03, IČO: 00080837.

B) ukládá

Mgr. Bc. Tomáši Riegerovi, členu Rady Ústeckého kraje, aby návrh dle bodu A) tohoto usnesení předložil na zasedání Zastupitelstva Ústeckého kraje k rozhodnutí.
Termín: 20. 2. 2023

11
Usnesení č. 083/60R/2022
16.1 Nakládání s majetkem

Rada Ústeckého kraje po projednání

rozhoduje

dle § 59 odst. 3 zákona č. 129/2000 Sb., o krajích (krajské zřízení), ve znění pozdějších

předpisů, o výpůjčce nemovitých věcí od města Benešov nad Ploučnicí, se sídlem: náměstí Míru 1, 40722 Benešov nad Ploučnicí, IČO: 00261181, a to:
- pozemek: p. č. 517/3 o výměře 6 m2, druh pozemku: ostatní plocha, způsob využití: ostatní komunikace
- pozemek: p. č. 517/4 o výměře 22 m2, druh pozemku: ostatní plocha, způsob využití: ostatní komunikace
- pozemek: p. č. 517/5 o výměře 2 m2, druh pozemku: ostatní plocha, způsob využití: ostatní komunikace
obec Benešov nad Ploučnicí, k. ú. Františkov nad Ploučnicí, zapsaných na LV č. 211
- pozemek: p. č. 399/9 o výměře 49 m2, druh pozemku: ostatní plocha, způsob využití: ostatní komunikace
- pozemek: p. č. 399/18 o výměře 5592 m2, druh pozemku: ostatní plocha, způsob využití: ostatní komunikace
- pozemek: p. č. 1276/4 o výměře 1818 m2, druh pozemku: ostatní plocha, způsob využití: ostatní komunikace
obec Benešov nad Ploučnicí, k. ú. Benešov nad Ploučnicí, zapsaných na LV č. 10001 u Katastrálního úřadu pro Ústecký kraj, Katastrální pracoviště Děčín, pro město Benešov nad Ploučnicí na dobu určitou od 1. 1. 2023 do 31. 12. 2028 za účelem výpůjčky pozemků pod komunikací "Cyklostezka Ploučnice".

12
Usnesení č. 084/60R/2022
16.1 Nakládání s majetkem

Rada Ústeckého kraje po projednání

rozhoduje

dle § 59 odst. 3 zákona č. 129/2000 Sb., o krajích (krajské zřízení), ve znění pozdějších předpisů, o výpůjčce nemovitých věcí od obce Křešice, se sídlem: Nádražní 84, 41148 Křešice, IČO: 00263851, a to:
- pozemek: část p. č. 813/4 o výměře 7 m2, druh pozemku: ostatní plocha, způsob využití: ostatní komunikace
obec Křešice, k. ú. Nučnice, zapsaný na listu vlastnictví č. 1 u Katastrálního úřadu pro Ústecký kraj, Katastrální pracoviště Litoměřice pro obec Křešice

- pozemek: část p. č. 49/3 o výměře 1 m2, druh pozemku: ostatní plocha, způsob využití: ostatní komunikace
- pozemek: část p. č. 49/9 o výměře 2 m2, druh pozemku: trvalý travní porost
- pozemek: část p. č. 707/16 o výměře 12 m2, druh pozemku: vodní plocha, způsob využití: koryto vodního toku přirozené nebo upravené
- pozemek: p. č. 707/19 o výměře 45 m2, druh pozemku: vodní plocha, způsob využití: koryto vodního toku přirozené nebo upravené
- pozemek: p. č. 707/20 o výměře 84 m2, druh pozemku: vodní plocha, způsob využití: koryto vodního toku přirozené nebo upravené
- pozemek: část p. č. 1012 o výměře 37 m2, druh pozemku: ostatní plocha, způsob využití: pohřebiště
obec Křešice, k. ú. Křešice u Litoměřic, zapsaných na listu vlastnictví č. 1 u Katastrálního úřadu pro Ústecký kraj, Katastrální pracoviště Litoměřice pro obec Křešice

- pozemek: část p. č. 352/1 o výměře 807 m2, druh pozemku: trvalý travní porost
- pozemek: část p. č. 352/2 o výměře 439 m2, druh pozemku: trvalý travní porost
- pozemek: část p. č. 352/3 o výměře 163 m2, druh pozemku: trvalý travní porost
- pozemek: p. č. 480/2 o výměře 178 m2, druh pozemku: ostatní plocha, způsob využití: jiná

plocha
- pozemek: p. č. 481/12 o výměře 98 m2, druh pozemku: ostatní plocha, způsob využití: ostatní komunikace
- pozemek: p. č. 481/13 o výměře 27 m2, druh pozemku: ostatní plocha, způsob využití: silnice
- pozemek: p. č. 481/21 o výměře 120 m2, druh pozemku: ostatní plocha, způsob využití: ostatní komunikace
- pozemek: p. č. 481/22 o výměře 58 m2, druh pozemku: ostatní plocha, způsob využití: ostatní komunikace
- pozemek: p. č. 481/23 o výměře 160 m2, druh pozemku: ostatní plocha, způsob využití: ostatní komunikace
- pozemek: p. č. 481/24 o výměře 38 m2, druh pozemku: ostatní plocha, způsob využití: jiná plocha
- pozemek: p. č. 481/25 o výměře 36 m2, druh pozemku: ostatní plocha, způsob využití: jiná plocha

obec Křešice, k. ú. Třeboutice, zapsaných na listu vlastnictví č. 1 u Katastrálního úřadu pro Ústecký kraj, Katastrální pracoviště Litoměřice pro obec Křešice, na dobu určitou do 31. 12. 2030, a to ode dne protokolárního předání předmětu výpůjčky, pro stavbu „Rekonstrukce silnice II/261 HO Mělník – Štětí – Polepy – Libochovany - HO Ústí nad Labem“.

13
Usnesení č. 085/60R/2022
16.1 Nakládání s majetkem

Rada Ústeckého kraje po projednání

rozhoduje

dle § 59 odst. 3 zákona č. 129/2000 Sb., o krajích (krajské zřízení), ve znění pozdějších předpisů, o výpůjčce nemovitých věcí od **********
**********, a to:
- pozemek: část p. č. 578/4 o výměře 6 m2, druh pozemku: zahrada
- pozemek: část p. č. 578/6 o výměře 10 m2, druh pozemku: zahrada

obec Polepy, k. ú. Polepy, zapsaných na LV č. 904 u Katastrálního úřadu pro Ústecký kraj, Katastrální pracoviště Litoměřice pro ********** na dobu určitou do 31. 12. 2030, a to ode dne protokolárního předání předmětů výpůjčky, pro stavbu „Rekonstrukce silnice II/261 HO Mělník – Štětí – Polepy – Libochovany – HO Ústí nad Labem“.

14
Usnesení č. 086/60R/2022
16.1 Nakládání s majetkem

Rada Ústeckého kraje po projednání

rozhoduje

dle § 59 odst. 3 zákona č. 129/2000 Sb., o krajích (krajské zřízení), ve znění pozdějších předpisů o výpůjčce nemovitých věcí od obce Žiželice, IČO: 00265772, se sídlem Žiželice 7, 438 01 Žiželice, a to:
- pozemek: část p.č. 227 o výměře 1930 m2, druh pozemku: ostatní plocha, způsob využití: ostatní komunikace

obec Žiželice, k. ú. Přívlaky, zapsáno na LV č. 10001
- pozemek: část p.č. 462/4 o výměře 1056 m2, druh pozemku: ostatní plocha, způsob využití: ostatní komunikace

obec Žiželice, k.ú. Stroupeč, zapsáno na LV č. 10001

vše u Katastrálního úřadu pro Ústecký kraj, Katastrální pracoviště Žatec pro obec Žiželice, na dobu určitou do 31. 12. 2030, a to ode dne protokolárního předání předmětu výpůjčky pro stavbu „Cyklostezka Ohře“.

15
Usnesení č. 087/60R/2022
16.1 Nakládání s majetkem

Rada Ústeckého kraje po projednání

rozhoduje

dle § 59 odst. 3 zákona č. 129/2000 Sb., o krajích (krajské zřízení), ve znění pozdějších předpisů, o výpůjčce nemovitých věcí od obce Rtyně nad Bílinou, se sídlem: Rtyně nad Bílinou č.p. 34, PSČ 417 62 Rtyně nad Bílinou, IČ: 00266574, a to:
- pozemek: část p. č. 190/2 o výměře 1777 m2 (dočasný zábor 1666 m2, trvalý zábor 111 m2), druh pozemku: ostatní plocha, způsob využití: neplodná půda,
- pozemek: část p. č. 207/9 o výměře 420 m2 (dočasný zábor), druh pozemku: ostatní plocha, způsob využití: ostatní komunikace,
- pozemek: část p. č. 207/33 o výměře 37 m2 (dočasný zábor), druh pozemku: ostatní plocha, způsob využití: neplodná půda,
- pozemek: část p. č. 207/36 o výměře 143 m2 (dočasný zábor 138 m2, trvalý zábor 5 m2), druh pozemku: ostatní plocha, způsob využití: neplodná půda,
- pozemek: část p. č. 207/49 o výměře 144 m2 (dočasný zábor 141 m2, trvalý zábor 3 m2), druh pozemku: ostatní plocha, způsob využití: ostatní komunikace,
- pozemek: část p. č. 290/14 o výměře 606 m2 (dočasný zábor 354 m2, trvalý zábor 252 m2), druh pozemku: ostatní plocha, způsob využití: neplodná půda,
- pozemek: část p. č. 305 o výměře 106 m2 (dočasný zábor 89 m2, trvalý zábor 17 m2), druh pozemku: lesní pozemek,
- pozemek: část p. č. 430/8 o výměře 246 m2 (dočasný zábor 236 m2, trvalý zábor 10 m2), druh pozemku: ostatní plocha, způsob využití: ostatní komunikace,
- pozemek: část p. č. 681/3 o výměře 224 m2 (dočasný zábor), druh pozemku: ostatní plocha, způsob využití: ostatní komunikace,
- pozemek: část p. č. 685/3 o výměře 398 m2 (dočasný zábor 357 m2, trvalý zábor 41 m2), druh pozemku: ostatní plocha, způsob využití: jiná plocha,
- pozemek: část p. č. 686 o výměře 99 m2 (dočasný zábor), druh pozemku: vodní plocha, způsob využití: koryto vodního toku umělé

obec Rtyně nad Bílinou, k. ú. Rtyně nad Bílinou, zapsaných na LV č. 10001 u Katastrálního úřadu pro Ústecký kraj, Katastrální pracoviště Teplice pro potřeby realizace stavby „III/25817 - Rekonstrukce mostního objektu 25817-1 Rtyně nad Bílinou“ na dobu určitou, ode dne podpisu smlouvy na dobu trvání realizace stavby, tj. do protokolárního předání hotové stavby mezi zhotovitelem a investorem.

16
Usnesení č. 088/60R/2022
16.1 Nakládání s majetkem

Rada Ústeckého kraje po projednání

souhlasí

dle § 59 odst. 3 zákona č. 129/2000 Sb., o krajích (krajské zřízení), ve znění pozdějších předpisů, s fyzickou likvidací a následným vyřazením movitého majetku, a to:

název inv. č. rok poř. rok výr. PC (Kč) ZC(Kč)
Automat.prům.pračka-odstředivka 8077 2012 2012 87.837,- 878,37

Výrobní číslo: 6P013636TX
Automat.prům.pračka-odstředivka 8079 2012 2012 243.846,- 2438,46
Výrobní číslo: 16F012951VC

z vlastnictví příspěvkové organizace Domov Severka Jiříkov, příspěvková organizace, se sídlem Filipovská 582/20, 407 53 Jiříkov, IČ: 47274468.

17
Usnesení č. 089/60R/2022
16.1 Nakládání s majetkem

Rada Ústeckého kraje po projednání

souhlasí

dle § 59 odst. 3 zákona č. 129/2000 Sb., o krajích (krajské zřízení), ve znění pozdějších předpisů, s fyzickou likvidací a následným vyřazením movitého majetku, a to:

název inv. č. rok poř. rok výr. PC (Kč) ZC(Kč)
Telefonní ústředna Siemens BU-4016 2004 2004 115.534,80 0,-
Výrobní číslo: nezjištěno

z vlastnictví příspěvkové organizace Gymnázium Děčín, Komenského nám. 340/4, 405 02 Děčín 1, IČ: 47274620.

18
Usnesení č. 090/60R/2022
16.1 Nakládání s majetkem

Rada Ústeckého kraje po projednání

souhlasí

dle § 59 odst. 3 zákona č. 129/2000 Sb., o krajích (krajské zřízení), ve znění pozdějších předpisů, s fyzickou likvidací a následným vyřazením movitého majetku, a to:

název inv. č. rok poř. rok výr. PC (Kč) ZC(Kč)
Přístroj WIGOPOL 450110 2004 2004 90.000,- 0,-
Výrobní číslo: nezjištěno
Notebook ACER TravelMate 450105 2004 2004 49.700,- 0,-
Výrobní číslo: nezjištěno

z vlastnictví příspěvkové organizace Střední škola obchodu, řemesel, služeb a Základní škola, Ústí nad Labem, Keplerova 315/7, 400 07 Ústí nad Labem, IČ: 00082627.

19
Usnesení č. 091/60R/2022
16.1 Nakládání s majetkem

Rada Ústeckého kraje po projednání

souhlasí

dle § 59 odst. 3 zákona č. 129/2000 Sb., o krajích (krajské zřízení), ve znění pozdějších předpisů, s fyzickou likvidací a následným vyřazením movitého majetku, a to:

název inv. č. rok poř. rok výr. PC (Kč) ZC(Kč)

Počítač IBM s přísl. 2200550 1996 1996 40.567,- 0,-
Výrobní číslo: nezjištěno
Počítač IBM s přísl. 2200633 1996 1996 59.975,20 0,-
Výrobní číslo: nezjištěno
Počítač IBM s přísl. 2200634 1996 1996 45.689,- 0,-
Výrobní číslo: nezjištěno
Počítač IBM s přísl. 2200635 1996 1996 53.999,70 0,-
Výrobní číslo: nezjištěno
Počítač IBM 2200654 1993 1993 47.777,- 0,-
Výrobní číslo: nezjištěno
Počítač IBM s přísl. 2200655 1993 1993 47.777,- 0,-
Výrobní číslo: nezjištěno
Počítač IBM s přísl. 2200656 1993 1993 47.777,- 0,-
Výrobní číslo: nezjištěno
Počítač IBM s přísl. 2200657 1994 1994 42.125,05 0,-
Výrobní číslo: nezjištěno
Počítač IBM s přísl. 2200658 1994 1994 42.125,05 0,-
Výrobní číslo: nezjištěno
Počítač IBM s přísl. 2200659 1994 1994 42.125,05 0,-
Výrobní číslo: nezjištěno
Počítač IBM s přísl. 2200660 1994 1994 42.125,05 0,-
Výrobní číslo: nezjištěno
Počítač IBM s přísl. 2200661 1994 1994 42.125,05 0,-
Výrobní číslo: nezjištěno
Počítač PIII. Monitor, klávesnice 2200665 1995 1995 42.773,- 0,-
Výrobní číslo: nezjištěno
Počítač Lenovo přísl. 2200662 1994 1994 45.237,65 0,-
Výrobní číslo: nezjištěno
Počítač Lenovo přísl. 2200663 1992 1992 50.000,- 0,-
Výrobní číslo: nezjištěno
Hnětač těsta HT60 Repas 2200335 2006 2006 74.018,- 0,-
Výrobní číslo: nezjištěno

z vlastnictví příspěvkové organizace Střední průmyslová škola, Ústí nad Labem, Resslova 5, 400 01 Ústí nad Labem, IČ: 00082201.

20
Usnesení č. 092/60R/2022
16.1 Nakládání s majetkem

Rada Ústeckého kraje po projednání

rozhoduje

dle § 59 odst. 3 zákona č. 129/2000 Sb., o krajích (krajské zřízení), ve znění pozdějších předpisů, o fyzické likvidaci a následném vyřazení movitého majetku, a to:

název inv. č. rok poř. rok výr. PC (Kč) ZC(Kč)
Myčka Winterhalter GS 315 27IM00132 2005 2005 89.607,- 0,-
Výrobní číslo: nezjištěno

z účetní evidence příspěvkové organizace Vyšší odborná škola, Střední průmyslová škola a Střední odborná škola, Varnsdorf, Bratislavská 2166, 407 47 Varnsdorf IČ: 18383874.

21
Usnesení č. 093/60R/2022
16.1 Nakládání s majetkem

Rada Ústeckého kraje po projednání

souhlasí

dle § 59 odst. 3 zákona č. 129/2000 Sb., o krajích (krajské zřízení), ve znění pozdějších předpisů, s fyzickou likvidací a následným vyřazením movitého majetku, a to:

název inv. č. rok poř. rok výr. PC (Kč) ZC(Kč)
Přepínač-WS-C2960X-24GigE PoE IM01007 2016 2016 47.713,93 0,-
Výrobní číslo: FOC2041V17R
Lineární dávkovač Program 2 IM00214 2002 2002 65.982,- 0,-
Výrobní číslo: 18128787
Přilba letecká MSA Gallet LH250 IM00590 2010 2010 42.840,- 0,-
Výrobní číslo: 15975
Přilba letecká MSA Gallet LH250 IM00591 2010 2010 42.840,- 0,-
Výrobní číslo: 15976
Přilba letecká MSA Gallet LH250 IM00592 2010 2010 42.840,- 0,-
Výrobní číslo: 15977
Přilba letecká MSA Gallet LH250 IM00593 2010 2010 42.840,- 0,-
Výrobní číslo: 15978
Přilba letecká MSA Gallet LH250 IM00594 2010 2010 42.840,- 0,-
Výrobní číslo: 15979
Přilba letecká MSA Gallet LH250 IM00595 2010 2010 42.840,- 0,-
Výrobní číslo: 15980

z vlastnictví příspěvkové organizace Zdravotnická záchranná služba Ústeckého kraje, Sociální Péče 799/7A, 400 11 Ústí nad Labem, IČ: 00829013.

22
Usnesení č. 094/60R/2022
16.1 Nakládání s majetkem

Rada Ústeckého kraje po projednání

souhlasí

dle § 59 odst. 3 zákona č. 129/2000 Sb., o krajích (krajské zřízení), ve znění pozdějších předpisů, s fyzickou likvidací a následným vyřazením movitého majetku, za podmínky, že zůstatková cena vyřazovaného majetku bude uhrazena z provozních prostředků příspěvkové organizace a nenaruší to její rozpočet, a to:
název inv. č. rok poř. rok výr. PC (Kč) ZC(Kč)
Kopírka Minolta bar. CF501 I 234 2003 2003 121 987,80 0,-
Výrobní číslo: nezjištěno
Vozík elektrický Micro I 131 1996 1996 70 000,- 0,-
Výrobní číslo: nezjištěno
Konvektomat AOS101 Elektrolux I 270 2009 2009 294 180,10 0,-
Výrobní číslo: 93900008
Trojkolka Booster I 240 2005 2005 150 000,- 0,-
Výrobní číslo: nezjištěno
Konvektomat I 202 1997 1997 542 526,- 118 234,94
Výrobní číslo: nezjištěno
Chladící skříň dvoudveřová I 202 1997 1997 110 240,- 24 025,06
Výrobní číslo: nezjištěno

z vlastnictví příspěvkové organizace Ústav sociální péče pro tělesně postižené dospělé Snědovice, příspěvková organizace, se sídlem Snědovice 1, 411 74 Snědovice, IČ: 70948062.

23
Usnesení č. 095/60R/2022
16.1 Nakládání s majetkem

Rada Ústeckého kraje po projednání

souhlasí

dle § 59 odst. 3 zákona č. 129/2000 Sb., o krajích (krajské zřízení), ve znění pozdějších předpisů
1. s vyřazením movitého majetku z vlastnictví příspěvkové organizace Střední odborná škola a Střední odborné učiliště, Roudnice nad Labem, příspěvková organizace, se sídlem Neklanova 1806, 413 01 Roudnice nad Labem, IČ: 69411263 a s jeho prodejem formou veřejné aukce kupujícímu s nejvyšší cenovou nabídkou, formou internetového prodeje, prodejem prostřednictvím bazaru, nebo jinak. V případě uskutečnění prodeje příspěvková organizace finanční prostředky přesune do fondu investic a Odboru školství, mládeže a tělovýchovy zašle datovou schránkou aktualizaci fondu investic.

Název inv. č. rok poř. rok výr. PC (Kč) ZC(Kč)
Osobní automobil Kia Rio Combi 08209 2011 2011 329 982,- 0,-
SPZ: 2U3 7252, stav tachometru: 179 583 km
Výrobní číslo: KNEDC2412461
Osobní automobil Seat Toledo 08147 1997 1997 469 497,- 0,-
SPZ: LTI 53-78, stav tachometru: 323 339 km
Výrobní číslo: VSSZZZ1LZ-TR
Osobní automobil Škoda Felicie GLX 08212 2017 1998 398 800,- 0,-
Výrobní číslo: nezjištěno
SPZ: LTJ 53-66, stav tachometru: 131 862 km

2. s fyzickou likvidací a následném vyřazení movitého majetku z vlastnictví příspěvkové organizace Střední odborná škola a Střední odborné učiliště, Roudnice nad Labem, příspěvková organizace, se sídlem Neklanova 1806, 413 01 Roudnice nad Labem, IČ: 69411263 a to v případě, že se níže uvedený movitý majetek nepodaří prodat.

Název inv. č. rok poř. rok výr. PC (Kč) ZC(Kč)
Osobní automobil Kia Rio Combi 08209 2011 2011 329 982,- 0,-
SPZ: 2U3 7252, stav tachometru: 179 583 km
Výrobní číslo: KNEDC2412461
Osobní automobil Seat Toledo 08147 1997 1997 469 497,- 0,-
SPZ: LTI 53-78, stav tachometru: 323 339 km
Výrobní číslo: VSSZZZ1LZ-TR
Osobní automobil Škoda Felicie GLX 08212 2017 1998 398 800,- 0,-
Výrobní číslo: nezjištěno
SPZ: LTJ 53-66, stav tachometru: 131 862 km

24
Usnesení č. 096/60R/2022
16.1 Nakládání s majetkem

Rada Ústeckého kraje po projednání

rozhoduje

dle § 59 odst. 3 zák. č. 129/2000 Sb., o krajích (krajské zřízení) ve znění pozdějších předpisů o uzavření Smluv o bezúplatném převodu věcí movitých mezi Ústeckým krajem (předávající) a příspěvkovými organizacemi (přijímající), a to dle přílohy č. 19.1 tohoto usnesení.

25
Usnesení č. 097/60R/2022
16.1 Nakládání s majetkem

Rada Ústeckého kraje po projednání

A) navrhuje

Zastupitelstvu Ústeckého kraje
rozhodnout dle § 35 odst. 1 zák. č. 129/2000 Sb., o krajích (krajské zřízení) ve znění pozdějších předpisů o uzavření Smluv o bezúplatném převodu věcí movitých mezi Ústeckým krajem (předávající) a příspěvkovými organizacemi (přijímající) dle přílohy č. 19.2 tohoto usnesení.

B) ukládá

Mgr. Bc. Tomáši Riegerovi, členu Rady Ústeckého kraje, aby návrh dle bodu A) tohoto usnesení předložil na zasedání Zastupitelstva Ústeckého kraje k rozhodnutí.
Termín: 28 . 2. 2023

26
Usnesení č. 098/60R/2022
16.1 Nakládání s majetkem

Rada Ústeckého kraje po projednání

rozhoduje

o vyřazení movitého majetku dle přílohy č. 17.1 tohoto usnesení z účetní evidence Krajského úřadu Ústeckého kraje a jeho darování městu Chlumec, Muchova 267, 40339 Chlumec, IČ: 00391387

27
Usnesení č. 099/60R/2022
16.1 Nakládání s majetkem

Rada Ústeckého kraje po projednání

rozhoduje

dle § 59 odst. 3 zákona č. 129/2000 Sb., o krajích (krajské zřízení), ve znění pozdějších předpisů, o zřízení věcného břemene k nemovitým věcem, a to:
- pozemku: p.č. 3472/6 o výměře 1754 m2, druh pozemku: orná půda
obec Roudnice nad Labem, k. ú. Roudnice nad Labem, zapsanému na LV č. 3187 u Katastrálního úřadu pro Ústecký kraj, Katastrální pracoviště Litoměřice
- pozemku: p.č. 3537/2 o výměře 1274 m2, druh pozemku: ostatní plocha, způsob využití: silnice
obec Roudnice nad Labem, k. ú. Roudnice nad Labem, zapsanému na LV č. 2496 u Katastrálního úřadu pro Ústecký kraj, Katastrální pracoviště Litoměřice.
Povinný (vlastník pozemků): Ústecký kraj, se sídlem: Velká Hradební 3118/48, 400 02 Ústí nad Labem, IČO: 70892156.
Oprávněný: GasNet, s.r.o., se sídlem: Klíšská 940/96, Klíše, 400 01 Ústí nad Labem, IČO: 27295567.
Služebnost umístění a provozování plynárenského zařízení v rámci stavby „REKO VTL

Vražkov – Roudnice I.et II. část, číslo stavby: 29825 “ vč. práva vstupu a vjezdu v souvislosti se zřízením, stavebními úpravami, provozováním a odstraněním plynárenského zařízení v rozsahu 256,22 m2 dle geometrického plánu č. 3906-220192/2022 ze dne 1. 9. 2022, to vše za jednorázovou úhradu 25.622 Kč + DPH (100 Kč/m2 dle Ceníku pro výpočet jednorázových úhrad schváleného Radou Ústeckého kraje usnesením č. 153/31R/2017 ze dne 18. 12. 2017).
Pozemek p.č. 3537/2 je předán k hospodaření příspěvkové organizaci Správa a údržba silnic Ústeckého kraje, příspěvková organizace, IČO: 00080837.

28
Usnesení č. 100/60R/2022
16.1 Nakládání s majetkem

Rada Ústeckého kraje po projednání

rozhoduje

dle § 59 odst. 3 zákona č. 129/2000 Sb., o krajích (krajské zřízení), ve znění pozdějších předpisů, o zřízení služebnosti inženýrské sítě k nemovité věci, a to:
- pozemku: p.č. 3886/12 o výměře 446 m2, druh pozemku: ostatní plocha
obec Litoměřice, k. ú. Litoměřice, zapsané na LV č. 2390 u Katastrálního úřadu pro Ústecký kraj, Katastrální pracoviště Litoměřice.
Povinný: Ústecký kraj, se sídlem: Velká Hradební 3118/48, 400 02 Ústí nad Labem, IČ: 70892156.
Oprávněný: CETIN a.s., se sídlem: Českomoravská 2510/19, 190 00 Praha 9 - Libeň, IČ: 04084063.
Služebnost inženýrské sítě se zřizuje v rozsahu 9,5 m2 dle geometrického plánu č. 5165-372/2022 ze dne 10. 9. 2022, to vše za jednorázovou úhradu 950 Kč + DPH (100 Kč/m2 dle Ceníku pro výpočet jednorázových úhrad schváleného Radou Ústeckého kraje usnesením č. 153/31R/2017 ze dne 18. 12. 2017).
Pozemek p.č. 3886/12 je pronajímán v rámci areálu nemocnice Litoměřice Krajské zdravotní, a.s.

29
Usnesení č. 101/60R/2022
16.1 Nakládání s majetkem

Rada Ústeckého kraje po projednání

A) souhlasí

s uzavřením smlouvy o provedení stavby (č. smlouvy VIII/6016/2022/UL)
dle přílohy č. 15.1 tohoto usnesení mezi Ústeckým krajem v zastoupení Správou a údržbou silnic
Ústeckého kraje, příspěvkovou organizací a Ředitelstvím silnic a dálnic ČR, s.p.o., Na Pankráci 546/56, Praha 4, PSČ 140 00, IČ 65993390, pro stavbou dotčenou nemovitost, a to:
pozemek p.č. 734/1 a p.č. 800 v k.ú.Chlumec u Chabařovic, druh pozemku: ostatní plocha, způsob využití: silnice,
zapsané na LV č. 364 u Katastrálního úřadu pro Ústecký kraj, Katastrální pracoviště Ústí nad Labem pro účely realizace stavby "I/30 Chlumec, křižovatka I/30 x III/25357". Stavbou bude dotčena silnice č. III/25357.

B) zmocňuje

ředitele Správy a údržby silnic Ústeckého kraje, příspěvkové organizace, který je statutárním orgánem této příspěvkové organizace, k podepsání smlouvy o provedení stavby na pozemku dle bodu A) tohoto usnesení.

30
Usnesení č. 102/60R/2022
16.1 Nakládání s majetkem

Rada Ústeckého kraje po projednání

A) souhlasí

s uzavřením smlouvy o zřízení věcného břemene (č. IX/2031/2022/CV) k pozemku p.č. 4697/4, druh pozemku: ostatní plocha, způsob využití: ostatní komunikace, způsob ochrany: není, obec Chomutov, k.ú. Chomutov I, zapsanému na LV č.12916 u Katastrálního úřadu pro Ústecký kraj, Katastrální pracoviště Chomutov a pozemku p.č.540/19, druh pozemku: ostatní plocha, způsob využití: jiná plocha, způsob ochrany: není, obec Otvice, k.ú. Otvice, zapsanému na LV č.712 u Katastrálního úřadu pro Ústecký kraj, Katastrální pracoviště Chomutov a komunikaci č. III/23762 nacházející se na služebném pozemku ve prospěch oprávněného: ČEZ Distribuce a.s., Teplická 874/8, Děčín, PSČ 405 02, IČO 24729035. Obsahem věcného břemene bude povinnost zavázaného strpět zřízení, provozování, udržování a provádění úprav zařízení, jakož i vstup a vjezd v souvislosti se zřízením, provozováním, udržováním a prováděním úprav zařízení, a to v rozsahu 1 m2 dle geometrického plánu č. 6822-067/2021 ze dne 21.10.2022 a v rozsahu 1 m2 dle geometrického plánu č. 1285-004/2022 ze dne 27.1.2022. Věcné břemeno je zřízeno za jednorázovou úhradu v částce 1 452,- Kč včetně DPH na základě výpočtu v protokolu ze dne 3.3.2022.

B) zmocňuje

ředitele Správy a údržby silnic Ústeckého kraje, příspěvkové organizace, který je statutárním orgánem této příspěvkové organizace, k podepsání smlouvy o zřízení věcného břemene, jejímž předmětem je zřízení věcného břemene uvedené dle bodu A) tohoto usnesení.

31
Usnesení č. 103/60R/2022
16.1 Nakládání s majetkem

Rada Ústeckého kraje po projednání

A) souhlasí

s uzavřením smlouvy o zřízení věcného břemene (č. IX/2032/2022/CV) k pozemku p.č. 744/45, druh pozemku: ostatní plocha, způsob využití: silnice, způsob ochrany: chráněná značka geodetického bodu, obec Mariánské Radčice, k.ú. Mariánské Radčice, zapsanému na LV č.70 u Katastrálního úřadu pro Ústecký kraj, Katastrální pracoviště Most, nacházející se na služebném pozemku ve prospěch oprávněného: DIAMO, s.p., Máchova 201, Stráž pod Ralskem, PSČ 471 27, IČO 00002739. Obsahem věcného břemene bude povinnost zavázaného strpět zřízení, provozování, udržování a provádění úprav zařízení, jakož i vstup a vjezd v souvislosti se zřízením, provozováním, udržováním a prováděním úprav zařízení, a to v rozsahu 48 m2 dle geometrického plánu č. 567-21/2021 ze dne 14.9.2021. Věcné břemeno je zřízeno za jednorázovou úhradu v částce 11 555,50 Kč včetně DPH na základě výpočtu v protokolu ze dne 25.6.2020.

B) zmocňuje

ředitele Správy a údržby silnic Ústeckého kraje, příspěvkové organizace, který je statutárním orgánem této příspěvkové organizace, k podepsání smlouvy o zřízení věcného břemene, jejímž předmětem je zřízení věcného břemene uvedené dle bodu A) tohoto usnesení.

32
Usnesení č. 104/60R/2022
16.1 Nakládání s majetkem

Rada Ústeckého kraje po projednání

A) souhlasí

s uzavřením smlouvy o zřízení věcného břemene (č. IX/3046/2022/LT) k pozemku p.č. 277/2, p.č. 484 a p.č. 490, druh pozemku: ostatní plocha, způsob využití: silnice, způsob ochrany: 0, obec Terezín, k.ú. Nové Kopisty, zapsanému na LV č.587 u Katastrálního úřadu pro Ústecký kraj, Katastrální pracoviště Litoměřice a komunikaci č. III/2477, nacházející se na služebném pozemku ve prospěch oprávněného: město Terezín, nám. ČSA 179, Terezín, PSČ 411 55, IČO 00264474. Obsahem věcného břemene bude povinnost zavázaného strpět zřízení, provozování, udržování a provádění úprav zařízení, jakož i vstup a vjezd v souvislosti se zřízením, provozováním, udržováním a prováděním úprav zařízení, a to v rozsahu 6,5 m2 dle geometrického plánu č. 386-318/2021 ze dne 24.1.2022. Věcné břemeno je zřízeno za jednorázovou úhradu v částce 10 890,- Kč včetně DPH na základě výpočtu v protokolu ze dne 7.7.2021.

B) zmocňuje

ředitele Správy a údržby silnic Ústeckého kraje, příspěvkové organizace, který je statutárním orgánem této příspěvkové organizace, k podepsání smlouvy o zřízení věcného břemene, jejímž předmětem je zřízení věcného břemene uvedené dle bodu A) tohoto usnesení.

33
Usnesení č. 105/60R/2022
16.1 Nakládání s majetkem

Rada Ústeckého kraje po projednání

A) souhlasí

s uzavřením smlouvy o zřízení věcného břemene (č. IX/3040/2022/LT) k pozemku p.č. 1364/1, druh pozemku: ostatní plocha, způsob využití: ostatní komunikace, způsob ochrany: chráněná krajinná oblast - II.-IV.zóna, obec Žalhostice, k.ú. Žalhostice, zapsanému na LV č.525 u Katastrálního úřadu pro Ústecký kraj, Katastrální pracoviště Litoměřice a komunikaci č. III/24714 nacházející se na služebném pozemku ve prospěch oprávněného: ČEZ Distribuce a.s., Teplická 874/8, Děčín, PSČ 405 02, IČO 24729035. Obsahem věcného břemene bude povinnost zavázaného strpět zřízení, provozování, udržování a provádění úprav zařízení, jakož i vstup a vjezd v souvislosti se zřízením, provozováním, udržováním a prováděním úprav zařízení, a to v rozsahu 8 m2 dle geometrického plánu č. 662-271/2021 ze dne 5.42022 a v rozsahu 1 m2 dle geometrického plánu č. 662-271/2021 ze dne 5.4.2022. Věcné břemeno je zřízeno za jednorázovou úhradu v částce 1 815,- Kč včetně DPH na základě výpočtu v protokolu ze dne 21.5.2019.

B) zmocňuje

ředitele Správy a údržby silnic Ústeckého kraje, příspěvkové organizace, který je statutárním orgánem této příspěvkové organizace, k podepsání smlouvy o zřízení věcného břemene, jejímž předmětem je zřízení věcného břemene uvedené dle bodu A) tohoto usnesení.

34
Usnesení č. 106/60R/2022
16.1 Nakládání s majetkem

Rada Ústeckého kraje po projednání

A) souhlasí

s uzavřením smlouvy o zřízení věcného břemene (č. IX/3039/2022/LT) k pozemku p.č. 528, druh pozemku: ostatní plocha, způsob využití: ostatní komunikace, způsob ochrany: chráněná krajinná oblast, obec Žitenice, k.ú. Skalice u Žitenic, zapsanému na LV č. 794 u Katastrálního

úřadu pro Ústecký kraj, Katastrální pracoviště Litoměřice a komunikaci č. III/2613 nacházející se na služebném pozemku ve prospěch oprávněného: obec Žitenice, Pohořanská 118, Žitenice, PSČ 411 41, IČ 00264725. Obsahem věcného břemene bude povinnost zavázaného strpět zřízení, provozování, udržování a provádění úprav zařízení, jakož i vstup a vjezd v souvislosti se zřízením, provozováním, udržováním a prováděním úprav zařízení, a to v rozsahu 75,15 m2 dle geometrického plánu č. 336-202/2020 ze dne 9.11.2020. Věcné břemeno bude zřízeno za jednorázovou úhradu v částce 26 802,- Kč bez DPH . K částce bude připočtena DPH ve výši dle příslušného právního předpisu.

B) zmocňuje

ředitele Správy a údržby silnic Ústeckého kraje, příspěvkové organizace, který je statutárním orgánem této příspěvkové organizace, k podepsání smlouvy o zřízení věcného břemene, jejímž předmětem je zřízení věcného břemene uvedené dle bodu A) tohoto usnesení.

35
Usnesení č. 107/60R/2022
16.1 Nakládání s majetkem

Rada Ústeckého kraje po projednání

rozhoduje

o neuplatnění předkupního práva pro Ústecký kraj podle § 101 zákona č. 183/2006 Sb. k nemovité věci, a to:
- pozemek: p.č. 2566/4 o výměře 61 m2, druh pozemku: ostatní plocha, způsob využití: jiná plocha (oddělen z p.č. 2566/2 o výměře 1370 m2, geometrickým plánem č. 4385-25/2016 ze dne 16. 2. 2016),
obec Litoměřice, k. ú. Litoměřice, zapsaný na LV č. 1 u Katastrálního úřadu pro Ústecký kraj, Katastrální pracoviště Litoměřice.

36
Usnesení č. 108/60R/2022
16.1 Nakládání s majetkem

Rada Ústeckého kraje po projednání

souhlasí

dle § 59 odst. 3 zákona č. 129/2000 Sb., o krajích (krajské zřízení), ve znění pozdějších předpisů, s umístěním sídla společnosti cityVET s.r.o., IČO: 05997640, na adrese: Děčín XXVII-Březiny 197, 40502 Děčín, s výhradou možnosti okamžitého odvolání tohoto souhlasu.

37
Usnesení č. 109/60R/2022
16.1 Nakládání s majetkem

Rada Ústeckého kraje po projednání

rozhoduje

1. dle § 59 odst. 3 zákona č. 129/2000 Sb., o krajích (krajské zřízení), ve znění pozdějších předpisů, o uzavření Smlouvy o nájmu věci nemovité mezi Ústeckým krajem a FK TEPLICE a.s., se sídlem: Teplice, Na Stínadlech 2796, PSČ 415 01, IČ: 25028715, dle přílohy č. 9.4 tohoto usnesení.

2. dle § 59 odst. 3 zákona č. 129/2000 Sb., o krajích (krajské zřízení), ve znění pozdějších předpisů, o uzavření Smlouvy o podnájmu mezi Ústeckým krajem a Městská kulturní zařízení

v Litoměřicích, příspěvková organizace, se sídlem: Litoměřice, Na Valech 2028, PSČ 412 01 IČ: 44557141, dle přílohy č. 9.5 tohoto usnesení.

Usnesení č. 110/60R/2022
16.2 Aktualizace odpisového plánu, odvodu z fondu investic a zvýšení příspěvku zřizovatele na provoz pro Krajskou majetkovou, příspěvkovou organizaci, pro rok 2022

Rada Ústeckého kraje po projednání

A) schvaluje

1. upravený odpisový plán Krajské majetkové, příspěvkové organizace, Tolstého 1232/37, 400 03 Ústí nad Labem-Střekov, pro rok 2022 dle přílohy č. 1 předloženého materiálu. V případě navýšení odpisového plánu o odpisy movitého majetku jde o navýšení bez nároku na rozpočet Ústeckého kraje a za podmínky vyrovnaného hospodaření,
2. úpravu rozpočtu na rok 2022 - zvýšení o 334 tis. Kč na celkový objem ve výši 82 166 tis. Kč pro Krajskou majetkovou, příspěvkovou organizaci, Tolstého 1232/37, 400 03 Ústí nad Labem-Střekov, z důvodu poskytnutí příspěvku zřizovatele na provoz.

B) rozhoduje

1. dle § 59 odst. 1 písm. i) zákona č. 129/2000 Sb., o krajích (krajské zřízení), ve znění pozdějších předpisů, o zvýšení závazného ukazatele - příspěvku na provoz pro rok 2022 u Krajské majetkové, příspěvkové organizace, Tolstého 1232/37, 400 03 Ústí nad Labem-Střekov, o 334 tis. Kč na celkovou částku 51 643 tis. Kč z důvodu zvýšení odpisů o odpisy nemovitého majetku,
2. dle § 28 odst. 9 písm. b) zákona č. 250/2000 Sb., o rozpočtových pravidlech územních rozpočtů, ve znění pozdějších předpisů, o zvýšení povinného odvodu z odpisů majetku z fondu investic pro rok 2022 u Krajské majetkové, příspěvkové organizace, Tolstého 1232/37, 400 03 Ústí nad Labem-Střekov, o částku ve výši 334 tis. Kč na celkovou částku 13 842 tis. Kč.

C) ukládá

Mgr. Ing. Jindřichu Šimákovi, vedoucímu odboru majetkového zajistit veškeré potřebné úkony vedoucí k realizaci tohoto usnesení.
Termín: 31. 12. 2022

Usnesení č. 111/60R/2022
17.1 Projednání investičních záměrů s výdaji nad 5 mil. Kč - XI/2022

Rada Ústeckého kraje po projednání

schvaluje

Investiční záměr na akce:

1) Gymnázium Kadaň – stavební úpravy vnitřních prostor objektu školy včetně úprav venkovních prostor ve výši 25.000.000Kč bez DPH

2) OA a JŠ, Pařížská 15, Ústí nad Labem – oprava venkovního hřiště a výstavba nového venkovního výtahu ve výši 16.540.000Kč bez DPH

a

termíny jednání Komise investiční a majetkové RÚK v roce 2023.

Usnesení č. 112/60R/2022
17.2 Zahájení zadávacího řízení veřejné zakázky na stavební práce s názvem „VOŠ obalové techniky a SŠ, Štětí, Kostelní 134, p. o. - reko vnitřních rozvodů ve 2 budovách školy (Pivovarská 594 a 1. Máje 661)“ formou zjednodušeného podlimitního řízení

Rada Ústeckého kraje po projednání

A) souhlasí

s tím, že pokud dojde k nutnosti změny zadávací dokumentace v průběhu zadávacího řízení, a nebude tato změna podstatného rázu, bude tato do zadávací dokumentace zapracována bez dalšího schválení Radou ÚK.

B) rozhoduje

1. o zahájení zadávacího řízení veřejné zakázky na stavební práce s názvem „VOŠ obalové techniky a SŠ, Štětí, Kostelní 134, p. o. - reko vnitřních rozvodů ve dvou budovách školy (Pivovarská 594 a 1. Máje 661)“ formou zjednodušeného podlimitního řízení podle ustanovení § 3 písm. a) zákona č. 134/2016 Sb., o zadávání veřejných zakázek, ve znění pozdějších předpisů (dále jen „zákon“) a § 53 zákona;
2. o způsobu hodnocení nabídek podle ekonomické výhodnosti nabídky s těmito dílčími kritérii hodnocení a jejich váhami:
Celková nabídková cena v Kč bez DPH - váha 80 %
Termín realizace v týdnech od předání staveniště - váha 20 %
3. o podmínkách prokázání kvalifikace:
Základní způsobilost:
- dle ustanovení § 74 odst. 1 až 3 zákona prokáže účastník zadávacího řízení způsobem dle ustanovení § 75 zákona
Profesní způsobilost:
- dle ustanovení § 77 odst. 1 zákona prokáže účastník zadávacího řízení doložením výpisu z obchodního rejstříku nebo z jiné obdobné evidence, pokud jiný právní předpis zápis do takové evidence vyžaduje
- dle ustanovení § 77 odst. 2 písm. a) zákona prokáže účastník zadávacího řízení doložením dokladu o oprávnění podnikat v rozsahu odpovídajícímu předmětu veřejné zakázky, pokud jiné právní předpisy takové oprávnění vyžadují, a to živnost vázanou „Provádění staveb, jejích změn a odstraňování“
Technická kvalifikace:
- dle ustanovení § 79 odst. 2 písm. a) zákona prokáže účastník zadávacího řízení doložením seznamu stavebních prací nejméně 3 realizovaných zakázek v posledních 5 letech se zaměřením na stavby pozemního stavitelství, a to na novostavbu, rekonstrukci nebo opravu budov, včetně osvědčení objednatelů o řádném poskytnutí a dokončení těchto zakázek. Z toho minimálně 2 z předložených zakázek musí být na rekonstrukci nebo opravu objektů, jejichž součástí byla rekonstrukce elektroinstalace. Finanční objem stavebních prací u každé z uvedených zakázek musí být minimálně 20 mil. Kč bez DPH.
(Stavební práce musí být v období 5 let před zahájením zadávacího řízení skutečně dokončeny.)
- dle ustanovení § 79 odst. 2 písm. c) zákona prokáže účastník zadávacího řízení doložením seznamu členů realizačního týmu skládajícího se z:
- stavbyvedoucího – autorizovaný inženýr nebo technik v oboru pozemní stavby s minimální praxí 10 let
- zástupce stavbyvedoucího - autorizovaný inženýr nebo technik v oboru technika prostředí staveb – rozsah specializace elektrotechnická zařízení pro autorizované inženýry a techniky s minimální praxí 5 let
- zástupce stavbyvedoucího - autorizovaný inženýr nebo technik v oboru technika prostředí staveb - rozsah specializace zdravotní technika pro autorizované techniky s minimální praxí 5

let
s uvedením jejich jména a příjmení, bez ohledu na to, zda jde o zaměstnance dodavatele nebo osoby v jiném vztahu k dodavateli.
(Je třeba vždy u všech členů týmu výslovně uvést, že jde o osoby odpovědné za vedení realizace příslušných stavebních prací, a uvést, zda jde o zaměstnance účastníka zadávacího řízení, jinou osobu, prostřednictvím které dodavatel prokazuje kvalifikaci nebo o zaměstnance této osoby s tím, že u jiných osob je nutno doložit i doklady vyžadované v § 83 zákona; tyto osoby budou současně uvedeny i v textu smlouvy).
Jedna osoba nemůže plnit v týmu více než jednu roli.
- dle ustanovení § 79 odst. 2 písm. d) zákona prokáže účastník zadávacího řízení doložením osvědčení o vzdělání a odborné kvalifikaci všech členů realizačního týmu (dle ustanovení § 158 odst. 1 a ustanovení § 160 odst. 1 zákona č. 183/2006 Sb., stavební zákon, ve znění pozdějších předpisů) odpovědných za vedení realizace příslušných stavebních prací, a to doložením:
stavbyvedoucí:
- osvědčení o autorizaci v oboru pozemní stavby, vydaného ČKAIT podle zákona č. 360/1992 Sb., o výkonu povolání autorizovaných architektů a o výkonu povolání autorizovaných inženýrů a techniků činných ve výstavbě, v platném znění
- profesního životopisu, ve kterém bude minimálně uvedeno:
- jméno, příjmení a titul,
- dosažené vzdělání,
- počet let praxe v oboru minimálně 10 let,
- seznam minimálně tří realizovaných staveb spočívajících ve výstavbě, rekonstrukci nebo opravě pozemních staveb, na kterých vykonával pozici stavbyvedoucího, s uvedením jejich finančního rozsahu, doby poskytnutí.

technik v oboru elektro:
- osvědčení o autorizaci v oboru technika prostředí staveb - rozsah specializace elektrotechnická zařízení vydaného ČKAIT podle zákona č. 360/1992 Sb., o výkonu povolání autorizovaných architektů a o výkonu povolání autorizovaných inženýrů a techniků činných ve výstavbě, v platném znění
- profesního životopisu, ve kterém bude minimálně uvedeno:
- jméno, příjmení a titul,
- dosažené vzdělání,
- počet let praxe v oboru minimálně 5 let,
- seznam minimálně dvou zakázek, které spočívaly ve výstavbě nebo rekonstrukci objektu, na kterých vykonával pozici člena týmu odpovědného za provedení elektroinstalace s uvedením jejich finančního rozsahu a doby poskytnutí

technik v oboru zdravotní technika:
- osvědčení o autorizaci v oboru technika prostředí staveb - rozsah specializace, zdravotní technika vydaného ČKAIT podle zákona č. 360/1992 Sb., o výkonu povolání autorizovaných architektů a o výkonu povolání autorizovaných inženýrů a techniků činných ve výstavbě, v platném znění
- profesního životopisu, ve kterém bude minimálně uvedeno:
- jméno, příjmení a titul,
- dosažené vzdělání,
- počet let praxe v oboru minimálně 5 let,
- seznam minimálně dvou zakázek, které spočívaly ve výstavbě nebo rekonstrukci objektu, na kterých vykonával pozici člena týmu odpovědného za provedení zdravotní techniky s uvedením jejich finančního rozsahu a doby poskytnutí

4. o využití práva zadavatele vyhradit si v zadávacích podmínkách dle ustanovení § 53 odst. 5 zákona oznámení o vyloučení účastníka zadávacího řízení a oznámení o výběru dodavatele uveřejnit na profilu zadavatele. V takovém případě se oznámení považují za doručená všem účastníkům zadávacího řízení okamžikem jejich uveřejnění.
5. podle ustanovení § 42 odst. 1 zákona o pověření hodnotící komise provedením hodnocení a posouzení nabídek, přičemž bude postupováno v souladu s ustanovením § 39 odst. 4 zákona a o pověření hodnotící komise kontrolou doručených dokladů vybraného dodavatele podle § 122 odst. 3 zákona.
6. o povinnosti účastníků zadávacího řízení poskytnout k zajištění splnění svých povinností vyplývajících z účasti v zadávacím řízení jistotu dle § 41 zákona. Výše jistoty je stanovena na částku 400 000 Kč.

C) jmenuje

členy a náhradníky komise pro otevírání nabídek a členy a náhradníky hodnotící komise dle přílohy č. 2 předloženého materiálu

D) ukládá

Ing. Pavle Svítilové, vedoucí odboru investičního, podepsat Výzvu k podání nabídky uvedenou v příloze č. 1 předloženého materiálu.
Termín: 31. 12. 2022
Ing. Pavle Svítilové, vedoucí odboru investičního, zabezpečit nezbytné úkony související se zahájením této podlimitní veřejné zakázky na stavební práce zadávané ve zjednodušeném podlimitním řízení, předložit výsledek vyhodnocení veřejné zakázky a doporučit zadání této veřejné zakázky vybranému dodavateli, jehož nabídka bude vyhodnocena podle ekonomické výhodnosti nabídky jako nejvýhodnější.
Termín: 15. 03. 2023

E) svěřuje

v souladu s ustanovením § 59 odst. 4 zákona č. 129/2000 Sb. o krajích (krajské zřízení) hejtmanovi Ústeckého kraje rozhodování o námitkách podaných v průběhu zadávacího řízení a o vyjádření k podnětům nebo návrhům na zahájení řízení o přezkoumání úkonů zadavatele v tomto zadávacím řízení Úřadem pro ochranu hospodářské soutěže.

F) pověřuje

Ing. Pavlu Svítilovou, vedoucí odboru investičního, jako gestora a pracovníky oddělení veřejných zakázek odboru investičního jako administrátory této veřejné zakázky jako osoby, které jsou za zadavatele oprávněné činit v tomto zadávací řízení elektronické úkony, zejména poskytovat zadávací dokumentaci, žádosti o vysvětlení zadávací dokumentace a zveřejňovat údaje o této veřejné zakázce na profilu zadavatele a ve Věstníku veřejných zakázek a dále jako osoby, které zajistí pozvání zástupců všech zastupitelských klubů na první jednání hodnotící komise.

Usnesení č. 113/60R/2022
17.3 Zahájení zadávacího řízení veřejné zakázky na stavební práce s názvem „DD a ŠJ, Tuchlov 47, p. o. - odizolování a oprava fasády (Tuchlov 47)“ formou zjednodušeného podlimitního řízení

Rada Ústeckého kraje po projednání

A) souhlasí

s tím, že pokud dojde k nutnosti změny zadávací dokumentace v průběhu zadávacího řízení, a nebude tato změna podstatného rázu, bude tato do zadávací dokumentace zapracována bez dalšího schválení Radou ÚK.

B) rozhoduje

1. o zahájení zadávacího řízení veřejné zakázky na stavební práce s názvem „DD a ŠJ, Tuchlov 47, p. o. - odizolování a oprava fasády (Tuchlov 47)“ formou zjednodušeného podlimitního řízení podle ustanovení § 3 písm. a) zákona č. 134/2016 Sb., o zadávání veřejných zakázek, ve znění pozdějších předpisů (dále jen „zákon“) a § 53 zákona;
2. o způsobu hodnocení nabídek podle ekonomické výhodnosti nabídky s těmito dílčími kritérii hodnocení a jejich váhami:
Celková nabídková cena v Kč bez DPH - váha 80 %
Termín realizace v týdnech od předání staveniště - váha 20 %
o podmínkách prokázání kvalifikace:
• Základní způsobilost:
- dle ustanovení § 74 odst. 1 až 3 zákona prokáže účastník zadávacího řízení způsobem dle ustanovení § 75 zákona
• Profesní způsobilost:
- dle ustanovení § 77 odst. 1 zákona prokáže účastník zadávacího řízení doložením výpisu z obchodního rejstříku nebo z jiné obdobné evidence, pokud jiný právní předpis zápis do takové evidence vyžaduje
- dle ustanovení § 77 odst. 2 písm. a) zákona prokáže účastník zadávacího řízení doložením dokladu o oprávnění podnikat v rozsahu odpovídajícímu předmětu veřejné zakázky, pokud jiné právní předpisy takové oprávnění vyžadují, a to živnost vázanou „Provádění staveb, jejích změn a odstraňování“
• Technická kvalifikace:
- dle ustanovení § 79 odst. 2 písm. a) zákona prokáže účastník zadávacího řízení doložením seznamu stavebních prací nejméně 3 realizovaných zakázek v posledních 5 letech se zaměřením na stavby pozemního stavitelství, a to na rekonstrukci nebo opravu fasády, z toho min. 2 realizované zakázky včetně provedení sanačních opatření, včetně osvědčení objednatelů o řádném poskytnutí a dokončení těchto zakázek. Finanční objem stavebních prací u každé z uvedených zakázek musí být minimálně 8 mil. Kč bez DPH.
(Stavební práce musí být v období 5 let před zahájením zadávacího řízení skutečně dokončeny.)
- dle ustanovení § 79 odst. 2 písm. d) zákona prokáže účastník zadávacího řízení doložením osvědčení o vzdělání a odborné kvalifikaci osoby (dle ustanovení § 158 odst. 1 a ustanovení § 160 odst. 1 zákona č. 183/2006 Sb., stavební zákon, ve znění pozdějších předpisů) odpovědné za vedení realizace příslušných stavebních prací, a to doložením osvědčení o autorizaci v oboru pozemní stavby, vydaného ČKAIT podle zákona č. 360/1992 Sb., o výkonu povolání autorizovaných architektů a o výkonu povolání autorizovaných inženýrů a techniků činných ve výstavbě, v platném znění
(Zároveň spolu s osvědčením bude předloženo prohlášení u této autorizované osoby, že se jedná o osobu odpovědnou za vedení realizace příslušných stavebních prací a uvedení, zda jde o zaměstnance účastníka zadávacího řízení, jinou osobu, prostřednictvím které dodavatel prokazuje kvalifikaci nebo o zaměstnance této osoby s tím, že u jiných osob je nutno doložit i doklady vyžadované v § 83 zákona).

4. o využití práva zadavatele vyhradit si v zadávacích podmínkách dle ustanovení § 53
odst. 5 zákona oznámení o vyloučení účastníka zadávacího řízení a oznámení o výběru dodavatele uveřejnit na profilu zadavatele. V takovém případě se oznámení považují za doručená všem účastníkům zadávacího řízení okamžikem jejich uveřejnění.
5. podle ustanovení § 42 odst. 1 zákona o pověření hodnotící komise provedením hodnocení a posouzení nabídek, přičemž bude postupováno v souladu s ustanovením § 39 odst. 4 zákona a o pověření hodnotící komise kontrolou doručených dokladů vybraného dodavatele podle § 122 odst. 3 zákona.
6. o povinnosti účastníků zadávacího řízení poskytnout k zajištění splnění svých povinností

vyplývajících z účasti v zadávacím řízení jistotu dle § 41 zákona. Výše jistoty je stanovena na částku 160 000 Kč.

C) jmenuje

členy a náhradníky komise pro otevírání nabídek a členy a náhradníky hodnotící komise dle přílohy č. 2 předloženého materiálu

D) ukládá

Ing. Pavle Svítilové, vedoucí odboru investičního, podepsat Výzvu k podání nabídky uvedenou v příloze č. 1 předloženého materiálu.
Termín: 31. 12. 2022
Ing. Pavle Svítilové, vedoucí odboru investičního, zabezpečit nezbytné úkony související se zahájením této podlimitní veřejné zakázky na stavební práce zadávané ve zjednodušeném podlimitním řízení, předložit výsledek vyhodnocení veřejné zakázky a doporučit zadání této veřejné zakázky vybranému dodavateli, jehož nabídka bude vyhodnocena podle ekonomické výhodnosti nabídky jako nejvýhodnější.
Termín: 15. 03. 2023

E) svěřuje

v souladu s ustanovením § 59 odst. 4 zákona č. 129/2000 Sb. o krajích (krajské zřízení) hejtmanovi Ústeckého kraje rozhodování o námitkách podaných v průběhu zadávacího řízení a o vyjádření k podnětům nebo návrhům na zahájení řízení o přezkoumání úkonů zadavatele v tomto zadávacím řízení Úřadem pro ochranu hospodářské soutěže.

F) pověřuje

Ing. Pavlu Svítilovou, vedoucí odboru investičního, jako gestora a pracovníky oddělení veřejných zakázek odboru investičního jako administrátory této veřejné zakázky jako osoby, které jsou za zadavatele oprávněné činit v tomto zadávací řízení elektronické úkony, zejména poskytovat zadávací dokumentaci, žádosti o vysvětlení zadávací dokumentace a zveřejňovat údaje o této veřejné zakázce na profilu zadavatele a ve Věstníku veřejných zakázek a dále jako osoby, které zajistí pozvání zástupců všech zastupitelských klubů na první jednání hodnotící komise.

Usnesení č. 114/60R/2022
17.4 Zahájení zadávacího řízení veřejné zakázky na služby s názvem „Hotelová škola, OA a SPŠ Teplice – střecha fasáda a centrální šatny“, PD, IČ + AD formou zjednodušeného podlimitního řízení

Rada Ústeckého kraje po projednání

A) rozhoduje

1. o zahájení zadávacího řízení veřejné zakázky na služby s názvem „Hotelová škola, OA a SPŠ Teplice – střecha fasáda a centrální šatny“, PD, IČ + AD formou zjednodušeného podlimitního řízení podle ustanovení § 3 písm. a) zákona č. 134/2016 Sb., o zadávání veřejných zakázek, ve znění pozdějších předpisů (dále jen „zákon“) a § 53 zákona;
2. o způsobu hodnocení nabídek podle ekonomické výhodnosti nabídky s těmito dílčími kritérii hodnocení a jejich váhami:
- celková nabídková cena v Kč bez DPH - váha 80 %
- termín realizace v týdnech - váha 20 %
3. o podmínkách prokázání kvalifikace:
základní způsobilost
- dle § 74 odst. 1 až 3 zákona prokáže účastník zadávacího řízení způsobem dle ustanovení §

75 zákona
profesní způsobilost
- dle § 77 odst. 1 zákona prokáže účastník zadávacího řízení doložením výpisu z obchodního rejstříku nebo z jiné obdobné evidence, pokud jiný právní předpis zápis do takové evidence vyžaduje
- dle ustanovení § 77 odst. 2 písm. a) zákona prokáže účastník zadávacího řízení doložením dokladu o oprávnění podnikat v rozsahu odpovídajícímu předmětu veřejné zakázky, pokud jiné právní předpisy takové oprávnění vyžadují, a to živnost vázanou „Projektová činnost ve výstavbě“
technická kvalifikace
- dle § 79 odst. 2 písm. b) zákona prokáže účastník zadávacího řízení doložením seznamu minimálně 3 realizovaných významných služeb včetně uvedení jejich názvu, popisu, ceny, doby poskytnutí a identifikace objednatele (jméno + telefonní, či e-mailový kontakt), a to:
2 významných služeb realizovaných za poslední 5 let před zahájením zadávacího řízení, jejímž předmětem bylo zpracování projektové dokumentace alespoň ve stupních DSP a DPS na výstavbu, rekonstrukci, či opravu objektu pozemních staveb, kde náklady na projekční práce, za každou z realizovaných služeb činily minimálně 1 500 000 Kč bez DPH;
(Pro zajištění přiměřené úrovně hospodářské soutěže zadavatel, v souladu s § 79 odst. 2 písm. b) zákona, u těchto služeb stanovil rozhodné období realizace služeb za posledních 5 let. Služby musí být v období 5 let před zahájením zadávacího řízení skutečně dokončeny).
1 významné služby realizované za poslední 10 let před zahájením zadávacího řízení, jejímž předmětem bylo zpracování projektové dokumentace alespoň ve stupních DSP a DPS, vč. realizovaného autorského dozoru na výstavbu, rekonstrukci, či opravu objektu pozemních staveb, kde náklady na projekční práce za tuto službu činily minimálně 1 500 000 Kč bez DPH;
(Pro zajištění přiměřené úrovně hospodářské soutěže zadavatel, v souladu s § 79 odst. 2 písm. b) zákona, u této jedné služby stanovil rozhodné období realizace služeb za posledních 10 let. Služba, včetně výkonu autorského dozoru, musí být v období 10 let před zahájením zadávacího řízení skutečně dokončena.)
Minimálně 1 z uvedených referenčních zakázek musí být na výstavbu, opravu či rekonstrukci objektu občanské vybavenosti charakteru budov pro školství, vědu, administrativu, zdravotnictví nebo kulturu.
- dle § 79 odst. 2 písm. c) zákona prokáže účastník zadávacího řízení doložením seznamu členů realizačního týmu, a to:
- vedoucího týmu – zodpovědného projektanta s minimální praxí v oboru projekčních prací 10 let, a to autorizovaného inženýra nebo technika v oboru pozemní stavby nebo autorizovaného architekta v oboru architektura
- člena týmu – zodpovědného technika s minimální praxí v oboru projekčních prací 5 let, a to a to autorizovaného inženýra nebo technika v oboru technika prostředí staveb
s uvedením jejich jména a příjmení, bez ohledu na to, zda jde o zaměstnance dodavatele nebo osoby v jiném vztahu k dodavateli (tento vztah však účastník uvede v nabídce u každého člena realizačního týmu s tím, že pokud půjde o jinou osobu, prostřednictvím které dodavatel prokazuje kvalifikaci nebo o zaměstnance této osoby, musí být v nabídce doloženy i doklady vyžadované v § 83 zákona).
Tým se musí skládat minimálně ze dvou osob a to vedoucího týmu (osoby odpovědné) a jednoho člena týmu.

- dle § 79 odst. 2 písm. d) zákona prokáže účastník zadávacího řízení doložením:
osvědčení o autorizaci členů realizačního týmu (nebo osvědčení o registraci v příslušném oboru v případě osoby usazené nebo hostující) vydané podle zákona č. 360/1992 Sb., o výkonu povolání autorizovaných architektů a o výkonu povolání autorizovaných inženýrů a techniků činných ve výstavbě, v platném znění

strukturovaný profesní životopis členů realizačního týmu, ve kterém bude mj. uvedeno:
• jméno, příjmení a titul,
• nejvyšší dosažené vzdělání,
• počet let praxe v oboru projekčních prací,
• seznam min. 3 služeb spočívajících ve zpracování projektové dokumentace na výstavbu, rekonstrukci nebo opravu pozemních staveb s uvedením jejich finančního rozsahu, doby poskytnutí a pozice, kterou v rámci zpracování PD zastával.
4. o využití práva zadavatele vyhradit si v zadávacích podmínkách dle ustanovení § 53 odst. 5 zákona oznámení o vyloučení účastníka zadávacího řízení a oznámení o výběru dodavatele uveřejnit na profilu zadavatele. V takovém případě se oznámení považují za doručená všem účastníkům zadávacího řízení okamžikem jejich uveřejnění.
5. podle ustanovení § 42 odst. 1 zákona o pověření hodnotící komise provedením hodnocení a posouzení nabídek, přičemž bude postupováno v souladu s ustanovením § 39 odst. 4 zákona a o pověření hodnotící komise kontrolou doručených dokladů vybraného dodavatele podle § 122 odst. 3 zákona

B) jmenuje

členy a náhradníky komise pro otevírání nabídek a členy a náhradníky hodnotící komise, dle přílohy č. 2 předloženého materiálu

C) ukládá

1. Ing. Pavle Svítilové, vedoucí odboru investičního, podepsat Výzvu k podání nabídky uvedenou v příloze č. 1 předloženého materiálu.
Termín: 31. 12. 2022
2. Ing. Pavle Svítilové, vedoucí odboru investičního, zabezpečit nezbytné úkony související se zahájením této podlimitní veřejné zakázky na služby zadávané ve zjednodušeném podlimitním řízení, předložit výsledek vyhodnocení veřejné zakázky a doporučit zadání této veřejné zakázky vybranému dodavateli, jehož nabídka bude vyhodnocena podle ekonomické výhodnosti nabídky jako nejvýhodnější.
Termín: 31. 3. 2023

D) svěřuje

v souladu s ustanovením § 59 odst. 4 zákona č. 129/2000 Sb. o krajích (krajské zřízení) hejtmanovi Ústeckého kraje rozhodování o námitkách podaných v průběhu zadávacího řízení a o vyjádření k podnětům nebo návrhům na zahájení řízení o přezkoumání úkonů zadavatele v tomto zadávacím řízení Úřadem pro ochranu hospodářské soutěže.

E) pověřuje

Ing. Pavlu Svítilovou, vedoucí odboru investičního, jako gestora a pracovníky oddělení veřejných zakázek odboru investičního jako administrátory této veřejné zakázky jako osoby, které jsou za zadavatele oprávněné činit v tomto zadávací řízení elektronické úkony, zejména poskytovat zadávací dokumentaci, žádosti o vysvětlení zadávací dokumentace a zveřejňovat údaje o této veřejné zakázce na profilu zadavatele a ve Věstníku veřejných zakázek a dále jako osoby, které zajistí pozvání zástupců všech zastupitelských klubů na 1. jednání hodnotící komise.

F) souhlasí

s tím, že pokud dojde k nutnosti změny zadávací dokumentace v průběhu zadávacího řízení, a nebude tato změna podstatného rázu, bude tato do zadávací dokumentace zapracována bez dalšího schválení Radou ÚK

Usnesení č. 115/60R/2022

17.5 Zahájení zadávacího řízení veřejné zakázky na služby s názvem „Archeoskanzen Březno – rozšíření expozice a vybudování zázemí pro návštěvníky a zaměstnance“ PD, IČ + AD formou zjednodušeného podlimitního řízení

Rada Ústeckého kraje po projednání

A) rozhoduje

1. o zahájení zadávacího řízení veřejné zakázky na služby s názvem „Archeoskanzen Březno – rozšíření expozice a vybudování zázemí pro návštěvníky a zaměstnance“ PD, IČ + AD formou zjednodušeného podlimitního řízení podle ustanovení § 3 písm. a) zákona č. 134/2016 Sb., o zadávání veřejných zakázek, ve znění pozdějších předpisů (dále jen „zákon“) a § 53 zákona;
2. o způsobu hodnocení nabídek podle ekonomické výhodnosti nabídky s těmito dílčími kritérii hodnocení a jejich váhami:
- celková nabídková cena v Kč bez DPH - váha 80 %
- termín realizace v týdnech - váha 20 %
3. o podmínkách prokázání kvalifikace:
základní způsobilost
- dle § 74 odst. 1 až 3 zákona prokáže účastník zadávacího řízení způsobem dle ustanovení § 75 zákona
profesní způsobilost
- dle § 77 odst. 1 zákona prokáže účastník zadávacího řízení doložením výpisu z obchodního rejstříku nebo z jiné obdobné evidence, pokud jiný právní předpis zápis do takové evidence vyžaduje
- dle ustanovení § 77 odst. 2 písm. a) zákona prokáže účastník zadávacího řízení doložením dokladu o oprávnění podnikat v rozsahu odpovídajícímu předmětu veřejné zakázky, pokud jiné právní předpisy takové oprávnění vyžadují, a to živnost vázanou „Projektová činnost ve výstavbě“
technická kvalifikace
- dle § 79 odst. 2 písm. b) zákona prokáže účastník zadávacího řízení doložením seznamu minimálně 3 realizovaných významných služeb za posledních 10 let před zahájením zadávacího řízení včetně uvedení ceny, doby jejich poskytnutí a identifikace objednatele. Ze seznamu realizovaných významných služeb musí vyplývat realizace:
• minimálně 2 významných služeb, jejímž předmětem bylo zpracování projektové dokumentace minimálně ve stupních DSP a DPS včetně inženýrské činnosti, na výstavbu, opravu či rekonstrukci pozemních staveb v hodnotě každé služby minimálně 1 mil. Kč bez DPH. Minimálně jedna z těchto dvou služeb bude včetně stupně DUR a minimálně jedna bude včetně realizovaného autorského dozoru
• minimálně 1 významné služby, jejímž předmětem bylo zpracování projektové dokumentace minimálně ve stupni DPS, na opravu, výstavbu či rekonstrukci objektu obdobného charakteru zakázky, a to vybudování či rozšíření venkovní historické expozice v hodnotě služby minimálně 300 tis. Kč bez DPH;
(Všechny služby musí být v období 10let před zahájením zadávacího řízení skutečně dokončeny).
Pro zajištění přiměřené úrovně hospodářské soutěže zadavatel, v souladu s § 79 odst. 2 písm. b) zákona, stanovil rozhodné období realizace služeb za posledních
10 let.
-dle § 79 odst. 2 písm. c) zákona prokáže účastník zadávacího řízení doložením seznamu členů realizačního týmu, a to:
- vedoucího týmu – zodpovědného projektanta s minimální praxí v oboru 10 let:
• autorizovaného inženýra nebo technika (nebo osoby usazené nebo hostující) v oboru pozemní stavby (rozsah oboru IP00, TP00) nebo
• architekta s číselným označením A. 1 s oprávněním užívat chráněný titul „autorizovaný

architekt“
- 1. člena týmu – zodpovědného technika s minimální praxí v oboru 5 let:
• autorizovaného inženýra (nebo osoby usazené nebo hostující) v oboru technika prostředí staveb – rozsah specializace technická zařízení (IE01) nebo
• autorizovaného inženýra nebo technika (nebo osoby usazené nebo hostující) v oboru technologická zařízení staveb (IT00, TT00)
- 2. člena týmu – zodpovědného technika s minimální praxí v oboru 5 let:
• autorizovaného inženýra (nebo osoby usazené nebo hostující) v oboru stavby vodního hospodářství a krajinného inženýrství (IV00) nebo
• autorizovaného technika (nebo osoby usazené nebo hostující) v oboru stavby vodního hospodářství a krajinného inženýrství - rozsah specializace stavby hydrotechnické (TV01) nebo
• autorizovaného technika (nebo osoby usazené nebo hostující) v oboru stavby vodního hospodářství a krajinného inženýrství - rozsah specializace stavby zdravotnětechnické (TV01) nebo
•autorizovaného technika (nebo osoby usazené nebo hostující) v oboru stavby vodního hospodářství a krajinného inženýrství - rozsah specializace stavby meliorační a sanační (TV01),
s uvedením jejich jména a příjmení, bez ohledu na to, zda jde o zaměstnance dodavatele nebo osoby v jiném vztahu k dodavateli (tento vztah však účastník uvede v nabídce u každého člena realizačního týmu s tím, že pokud půjde o jinou osobu, prostřednictvím které dodavatel prokazuje kvalifikaci nebo o zaměstnance této osoby, musí být v nabídce doloženy i doklady vyžadované v § 83 zákona).
Jedna osoba může plnit v týmu pouze jednu roli.
- dle § 79 odst. 2 písm. d) zákona prokáže účastník zadávacího řízení doložením osvědčení o vzdělání a odborné kvalifikaci členů realizačního týmu (dle ustanovení § 158 odst. 1 a ustanovení § 160 odst. 1 zákona č. 183/2006 Sb., stavební zákon, ve znění pozdějších předpisů) odpovědných za realizaci příslušných služeb, a to doložením:
• osvědčení autorizované osoby (nebo osoby usazené nebo hostující) v požadovaném oboru, vydané ČKAIT podle zákona č. 360/1992 Sb., o výkonu povolání autorizovaných architektů a o výkonu povolání autorizovaných inženýrů a techniků činných ve výstavbě, v platném znění nebo (u vedoucího týmu)
• osvědčení autorizovaného architekta s číselným označením A. 1 s oprávněním užívat chráněný titul „autorizovaný architekt“ vydané ČKA podle zákona č. 360/1992 Sb., o výkonu povolání autorizovaných architektů a o výkonu povolání autorizovaných inženýrů a techniků činných ve výstavbě, v platném znění
•životopisu, ve kterém bude minimálně uvedeno:
- jméno, příjmení a titul,
- dosažené vzdělání,
- počet let praxe v oboru, ke kterému předkládá výše uvedené osvědčení (u vedoucího min 10 let u členů min 5 let)
- seznam min. 3 služeb, na kterých se podílel, spočívajících ve zpracování projektové dokumentace na výstavbu, rekonstrukci nebo opravu staveb příslušného oboru, s uvedením jejich finančního rozsahu a doby poskytnutí a pozice, kterou zastával

B) jmenuje

členy a náhradníky komise pro otevírání nabídek a členy a náhradníky hodnotící komise dle přílohy č. 2 předloženého materiálu

C) ukládá

1. Ing. Pavle Svítilové, vedoucí odboru investičního, podepsat Výzvu k podání nabídky uvedenou v příloze č. 1 předloženého materiálu.
Termín: 15. 1. 2023

2. Ing. Pavle Svítilové, vedoucí odboru investičního, zabezpečit nezbytné úkony související se zahájením této podlimitní veřejné zakázky na služby zadávané ve zjednodušeném podlimitním řízení, předložit výsledek vyhodnocení veřejné zakázky a doporučit zadání této veřejné zakázky vybranému dodavateli, jehož nabídka bude vyhodnocena podle ekonomické výhodnosti nabídky jako nejvýhodnější.
Termín: 15. 4. 2023

D) svěřuje

v souladu s ustanovením § 59 odst. 4 zákona č. 129/2000 Sb. o krajích (krajské zřízení) hejtmanovi Ústeckého kraje rozhodování o námitkách podaných v průběhu zadávacího řízení a o vyjádření k podnětům nebo návrhům na zahájení řízení o přezkoumání úkonů zadavatele v tomto zadávacím řízení Úřadem pro ochranu hospodářské soutěže.

E) pověřuje

Ing. Pavlu Svítilovou, vedoucí odboru investičního, jako gestora a pracovníky oddělení veřejných zakázek odboru investičního jako administrátory této veřejné zakázky jako osoby, které jsou za zadavatele oprávněné činit v tomto zadávací řízení elektronické úkony, zejména poskytovat zadávací dokumentaci, žádosti o vysvětlení zadávací dokumentace a zveřejňovat údaje o této veřejné zakázce na profilu zadavatele a ve Věstníku veřejných zakázek a dále jako osoby, které zajistí pozvání zástupců všech zastupitelských klubů na jednání komise pro posouzení nabídek a hodnotící komise.

Usnesení č. 116/60R/2022
17.6 Zahájení zadávacího řízení veřejné zakázky na služby s názvem „SPŠS a SOŠ Ústí nad Labem – novostavba budova C - aktualizace PD - metoda BIM“ formou otevřeného řízení v nadlimitním režimu

Rada Ústeckého kraje po projednání

A) rozhoduje

1. o zahájení zadávacího řízení nadlimitní veřejné zakázky na služby s názvem „SPŠS a SOŠ Ústí nad Labem – novostavba budova C - aktualizace PD - metoda BIM“ zadávané formou otevřeného řízení v nadlimitním režimu podle ustanovení § 3 písm. b), § 56 zákona č. 134/2016 Sb., o zadávání veřejných zakázek ve znění pozdějších předpisů (dále jen „zákon“) a to v souladu se zněním přílohy č. 1 předloženého materiálu;
2. o pověření hodnotící komise podle § 42 odst. 1 zákona provedením posouzení nabídek a hodnocení nabídek, přičemž bude postupováno v souladu s ustanovením § 39 odst. 4 zákona a o pověření hodnotící komise kontrolou doručených dokladů vybraného dodavatele podle § 122 odst. 3 zákona;

B) jmenuje

členy a náhradníky komise pro otevírání nabídek a členy a náhradníky hodnotící komise dle přílohy č. 2 předloženého materiálu

C) ukládá

Ing. Pavle Svítilové, vedoucí odboru investičního, podepsat Zadávací dokumentaci uvedenou v příloze č. 1 předloženého materiálu a zabezpečit nezbytné úkony související se zahájením této veřejné zakázky na služby zadávané v otevřeném řízení v nadlimitním režimu, předložit výsledek vyhodnocení veřejné zakázky a doporučit zadání této veřejné zakázky vybranému dodavateli.
Termín: 30. 4. 2023

D) svěřuje

v souladu s ustanovením § 59 odst. 4 zákona č. 129/2000 Sb. o krajích (krajské zřízení)

hejtmanovi Ústeckého kraje rozhodování o námitkách podaných v průběhu zadávacího řízení a o vyjádření k podnětům nebo návrhům na zahájení řízení o přezkoumání úkonů zadavatele v tomto zadávacím řízení Úřadem pro ochranu hospodářské soutěže.

E) pověřuje

Ing. Pavlu Svítilovou, vedoucí odboru investičního, jako gestora a pracovníky oddělení veřejných zakázek odboru investičního jako administrátory této veřejné zakázky jako osoby, které jsou za zadavatele oprávněné činit v tomto zadávací řízení elektronické úkony, zejména poskytovat zadávací dokumentaci, žádosti o vysvětlení zadávací dokumentace a zveřejňovat údaje o této veřejné zakázce na profilu zadavatele a ve Věstníku veřejných zakázek a dále jako osoby, které zajistí pozvání zástupců všech zastupitelských klubů na 1. jednání komise pro posouzení nabídek a hodnotící komise.

F) souhlasí

s tím, že pokud dojde k nutnosti změny zadávací dokumentace v průběhu zadávacího řízení, a nebude tato změna podstatného rázu, bude tato do zadávací dokumentace zapracována bez dalšího schválení Radou ÚK.

Usnesení č. 117/60R/2022

17.7 Vyhodnocení zadávacího řízení veřejné zakázky na stavební práce s názvem „ZŠ a SŠ, Most, Jana Palacha 1534 – rekonstrukce elektroinstalace v areálu školy“ zadávané formou zjednodušeného podlimitního řízení

Rada Ústeckého kraje po projednání

A) bere na vědomí

1. Protokol z otevírání nabídek na plnění veřejné zakázky na stavební práce s názvem „ZŠ a SŠ, Most, Jana Palacha 1534 – rekonstrukce elektroinstalace v areálu školy“ dle přílohy č. 1 předloženého materiálu.
2. Zprávu o hodnocení nabídek na plnění veřejné zakázky na stavební práce s názvem „ZŠ a SŠ, Most, Jana Palacha 1534 – rekonstrukce elektroinstalace v areálu školy“ dle přílohy č. 2 předloženého materiálu.
3. Zápis o posouzení splnění podmínek účasti v zadávacím řízení na plnění veřejné zakázky na stavební práce s názvem „ZŠ a SŠ, Most, Jana Palacha 1534 – rekonstrukce elektroinstalace v areálu školy“ dle přílohy č. 3 předloženého materiálu.
4. Zápis o posouzení splnění podmínek účasti v zadávacím řízení č. 2 na plnění veřejné zakázky na stavební práce s názvem „ZŠ a SŠ, Most, Jana Palacha 1534 – rekonstrukce elektroinstalace v areálu školy“ dle přílohy č. 4 předloženého materiálu.
5. Zápis o posouzení splnění podmínek účasti v zadávacím řízení č. 3 na plnění veřejné zakázky na stavební práce s názvem „ZŠ a SŠ, Most, Jana Palacha 1534 – rekonstrukce elektroinstalace v areálu školy“ dle přílohy č. 5 předloženého materiálu.
6. Závazný text smlouvy z výzvy na plnění veřejné zakázky na stavební práce s názvem „ZŠ a SŠ, Most, Jana Palacha 1534 – rekonstrukce elektroinstalace v areálu školy“ dle přílohy č. 6 předloženého materiálu.
7. Výpis z evidence skutečných majitelů vybraného dodavatele dle přílohy č. 7 předloženého materiálu.

B) rozhoduje

podle ustanovení § 122 odst. 1 zákona č. 134/2016 Sb. o zadávání veřejných zakázek ve znění pozdějších předpisů (dále jen „zákon“) o výběru dodavatele ELTODO, a.s., Novodvorská 1010/14, 142 00 Praha 4, IČO: 45274517 a o uzavření smlouvy s tímto dodavatelem, který se v rámci hodnocení umístil jako druhý v pořadí, a to za podmínek uvedených v jeho nabídce a za předpokladu, že předloží veškeré doklady a splní veškeré úkony, které zákon nebo

zadavatel požadoval jako podmínku uzavření smlouvy a za předpokladu, že nebudou v zákonné lhůtě podány námitky proti vyloučení;
celková nabídková cena v Kč bez DPH: 32 752 415,76 Kč
celková nabídková cena v Kč včetně DPH: 39 630 423,07 Kč
termín realizace v týdnech od předání staveniště: 16 týdnů
délka poskytované záruky: 120 měsíců

C) ukládá

1. Ing. Janu Schillerovi, hejtmanovi Ústeckého kraje, podepsat smlouvu s vybraným dodavatelem;
Termín: 24. 2. 2023
2. Ing. Pavle Svítilové, vedoucí investičního odboru, zabezpečit veškeré další úkony zadavatele u této veřejné zakázky a připravit k uzavření smlouvu na plnění této veřejné zakázky s vybraným dodavatelem a předložit ji k podpisu hejtmanovi Ústeckého kraje;
Termín: 3. 2. 2023

Usnesení č. 118/60R/2022
17.8 Vyhodnocení zadávacího řízení veřejné zakázky na stavební práce s názvem „Regionální muzeum v Teplicích – obnova muzea Krupka, Husitská č. p. 21“ zadávané formou zjednodušeného podlimitního řízení

Rada Ústeckého kraje po projednání

A) bere na vědomí

1. Protokol z otevírání nabídek na plnění veřejné zakázky na stavební práce s názvem „Regionální muzeum v Teplicích – obnova muzea Krupka, Husitská č. p. 21“ dle přílohy č. 1 předloženého materiálu.
2. Zprávu o hodnocení nabídek na plnění veřejné zakázky na stavební práce s názvem „Regionální muzeum v Teplicích – obnova muzea Krupka, Husitská č. p. 21“ dle přílohy č. 2 předloženého materiálu.
3. Zápis o posouzení splnění podmínek účasti v zadávacím řízení na plnění veřejné zakázky na stavební práce s názvem „Regionální muzeum v Teplicích – obnova muzea Krupka, Husitská č. p. 21“ dle přílohy č. 3 předloženého materiálu.
4. Závazný text smlouvy ze zadávací dokumentace k veřejné zakázce na stavební práce s názvem „Regionální muzeum v Teplicích – obnova muzea Krupka, Husitská č. p. 21“ dle přílohy č. 4 předloženého materiálu.
5. Výpis z evidence skutečných majitelů vybraného dodavatele dle přílohy č. 5 předloženého materiálu.
6. Čestné prohlášení ke střetu zájmů dle přílohy č. 6 předloženého materiálu

B) rozhoduje

podle ustanovení § 122 odst. 1 zákona č. 134/2016 Sb. o zadávání veřejných zakázek ve znění pozdějších předpisů (dále jen „zákon“) o výběru dodavatele RB STAV plus s.r.o., Roháčová 188/37, 130 00 Praha – Žižkov, IČO: 27323099 a o uzavření smlouvy s tímto dodavatelem, který podal ekonomicky nejvýhodnější nabídku, a to za podmínek uvedených v jeho nabídce a za předpokladu, že předloží veškeré doklady a splní veškeré úkony, které zákon nebo zadavatel požadoval jako podmínku uzavření smlouvy:
celková nabídková cena v Kč bez DPH: 29 777 777,00
celková nabídková cena v Kč včetně DPH: 36 031 110,17

C) prohlašuje

Přítomní členové Rady Ústeckého kraje stvrzují svým podpisem čestné prohlášení ke střetu zájmů dle přílohy č. 6 předloženého materiálu.

D) ukládá

1. Ing. Janu Schillerovi, hejtmanovi Ústeckého kraje, podepsat smlouvu s vybraným dodavatelem;
Termín: 28. 2. 2023
2. Ing. Pavle Svítilové, vedoucí investičního odboru, zabezpečit veškeré další úkony zadavatele u této veřejné zakázky a připravit k uzavření smlouvu na plnění této veřejné zakázky s vybraným dodavatelem a předložit ji k podpisu hejtmanovi Ústeckého kraje;
Termín: 15. 2. 2023

Usnesení č. 119/60R/2022
17.9 Vyhodnocení zadávacího řízení veřejné zakázky na služby s názvem „Speciální základní škola a Speciální mateřská škola, Teplice, Trnovanská 1331, p. o. - rekonstrukce areálu (Trnovanská 1331) - II“ PD, IČ + AD zadávané formou otevřeného řízení v nadlimitním režimu

Rada Ústeckého kraje po projednání

A) bere na vědomí

1. Protokol z otevírání nabídek na plnění veřejné zakázky na služby s názvem „Speciální základní škola a Speciální mateřská škola, Teplice, Trnovanská 1331, p. o. - rekonstrukce areálu (Trnovanská 1331) - II“ PD, IČ + AD dle přílohy č. 1 předloženého materiálu.
2. Zprávu o hodnocení nabídek na plnění veřejné zakázky na služby s názvem „Speciální základní škola a Speciální mateřská škola, Teplice, Trnovanská 1331, p. o. - rekonstrukce areálu (Trnovanská 1331) - II“ PD, IČ + AD dle přílohy č. 2 předloženého materiálu.
3. Zápis o posouzení splnění podmínek účasti v zadávacím řízení č. 1 až 3 na plnění veřejné zakázky na služby s názvem „Speciální základní škola a Speciální mateřská škola, Teplice, Trnovanská 1331, p. o. - rekonstrukce areálu (Trnovanská 1331) - II“ PD, IČ + AD dle přílohy č. 3 předloženého materiálu.

B) rozhoduje

podle ustanovení § 127 odst. 2 písm. d) zákona č. 134/2016 Sb. o zadávání veřejných zakázek, ve znění pozdějších předpisů (dále jen „zákon“) o zrušení zadávacího řízení, když se v průběhu zadávacího řízení vyskytly důvody hodné zvláštního zřetele, pro které nelze po zadavateli požadovat, aby v zadávacím řízení pokračoval.

C) ukládá

Ing. Pavle Svítilové, vedoucí investičního odboru, zabezpečit další nezbytné úkony této veřejné zakázky související se zrušením zadávacího řízení;
Termín: 20. 1. 2023

Usnesení č. 120/60R/2022
17.10 Vyhodnocení zadávacího řízení veřejné zakázky na dodávky s názvem „Gymnázium a SOŠ Dr. Václava Šmejkala – stavební úpravy a dostavba areálu školy – vybavení školní a kancelářské“ 2. část: Vybavení kancelářské zadávané formou otevřeného řízení v nadlimitním režimu

Rada Ústeckého kraje po projednání

A) bere na vědomí

1. Protokol z otevírání nabídek na plnění veřejné zakázky na dodávky s názvem „Gymnázium a SOŠ Dr. Václava Šmejkala – stavební úpravy a dostavba areálu školy – vybavení školní a kancelářské“ - 2. část: Vybavení kancelářské dle přílohy č. 1 předloženého materiálu.
2. Zprávu o hodnocení nabídek na plnění veřejné zakázky na dodávky s názvem „Gymnázium a SOŠ Dr. Václava Šmejkala – stavební úpravy a dostavba areálu školy – vybavení školní a kancelářské“ - 2. část: Vybavení kancelářské dle přílohy č. 2 předloženého materiálu.
3. Protokol o posouzení splnění podmínek účasti v zadávacím řízení na plnění veřejné zakázky na dodávky s názvem „Gymnázium a SOŠ Dr. Václava Šmejkala – stavební úpravy a dostavba areálu školy – vybavení školní a kancelářské“ - 2. část: Vybavení kancelářské dle přílohy č. 3 předloženého materiálu.
4. Výpis z informačního systému skutečných majitelů vybraného dodavatele dle přílohy č. 4 předloženého materiálu.

B) rozhoduje

podle ustanovení § 122 odst. 1 zákona č. 134/2016 Sb. o zadávání veřejných zakázek ve znění pozdějších předpisů (dále jen „zákon“) o výběru dodavatele Potrusil s.r.o., Hybešova 1647/51, 664 51 Šlapanice, IČO 25310119 a o uzavření smlouvy s tímto dodavatelem, který podal ekonomicky nejvýhodnější nabídku, a to za podmínek uvedených v jeho nabídce a za předpokladu, že předloží veškeré doklady a splní veškeré úkony, které zákon nebo zadavatel požadoval jako podmínku uzavření smlouvy:
- celková nabídková cena v Kč bez DPH: 6 352 818,00
- celková nabídková cena v Kč včetně DPH: 7 686 909,78
- termín dodání v týdnech od nabytí účinnosti kupní smlouvy: 8.

C) ukládá

1. Ing. Janu Schillerovi, hejtmanovi Ústeckého kraje, podepsat smlouvu s vybraným dodavatelem
Termín: 28. 2. 2023
2. Ing. Pavle Svítilové, vedoucí investičního odboru, zabezpečit veškeré další úkony zadavatele u této veřejné zakázky, zejména připravit k uzavření smlouvu na plnění 2. části této veřejné zakázky s vybraným dodavatelem veřejné zakázky a předložit jí k podpisu hejtmanovi Ústeckého kraje po předložení originálů nebo úředně ověřených kopií dokladů a informací podle § 122 odst. 3 zákona;
Termín: 20. 2. 2023

Usnesení č. 121/60R/2022
17.11 Změna smlouvy č. 21/SML3238/SoD/INV uzavřené dne 26. 10. 2021 na plnění veřejné zakázky na stavební práce s názvem „Oblastní muzeum Děčín – pobočka Rumburk – bezbariérový přístup a WC“

Rada Ústeckého kraje po projednání

A) bere na vědomí

1. Návrh Dodatku č. 2 ke Smlouvě o dílo č. 21/SML3238/SoD/INV uzavřené dne 26. 10. 2021, dle přílohy č. 2 předloženého materiálu
2. Změnový list č. 2, dle přílohy č. 3 předloženého materiálu

B) rozhoduje

v souladu s § 222 odst. 4 a 6 zákona č. 134/2016 Sb. o zadávání veřejných zakázek ve znění pozdějších předpisů (dále jen „zákon“) o nepodstatných změnách závazku ze smlouvy na

veřejnou zakázku na stavební práce s názvem „Oblastní muzeum Děčín – pobočka Rumburk – bezbariérový přístup a WC“ dodavatele WAKOS s.r.o., Vrchlického 1023/10, 408 01 Rumburk, IČO: 62241834, se kterým byla uzavřena smlouva o dílo a o uzavření dodatku č. 2 ke Smlouvě o dílo č. 21/SML3238/SoD/INV uzavřené dne 26. 10. 2021, ve smyslu potvrzeného změnového listu č. 2 dle přílohy č. 2 předloženého materiálu:
Cena dle SoD bez DPH: 5 959 315,07 Kč
Cena dle SoD vč. DPH: 7 210 771,23 Kč
Cena díla dle dodatku č. 1 bez DPH: 6 095 152,11 Kč
Cena díla dle dodatku č. 1 vč. DPH: 7 375 134,05 Kč

Dodatek č. 2
Dle § 222 odst. 4 zákona:
Dodatečné SP (vícepráce) bez DPH: 346 705,84 Kč
Odpočty (méněpráce) bez DPH: - 121 538,27 Kč

Konečná cena díla dle dodatku č. 2 bez DPH: 6 320 319,68 Kč
Konečná cena díla dle dodatku č. 2 včetně DPH: 7 647 586,81 Kč

C) ukládá

1. Ing. Pavle Svítilové, vedoucí odboru investičního, předložit dodatek č. 2 ke smlouvě o dílo k podpisu.
Termín: 31. 12. 2022
2. Ing. Janu Schillerovi, hejtmanovi Ústeckého kraje, podepsat dodatek č. 2 ke smlouvě o dílo.
Termín: 31. 1. 2023

Usnesení č. 122/60R/2022
17.12 Změna smlouvy č. 21/SML3773/SOD/INV uzavřené dne 21. 12. 2021 na plnění veřejné zakázky na stavební práce s názvem „Konzervatoř Teplice – stavební úpravy na objektu Diplomat“

Rada Ústeckého kraje po projednání

A) bere na vědomí

1. návrh dodatku č. 2 ke Smlouvě o dílo č. 21/SML3773/SOD/INV uzavřené dne 21. 12. 2021 dle přílohy č. 1 předloženého materiálu
2. změnový list č. 2 dle přílohy č. 2 předloženého materiálu

B) rozhoduje

1. o nepodstatných změnách závazku ze smlouvy na veřejnou zakázku na stavební práce s názvem „Konzervatoř Teplice – stavební úpravy na objektu Diplomat“ dodavatele ABC Chomutov spol. s r.o., Škroupova 1059, 430 01 Chomutov, IČO: 44566760, se kterým byla uzavřena Smlouva o dílo č. 21/SML3773/SOD/INV uzavřená dne 21. 12. 2021 a o uzavření dodatku č. 2 k uvedené smlouvě ve smyslu změnového listu č. 2 dle přílohy č. 2 předloženého materiálu:
Dodatek č. 2:
Dle § 222 odst. 4 zákona:
Dodatečné SP (vícepráce) bez DPH: 5 354 178,55 Kč
Odpočty (méněpráce) bez DPH: - 780 267,00 Kč
Dle § 222 odst. 6 zákona:
Dodatečné SP (vícepráce) bez DPH: 2 870 508,58 Kč

Odpočty (méněpráce) bez DPH: 0,00 Kč
Rekapitulace:
Cena díla dle SoD bez DPH: 87 530 356,15 Kč
Cena díla dle SoD vč. DPH: 105 911 730,94 Kč
Konečná cena díla dle dod. č. 1 bez DPH: 89 721 619,54 Kč
Konečná cena díla dle dod. č. 1 vč. DPH: 108 563 159,64 Kč

Konečná cena díla dle dodatku č. 2 bez DPH: 97 166 039,67 Kč
Končená cena díla dle dodatku č. 2 vč. DPH: 117 570 908,00 Kč

2. o prodloužení termínu plnění na základě dodatečných stavebních prací dle § 222 odst. 6 zákona ze 107 týdnů od předání staveniště (dle SOD) na 115 týdnů od předání staveniště. Nejedná se o nepovolenou změnu smlouvy dle § 222 odst. 3 písm. a) zákona.

C) ukládá

1. Ing. Pavle Svítilové, vedoucí odboru investičního, předložit dodatek č. 2 ke Smlouvě o dílo k podpisu.
Termín: 6. 1. 2023
2. Ing. Janu Schillerovi, hejtmanovi Ústeckého kraje, podepsat dodatek č. 2 ke Smlouvě o dílo.
Termín: 16. 1. 2023

Usnesení č. 123/60R/2022
17.13 Změna smlouvy č. 18/SML4489/SOD/INV ze dne 13. 9. 2018 na plnění veřejné zakázky na stavební práce s názvem „Nová komunikace u města Chomutova – 1. Část: I. etapa Ulice Alfonse Muchy“

Rada Ústeckého kraje po projednání

A) bere na vědomí

1. změnové listy č. 20 - 24 dle přílohy č. 1 předloženého materiálu
2. návrh dodatku č. 4 ke Smlouvě o dílo č. 18/SML4489/SOD/INV ze dne 13. 9. 2018 dle přílohy č. 2 předloženého materiálu

B) rozhoduje

o nepodstatných změnách závazku ze smlouvy na veřejnou zakázku na stavební práce s názvem „Nová komunikace u města Chomutova – 1. Část: I. etapa Ulice Alfonse Muchy“ dodavatele HERKUL a.s., č. p. 228, 435 21 Obrnice, IČO 25004638, se kterým byla uzavřena smlouva o dílo a o uzavření dodatku č. 4 ke Smlouvě o dílo č. 18/SML4489/SOD/INV ze dne 13. 9. 2018, upravenou dodatky č. 1 - 3, ve smyslu změnových listů č. 20 - 24 dle přílohy č. 1 předloženého materiálu předloženého materiálu:

Dodatek č. 4:
v souladu s ustanovením § 222 odst. 4 zákona:
Dodatečné stavební práce (vícepráce) bez DPH: 799 649,40 Kč
Odpočty bez DPH (méněpráce): - 81 448,15 Kč

Rekapitulace:
Původní cena dle SoD bez DPH: 38 901 372,71 Kč
Konečná cena díla dle dodatku č. 1 bez DPH: 39 385 156,26 Kč

Konečná cena díla dle dodatku č. 2 bez DPH: 44 311 250,70 Kč
Konečná cena díla dle dodatku č. 3 bez DPH: 52 590 584,55 Kč
Konečná cena díla dle dodatku č. 4 bez DPH: 53 308 785,80 Kč
Konečná cena díla dle dodatku č. 4 vč. DPH: 64 503 630,82 Kč

C) ukládá

1.Ing. Pavle Svítilové, vedoucí odboru investičního, předložit dodatek č. 4 ke smlouvě o dílo k podpisu.
Termín: 25. 12. 2022
2.Ing. Janu Schillerovi, hejtmanovi Ústeckého kraje, podepsat dodatek č. 4 ke smlouvě o dílo.
Termín: 31. 12. 2022

Usnesení č. 124/60R/2022
17.14 Změna smlouvy č. 18/SML4497/SOD/INV ze dne 13.9.2018 na plnění veřejné zakázky na stavební práce s názvem „Nová komunikace u města Chomutov – 3. část: III. etapa Spojka silnice III/00732- silnice I/13“

Rada Ústeckého kraje po projednání

A) bere na vědomí

1.změnový list č. 12 dle přílohy č. 1 předloženého materiálu
2.návrh dodatku č. 5 k původní Smlouvě o dílo č. 18/SML4497/SOD/INV ze dne 13. 9. 2018 dle přílohy č. 2 předloženého materiálu

B) rozhoduje

o nepodstatných změnách závazku ze smlouvy na veřejnou zakázku na stavební práce s názvem „Nová komunikace u města Chomutov – 3. část: III. Etapa Spojka silnice III/00732 – silnice I/13“ dodavatele „Společnost Nová komunikace u města Chomutov-3.část“ Společník 1 – Správce: EUROVIA CS, a.s, Národní 138/10, 10 00 Praha 1- Nové Město, IČO: 45274924; Společník 2: HERKUL a.s, Obrnice č. p. 228, 435 21 Obrnice, IČO: 25004638; Společník 3: SILNICE GROUP a.s., Na Florenci 2116/15, 110 01 Praha 1, IČO: 62242105; Společník 4: SMP CZ, a.s. Vyskočilova 1566, 140 00 Praha 4- Michle, IČO: 27195147, se kterým byla uzavřena smlouva o dílo a o uzavření dodatku č. 5 ke Smlouvě o dílo č. 18/SML4497/SOD/INV ze dne 13. 9. 2018, upravenou dodatky č. 1 - 4, ve smyslu změnového listu č. 12 dle přílohy č. 1 předloženého materiálu předloženého materiálu:

Dodatek č. 5:
a)v souladu s ustanovením § 222 odst. 4 zákona:
Dodatečné stavební práce (vícepráce) bez DPH: 4 280 217,66 Kč

b)v souladu s ustanovením § 222 odst. 5 zákona:
Dodatečné stavební práce (vícepráce) bez DPH: 6 236 855,08 Kč
Dodatečné stavební práce (méněpráce) bez DPH: - 5 993 780,25 Kč

a)v souladu s ustanovením § 222 odst. 6 zákona:
Dodatečné stavební práce (vícepráce) bez DPH: 19 516 184,32 Kč
Dodatečné stavební práce (méněpráce) bez DPH: - 18 569 264,22 Kč

Rekapitulace:
Původní cena dle SoD bez DPH: 373 213 083,90 Kč
Konečná cena díla dle dodatku č. 1 bez DPH: 376 602 981,71 Kč

Konečná cena díla dle dodatku č. 2 bez DPH: 402 345 945,92 Kč
Konečná cena díla dle dodatku č. 3 bez DPH: 481 157 738,22 Kč
Konečná cena díla dle dodatku č. 4 bez DPH: 531 444 062,10 Kč
Konečná cena díla dle dodatku č. 5 bez DPH: 536 914 274,69 Kč
Konečná cena díla dle dodatku č. 5 včetně DPH: 649 666 272,37 Kč

C) ukládá

1.Ing. Pavle Svítilové, vedoucí odboru investičního, předložit dodatek č. 5 ke smlouvě o dílo k podpisu.
Termín: 25. 12. 2022
2.Ing. Janu Schillerovi, hejtmanovi Ústeckého kraje, podepsat dodatek č. 5 ke smlouvě o dílo.
Termín: 31. 12. 2022

Usnesení č. 125/60R/2022
17.15 Změna smlouvy č. 18/SML4489/PS/INV ze dne 24. 9. 2018 na plnění veřejné zakázky na služby s názvem „Nová komunikace u města Chomutova, TDS“

Rada Ústeckého kraje po projednání

A) bere na vědomí

1.žádost ze dne 24. 9. 2018 dle přílohy č. 1 předloženého materiálu
2.návrh dodatku č. 1 k Příkazní smlouvě č. 18/SML4498/PS/INV ze dne 24. 9. 2018 dle přílohy č. 2 předloženého materiálu

B) rozhoduje

1.o nepodstatných změnách závazku ze smlouvy na veřejnou zakázku na služby s názvem „Nová komunikace u města Chomutova, TDS“ dodavatele Infram a.s., Peluškova 1407, 198 00 Praha 9 Kyje, IČO: 25070282, se kterým byla uzavřena příkazní smlouva a o uzavření dodatku č. 1 k Příkazní smlouvě č. 18/SML4498/PS/INV ze dne 24. 9. 2018, dle přílohy č. 1 předloženého materiálu předloženého materiálu:

Dodatek č. 1:
v souladu s ustanovením § 222 odst. 5 zákona:
Dodatečné služby (vícepráce) bez DPH: 811 589,90 Kč

Rekapitulace:
Původní cena dle SoD bez DPH: 2 760 000,00 Kč
Konečná cena díla dle dodatku č. 1 bez DPH: 3 571 589,90 Kč
Konečná cena díla dle dodatku č. 1 vč. DPH: 4 321 623,78 Kč

2.o prodloužení termínu plnění z důvodu sanace důlního díla a na základě dodatečných služeb dle 222 odst. 5 zákona, když původní doba realizace stavebních prací byla do 30. 4. 2022 a nově prodloužena do 31. 12. 2022. Nejedná se o nepovolenou změnu smlouvy dle § 222 odst. 3 písm. a) zákona.

C) ukládá

1.Ing. Pavle Svítilové, vedoucí odboru investičního, předložit dodatek č. 1 k Příkazní smlouvě k podpisu.
Termín: 25. 12. 2022
2.Ing. Janu Schillerovi, hejtmanovi Ústeckého kraje, podepsat dodatek č. 1 k Příkazní smlouvě.
Termín: 31. 12. 2022

Usnesení č. 126/60R/2022
17.16 Investiční záměr a zadávací řízení veřejné zakázky na služby s názvem „SŠ obchodu, řemesel a služeb a ZŠ, Ústí nad Labem - Výstavba řeznického a cukrářského studia se školní prodejnou - PD, IČ + AD“

Rada Ústeckého kraje po projednání

A) bere na vědomí

1. Upravené znění Investičního záměru na akci "SŠ obchodu, řemesel a služeb a ZŠ, Ústí nad Labem – Výstavba řeznického a cukrářského studia se školní prodejnou" dle přílohy č. 1 předloženého materiálu.
2. Upravené znění Výzvy k podání nabídky k veřejné zakázce na služby s názvem „SŠ obchodu, řemesel a služeb a ZŠ, Ústí nad Labem - Výstavba řeznického a cukrářského studia se školní prodejnou - PD, IČ + AD“ dle přílohy č. 2 předloženého materiálu.
3. Upravené znění Závazného textu Smlouvy o dílo a příkazní smlouvy k veřejné zakázce na služby s názvem „SŠ obchodu, řemesel a služeb a ZŠ, Ústí nad Labem - Výstavba řeznického a cukrářského studia se školní prodejnou - PD, IČ + AD“ dle přílohy č. 2 předloženého materiálu.

B) souhlasí

s rozšířením požadované technické kvalifikace dle § 79 odst. 2 písm. b) zákona č. 134/2016 Sb., o zadávání veřejných zakázek, ve znění pozdějších předpisů (dále jen „zákon“) dle přílohy č. 2 předloženého materiálu.

Usnesení č. 127/60R/2022
17.17 Vyhodnocení zadávacího řízení veřejné zakázky na služby s názvem „SPŠS a SOŠ, ÚL – oprava obálky budovy B areálu U Panského dvora“ PD, IČ + AD zadávané formou zjednodušeného podlimitního řízení

Rada Ústeckého kraje po projednání

A) bere na vědomí

1. Protokol z otevírání nabídek na plnění veřejné zakázky na služby s názvem „SPŠS a SOŠ, ÚL – oprava obálky budovy B areálu U Panského dvora“ PD, IČ + AD dle přílohy č. 1 předloženého materiálu.
2. Zprávu o hodnocení nabídek na plnění veřejné zakázky na služby s názvem „SPŠS a SOŠ, ÚL – oprava obálky budovy B areálu U Panského dvora“ PD, IČ + AD dle přílohy č. 2 předloženého materiálu.
3. Zápis o posouzení nabídek – posouzení splnění podmínek účasti v zadávacím řízení na plnění veřejné zakázky na služby s názvem „SPŠS a SOŠ, ÚL – oprava obálky budovy B areálu U Panského dvora“ PD, IČ + AD dle přílohy č. 3 předloženého materiálu.
4. Zápis o posouzení nabídek 2 – posouzení splnění podmínek účasti v zadávacím řízení na plnění veřejné zakázky na služby s názvem „SPŠS a SOŠ, ÚL – oprava obálky budovy B areálu U Panského dvora“ PD, IČ + AD dle přílohy č. 4 předloženého materiálu.
5. Výpis z evidence skutečných majitelů vybraného dodavatele dle přílohy č. 5 předloženého materiálu.

B) rozhoduje

podle ustanovení § 122 odst. 1 zákona č. 134/2016 Sb. o zadávání veřejných zakázek ve znění pozdějších předpisů (dále jen „zákon“) o výběru dodavatele IDP spol. s r.o., Fabiána Pulíře 117/4, Ústí nad Labem-centrum, 400 01 Ústí nad Labem, IČO: 27279936 a o uzavření smlouvy s tímto dodavatelem, který podal ekonomicky nejvýhodnější nabídku, a to za

podmínek uvedených v jeho nabídce a za předpokladu, že předloží veškeré doklady a splní veškeré úkony, které zákon nebo zadavatel požadoval jako podmínku uzavření smlouvy:
celková nabídková cena v Kč bez DPH: 1 303 000
celková nabídková cena v Kč včetně DPH: 1 576 630
termín plnění v týdnech od nabytí účinnosti smlouvy: 50

C) ukládá

1. Ing. Janu Schillerovi, hejtmanovi Ústeckého kraje, podepsat smlouvu s vybraným dodavatelem;
Termín: 28. 2. 2023
2. Ing. Pavle Svítilové, vedoucí investičního odboru, zabezpečit veškeré další úkony zadavatele u této veřejné zakázky a připravit k uzavření smlouvu na plnění této veřejné zakázky s vybraným dodavatelem a předložit ji k podpisu hejtmanovi Ústeckého kraje;
Termín: 15. 2. 2023

Usnesení č. 128/60R/2022
17.18 Implementace metody Building Information Modelling v Krajském úřadu Ústeckého kraje

Rada Ústeckého kraje po projednání

A) bere na vědomí

1. Usnesení vlády č. 958 ze dne 2. listopadu 2016 dle přílohy č. 1 tohoto materiálu,
2. Koncepci zavádění metody BIM v České republice dle přílohy č. 2 tohoto materiálu,
3. Strategii metody BIM Krajského úřadu Ústeckého kraje dle přílohy č. 3 tohoto materiálu

B) schvaluje

1. Strategii metody BIM Krajského úřadu Ústeckého kraje dle přílohy č. 3 tohoto materiálu
2. Zavedení metody BIM v souladu s programem Digitální Česko ve vzájemné spolupráci dotčených odborů Krajského úřadu Ústeckého kraje

C) ukládá

JUDr. Jiřímu Holubovi, řediteli Krajského úřadu, ve spolupráci s odborem INV personálně zabezpečit pozici BIM manažera, který zajistí vytvoření a implementaci potřebných standardů.
Termín: 31. 1. 2023

Usnesení č. 129/60R/2022
19.2 Studie pro hospodářsky a sociálně ohrožená území Ústeckého kraje

Rada Ústeckého kraje po projednání

A) bere na vědomí

dokončení pilotních studií pro hospodářsky a sociálně ohrožená území Ústeckého kraje za ORP Rumburk a ORP Louny.

B) souhlasí

se zpracováním 4 navazujících studií pro hospodářsky a sociálně ohrožená území v roce 2023, a to pro ORP Ústí nad Labem, ORP Kadaň, ORP Litoměřice a ORP Teplice.

Usnesení č. 130/60R/2022

19.3 Program obnovy venkova Ústeckého kraje – žádosti o výjimku

Rada Ústeckého kraje po projednání

A) navrhuje

Zastupitelstvu Ústeckého kraje rozhodnout a udělení výjimek z Programu obnovy venkova Ústeckého kraje pro rok 2019, 2021, 2022 - prodloužení termínu dokončení realizace projektů dle přílohy č. 1dle tohoto usnesení.

B) ukládá

Ing. Michalu Kučerovi, členovi Rady Ústeckého kraje pro oblast regionálního rozvoje, zemědělství a rozvoje venkova, předložit tento materiál Zastupitelstvu Ústeckého kraje k projednání.
Termín: 23. 01. 2023

Usnesení č. 131/60R/2022
20.1 Dodání a instalace fotovoltaické elektrárny na střechy budovy A KÚÚK

Rada Ústeckého kraje po projednání

A) bere na vědomí

nabídku společnosti ČEZ ESCO a.s. na instalaci fotovoltaické elektrárny na střechy budovy A Krajského úřadu Ústeckého kraje ve variantním řešení dle přílohy č. 1 až 3 tohoto materiálu.

B) rozhoduje

o instalaci fotovoltaické elektrárny na střechy budovy A Krajského úřadu Ústeckého kraje včetně opravy střechy na základě výběru dodavatele v souladu se zákonem č. 134/2016 Sb., o zadávání veřejných zakázek, ve znění pozdějších předpisů

C) ukládá

Mgr. Tereze Benešové, pověřené vedením odboru kancelář ředitele učinit v součinnosti s odbory investičním, regionálního rozvoje krajského úřadu a příspěvkovou organizací kraje ECUK veškeré nezbytné úkony investiční akce (zpracování projektu střechy, žádosti o dotaci, realizace opravy střechy a instalace elektrárny atd.) tak, aby fotovoltaická elektrárna byla zprovozněna v termínu 90 týdnů od schválení konečné verze investičního záměru v orgánech kraje (630 dnů)

Termín: 31. 3. 2023

Usnesení č. 132/60R/2022
20.2 Využití veřejně přístupných prostor v bezprostředním okolí budovy „A“ Krajského úřadu Ústeckého kraje

Rada Ústeckého kraje po projednání

A) bere na vědomí

Zpracovanou studii řešení veřejných prostor a řešení dispozic veřejných přilehlých místností. Studie navazovala na vybrané skici variant řešení

B) rozhoduje

O Zpracování projektové dokumentace dle objemové studie veřejných ploch a vnitřních přilehlých dispozic „Veřejné prostory v okolí budovy „A“ KÚÚK“ zpracované společností atelier AVN s.r.o., Ústí nad Labem z 11/2022 vč. odstranění nástupní rampy

C) ukládá

Mgr. Tereze Benešové, pověřené vedoucí odboru kancelář ředitele, zajistit vypracování projektové dokumentace na využití veřejně přístupných prostor v bezprostředním okolí

budovy „A“ Krajského úřadu Ústeckého kraje – plocha atria, ochoz, prostor podloubí k ulici Dlouhá.
Termín: 30. 06. 2023

Usnesení č. 133/60R/2022
21.1 Plán práce a termíny jednání Finanční komise Rady Ústeckého kraje v roce 2023

Rada Ústeckého kraje po projednání

schvaluje

plán práce a termíny jednání Finanční komise Rady Ústeckého kraje na rok 2023 dle přílohy č. 1 tohoto usnesení.

Seznam příloh:

bod 4.3 priloha1.pdf	k usnesení č. 007/60R/2022	Dodatek č. 2 ke Smlouvě 20/SML1066 Zaměstnanecký program
bod 4.3 priloha 2.pdf	k usnesení č. 007/60R/2022	Nabídka služeb Zaměstnaneckého programu
bod 4.3 priloha 3.pdf	k usnesení č. 007/60R/2022	Podmínky Vodafone Zaměstnaneckého programu
bod 4.3 priloha 4.pdf	k usnesení č. 007/60R/2022	Administrátor Vodafone Zaměstnaneckého programu
bod 4.4 priloha 1.pdf	k usnesení č. 008/60R/2022	Dohoda o použití soukromého silničního motorového vozidla – Ing. Marek Kocánek
bod 4.7 priloha 2.pdf	k usnesení č. 011/60R/2022	Návrh dodatku č. 2 k darovací smlouvě
bod 4.8 priloha 2.pdf	k usnesení č. 012/60R/2022	Dohoda o použití soukromého silničního motorového vozidla Mgr. Iva Dvořáková LL.M
bod 7.4 priloha 1.pdf	k usnesení č. 017/60R/2022	Návrh změny PRVKÚK č. 60 Malé Březno
bod 7.5 priloha 3.pdf	k usnesení č. 018/60R/2022	Dodatek č. 22/SML3177/01/SoPD/ZPZ
bod 8.2 priloha 1.pdf	k usnesení č. 022/60R/2022	Změna rozpočtu nákladů a výnosů 2022
bod 10.2 priloha 1.pdf	k usnesení č. 030/60R/2022	Pozvánka na jednání valné hromady Severočeského divadla s.r.o. včetně příloh
bod 11.1 priloha 3.pdf	k usnesení č. 037/60R/2022	Teze tvorby Strategie podpory zdraví a rozvoje zdravotních služeb v Ústeckém kraji na období 2023 – 2033
bod 12.6 priloha 1.pdf	k usnesení č. 046/60R/2022	Přehled organizací žádajících o souhlas s přijetím finančního daru a s nabytím majetku do vlastnictví příspěvkových organizací

bod 12.7 priloha 1.pdf	k usnesení č. 047/60R/2022	Přehled upravených rozpočtů příspěvkových organizací Ústeckého kraje k 31.12.2022 v tis. Kč
bod 13.9 priloha 1.pdf	k usnesení č. 057/60R/2022	Dodatek č. 4 ke smlouvě o spolupráci při zajišťování dopravní obslužnosti veřejnou linkovou dopravou a veřejnou drážní osobní dopravou – Chomutov a Jirkov
bod 13.10 priloha 1.pdf	k usnesení č. 058/60R/2022	Textová část Tarifu DÚK
bod 13.10 priloha 2.pdf	k usnesení č. 058/60R/2022	Ceník jízdného DÚK
bod 13.10 priloha 3.pdf	k usnesení č. 058/60R/2022	Textová část SPP DÚK
bod 13.11 priloha 1.pdf	k usnesení č. 059/60R/2022	Dodatek č. 6 ke Smlouvě o veřejných službách v přepravě cestujících veřejnou drážní dopravou k zajištění dopravní obslužnosti Ústeckého kraje a Středočeského kraje na linkách U1, U2, U3, U16, U32 a U51
bod 13.11 priloha 2.pdf	k usnesení č. 059/60R/2022	Dodatek č. 5 ke Smlouvě o veřejných službách v přepravě cestujících veřejnou drážní dopravou k zajištění dopravní obslužnosti Ústeckého kraje na linkách U8, U28, T2 a trati 089 v úseku Rybniště - Varnsdorf
bod 13.11 priloha 3.pdf	k usnesení č. 059/60R/2022	Dodatek č. 5 ke Smlouvě o veřejných službách v přepravě cestujících veřejnou drážní dopravou k zajištění dopravní obslužnosti Ústeckého kraje a Středočeského kraje na linkách U21 a U22
Bod 14.3. priloha 1.pdf	k usnesení č. 065/60R/2022	Dodatek č. 2 k PS u partnera ZŠ Bílina, Za Chlumem
Bod 14.3. priloha 2.pdf	k usnesení č. 065/60R/2022	Dodatek č. 2 k PS u partnera CDM Česká Kamenice
Bod 14.3. priloha 3.pdf	k usnesení č. 065/60R/2022	Dodatek č. 3 k PS u partnera DDM Sluníčko, Duchcov
Bod 14.3. priloha 4.pdf	k usnesení č. 065/60R/2022	Dodatek č. 2 k PS u partnera ZŠ Přemyslovců, Louny
Bod 14.3. priloha 5.pdf	k usnesení č. 065/60R/2022	Dodatek č. 3 k PS u partnera Město Štětí
Bod 14.3. priloha 6.pdf	k usnesení č. 065/60R/2022	Dodatek č. 2 k PS u partnera DDM a ZpDV Ústí nad Labem
Bod 14.3. priloha 7.pdf	k usnesení č. 065/60R/2022	Dodatek č. 2 k PS u partnera ČVUT v Praze
Bod 14.3. priloha 8.pdf	k usnesení č. 065/60R/2022	Dodatek č. 2 k PS u partnera SVČ Most
Bod 14.3. priloha 9.pdf	k usnesení č. 065/60R/2022	Dodatek č. 2 k PS u partnera VOŠ a SPŠ strojní, stavební a dopravní Děčín
Bod 14.3. priloha 10.pdf	k usnesení č. 065/60R/2022	Dodatek č. 3 k PS u partnera SVČ Domeček Chomutov

Bod 14.3. priloha 11.pdf	k usnesení č. 065/60R/2022	Dodatek č. 2 k PS u partnera ESOZ Chomutov
Bod 14.3. priloha 12.pdf	k usnesení č. 065/60R/2022	Dodatek č. 2 k PS u partnera DDM Rozmarýn Litoměřice
Bod 14.3. priloha 13.pdf	k usnesení č. 065/60R/2022	Dodatek č. 2 k PS u partnera Gymnázium Kadaň
Bod 14.3. priloha 14.pdf	k usnesení č. 065/60R/2022	Dodatek č. 2 k PS u partnera Město Žatec
Bod 14.3. priloha 15.pdf	k usnesení č. 065/60R/2022	Dodatek č. 3 k PS u partnera DDM Jirkov
Bod 14.3. priloha 16.pdf	k usnesení č. 065/60R/2022	Dodatek č. 2 k PS u partnera SOŠ a SOU Roudnice nad Labem
Bod 14.3. priloha 17.pdf	k usnesení č. 065/60R/2022	Dodatek č. 2 k PS u partnera DDM Cvrček Krupka
Bod 14.3. priloha 18.pdf	k usnesení č. 065/60R/2022	Dodatek č. 3 k PS u partnera Město Litvínov
Bod 14.3. priloha 19.pdf	k usnesení č. 065/60R/2022	Dodatek č. 2 k PS u partnera DDM ELKO Lovosice
Bod 14.3. priloha 20.pdf	k usnesení č. 065/60R/2022	Dodatek č. 3 k PS u partnera UJEP Ústí nad Labem
Bod 14.4 priloha 1.pdf	k usnesení č. 066/60R/2022	Vzor Smlouvy o poskytnutí dotace mezi Ústeckým krajem a příjemcem dotace
Bod 14.4 priloha 3.pdf	k usnesení č. 066/60R/2022	Seznam žádostí k rozhodnutí o poskytnutí dotace v rámci „ Kotlíkové dotace“ v Ústeckém kraji
Bod 14.5 príloha 1.pdf	k usnesení č. 067/60R/2022	Seznam příjemců z RUK 14.9.2022, kteří zažádali o změnu metody vyplacení dotace z ex-ante na ex-post
Bod 14.5 priloha 2.pdf	k usnesení č. 067/60R/2022	Seznam příjemců z RUK 27.9.2022, kteří zažádali o změnu metody vyplacení dotace z ex-ante na ex-post
Bod 14.5 priloha 3.pdf	k usnesení č. 067/60R/2022	Vzor Dodatku č. 1 ke smlouvě o poskytnutí dotace
Bod 14.6 priloha 1.pdf	k usnesení č. 068/60R/2022	Smlouva o partnerství s finančním příspěvkem - Datové centrum Ústeckého kraje, p.o.
Bod 14.6 priloha 2.pdf	k usnesení č. 068/60R/2022	Smlouva o partnerství s finančním příspěvkem - Inovační centrum Ústeckého kraje, z.s.
Bod 14.6 priloha 3.pdf	k usnesení č. 068/60R/2022	Smlouva o partnerství s finančním příspěvkem - Energetické centrum Ústeckého kraje, p.o.
Bod 14.6 priloha 4.pdf	k usnesení č. 068/60R/2022	Smlouva o partnerství s finančním příspěvkem - Regionální rozvojová agentura, a.s.
bod 15.1 Priloha 1.pdf	k usnesení č. 069/60R/2022	RO ÚK č. 17/2022/RÚK - usnesení
bod 15.2 priloha 2.pdf	k usnesení č. 070/60R/2022	Přehled rozpočtů PO ÚK na rok 2023
bod 15.2 priloha 3.pdf	k usnesení č. 070/60R/2022	Přehled SVR PO ÚK na rok 2023

bod 15.2 priloha 4.pdf	k usnesení č. 070/60R/2022	Přehled ZU PO ÚK na rok 2023
bod 15.2 priloha 6.pdf	k usnesení č. 070/60R/2022	Odvod z fondů investic PO do rozpočtu zřizovatele v 2023 formou započtu
bod 15.2 priloha 7.pdf	k usnesení č. 070/60R/2022	Odvod z fondů investic PO do rozpočtu zřizovatele v 2023 - fyzický odvod
bod 16.1 priloha 19.1.pdf	k usnesení č. 096/60R/2022	Dokumentace
bod 16.1 priloha 19.2.pdf	k usnesení č. 097/60R/2022	Dokumentace
bod 16.1 priloha 17.1.pdf	k usnesení č. 098/60R/2022	Soupis výpočetní techniky
bod 16.1 priloha 15.1.pdf	k usnesení č. 101/60R/2022	Smlouva č. VIII/6016/2022/UL
bod 16.1 priloha 9.4.pdf	k usnesení č. 109/60R/2022	Smlouva o nájmu věci nemovité
bod 16.1 priloha 9.5.pdf	k usnesení č. 109/60R/2022	Smlouva o podnájmu
bod 19. 3 priloha 1.pdf	k usnesení č. 130/60R/2022	Seznam žadatelů o změnu
bod 21.1 priloha 1.pdf	k usnesení č. 133/60R/2022	Plán práce a termíny jednání Finanční komise RÚK na rok 2023

Dodatek č. 2 ke Smlouvě o prodeji zboží a poskytování služeb Vodafone OneNet č. 1-228013389970_0

(dále jen „Dodatek o zaměstnaneckém programu“ nebo „Dodatek“)

Vodafone Czech Republic a.s.

se sídlem náměstí Junkových 2, 155 00, Praha 5
IČO: 25788001
DIČ: CZ25788001
zapsaná v obchodním rejstříku vedeném Městským soudem v Praze, sp. zn. B 6064,
zastoupená Ondřejem Pospíšilem, Account Executive

(dále též jen „**Poskytovatel**“)

a

Ústecký kraj

se sídlem Velké Hradební 3118/48, 400 02 Ústí nad Labem
IČO: 70892156
DIČ: CZ70892156

Zastoupená/jednající: Ing. Jan Schiller, hejtman Ústeckého kraje

(dále též jen „**Účastník**“)

(Poskytovatel a Účastník dále též jednotlivě jen jako „**Smluvní strana**“ nebo jako „**Smluvní strany**“)

Vzhledem k tomu, že:

(A) Poskytovatel a Účastník uzavřeli dne 27.2.2020 Smlouvu o prodeji zboží a poskytování služeb Vodafone OneNet č. 1-228013389970_0 (dále jen „**Rámcová smlouva**“);

(B) Účastník má zájem o služby elektronických komunikací nabízených Poskytovatelem a zároveň má zájem umožnit svým zaměstnancům využití Zvýhodněných podmínek při poskytování služeb elektronických komunikací Poskytovatelem, jak je definováno dále v tomto Dodatku. Zvýhodněnými podmínkami se rozumí podmínky blíže specifikované v Příloze č. 1 tohoto Dodatku – Zaměstnanecký program;

(C) Poskytovatel má zájem uzavírat za podmínek této Smlouvy se zaměstnanci Účastníka, a to včetně osob, které mají s Účastníkem uzavřenou dohodu o provedení práce či dohodu o pracovní činnosti dle § 74 a násl. zákona č. 262/2006 Sb., zákoník práce, v platném znění, (dále jen „**Zaměstnanci**“), smlouvy, jejichž předmětem je poskytování služeb elektronických komunikací Poskytovatelem za zvýhodněných podmínek (dále jen „**Zaměstnanecký program**“), a to na základě Všeobecných podmínek pro poskytování služeb elektronických komunikací společnosti Vodafone Czech Republic a.s. v aktuálním znění (dále jen „**Všeobecné podmínky**“);

(D) Obě strany jsou připraveny a schopny řádně a včas plnit povinnosti, které pro ně vyplývají z tohoto Dodatku a právních předpisů;

je nyní tímto dohodnuto následující:

1. Předmět dodatku

1.1 Předmětem tohoto Dodatku je sjednání podmínek, za kterých bude Zaměstnancům Účastníka umožněno uzavřít smlouvu o poskytování zvýhodněných podmínek veřejně dostupných služeb elektronických komunikací (Zaměstnanecký program). Smlouva se uzavírá na dobu neurčitou a Poskytovatel se zaváže poskytovat Zaměstnanci zvýhodnění dohodnuté v tomto Dodatku, a to po celou dobu, kdy bude zaměstnán u Účastníka. V případě, že Zaměstnanec bude čerpat slevu na zařízení od Poskytovatele, je povinen dodržet minimální dobu užívání v délce 24 měsíců, v opačném případě bude Zaměstnanci poskytnutá sleva, na kterou nevznikl z důvodu nedodržení minimální délky užívání právní nárok, doúčtována.

2. Práva a povinnosti smluvních stran

2.1 Poskytovatel se zavazuje vedle jiných výhod poskytovaných Účastníkovi na základě Rámcové smlouvy poskytnout Zaměstnancům Účastníka možnost uzavřít smlouvu o poskytování zvýhodněných podmínek při poskytování služeb elektronických komunikací.

Zvýhodněné podmínky, tzv. Zaměstnanecký program, jsou blíže specifikovány v Příloze č. 1 tohoto Dodatku.

2.2 Poskytovatel se zavazuje umožnit uzavření smlouvy (poskytovat Zaměstnanecký program) výhradně osobám, které jsou Zaměstnanci Účastníka, a to ve stanoveném počtu. Zaměstnanecký program bude poskytován na základě smlouvy uzavřené mezi Zaměstnancem a Poskytovatelem na dobu neurčitou. Dále se Poskytovatel zavazuje poskytovat Zaměstnanci zvýhodnění dohodnuté v tomto Dodatku, a to po celou dobu, kdy bude zaměstnán u Účastníka.

2.3 Účastník se zavazuje poskytnout Poskytovateli plnou součinnost při ověřování, zda je Zaměstnanecký program využíván v souladu s touto Smlouvou. Účastník je oprávněn zaslat (e-mailem) Poskytovateli seznam Zaměstnanců, kteří mají zájem o Zaměstnanecký program (max. v rozsahu jméno, příjmení, telefonní číslo a typ aktivace pro každé telefonní číslo) a žádají o uzavření Smlouvy o poskytování zvýhodněných podmínek. Poskytovatel je oprávněn zasílat (e-mailem) Účastníkovi seznam Zaměstnanců, kteří aktuálně využívají Zaměstnanecký program (max. v rozsahu jméno, příjmení a případně telefonní číslo) a žádají o změnu či prodloužení Smlouvy o poskytování zvýhodněných podmínek. Účastník se zavazuje ověřit a potvrdit e-mailem Poskytovateli vždy nejpozději do 15 dnů od doručení seznamu, zda osoby uvedené v seznamu splňují podmínky pro čerpání Zaměstnaneckého programu dle této Smlouvy, příp. sdělit Poskytovateli, které osoby již tyto podmínky nesplňují. Pro vyloučení pochybností se uvádí, že Účastník/Poskytovatel takto zaslané seznamy nezpracovává a po jejich potvrzení Poskytovatelem/Účastníkem tyto bez zbytečného odkladu zlikviduje. Každá ze stran je povinna při zasílání údajů Zaměstnanců e-mailem použít zašifrovanou formu (např. ZIP 7) a heslo vždy zasílat SMS na telefonní číslo kontaktní osoby/Administrátora.

2.4 Poskytovatel se zavazuje uzavřít smlouvu na dobu neurčitou se zvýhodněním dohodnutým v tomto Dodatku, platným po celou dobu, kdy bude Zaměstnanec zaměstnán u Účastníka, s každým Zaměstnancem, který projeví zájem o Zaměstnanecký program a splní podmínky stanovené pro uzavření takové smlouvy podle Všeobecných podmínek a Informací pro účastníka a uživatele o zpracování osobních, identifikačních, provozních a lokalizačních údajů (dále jen „Informace“) Poskytovatele dostupných na vodafone.cz a dalších interních předpisů Poskytovatele (scoring atd.). Všeobecné podmínky a Informace se spolu s dalšími navazujícími dokumenty použijí na otázky neupravené tímto Dodatkem. Celkový počet hlasových a datových SIM karet (MSISDN), které Poskytovatel poskytne Účastníkovi a které jeho Zaměstnanci mohou čerpat v rámci Zaměstnaneckého programu, je pětinásobkem počtu zaměstnanců Účastníka. Počet SIM karet na jednoho Zaměstnance není omezen, dokud není dovršen limit pro Účastníka, pro vyloučení všech pochybností, Účastník sám určuje počet SIM karet na každého Zaměstnance, ze strany Poskytovatele je určen pouze celkový počet poskytnutých SIM karet ve vztahu k Účastníkovi.

2.5 Účastník se zavazuje řádně, úplně, aktuálně a pravdivě seznámit Zaměstnance s podmínkami využívání Zaměstnaneckého programu uvedenými v tomto Dodatku. Účastník není oprávněn nabízet Zaměstnancům jakékoli další nabídky Poskytovatele než Zaměstnanecký program dle tohoto Dodatku.

2.6 Účastník se rovněž zavazuje pravidelně informovat Zaměstnance o existenci Zaměstnaneckého programu, zpřístupnit jim veškeré informace o tomto programu na místě dostupném všem Zaměstnancům (například intranet, firemní časopis, HR oddělení atd.) a šířit mezi svými Zaměstnanci informační sdělení (například e-mailové sdělení, reklamní letáky atd.) související se Zaměstnaneckým programem, které obdrží od Poskytovatele.

2.7 Účastník bere na vědomí, že Zaměstnanecký program bude aktivován a uzavření smlouvy bude umožněno pouze těm Zaměstnancům, kteří splní podmínky pro jeho využívání specifikované v Příloze č. 2 tohoto Dodatku.

2.8 Účastník zajistí informovanost Zaměstnanců o tom, že Zaměstnanec je správcem účtu a účastníkem dle zákona č. 127/2005 Sb., o elektronických komunikacích, a nese plnou odpovědnost za užívání Zaměstnanecké nabídky na všech SIM kartách pod jeho účtem a za informování Zaměstnanců o rozsahu jejich práv a povinností vyplývajících z tohoto Dodatku, včetně práv a povinností vyplývajících ze Všeobecných podmínek.

2.9 Poskytovatel je oprávněn neuzavřít se Zaměstnanci smlouvu o poskytování zvýhodněných podmínek dle tohoto Dodatku, popř. takové zvýhodnění neprodloužit, jestliže (I) tito přestanou být Zaměstnanci Účastníka, příp. (II) dojde k ukončení Rámcové smlouvy mezi Poskytovatelem a Účastníkem.

2.10 Poskytovatel je rovněž oprávněn ukončit poskytování Zaměstnaneckého programu pro Účastníka a ukončit platnost tohoto Dodatku v případě, že Účastník neposkytne Poskytovateli součinnost ve smyslu čl. 2.3 tohoto Dodatku ani po doručení písemné výzvy ke splnění příslušných povinností a uplynutí dodatečné lhůty k nápravě o délce alespoň 10 dnů. V případě ukončení Zaměstnaneckého programu nebo v případě, že Zaměstnanec přestane splňovat podmínky pro její čerpání, přestane Poskytovatel po uplynutí doby trvání smlouvy o poskytování zvýhodněných podmínek poskytovat dotčenému Zaměstnanci služby dle Zaměstnaneckého programu a začne mu účtovat standardní ceny užívaných služeb (tarifů) dle aktuálního ceníku služeb a zboží Poskytovatele. Zaměstnanec je oprávněn jednostranným oznámením ukončit užívání Zaměstnaneckého programu dle tohoto Dodatku, popř. změnit nastavení služeb či zvýhodnění dle aktuální nabídky Poskytovatele, přičemž změna nastavení služeb či zvýhodnění (ukončení zvýhodnění dle Zaměstnaneckého programu) nemá vliv na trvání smlouvy o poskytování zvýhodněných podmínek a závazku Zaměstnance k Minimálnímu měsíčnímu plnění.

2.11 Účastník bere na vědomí, že práva a povinnosti Zaměstnanců výslovně neupravené v tomto Dodatku, zejména poskytování služeb elektronických komunikací, se řídí platnými Všeobecnými podmínkami Poskytovatele, Informací a Podmínkami služeb a zboží za zvýhodněnou cenu, které jsou k dispozici na vodafone.cz.

3. Osobní údaje

3.1 Účastník je, mimo jiné, ve smyslu ustanovení článku 4 odst. 7 nařízení 2016/679 o ochraně fyzických osob v souvislosti se zpracováním osobních údajů a o volném pohybu těchto údajů a o zrušení směrnice 95/46/ES (obecné nařízení o ochraně osobních údajů) (dále jen „GDPR“), správcem osobních údajů Zaměstnance Účastníka.

3.2 Poskytovatel je, mimo jiné, ve smyslu ustanovení článku 4 odst. 7 GDPR, správcem osobních údajů osob, kterým jsou poskytovány služby elektronických komunikací podle zákona o elektronických komunikacích, ve znění pozdějších předpisů, nebo které podaly návrh na uzavření smlouvy o poskytování služeb elektronických komunikací.

3.3 Smluvní strany konstatují, že mezi nimi bude docházet ke sdílení údajů Zaměstnanců pro účely plnění této Smlouvy, a to zejména čl. 2.3 této Smlouvy. Smluvní strany jsou nezávislými správci údajů sdílených dle předchozí věty. Smluvní strany prohlašují, že přijaly příslušná organizační a technická opatření k zabezpečení ochrany osobních údajů.

4. Administrátor

4.1 Administrátorem Zaměstnaneckého programu jmenovaný Účastníkem je:
Jméno a příjmení: Leona Kuchařová
Mobil: 475 657 294
E-mail: kucharova.l@kr-ustecky.cz

A

Jméno a příjmení: Lenka Herinková
Mobil: 475 657 341
E-mail: herinkova.l@kr-ustecky.cz

4.2 Účastník podpisem tohoto Dodatku potvrzuje, že Administrátor je oprávněn zastupovat Účastníka a plnit jeho povinnosti při všech právních a jiných úkonech souvisejících se Zaměstnaneckým programem, tzn. zejména je povinen ověřovat seznamy dle čl. 3.3 tohoto Dodatku, informovat pravidelně Zaměstnance o existenci a aktuální podobě Zaměstnaneckého programu apod., přitom ve vztahu k Poskytovateli vystupuje jako jediná kontaktní osoba oprávněná jednat jménem Účastníka. Povinnosti Administrátora jsou blíže specifikovány v příloze č. 3 tohoto Dodatku. Účastník současně potvrzuje, že od Administrátora získá souhlas k poskytnutí jeho osobních údajů Poskytovateli, a to v nezbytném rozsahu a na dobu nezbytnou k naplnění uvedeného účelu ve smyslu příslušných právních předpisů.

4.3 Kontaktní osobou Poskytovatele je:
Jméno a příjmení: Ondřej Pospíšil
Funkce: Account Executive
Mobil: [redacted]
E-mail: zameprogram@vodafone.cz

4.4 Smluvní strany se dohodly, že jakékoli změny Administrátora či kontaktní osoby Poskytovatele si sdělí min. 5 pracovních dní před účinností takové změny, a to prostřednictvím výše uvedených e-mailových adres. Pro vyloučení veškerých pochybností se stanoví, že pro změnu uvedených osob není nutné mezi smluvními stranami uzavírat dodatek.

5. Závěrečná ustanovení

5.1 Tento Dodatek nabývá platnosti a účinnosti dnem jeho uzavření, tj. dnem jeho podpisu oběma smluvními stranami. Smluvní strany se dohodly na vyloučení § 1799 a § 1800 občanského zákoníku. Poskytovatel poskytuje Zaměstnanecký program pouze za podmínek uvedených v této Smlouvě.

5.2 Tento Dodatek se uzavírá na dobu platnosti Rámcové smlouvy.

5.3 Tato smlouva se vyhotovuje v elektronické podobě a každá ze stran obdrží její elektronickou podobu s kvalifikovaným elektronickým podpisem. Kvalifikovaný elektronický podpis v souladu se zákonem č. 297/2016 Sb., o službách vytvářejících důvěru pro elektronické transakce, v platném znění, je elektronický podpis, který je založen na kvalifikovaném certifikátu a uložen na kvalifikovaném prostředku.

5.4 Účastník tímto potvrzuje, že o uzavření tohoto Dodatku bylo rozhodnuto v souladu s usnesením Rady Ústeckého kraje č. _____/2022 ze dne _____

Příloha č. 1 – Zaměstnanecký program
Příloha č. 2 – Podmínky využívání Zaměstnaneckého programu
Příloha č. 3 – Administrátor

V Praze dne .....

Za Poskytovatele

.....

V Ústí nad Labem dne .....

Za Účastníka

.....

MK19127

Zaměstnanecký program



Ústecký kraj + přidruženky
4.10. 2022

Základní pravidla Vodafone zaměstnaneckého programu

01



Together we can
vodafone
business

PRAVIDLA VODAFONE ZAMĚSTNANECKÉHO PROGRAMU



VÝHODY ZAME PROGRAMU

- Zvýšení motivace a loajality zaměstnanců.
- Rozšíření a zatraktivnění benefitů.
- Individuálně sestavená nabídka.
- Bezplatná výroba propagačních materiálů.



PRO KAŽDÉHO ZAMĚSTNANCE

- Bez nutnosti vlastnit služební telefon.
- Pro rodinné příslušníky a známé.
- Tarify bez smluvních závazků



POČET SIM

- Počet SIM karet na jednoho zaměstnance není omezen.
- Limit na firmu pětinásobek počtu zaměstnanců firmy.



ZÁKAZNICKÝ ÚČET

- Vedený na zaměstnance.
- Zaměstnanec zodpovídá za včasné platby všech členů účtu.
- Možnost fakturovat na jednotlivé plátce.



SPECIÁLNÍ LINKA

- Postaráme se o Vás na speciální lince ZAME programu v pracovní dny od 8:00 do 17:00

*Tato **prezentace není určena k distribuci zaměstnancům.** K tomuto účelu slouží na míru vyrobený propagační leták, který firma obdrží po podepsání smluvních dokumentů.*

Together we can
vodafone
business

Nabídka hlasových služeb

02



Together we can
vodafone
business

NABÍDKA HLASOVÝCH SLUŽEB

Volání a SMS v síti	**Volání a SMS** v síti +	**Volání a SMS** do všech sítí	**Volání a SMS** do všech sítí
Neomezené volání a SMS v síti Vodafone	**Neomezené volání a SMS** v síti Vodafone	**Neomezené volání a SMS** do všech sítí	**Neomezené volání a SMS** do všech sítí
50 minut do ostatních sítí	**100 minut + 100 SMS** do ostatních sítí		
Nad rámec **1,99 Kč**/min **1,51 Kč**/SMS	Nad rámec **1,19 Kč**/min **1,51 Kč**/SMS		
500 MB dat	**1,5 GB** dat	**3 GB** dat	**8 GB** dat
[redacted]			

Ceny jsou uvedeny včetně 21% DPH a u měsíčních poplatků jsou zaokrouhleny na celé koruny.
Účtování u tarifů s minutovou sazbou je 60+60.

Together we can
vodafone business

NABÍDKA HLASOVÝCH SLUŽEB

NEOMEZENÝ BASIC	NEOMEZENÝ SUPER	NEOMEZENÝ PREMIUM
Neomezené volání a SMS do všech sítí	**Neomezené volání a SMS** do všech sítí	**Neomezené volání a SMS** do všech sítí
5 x zrychlení na MAXIMUM	5 x zrychlení na MAXIMUM	**1 000 min.** volání do zahraničí **region 1**
Rychlost **2 Mbps**	Rychlost **10 Mbps**	5G Rychlost **Neomezená**
Neomezená data	**Neomezená** data	**Neomezená** data
[redacted]		

Ceny jsou uvedeny včetně 21% DPH a u měsíčních poplatků jsou zaokrouhleny na celé koruny.

Together we can vodafone business

Nabídka datových služeb

03



Together we can
vodafone
business

NABÍDKA DATOVÝCH SLUŽEB

Video – Připojení bez kabelu

MOBILNÍ DATA NA CESTY...



Mobilní připojení
1,5 GB



Mobilní připojení
4 GB

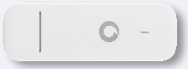

Mobilní připojení
10 GB



Mobilní připojení
20 GB



Mobilní připojení
40 GB



Připojení bez kabelu
60 GB

[redacted]

- Nezávislý na pevné adrese
- možnost přenášet, vhodný na doma i na chatu
- Nutné pořízení přenosného WIFI modemu od VF.

...do tabletů, notebooků, chytrých hodinek a jiných datových zařízení **www.vodafone.cz/modemy**

Together we can
vodafone business

Nabídka pevného internetu

04

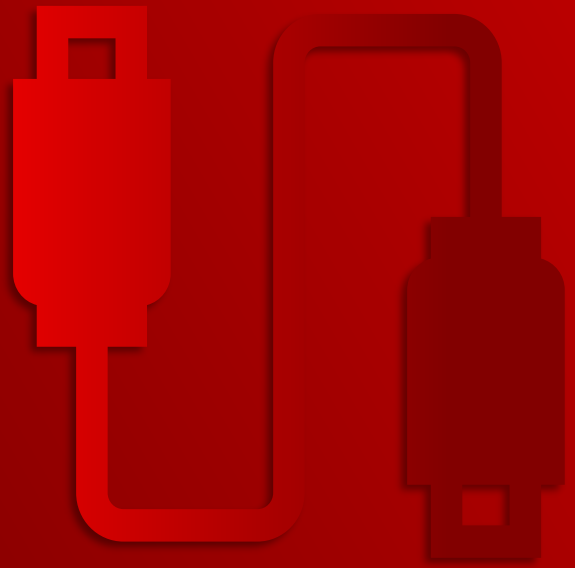

Together we can
vodafone
business

PEVNÝ INTERNET | DLE DOSTUPNÉ TECHNOLOGIE A ZVOLENÉ RYCHLOSTI

exUPC KABEL*



50/3 Mbps | 150/10 Mbps | 300/20 Mbps | 500/30 Mbps | 1000/50 Mbps

ADSL/VDSL**



2-20 Mbps | 50 Mbps | 100 Mbps | 250 Mbps | 500 Mbps | 1000 Mbps

4G LTE



10 Mbps | 30 Mbps | 50 Mbps

⇒ **Nutné propojení venkovní antény s WIFI modemem v místnosti**

⇒ Modem na splátky, **cena 2400 Kč**

** V ceně zahrnut pronájem modemu, který je nutnou součástí služby*
*** Možnost využít vlastní modem. Možnost zakoupení Wifi modemu na eShopu VF*

Together we can
vodafone business

Nabídka Vodafone TV

05



Together we can
vodafone
business

VODAFONE TV





NABÍDKA VODAFONE TV:	TV Klasik Přehled programů	TV Komfort Přehled programů	TV Komplet Přehled programů
	Možnost sledování v mobilu i tabletu		
	Zpětné přehrávání a nahrávání		
	---	Videotéka v ceně	Videotéka i HBO MAX v ceně
	Více **než 60 programů** z toho přes **40 programů v HD**	Více než **115 programů** z toho přes **70 programů v HD**	Více než **145 programů** z toho přes **90 programů v HD**
	[redacted]		

⇒ Televizi je možné sledovat přes **set-top box** nebo v aplikaci pro **SMART TV** (Android TV verze 5.0 a vyšší).
⇒ **Cena** za pronájem set-top boxu je **70 Kč měsíčně**. Možnost **prémiového Wi-Fi set-top boxu** s hlasovým ovládáním za **120 Kč měsíčně**.
⇒ Možnost dokoupit rozšiřující balíčky (**HBO, Sport, Super film, Filmbox Premium, Hudba.**.)
⇒ Nezávisle na sobě můžete sledovat, co vás baví, **na 4 set-top boxech a 2 dalších chytrých zařízeních** (telefon, tablet, SMART TV).
⇒ KIDS Mode- sekce pro děti, kde mají přístup pouze k vybraným programům pod ochranou rodičovského PINU
⇒ **Možnost pořídit samostatně** bez podmínky dalších služeb VF. Při pořízení **kombinované nabídky** (HLASOVÉ SLUŽBY, PEVNÝ INTERNET - **ZVÝHODNĚNÁ CENA TV**)

Ceny jsou uvedeny včetně 21% DPH a u měsíčních poplatků jsou zaokrouhleny na celé koruny.

Together we can
vodafone business

VODAFONE TV | SPORTOVNÍ KANÁLY



FOTBAL

- Liga mistrů
- Evropská liga
- Evropská konf. liga
- Německá liga
- Italská liga
- Francouzská liga
- Španělská liga



ZIMNÍ SPORTY

- NHL
- KHL
- Tipsport ELH
- Biatlon
- Běh na lyžích
- Skoky na lyžích



TENIS

- Australian Open
- Roland Garros
- Wimbledon
- US Open
- Davis Cup
- ATP Tour



BASKETBAL

- NBA
- Liga mistrů basketbal
- Národní basketbalová liga
- Ženská basketbalová liga



CYKLISTIKA

- Tour de France
- Giro d´Italia
- La Vuelta
- MS v cyklistice



MOTOSPORT

- MotoGP
- Formule 1
- Speedway GP
- Le Mans 24h
- Euroformula

sport HD | sport 1 HD | sport 2 HD | nova SPORT 1 | nova SPORT 2 | nova SPORT 3 | nova SPORT 4 | EUROSPORT 1 HD | EUROSPORT 2 HD

Together we can
vodafone business

Kombinovaná nabídka

06



Together we can
vodafone business

KOMBINOVANÁ NABÍDKA

NAKOMBINUJTE SI SLUŽBY DLE SVÝCH POTŘEB...

MOBILNÍ SLUŽBY + **INTERNET** + **TELEVIZE**



- ⇒ Pro **1** až **5** SIM
- ⇒ Flexibilní kombinace až 3 různých mobilních tarifů
- ⇒ Pevný internet dle dostupné technologie a zvolené rychlosti je povinnou součástí kombi nabídky
- ⇒ Možnost rozšířit nabídku o **Vodafone TV;** Na výběr 3 druhy TV balíčků s širokou nabídkou TV programů

Together we can
vodafone
business

KOMBINOVANÁ NABÍDKA | VÝBĚR TARIFŮ

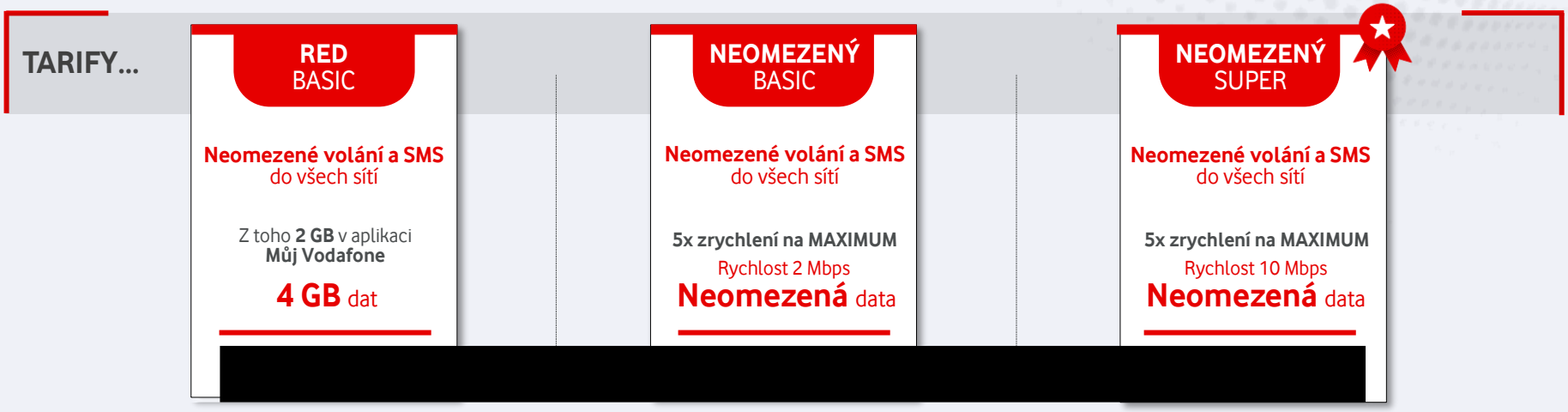

- ⇒ Možnost **flexibilně** volit v jedné kombi nabídce **1 – 5 SIM**, nakombinovat **až 3 různé tarify** dle potřeb jednotlivých členů
- ⇒ **Cena** je vždy uvedena za **1 SIM**
- ⇒ Celková cena kombinované nabídky se sčítá počtem hlasových SIM + pevný internet + televize
- ⇒ Pevný internet je povinnou součástí kombinované nabídky, zákazník vybírá technologii i rychlost dle dostupnosti
- ⇒ Vodafone televize není podmínkou, možnost vybírat ze 3 nabídek **Klasik, Komfort, Komplet** za zvýhodněnou cenu **80 Kč, 232 Kč, 531 Kč**

Ceny jsou uvedeny včetně 21% DPH a u měsíčních poplatků jsou zaokrouhleny na celé koruny.
Účtování u tarifů s minutovou sazbou je 60+60.

Together we can
vodafone business

KOMBINOVANÁ NABÍDKA

MODELOVÉ SITUACE...

3 ČLENNÁ RODINA

ČLEN	KOMENTÁŘ	TARIF	CENA
TÁTA	Nechce se omezovat ve volání, stačí mu 4 GB dat	RED BASIC	[redacted] Kč
MÁMA	Hodně volá i posílá sms, často pracuje z domu, nechce se v ničem omezovat	VF NEOMEZENÝ SUPER	Kč
DCERA	Základní škola, chce být dostupná, mít možnost zavolat rodičům	RED BASIC	Kč
TV	Sledují zprávy, každý týden shlédnou film, zvolili rozšířenou nabídku tv	TV KOMFORT	Kč
INTERNET	Celá rodina aktivně využívá pevný internet	VDSL 20 Mbps	Kč

[redacted] Kč

4 ČLENNÁ RODINA

ČLEN	KOMENTÁŘ	TARIF	CENA
TÁTA	Nechce se omezovat, potřebuje hodně volat i datovat	VF NEOMEZENÝ SUPER	[redacted] Kč
MÁMA	Hodně volá i posílá sms, často pracuje z domu, vystačí si s rychlostí 2 Mbps	VF NEOMEZENÝ BASIC	Kč
DCERA	Hodně volá kamarádkám, vystačí si s rychlostí 2 Mbps	VF NEOMEZENÝ BASIC	Kč
SYN	Chce být pro rodiče stále dostupný	RED BASIC	Kč
INTERNET	Celá rodina aktivně využívá pevný internet	VDSL 20 Mbps	Kč

[redacted] Kč

Together we can
vodafone business

Proces objednání, aktivace a propagace programu

07



Together we can
vodafone business

PROCES OBJEDNÁNÍ & AKTIVACE PROGRAMU

1 Spuštění nabídky a informování zaměstnanců

- Distribuce propagačních letáků
- Umístění propagačních letáků na intranet, rozeslání emailem



2 Identifikace zákazníka

- Osobní číslo zaměstnance (ID) a Unikátní kód
- Seznam zaměstnanců
- Pravidelná kontrola zaměstnaneckého poměru



3 Objednávka programu

- WEB portál
- Telefonická objednávka



4 Realizace objednávky

- Proaktivní kontakt zaměstnance specialistou ve lhůtě 4 pracovních dnů
- Nastavení služeb dle požadavků zákazníka



Together we can
vodafone business

PROPAGACE ZAMĚSTNANECKÉHO PROGRAMU

1

Propagační SMS

- Možnost rozeslání na všechna čísla
- Promo NOVÉ nabídky



2

Letáky pro zaměstnance

- Souhrnné informace o nových tarifech
- K dispozici na všech lokalitách
- Možnost rozeslání emailem, přiložení do výplatnic
- Plakáty na nástěnky



3

Propagační návštěvy

- Osobní návštěva obchodníka (recepce, jídelna)
- Zviditelnění nabídky
- Zodpovězení dotazů
- Možnost hromadné prezentace při firemním setkání



Together we can
vodafone
business

Kontaktní informace

08



Together we can
vodafone
business

DŮLEŽITÉ KONTAKTY

Pro administrátora programu:

Ondřej Pospíšil

zameprogram@vodafone.cz
ondrej.pospisil@vodafone.com

Pro zákazníky:

Bezplatná linka
+420 **800 777 791**
zameprodej@vodafone.cz
zamepece@vodafone.cz



Ostatní důležité informace najdete na následujících odkazech:

Více o programu na **www.vodafone.cz/zameprogram**
Pro změnu tarifu **http://tam.je/zamezmena**
Centrum péče **Můj Vodafone**

Together we can
vodafone
business


vodafone
business

Podmínky Vodafone Zaměstnaneckého programu

Příloha č. 2

1. Vodafone Zaměstnanecký program mohou využít všichni stávající a noví zákazníci Vodafonu, kteří jsou zaměstnanci společností, které mají se společností Vodafone uzavřenou Rámcovou smlouvu o poskytování veřejně dostupných služeb elektronických komunikací (dále jen „Rámcová smlouva“) včetně přílohy stanovující konkrétní podmínky Vodafone Zaměstnaneckého programu (dále jen „Konkrétní nabídka“), nebo jinou dohodu mezi společností a Vodafonem (dále jen jako „Firemní zákazník“).
2. Vodafone Zaměstnanecký program je určen pro stálé zaměstnance a dohodáře Firemního zákazníka, kteří mají tarif uvedený v Konkrétní nabídce.
3. Účastníkem Vodafone Zaměstnaneckého programu je vždy zaměstnanec Firemního zákazníka (dále jen „Zaměstnanec“). Zaměstnanec si může v rámci Vodafone Zaměstnaneckého programu aktivovat příslušný počet SIM karet, specifikovaný v Konkrétní nabídce. Zaměstnanec bere na vědomí a souhlasí s tím, že Vodafone je oprávněn kontrolovat u Firemního zákazníka, zda jsou splněny ze strany Zaměstnance podmínky pro využití Vodafone Zaměstnaneckého programu. Za tímto účelem je Vodafone oprávněn předávat Firemnímu zákazníkovi údaje Zaměstnance v rozsahu jméno, příjmení.
4. Vodafone Zaměstnanecký program lze kombinovat s jinými nabídkami společnosti Vodafone, není-li v takové nabídce stanoveno jinak. Vodafone Zaměstnanecký program nelze kombinovat s nabídkou služeb za zvýhodněnou cenu dle Podmínek služeb a zboží za zvýhodněnou cenu společnosti Vodafone.
5. Vodafone Zaměstnanecký program je doplňkovou službou, na základě které Zaměstnanec získává výhody na určitém počtu jím aktivovaných SIM karet. Bližší podmínky Vodafone Zaměstnaneckého programu stanoví Konkrétní nabídka, která je pro Zaměstnance k dispozici u Firemního zákazníka (zaměstnavatele).

Aktivace

1. Aktivací Vodafone Zaměstnaneckého programu Zaměstnanec získává výhody stanovené v Konkrétní nabídce.
2. Žádost o aktivaci se provádí prostřednictvím webového formuláře nebo formou elektronického formuláře, který je pro Zaměstnance dostupný u kontaktní osoby Firemního zákazníka, popř. jiným předem dohodnutým způsobem.

Deaktivace

1. Nabídka Vodafone Zaměstnaneckého programu je platná po dobu trvání Konkrétní nabídky stanovené v Rámcové smlouvě nebo po dobu trvání zaměstnaneckého poměru Zaměstnance u Firemního zákazníka. Nabídku Vodafone Zaměstnaneckého programu nelze aktivovat či prodloužit v případě, že byla ukončena Rámcová smlouva nebo byl ukončen pracovní poměr Zaměstnance, popř. Zaměstnanec přestal splňovat jinou podmínku pro aktivaci Vodafone Zaměstnaneckého programu.
2. Informaci o ukončení Rámcové smlouvy poskytne Zaměstnanci Firemní zákazník.
3. Zaměstnanec je oprávněn Vodafone Zaměstnanecký program deaktivovat, pokud nemá zájem ho dále využívat, a to prostřednictvím Vodafone péče o zákazníky. Deaktivace Vodafone Zaměstnaneckého programu však nemá vliv na trvání smlouvy mezi společností Vodafone a Zaměstnancem (a závazku Zaměstnance k čerpání služeb v dohodnutém Minimálním měsíčním plnění).
4. Vodafone Zaměstnanecký program je automaticky deaktivován, pokud se Zaměstnanec rozhodne změnit tarif na SIM zahrnuté do Vodafone Zaměstnaneckého programu na tarif, který není zahrnut v Konkrétní nabídce. Deaktivace Vodafone Zaměstnaneckého programu však nemá vliv na trvání smlouvy mezi společností Vodafone a Zaměstnancem (a závazku Zaměstnance k čerpání služeb v dohodnutém Minimálním měsíčním plnění).

Společná a závěrečná ustanovení

1. Zaměstnanec je povinen seznámit třetí osobu, které umožní užívat Vodafone Zaměstnanecký program (dále jako „uživatel“), s jeho podmínkami, které se na něho jako na uživatele vztahují, zejména se Všeobecnými podmínkami společnosti Vodafone a dále rovněž s podmínkami Dohody o převodu práv a závazků.
2. V případě, že Zaměstnanec (nebo SIM zahrnutá do Vodafone Zaměstnaneckého programu) má aktivovánu jinou speciální nabídku společnosti Vodafone, bude taková speciální nabídka aktivací Vodafone Zaměstnaneckého programu automaticky deaktivována, pokud takovou speciální nabídku není možné kombinovat s Vodafone Zaměstnaneckým programem. V případě deaktivace Vodafone Zaměstnaneckého programu nebudou předcházející deaktivované speciální nabídky na příslušné SIM obnoveny.
3. Pokud se Zaměstnanec rozhodne ke změně tarifu, který je zahrnut v rámci Konkrétní nabídky, může dojít ke změně Vodafone Zaměstnaneckého programu, resp. zvýhodnění spojeného s konkrétním tarifem. Tato změna však nemá vliv na trvání smlouvy mezi společností Vodafone a Zaměstnancem (a závazku Zaměstnance k čerpání služeb v dohodnutém Minimálním měsíčním plnění).
4. V otázkách neupravených v těchto podmínkách nebo v Konkrétní nabídce platí Všeobecné podmínky pro poskytování služeb elektronických komunikací, Podmínky služeb a zboží za zvýhodněnou cenu, platný Ceník služeb a podmínky uvedené v tištěných materiálech společnosti Vodafone, případně na stránkách vodafone.cz.
5. Pokud je v těchto podmínkách uveden Vodafone, rozumí se tím česká společnost Vodafone Czech Republic a.s. (a její síť, produkty a služby).
6. Vodafone je oprávněn kdykoliv bez uvedení důvodu jednostranně změnit tyto podmínky Vodafone Zaměstnaneckého programu s účinností ode dne oznámení na e-mail Administrátora / kontaktní osoby, nebude-li výslovně uveden termín pozdější.

Administrátor Vodafone Zaměstnaneckého programu

Příloha č. 3

Administrátor Vodafone Zaměstnaneckého programu (také jen jako „Administrátor“) je zaměstnancem Účastníka a je hlavní kontaktní osobou pro zaměstnance Účastníka v záležitostech spojených s obsahem Vodafone Zaměstnaneckého programu, jeho podmínkami a způsobem aktivace, a to po dobu, než se zaměstnanec stane aktivním uživatelem Vodafone Zaměstnaneckého programu. Aktivním uživatelům Vodafone Zaměstnaneckého programu je již zajišťována standardní péče Poskytovatelem. Administrátor je dále odpovědný za koordinaci, údržbu a kontrolu Vodafone Zaměstnaneckého programu ve firmě po celou dobu jeho trvání. Administrátor programu bude mít k dispozici kontaktní osobu ustanovenou Poskytovatelem za účelem řešení veškerých otázek spojených s Vodafone zaměstnaneckým programem využívaným zaměstnanci Účastníka.

Administrátor je odpovědný za:

Aktivity spojené s propagací Vodafone Zaměstnaneckého programu

» Znalost obsahu, podmínek a způsobu aktivace Vodafone Zaměstnaneckého programu.

» Zajištění prezentace obsahu Vodafone Zaměstnaneckého programu, jeho podmínek a způsobu aktivace v rámci celé firmy Účastníka (např. prostřednictvím intranetu, e-mailu, letáku, informační brožury, firemního časopisu atd.).

Aktivity spojené s aktivací Vodafone Zaměstnaneckého programu

» Správu a distribuci podkladů/dokumentů potřebných pro aktivaci (identifikační kódy, příp. objednávkový formulář). Tyto podklady obdrží od Poskytovatele.

» Řešení problémů spojených s aktivací programu přes webový formulář (např. výměna kódu atd.).

Aktivity spojené s koordinací a kontrolou Vodafone Zaměstnaneckého programu

» Pravidelnou kontrolu uživatelů Vodafone Zaměstnaneckého programu, zda jsou stále zaměstnanci firmy, a to na základě seznamu dodaného společností Vodafone.

» Zajištění zpětné vazby k fungování Vodafone Zaměstnaneckého programu, spokojenosti zaměstnanců s programem, návrhy na zlepšení atd.

Příloha č. 1

Ústecký kraj

Rada Ústeckého kraje

DOHODA O POUŽITÍ SOUKROMÉHO SILNIČNÍHO MOTOROVÉHO VOZIDLA
uzavřená v souladu s § 1746 odst. 2 zákona č. 89/2012Sb., občanský zákoník, ve znění pozdějších předpisů a v návaznosti na § 157 odst. 3 zákona č. 262/2006 Sb., zákoník práce, ve znění pozdějších předpisů

Ústecký kraj
sídlo: Velká Hradební 3118/48, 400 02 Ústí nad Labem
IČO: 70892156
Zastoupený: Ing. Janem Schillerem, hejtmanem
(dále jen „Ústecký kraj“)

a

Ing. Marek Kocánek
datum narození: [redacted]
adresa místa trvalého pobytu: [redacted]
(dále jen „Zastupitel“)

uzavírají spolu tuto

DOHODU O POUŽITÍ SOUKROMÉHO SILNIČNÍHO MOTOROVÉHO VOZIDLA
(dále jen „dohoda“):

I.

Účel a předmět dohody

1. Účelem této dohody je upravit právní vztahy mezi Ústeckým krajem a Zastupitelem při použití soukromého silničního motorového vozidla v souladu se Zásadami pro poskytování cestovních náhrad při pracovních cestách členům Zastupitelstva Ústeckého kraje schválených usnesením Zastupitelstva Ústeckého kraje č. 014/16Z/2022 ze dne 5. 9. 2022.
2. Strany dohody tímto potvrzují, že Zastupitel byl požádán Ústeckým krajem, aby k uskutečnění pracovních cest v době VI. volebního období používal soukromé silniční motorové vozidlo, pokud nebude užívat služební motorové vozidlo. Konkrétní pracovní cesty za použití soukromého služebního vozidla budou schváleny v rámci cestovního příkazu. Na jiné pracovní cesty nelze soukromé motorové vozidlo využít.

3. Zastupitel souhlasí s tím, že použije k vykonání pracovních cest soukromé silniční motorové vozidlo uvedené v čl. II. této dohody.

II.

Soukromé silniční motorové vozidlo
(dále i jako „vozidlo“)

1. Typ vozidla a registrační značka: [redacted]
2. Jméno, příjmení a adresa vlastníka vozidla: [redacted]
3. Číslo pojistné smlouvy pojištění odpovědnosti za škodu způsobenou provozem vozidla:

   [redacted]

   Číslo pojistné smlouvy havarijního pojištění: [redacted]
4. Pojištěno u pojišťovny: [redacted]
5. Zastupitel tímto čestně prohlašuje, že:

   a) na výše uvedené vozidlo je uzavřeno pojištění odpovědnosti za škodu způsobenou provozem vozidla a havarijní pojištění, a to jak na škodu vzniklou na věci, tak na zdraví, a že v případě pojistné události bude uplatňovat nárok na pojistné plnění u příslušné pojišťovny. Zároveň, že žádné ujednání nebrání použití uvedeného vozidla k pracovním cestám ve smyslu čl. I. této dohody a umožňuje případnou přepravu spolucestujících z řad subjektů působících u Ústeckého kraje. Pojištění bude trvat po celou dobu platnosti této dohody.

   b) vozidlo je a po celou dobu trvání této smlouvy bude v řádném technickém stavu, pravidelně předepsaným způsobem servisováno a udržováno.

   c) disponuje výslovným souhlasem vlastníka shora uvedeného vozidla k využití za účelem uvedeným v čl. I této smlouvy a taktéž souhlasem pro případnou přepravu spolucestujících z řad subjektů působících u Ústeckého kraje.

Ústecký kraj

III.

Závěrečná ustanovení

1. Osobní údaje jsou zpracovány v souladu s Nařízením Evropského parlamentu a Rady (EU) 2016/679 ze dne 27. dubna 2016 o ochraně fyzických osob v souvislosti se zpracováním osobních údajů a o zrušení směrnice 95/46/ES (obecné nařízení o ochraně osobních údajů) v rozsahu, v jakém je příslušný subjekt údajů správci poskytl, a to v souvislosti s uzavřením smluvního vztahu se správcem a zpracovává je v souladu s platnými právními předpisy či k plnění zákonných povinností správce a po nezbytně nutnou dobu stanovenou v příslušných právních předpisech.

2. Veškeré změny okolností týkající se obsahu dohody je povinen Zastupitel oznámit nejpozději do 8 pracovních dnů vedoucímu odboru informatiky a organizačních věcí.

3. Ústecký kraj potvrzuje, že uzavření této dohody bylo schváleno Radou Ústeckého kraje usnesením č. …/60R/2022 dne 14. 12. 2022.

4. Strany dohody shodně prohlašují, že si tuto dohodu před jejím podpisem přečetly, že byla uzavřena po vzájemném projednání podle jejich pravé a svobodné vůle, určitě, vážně a srozumitelně, bez zneužití tísně, nezkušenosti, rozumové slabosti, rozrušení nebo lehkomyslnosti druhé strany, na důkaz čehož připojují své podpisy.

V Ústí nad Labem dne …… V Ústí nad Labem dne ……..

…… ……

Ústecký kraj Zastupitel

Ústecký kraj

Krajský úřad

Číslo obdarovaného: 20/SML5186/DSP/KH
Číslo dárce: VUAS/2020/185

DODATEK Č. 2
k Darovací smlouvě č. VUAS/2020/185, č. 20/SML5186/DSP/KH, ze dne 15. 7. 2020

Smluvní strany:

Ústecký kraj
Sídlo: Velká Hradební 3118/48, 400 02 Ústí nad Labem
Zastoupený: Ing. Janem Schillerem, hejtmanem Ústeckého kraje
Kontaktní osoba: Zdeňka Šváchová, odbor informatiky a org. věcí
E-mail/telefon: svachova.z@kr-ustecky.cz / 475 657 973
IČ: 70892156
DIČ: CZ70892156
Bank. spojení: Česká spořitelna, a.s., pobočka Praha
číslo účtu: 882733379/0800
(dále jen „**obdarovaný**“)

a

Vršanská uhelná a.s.
Sídlo: Most, V. Řezáče 315, 434 67
Zastoupena: Ing. Petrem Lencem, místopředsedou představenstva
a Ing. Petrem Procházkou, členem představenstva
IČ: 28678010
DIČ: CZ699003245
Bank. spojení: PPF banka, a.s.
číslo účtu: 2023830030/6000
(dále jen “**dárce**“)

uzavírají níže uvedeného dne, měsíce, roku tento dodatek č. 2 k darovací smlouvě č. VUAS/2020/185, č. 20/SML5186/DSP/KH, z 15. 7. 2020 (dále jen „**dodatek č. 2**“):

I.
Předmět dodatku č. 2

1. Smluvní strany uzavřely dne 15. 7. 2020 Darovací smlouvu č. VUAS/2020/185, č. 20/SML5186/DSP/KH, ve znění Dodatku č. 1 z 12. 11. 2021 (dále jen „**smlouva**“).
2. Předmětem tohoto dodatku č. 2 je změna (prodloužení) lhůty k poskytnutí informací o využití daru poskytnutého obdarovanému na základě smlouvy.

II.
Změna smlouvy

1. Smluvní strany se v návaznosti na ustanovení čl. I. odst. 2 tohoto dodatku č. 2 dohodly, že se dosavadní znění ustanovení čl. I. odst. 3 smlouvy v celém rozsahu ruší a nahrazuje se tímto novým zněním:

   „3. Obdarovaný se zavazuje použít dar výhradně k účelu sjednanému smluvními stranami v odst. 2 čl. I této smlouvy. Obdarovaný poskytne dárci informace o využití (použití) daru ke sjednanému účelu, a to nejpozději do 31. 12. 2024.“

III.

Závěrečná ujednání

1. Ujednání smlouvy nedotčená tímto dodatkem č. 2 se nemění a zůstávají v platnosti a účinnosti.
2. Tento dodatek č. 2 bude v úplném znění uveřejněna prostřednictvím registru smluv postupem dle zákona č. 340/2015 Sb., o zvláštních podmínkách účinnosti některých smluv, uveřejňování těchto smluv a o registru smluv (zákon o registru smluv), ve znění pozdějších předpisů (dále jen „**registr smluv**“). Dárce prohlašuje, že souhlasí s uveřejněním svých osobních údajů obsažených v této smlouvě, které by jinak podléhaly znečitelnění, v registru smluv, popř. disponuje souhlasem třetích osob uvedených na své straně s uveřejněním jejich osobních údajů v registru smluv, které by jinak podléhaly znečitelnění. Smluvní strany se dohodly na tom, že uveřejnění v registru smluv provede obdarovaný, který zároveň zajistí, aby informace o uveřejnění této smlouvy byla zaslána dárci do datové schránky ID: z54gnfy /na e-mail: mail@vuas.cz.
3. Tento dodatek č. 2 nabývá platnosti dnem jeho uzavření a účinnosti dnem uveřejnění v registru smluv.
4. Tento dodatek č. 2 je vyhotoven ve 2 vyhotoveních s platností originálu. Každá ze smluvních stran obdrží po 1 vyhotovení.
5. O uzavření tohoto dodatku č. 2 bylo rozhodnuto Radou Ústeckého kraje dne 14. 12. 2022 usnesením……..

V Ústí nad Labem dne ……..

……..
Obdarovaný
Ústecký kraj
Ing. Jan Schiller,
hejtman

V Mostě dne ……..

……..
Dárce
Vršanská uhelná a.s.
Ing. Petr Lenc,
místopředseda představenstva

……
Vršanská uhelná a.s.
Ing. Petr Procházka,
člen představenstva

Příloha č. 5

Ústecký kraj

9096Rada Ústeckého kraje

DOHODA O POUŽITÍ SOUKROMÉHO SILNIČNÍHO MOTOROVÉHO VOZIDLA
uzavřená v souladu s § 1746 odst. 2 zákona č. 89/2012Sb., občanský zákoník, ve znění pozdějších předpisů a v návaznosti na § 157 odst. 3 zákona č. 262/2006 Sb., zákoník práce, ve znění pozdějších předpisů

Ústecký kraj
sídlo: Velká Hradební 3118/48, 400 02 Ústí nad Labem
IČO: 70892156
Zastoupený: Ing. Janem Schillerem, hejtmanem
(dále jen „Ústecký kraj“)

a

Mgr. Iva Dvořáková, LL.M

datum narození: [redacted]
adresa místa trvalého pobytu: [redacted]
(dále jen „zastupitelkou“)

uzavírají spolu tuto

DOHODU O POUŽITÍ SOUKROMÉHO SILNIČNÍHO MOTOROVÉHO VOZIDLA
(dále jen „dohoda“):

I.

Účel a předmět dohody

1. Účelem této dohody je upravit právní vztahy mezi Ústeckým krajem a Zastupitelem při použití soukromého silničního motorového vozidla v souladu se Zásadami pro poskytování cestovních náhrad při pracovních cestách členům Zastupitelstva Ústeckého kraje schválených usnesením Zastupitelstva Ústeckého kraje č. …… ze dne……..
2. Strany dohody tímto potvrzují, že Zastupitel byl požádán Ústeckým krajem, aby k uskutečnění pracovních cest v době VI. Volebního období používal soukromé silniční motorové vozidlo, pokud nebude užívat služební motorové vozidlo. Konkrétní pracovní cesty za použití soukromého služebního vozidla budou schváleny v rámci cestovního příkazu. Na jiné pracovní cesty nelze soukromé motorové vozidlo využít.

3. Zastupitel souhlasí s tím, že použije k vykonání pracovních cest soukromé silniční motorové vozidlo uvedené v čl. II. této dohody.

II.

Soukromé silniční motorové vozidlo
(dále i jako „vozidlo“)

1. Typ vozidla a registrační značka: [redacted]
2. Jméno, příjmení a adresa vlastníka vozidla: Mgr. Iva Dvořáková, LL.M
   [redacted]
3. Číslo pojistné smlouvy pojištění odpovědnosti za škodu způsobenou provozem vozidla:
   [redacted]
   Číslo pojistné smlouvy havarijního pojištění: [redacted]
4. Pojištěno u pojišťovny: Kooperativa pojišťovna, a.s., Vienna Insurance Group se sídlem Praha 8, Pobřežní 665/21
5. Zastupitel tímto čestně prohlašuje, že:

   a) na výše uvedené vozidlo je uzavřeno pojištění odpovědnosti za škodu způsobenou provozem vozidla a havarijní pojištění, a to jak na škodu vzniklou na věci, tak na zdraví, a že v případě pojistné události bude uplatňovat nárok na pojistné plnění u příslušné pojišťovny. Zároveň, že žádné ujednání nebrání použití uvedeného vozidla k pracovním cestám ve smyslu čl. I. této dohody a umožňuje případnou přepravu spolucestujících z řad subjektů působících u Ústeckého kraje. Pojištění bude trvat po celou dobu platnosti této dohody,

   b) vozidlo je a po celou dobu trvání této smlouvy bude v řádném technickém stavu, pravidelně předepsaným způsobem servisováno a udržováno,

   c) disponuje výslovným souhlasem vlastníka shora uvedeného vozidla k využití za účelem uvedeným v čl. I této smlouvy a taktéž souhlasem pro případnou přepravu spolucestujících z řad subjektů působících u Ústeckého kraje.

III.

Závěrečná ustanovení

1. Osobní údaje jsou zpracovány v souladu s Nařízením Evropského parlamentu a Rady (EU) 2016/679 ze dne 27. dubna 2016 o ochraně fyzických osob v souvislosti se zpracováním osobních údajů a o zrušení směrnice 95/46/ES (obecné nařízení o ochraně osobních údajů) v rozsahu, v jakém je příslušný subjekt údajů správci poskytl, a to v souvislosti s uzavřením smluvního vztahu se správcem a zpracovává je v souladu s platnými právními předpisy či k plnění zákonných povinností správce a po nezbytně nutnou dobu stanovenou v příslušných právních předpisech.

2. Veškeré změny okolností týkající se obsahu dohody je povinna Mgr. Iva Dvořáková, LL.M oznámit nejpozději do osmi pracovních dnů vedoucímu odboru informatiky a organizačních věcí.

3. Ústecký kraj potvrzuje, že uzavření této dohody bylo schváleno Radou Ústeckého kraje usnesením č. …….. ze dne …….

4. Strany dohody shodně prohlašují, že si tuto dohodu před jejím podpisem přečetly, že byla uzavřena po vzájemném projednání podle jejich pravé a svobodné vůle, určitě, vážně a srozumitelně, bez zneužití tísně, nezkušenosti, rozumové slabosti, rozrušení nebo lehkomyslnosti druhé strany, na důkaz čehož připojují své podpisy.

V Ústí nad Labem dne ……	V Ústí nad Labem dne ……...
……	……
Ústecký kraj	Zastupitel

bod 7.4 příloha 1

Navrhovaná aktualizace PRVKÚK č. 60 Malé Březno

ORP	obec	část kódu	část obce	zpracovatel	podklady	realizace	typ změny	počet dotčených obyvatel dle údajů obce	náklady záměru dle metodiky Čj.: 14000/2020-15132	Měrný ukazatel navrhované změny	Aglomerace	investice do roku 2030 dle platné karty PRVKÚK
								2022	tis. Kč	(tis.Kč/1 TBO)		tis. Kč
Ústí nad Labem	Malé Březno	4214.0315.01	Malé Březno	Obec Malé Březno	Návrh ze dne 21. 9. 2022	2023-2024	výstavba splaškové kanalizace a ČOV	375	23 654,9	78,9	ne	0

Kanalizace - popis stávajícího stavu - platné znění:

V obci Malé Březno je stávající jednotná kanalizační síť K-UL.029-J.N, která je bez čištění zaústěna do recipientu Luční potok. Jedná se o 4 úseky stok DN 300, 400 a 500. 100% obyvatel je napojených na septiky s přepadem do kanalizace. Majitelem a provozovatelem kanalizace je obec Malé Březno.

Návrh změny popisu stávajícího stavu:

Změna není navržena.

Kanalizace - popis návrhového stavu - platné znění:

Dle územního plánu měla být jedna centrální ČOV pro celou obec. Z pozemkových důvodů bylo rozhodnuto, že stávající úseky kanalizace budou ukončeny ve 4 ČOV Malé Březno.
ČOV pro: 2 x 50 EO, 1 x 100 EO, 1 x 150 EO - nutná realizace kanalizace DN 600, která propojí dvě stávající výusti.
Dále byl proveden nákup 50 ks domovních ČOV. Cílem obce je realizovat čištění v termínu rozhodnutí na vypouštění odpadních vod, tj. do 31.12.2004.

Návrh změny popisu návrhového stavu:

Bude vybudována splašková kanalizace v délce cca 2,0 km, která odkanalizuje celou obec a čistírna odpadních vod o kapacitě 300EO.

Závěr:

Navržená změna PRVK řeší vybudování splaškové kanalizace a čistírny odpadních vod v obci Malé Březno. V platném návrhu výhledového stavu PRVKÚK se uvažovalo s výstavbou 4ks čistíren odpadních vod z důvodu složitých pozemkových vztahů, což je investičně a zejména provozně velmi nevýhodné řešení. Žadatel předložil souhlasné stanovisko orgánu územního plánování a vodoprávního úřadu, na akci je vydáno pravomocné stavební povolení. Předpokládané náklady na realizaci jsou 23.654,88 tis. Kč a měrný ukazatel na 1TBO je 78,85 tis. Kč. Navrženou změnu PRVKÚK doporučujeme ZÚK ke schválení.

Ústecký kraj

Krajský úřad

Číslo smlouvy u poskytovatele: 22/SML3177/01/SoPD/ZPZ
Č. j. dodatku: KUUK//2022
Číslo smlouvy u příjemce:

DODATEK č. 1 KE SMLOUVĚ O POSKYTNUTÍ NEINVESTIČNÍ DOTACE

uzavřené v souladu s ust. § 10a zákona č. 250/2000 Sb., o rozpočtových pravidlech územních rozpočtů, ve znění pozdějších předpisů (dále jen „zákon č. 250/2000 Sb.“)

Smluvní strany

Poskytovatel
Ústecký kraj

Sídlo:	Velká Hradební 3118/48, 400 02 Ústí nad Labem
Zastoupený:	Ing. Lubomírou Mejstříkovou, CSc., náměstkyní hejtmana Ústeckého kraje pro plnění úkolů v oblasti životního prostředí
Kontaktní osoba:	Ing. Dagmar Hyblerová, referent odboru životního prostředí a zemědělství
E-mail/telefon:	hyblerova.d@kr-ustecky.cz/475657170
IČ:	70892156
DIČ:	CZ70892156
Bank. spojení:	Česká spořitelna, a.s.
číslo účtu:	1630952/0800

(*dále jen „poskytovatel“)*

a

Příjemce
Biskupské gymnázium, Základní škola a Mateřská škola Bohosudov

Sídlo:	Koněvova 100, 417 42 Krupka
Zastoupený:	Mgr. Bc. Janou Pucharovou, ředitelkou
Kontaktní osoba:	Mgr. Věra Pavlátová Ph.D., pavlatova@gbbzs.cz/731410406
E-mail/telefon:	pucharova@bgbzs.cz/736490120
IČ:	70901619
DIČ:	CZ70901619
Bank. spojení:	Česká spořitelna číslo účtu: 1065654309/0800

(dále jen „příjemce“)

Článek I.

1. Smluvní strany se dohodly na změně Článku I. odst. 1 a Článku II. odst. 4 a 5 Smlouvy o poskytnutí neinvestiční dotace č. 22/SML3177/SoPD/ZPZ uzavřené na základě usnesení Rady Ústeckého kraje ze dne 3. 8. 2022, č. 017/49R/2022, kterým bylo rozhodnuto o poskytnutí dotace Biskupskému gymnáziu, Základní škole a Mateřské škole Bohosudov z Programu pro rozvoj ekologické výchovy, vzdělávání a osvěty (EVVO) na území Ústeckého

kraje na období let 2022 až 2025 na realizaci projektu **„RENOVACE KOMUNITNÍ ZAHRADY S JEZÍRKEM A VYTVOŘENÍ PŘÍRODNÍ UČEBNY“** (dále jen „Smlouva“) takto:

Článek I. odst. 1 Smlouvy nově zní:

Poskytovatel v souladu s usnesením Rady Ústeckého kraje č. 017/49R/2022 ze dne 3. 8. 2022 poskytuje příjemci z Programu pro rozvoj ekologické výchovy, vzdělávání a osvěty (EVVO) na území Ústeckého kraje na období let 2022 až 2025 neinvestiční dotaci ve výši **134 400,00 Kč** (slovy: jednostotřicetčtyřitisícčtyřistakorun českých), která bude převedena bezhotovostně na účet příjemce uvedený v záhlaví této smlouvy, pod UZ (účelovým znakem) 00079, **za podmínky, že ji příjemce stanoveným způsobem použije nejpozději do 31. 5. 2023.**

Článek II. odst. 4 Smlouvy nově zní:

Termínem ukončení realizace projektu je **31. 5. 2023**. Pro příjemce je tento termín stanoven jako závazný ukazatel.

Článek II. odst. 5 Smlouvy nově zní:

Dotace je poskytnuta účelově (viz čl. II. odst. 1 smlouvy) a lze ji použít pouze na úhradu uznatelných nákladů přímo souvisejících s realizací projektu a vzniklých v době od **1. 3. 2022** do **31. 5. 2023** (účinnost uznatelných nákladů).

2. Ostatní smluvní ujednání zůstávají beze změn.

Článek II.

1. Tento dodatek bude v úplném znění uveřejněn prostřednictvím registru smluv postupem dle zákona č. 340/2015 Sb., o zvláštních podmínkách účinnosti některých smluv, uveřejňování těchto smluv a o registru smluv (zákon o registru smluv), ve znění pozdějších předpisů. Příjemce prohlašuje, že souhlasí s uveřejněním svých osobních údajů obsažených v tomto dodatku, které by jinak podléhaly znečitelnění, v registru smluv, popř. disponuje souhlasem třetích osob uvedených na své straně s uveřejněním jejich osobních údajů v registru smluv, které by jinak podléhaly znečitelnění. Smluvní strany se dohodly na tom, že uveřejnění v registru smluv provede poskytovatel, který zároveň zajistí, aby informace o uveřejnění tohoto dodatku byla zaslána příjemci do datové schránky ID **4x5mcw9**. Dodatek nabývá platnosti dnem jeho uzavření a účinnosti dnem uveřejnění v registru smluv.

2. Tento dodatek je vyhotoven ve dvou vyhotoveních s platností originálu, přičemž každá ze smluvních stran obdrží 1 vyhotovení.

Poskytovatel potvrzuje, že o uzavření tohoto dodatku bylo rozhodnuto usnesením Rady Ústeckého kraje č. xxx/xxR/2022 ze dne 14. 12. 2022.

V Ústí nad Labem dne …… V …… dne ……..

……
Poskytovatel
Ústecký kraj
Ing. Lubomíra Mejstříková, CSc., MBA,
náměstkyně hejtmana Ústeckého kraje pro plnění úkolů v oblasti životního prostředí na základě pověření dle usnesení Rady Ústeckého kraje č. 018/16R/2021 ze dne 19. 5. 2021

……
Příjemce
Biskupské gymnázium, Základní škola a Mateřská škola Bohosudov
Mgr. Bc. Jana Pucharová
ředitelka

	Datum	Jméno a příjmení	Funkce a odbor	Podpis
Zpracovatel		Ing. Dagmar Hyblerová	referent odboru životního prostředí a zemědělství	
Vedoucí odboru		Ing. Irena Jeřábková	vedoucí odboru životního prostředí a zemědělství	
Číslo příslibu / správce rozpočtu		Simona Strnadová	referent ekonomického odboru	
Právně posouzeno		Dle vzoru		
Předchozí souhlas dle kompetence		není požadován		
Zveřejněno v registru smluv				
ID záznam uveřejnění smlouvy	Nepodléhá zveřejnění			
Odkaz na usnesení orgánu kraje	usnesení č. xxx/xxR/2022 ze dne 14. 12. 2022			

Příloha č. 1

Změna rozpočtu nákladů a výnosů na rok 2022 příspěvkových organizací Ústeckého kraje

v tis. Kč

Zkrácený název příspěvkové organizace	č. org.	2022		
		Schválená výše rozpočtu	Změna výše rozpočtu	Navrhovaná výše rozpočtu
Odbor sociálních věcí		**1 591 496**	**84 948**	**1 676 444**
Domovy pro seniory Šluknov - Krásná Lípa, p.o	1602	109 743	7 941	117 684
Domov Brtníky, p.o.	1603	106 345	2 715	109 060
Domov Severka Jiříkov, p.o.	1605	59 300	4 352	63 652
Domovy pro osoby se zdravotním postižením Oleška - Kamenice, p.o.	1607	68 155	6 274	74 429
Domovy sociálních služeb Kadaň a Mašťov, p.o.	2601	99 872	7 762	107 634
Ústav sociální péče pro tělesně postižené dospělé Snědovice, p.o.	3602	59 728	4 343	64 071
Centrum sociální pomoci Litoměřice, p.o.	3603	409 103	10 553	419 656
Domov "Bez zámků" Tuchořice, p.o.	4601	42 022	2 494	44 516
Domov sociálních služeb Meziboří, p.o.	5602	85 866	5 994	91 860
Domovy sociálních služeb Litvínov, p.o.	5603	189 451	7 844	197 295
Podkrušnohorské domovy sociálních služeb Dubí - Teplice, p.o.	6601	164 450	13 621	178 071
Domovy sociálních služeb Háj a Nová Ves, p.o.	6603	97 745	4 775	102 520
Domovy pro osoby se zdravotním postižením Ústí nad Labem, p.o.	7601	99 716	6 280	105 996

V Ústí nad Labem dne 29. 11. 2022
Zpracoval: odbor sociálních věcí

SEVEROČESKÉ DIVADLO s.r.o.
NORDBÖHMISCHES THEATER
THE NORTH BOHEMIAN THEATRE

LIDICKÉ NÁMĚSTÍ 10, P.O. BOX 4, 400 01, ÚSTÍ NAD LABEM - CZ

opera balet

SEVEROČESKÉ DIVADLO

DIVADLO PRO KAŽDÉHO!

Ústecký kraj
Vážený pan
Ing. Jan Schiller, hejtman ÚK

Velká Hradební 3118/48
400 01 Ústí nad Labem

VAŠE ZNAČKA	EVIDENČNÍ ČÍSLO	JEDNACÍ ČÍSLO	VYŘIZUJE/LINKA	DATUM
		149/2022	Mgr. Formáček	14.11.2022

Pozvánka na valnou hromadu

Jednatel společnosti Severočeské divadlo s.r.o. svolává řádnou valnou hromadu společnosti na

den 20.12.2022 v 10,00 hod.

Jednání se uskuteční v zasedací místnosti primátora Statutárního města Ústí nad Labem, Velká hradební 2336/8.

Program jednání:

1. Zahájení valné hromady a schválení programu
2. Schválení účasti třetích osob
3. Volba předsedy, zapisovatele a ověřovatele valné hromady
4. Finanční plán společnosti na rok 2023
5. Závěr valné hromady

[redacted]
Mgr. Miloš Formáček
jednatel společnosti

Příloha:
Návrh usnesení

Příloha k pozvánce na valnou hromadu dne 20.12.2022

Severočeské divadlo s.r.o.

Valná hromada dne 20.12.2022 - Návrh usnesení

1. Program jednání valné hromady
Valná hromada
schvaluje **program jednání valné hromady.**

2. Schválení účasti třetích osob
Valná hromada
schvaluje **účast Mgr. Miloše Studenovského, Ing. Heleny Fišerové, Ing. Vlastimila Skály, Ing. Martina Kohla, Ing. Kateřiny Křečkové na jednání valné hromady, kteří se svým podpisem na prezenční listině zavázali k mlčenlivosti (příloha č. 1)**

3. Volba předsedy, zapisovatele a ověřovatele valné hromady
Valná hromada
volí **Mgr. Miloše Formáčka předsedou valné hromady.**
Valná hromada
volí **Ing. Helenu Fišerovou zapisovatelem zápisu z jednání valné hromady.**
Valná hromada
volí **Mgr. Miloše Studenovského ověřovatelem zápisu z jednání valné hromady.**

4. Finanční plán společnosti na rok 2023
Valná hromada
schvaluje **dle bodu 10.4.1. společenské smlouvy finanční plán společnosti na rok 2023 dle přílohy č. 2 k zápisu z jednání valné hromady.**

5. Závěr valné hromady

Ústí nad Labem dne 14.11.2022

Severočeské divadlo s.r.o.

Podklad k bodu č. 1

Do jednání valné hromady
konaného dne 20.12.2022

Věc: **Schválení programu jednání valné hromady**

Předkládá: Jednatel společnosti

Valná hromada
schvaluje **program jednání valné hromady:**

1. Zahájení valné hromady a schválení programu
2. Schválení účasti třetích osob
3. Volba předsedy, zapisovatele a ověřovatele valné hromady
4. Finanční plán společnosti na rok 2023
5. Závěr valné hromady

Zodpovídá: Jednatel společnosti

Termín: 20.12.2022

Severočeské divadlo s.r.o.

Podklad k bodu č. 2

Do jednání valné hromady
konaného dne 20. 12. 2022

Věc: **Schválení účasti třetích osob**

Předkládá: Jednatel společnosti

Valná hromada
schvaluje **účast Ing. Heleny Fišerové, Mgr. Miloše Studenovského, Ing. Vlastimila Skály, Ing. Martina Kohla, Ing. Kateřiny Křečkové ……. (případní další přítomní) …… na jednání valné hromady, kteří se svým podpisem na prezenční listině zavázali k mlčenlivosti.**

Zodpovídá: Jednatel společnosti

Termín: 20. 12. 2022

Zdůvodnění bod 2 – Schválení účasti třetích osob:
Dle bodu 10.5. společenské smlouvy je jednání valné hromady neveřejné. Jejího jednání se nemohou účastnit třetí osoby bez schválení valné hromady. Jména budou doplněna podle skutečné účasti.

Příloha č. 1 k zápisu z jednání valné hromady konané dne 20. 12. 2022

Severočeské divadlo s.r.o.
se sídlem v Ústí nad Labem, Lidické náměstí 1710/10, PSČ 400 01,
Společnost byla zapsána do obchodního rejstříku vedeného KS v Ústí nad Labem, oddíl C, vložka 31502 dne 28.3.2012

PREZENČNÍ LISTINA
přítomných na jednání valné hromady společnosti Severočeské divadlo s.r.o.

Termín konání: 20. 12. 2022 v 10,00 hod.
Místo konání: zasedací místnost primátora Statutárního města Ústí nad Labem, Velká Hradební 2336/8

SPOLEČNÍCI:

Svým podpisem na této prezenční listině prohlašují níže podepsaní společníci před zahájením valné hromady, že obdrželi pozvánku na jednání valné hromady nejméně 15 dnů přede dnem jejího konání.

Mgr. Jiří Řehák	člen valné hromady za Ústecký kraj	
Mgr. Ing. Petr Nedvědický	člen valné hromady za Statutární město Ústí nad Labem	

OSTATNÍ PŘÍTOMNÍ:

Svým podpisem na této prezenční listině potvrzují níže uvedené osoby, že se zavazují zachovat mlčenlivost o všech skutečnostech, o kterých se v souvislosti s jejich účasti na tomto jednání valné hromady dozví.

Jméno a příjmení	**Funkce**	**Podpis**
Mgr. Miloš Formáček	jednatel společnosti	
Mgr. Miloš Studenovský	tajemník magistrátu – Statutární město Ústí nad Labem	
Ing. Helena Fišerová	ekonomický náměstek společnosti	
Ing. Vlastimil Skála	předseda Výboru pro kulturu a památkovou péči zastupitelstva Ústeckého kraje	
Ing. Martin Kohl	vedoucí odboru kultury a památkové péče – Ústecký kraj	
Ing. Kateřina Křečková	vedoucí oddělení finančního hospodaření a kontroly – Ústecký kraj	

Severočeské divadlo s.r.o.

Podklad k bodu č. 3

Do jednání valné hromady
konaného dne 20.12.2022

Věc: **Volba předsedy, zapisovatele a ověřovatele valné hromady**

Předkládá: Jednatel společnosti

Valná hromada
volí **Mgr. Miloše Formáčka předsedou valné hromady.**

Valná hromada
volí **Ing. Helenu Fišerovou zapisovatelem zápisu z jednání valné hromady.**

Valná hromada
volí **Mgr. Miloše Studenovského ověřovatelem zápisu z jednání valné hromady.**

Zodpovídá: Jednatel společnosti

Termín: 20.12.2022

Zdůvodnění bod 3 – Volba předsedy, zapisovatele a ověřovatele valné hromady:
Dle bodu 11.5. společenské smlouvy si valná hromada zvolí svého předsedu, zapisovatele a ověřovatele zápisu.
Do zvolení předsedy řídí valnou hromadu jednatel. Zapisovatelem a ověřovatelem na valné hromadě může být kterýkoli účastník jednání valné hromady, tedy osoba, která se oprávněně jednání valné hromady zúčastní. Je navrhováno, aby předsedou valné hromady byl zvolen jednatel společnosti, který je navrhovatelem všech podkladových materiálů. Navržený předseda však nebude mít právo hlasovat. Jako zapisovatelka je navrhována Ing. Helena Fišerová, Jako ověřovatel je navrhován pan Mgr. Miloš Studenovský.
Jelikož zákon v tomto případě neupravuje způsob hlasování, je navrhována společná volba.

Severočeské divadlo s.r.o.

Podklad k bodu č. 4

Do jednání valné hromady
konaného dne 20.12.2022

Věc: **Finanční plán společnosti na rok 2023**

Předkládá: Jednatel společnosti

Valná hromada
schvaluje **dle bodu 10.4.1. společenské smlouvy finanční plán společnosti na rok 2023 dle přílohy č. 2 k zápisu z jednání valné hromady, ve kterém jednatel společnosti prohlašuje, že veškeré výdaje společnosti hrazené z příplatku společníků budou směřovat pouze na způsobilé náklady ve smyslu čl. 53 bodu 5. Nařízení Komise č. 651/2014.**

Zodpovídá: Jednatel společnosti

Termín: 20.12.2022

Zdůvodnění bod 4 – Finanční plán společnosti na rok 2023 (příloha č. 2):

Jednatel uvádí, že společnost sestavila na rok 2023 finanční plán, ve kterém u jednotlivých nákladových položek zohlednila skutečné potřeby společnosti, proti skutečnosti roku 2019 plánuje vyšší osobní náklady (+ 15 126 tis. Kč).

Celkové náklady a výnosy jsou naplánovány ve výši 96 330 tis. Kč, hospodářský výsledek ve výši 0 Kč.

Plán na rok 2023 proti skutečnosti roku 2019 je v nákladech vyšší o 12 473 tis. Kč a ve výnosech vyšší o 12 482 tis. Kč.

Důvodem pro vyšší výnosy je skutečnost, že se proti skutečnosti roku 2019 v plánu na rok 2023 předpokládá nárůst dotací poskytnutých Ministerstvem kultury ČR o 14 500 tis. Kč, zatímco nižší jsou dotace poskytnuté z úřadu práce (-140 tis. Kč), tržby z vlastních výkonů (-1 763 tis. Kč) a ostatní výnosy (-115 tis. Kč).

Ke zvýšení plánovaných nákladů o 12 473 tis. Kč dojde především proto, že se proti roku 2019 zvýší osobní náklady o 15 126 tis. Kč tak, aby se průměrná mzda pracovníků divadla zvýšila na 28 590 Kč, což je nárůst proti roku 2019 o 6 136 Kč a je způsoben zejména nárůstem minimální a následně zaručené mzdy pro 150 pracovníků divadla. Proti průměrnému platu u ostatních srovnatelných divadel je stále až o 6 000 Kč nižší. Vyšší jsou dále náklady na energie z důvodu růstu jejich cen (+ 387 tis. Kč). Nižší jsou naplánovány náklady materiálové (-223 tis. Kč), náklady na služby (-1 530 tis. Kč), na odpisy (-524 tis. Kč), na aktivaci materiálu (-507 tis. Kč) a ostatní náklady (-256 tis. Kč).

Severočeské divadlo s.r.o.
Ústí nad Labem

Finanční plán společnosti na rok 2023

Finanční plán společnosti na rok 2023

V celkové strategii řízení vychází divadlo z následujících předpokladů:

- **z analýzy hospodaření za uplynulá období, z očekávaných výnosů a nákladů, které jsou v přímé souvislosti s provozováním divadla, jeho repertoárovou nabídkou a hracím plánem**
- **v personální politice preference uzavírání dohod o provedení práce a smluv na autorské honoráře tam, kde je to možné**
- **z reálných možností divadla zajišťovat pravidelnou běžnou údržbu a neodkladné opravy a investice**

Severočeské divadlo s.r.o. předmětem své činnosti splňuje kritéria repertoárového divadla, kde v pestré nabídce titulů, žánrově velmi rozličných, se snaží oslovit co nejširší divácké spektrum (navíc zpestřuje nabídku hostující činohrou s význačnými hereckými osobnostmi). Vedle tvorby operní a baletní provozuje divadlo koncertní činnost od klasické hudby až k operetním, muzikálovým a filmovým melodiím.

Plán financování společnosti na rok 2023 vychází z předpokládaného dramaturgického výhledu na roky 2022 - 2024, který zahrnuje 2 divadelní sezóny (2022-2023, 2023-2024) a ze skutečnosti roku 2019, protože hospodaření společnosti v letech 2020 a 2021 bylo výrazně poznamenáno „covidovými“ opatřeními.

Plán financování na rok 2023 předpokládá následující:
- počet premiér **3/rok**
- počet vlastních představení na domácí scéně na úrovni skutečnosti roku 2019 **(80)**
- počet pronájmů na úrovni skutečnosti roku 2019 **(35)**
- počet zájezdů **(60)**
- počet nakupovaných představení – činoher a pohádek **(30)**

V průběhu roku 2023 nabídne divadlo návštěvníkům cca 25 vlastních titulů a chystá 3 premiéry, jednotlivé tituly budou uvedeny v dramaturgických plánech na jednotlivé divadelní sezóny (2022-2023 a 2023-2024).

Pro rok 2023 připravuje divadlo zájezdovou činnost do zahraničí, kde se prezentuje s různými programy: operami (Rigoletto, Carmen, Rusalka, Kouzelná flétna, Aida, Nabucco), operetami (Čardášová princezna, Veselá vdova), koncertním programem a balety. Všechny tyto produkce jsou ze strany pořadatelů plně finančně kryty, tzn. že jsou uhrazeny všechny náklady související s představením vč. nákladů na cestovné, autorské honoráře, pojištění a dopravu. Celkem je pro rok 2023 ročně plánováno cca 30 zahraničních zájezdů. V tuzemsku se plánuje uskutečnění 30 zájezdů, všechny zájezdy jsou ziskové.

Snažíme se do repertoáru divadla zařadit širokou nabídku žánrově odlišných představení, včetně činoher hostujících souborů, koncertů a dalších programů, kde mají návštěvníci možnost zhlédnout vedle našich umělců - nositelů Thálie, i renomované pěvce (Eva Urbanová, Tereza Mátlová, Michaela Katráková, Monika Sommerová, Gabriela Kopperová, Nikolaj

Višňakov, Richard Haan, Milan Vlček) a herce zvučných jmen (Eliška Balzerová, Vojtěch Dyk, Veronika Freimannová, Václav Vydra, Karel Heřmánek, Bára Hrzánová, Radek Holub, Tatiana Dyková), stejně tak talentované umělce nastupující generace jak operní, tak muzikálové scény (Pavel Švinger, laureátka Superstar Michaela Nosková, Viktória Ballánová atd). Při přípravě nových inscenací se vědomě přikláníme k tradičním přístupům ve zpracování operních a operetních titulů jak v režii, tak především ve výpravě scény a kostýmů, což se odráží ve stále rostoucí návštěvnosti, ale rovněž i v celkové prodejnosti a atraktivitě jak pro uplatnění na domácím, tak zahraničním trhu.

Divadlo se obecně potýká především s nevyhovujícím technickým stavem budov a zařízení. Postupně závady odstraňujeme, alespoň provizorně. Prostředky byly věnovány do zabezpečení běžného provozu jak technického charakteru (vybavení dílen, krejčovny), tak uměleckého (nákup a oprava hudebních nástrojů). Stále je třeba modernizovat zvukový a světelný park (např. chybí dorozumívání mezi kabinami a režijním stolkem, mobilní zvuková technika) a jevištní techniku (nefunkční motorové tahy, nutná výměna provaziště atd.). Postupně se snažíme dle našich možností tuto situaci řešit: oprava rozvodů vody a topení, oprava části pláště budovy, opravy střech, výměna podlahových krytin a malby v provozních částech a zkušebnách, oprava topení v historické budově, nákup a opravy hudebních nástrojů (trubka, anglický roh, flétna, klarinet), nákup inteligentních světel, opravy WC - postupná rekonstrukce sociálního zařízení, oprava nákladních výtahů na jevišti, malby v diváckých prostorách, obnova autoprovozu, nákup řezacích a obráběcích strojů, šicích strojů, obnova elektropožární signalizace, výměna bezpečnostních protipožárních dveří v celé budově. Celkové potřebné zdroje na opravy a investice na rok 2023 jsou vyčísleny bez DPH na 4 150 tis. Kč - viz příloha č. 2 - plán oprav a investic, společnost je plátce DPH.

Přestože je soubor hlavně v umělecko-technických složkách personálně poddimenzován, celkové osobní náklady představují největší podíl na celkových nákladech (cca 75%). Se stoupajícími nároky diváka narážíme na rozpočtové možnosti oblastního divadla hudebního typu, kdy vybavení jevištní techniky neumožňuje zpracování a prezentaci titulů na požadované úrovni 21. století, navíc divadla jsou obecně limitována ve výběru atraktivních titulů, kde se finanční požadavky zastupujících agentur a zahraničních vydavatelství pohybují ve statisících a stále rostou.

V každém případě pečlivě zvažujeme při výběru každý titul, jeho předpokládanou návštěvnost, možnosti dalšího uplatnění, naproti tomu jaké náklady vzniknou výrobou dekorací, kostýmů, kolik budou činit honoráře inscenačních týmů, hostujících umělců, autorské honoráře, poplatky OSA, DILIA atd. Tato kritéria ovlivňují směr uměleckých ambicí vzhledem k reálným možnostem divadla.

1. Výnosová část

CELKOVÉ VÝNOSY

v tis. Kč

Rok 2023 plán	*Skutečnost 2019*
96 330,00	***83 848,00***

Celkové výnosy jsou v roce 2023 naplánovány vč. příplatku společníků na provoz divadla podle dodatku ke společenské smlouvě, podle kterého se každý společník zavázal uhradit divadlu 33 000 tis. Kč ročně. Dotace Ministerstva kultury ČR je uvedena ve výši 14 500 tis. Kč. Uvedené částky vyplývají z potřeb divadla.

60 – TRŽBY ZA VLASTNÍ VÝKONY

Tržby **za vlastní výkony a zboží** jsou pro rok 2023 plánovány na úrovni odhadu skutečnosti roku 2019. Předpokládají se 3 premiéry, 80 vlastních představení, 30 zahraničních zájezdů, 30 zájezdů po ČR, 30 představení hostujících souborů a 35 pronájmů.

v tis. Kč

Položka	Rok 2023 plán	Skutečnost 2019
Tržby za vlastní výkony	**12 580,00**	**14 343,00**
z prodeje vlastních představení	**10 250,00**	**12 100,00**
• *tržby za zájezdová představení*	*1 600,00*	*1 534,00*
• *tržby za vlastní představení doma*	*2 400,00*	*2 358,00*
• *tržby za představení host. souborů*	*1 250,00*	*1 234,00*
• *tržby za představení v zahraničí*	*5 000,00*	*6 974,00*
z prodeje reklamy	**100,00**	**136,00**
z pronájmů	**1 200,00**	**1 075,00**
z prodeje zboží	**80,00**	**77,00**
z prodeje ostatních služeb	**950,00**	**955,00**

Tržby z prodeje představení (viz tabulka) vychází ze skutečnosti roku 2019 kromě tržeb ze zahraničí, neboť se v roce 2019 uskutečnilo 38 zahraničních zájezdů oproti obvyklým 20. Tento počet zahraničních zájezdů se však v dalších letech nemusí opakovat. V roce 2023 se předpokládá 30 zájezdů v ČR, v zahraničí rovněž 30. Problém u zahraničních zájezdů spočívá jednak v tom, že je nesmírně složité se na zahraničním trhu uplatnit, a jednak v tom, že je nutné sehnat takového obchodního partnera, který svoje závazky bez problémů uhradí.

Tržby z prodeje reklamy jsou předpokládány ve výši 100 tis. Kč, z pronájmů divadla ve výši 1 200 tis. Kč, z prodeje zboží ve výši 80 tis. Kč (příjmy z prodeje divadelních programů) a z prodeje ostatních služeb ve výši 950 tis. Kč (přefakturace nákladů na dopravu zájezdových představení, výkony vlastní dopravy pro zájezdová představení, tisk vstupenek, výnosy z baletního studia).

V průběhu roku 2023 nabídne divadlo návštěvníkům cca 25 vlastních titulů a chystá 3

premiéry, jednotlivé tituly budou uvedeny v dramaturgických plánech na jednotlivé divadelní sezóny (2022-2023 a 2023-2024).

Kromě vlastních inscenací se budou v divadle konat i činohry a programy pro děti a školní mládež hostujících souborů. Tyto soubory uvedou cca 30 představení, z toho cca 20 bude určeno pro děti a mládež. Se svým repertoárem v Ústí nad Labem budou hostovat pražská činoherní divadla a dále ostatní česká divadla, např. z Mostu, Litvínova, Mladé Boleslavi a Příbrami.

Pro děti a mládež bude celkem určeno cca 30 představení, z toho 10 ve vlastní produkci. Kromě toho se v divadle bude konat dalších cca 35 představení a koncertů, které budou zajišťovat jiné agentury, které si divadlo pronajmou (např. taneční představení ENJOY DANCING, ENJOY AEROBIC, koncerty žáků ZUŠ a UJEP, soutěž mladých pianistů VIRTUOSI PER MUSICA DI PIANOFORTE, vánoční koncerty).

Severočeské divadlo bude v roce 2023 pokračovat v regionální a nadregionální kulturní činnosti. Celkem se uskuteční cca 30 představení na zájezdech v ČR, z toho 10 v Ústeckém kraji. S 20 představeními mimo Ústecký kraj vystoupí divadlo ve Skutči (Festival Tomáškova a Novákova Skuteč), Mladé Boleslavi, Hradci Králové, Pardubicích, Jablonci nad Nisou, Karlových Varech, Františkových Lázních, Rakovníku (Hudební festival bratří Burianů) a v Táboře.

V rámci zahraniční činnosti divadlo vystoupí již tradičně v německých lázních Bad Elster a v dalších německých, francouzských a švýcarských městech s operami Rigoletto, Carmen, Rusalka, Kouzelná flétna, Aida a Nabucco, operetami Čardášová princezna a Veselá vdova a balety z nabídky Labutí jezero, Louskáček, Romeo a Julie, Baletní triptych, Spící krasavice. Celkem se předpokládá 30 zahraničních zájezdů.

64 + 66 – OSTATNÍ PROVOZNÍ VÝNOSY + FINANČNÍ VÝNOSY

v tis. Kč

Rok 2023 plán	***Skutečnost 2019***
250,00	***365,00***

V ostatních provozních výnosech je plánováno 220 tis. Kč. Jedná se o nahodilé výnosy, např. granty, peněžní dary, příspěvek na činnost od různých nadací - Janáčkovy, B. Martinů, dále náhrady škod od pojišťoven, výnosy z prodeje majetku. Finanční výnosy jsou naplánovány ve výši 30 tis. Kč, jedná se zejména o kurzové zisky.

64 – PROVOZNÍ DOTACE

v tis. Kč

Poskytovatel	**Rok 2023 plán**	***Skutečnost 2019***
Ústecký kraj - příplatek	33 000,00	*30 000,00*
Ústecký kraj - dotace	0,00	*3 000,00*
Město Ústí n.L. - dotace	3 000,00	*6 000,00*
Město Ústí n.L. - příplatek	33 000,00	*30 000,00*
Ministerstvo kultury ČR	14 500,00	0,00
YMCA, Úřad práce	0,00	140,00
C e l k e m	**83 500,00**	***69 140,00***

Ministerstvo kultury ČR od roku 2014 divadlu příspěvek na činnost neposkytovalo vzhledem k tomu, že divadlo jako obchodní společnost neplnilo podmínku míry soběstačnosti ve výši 30%. Od roku 2020 se podmínky poskytování dotace Ministerstvem kultury ČR změnily a míra soběstačnosti se snížila na 17%, což je pro Severočeské divadlo s.r.o. reálná hodnota. Divadlo o dotaci pro rok 2023 požádá, zda a v jaké výši divadlo dotaci obdrží, nelze v současnosti určit. Uvedené částky se odvíjejí od potřeby divadla.

Na základě změny společenské smlouvy, která byla schválena valnou hromadou v červnu 2020 se každý společník zavázal poskytovat divadlu ročně po dobu 3 let příplatek 33 000 tis. Kč.

Město Ústí n.L. rozhodlo v roce 2012 v souladu s usnesením Zastupitelstva města Ústí n.L. o přidělení částky 3 000 tis. Kč na úhradu nájemného za majetek pronajatý divadlu (movitý a nemovitý). Stejná částka se předpokládá i v roce 2023.

2. Nákladová část

NÁKLADY CELKEM

v tis. Kč

Rok 2023 plán	*Skutečnost 2019*
96 330,00	***83 857,00***

Celkové náklady jsou v jednotlivých letech naplánovány na úrovni roku 2019 s promítnutím navýšení nákladů na mzdy vč. odvodů a nákladů na energie.

50 – SPOTŘEBOVANÉ NÁKUPY CELKEM

v tis. Kč

Rok 2023 plán	*Skutečnost 2019*
4 915,00	***4 751,00***

Celkové nákupy jsou naplánovány na úrovni roku 2019, pouze plán spotřeby energií je vyšší vzhledem k tomu, že se očekává zvyšování jejich cen (elektrické energie, tepla a vody).

51 – SLUŽBY CELKEM

v tis. Kč

Rok 2023 plán	*Skutečnost 2019*
17 130,00	***18 660,00***

Náklady na služby jsou naplánovány proti skutečnosti roku 2019 nižší o 1530 tis. Kč. Nižší jsou náklady na autorské honoráře (224 tis. Kč), na cestovné (1 029 tis. Kč) a na opravy a údržbu (457 tis. Kč).

v tis. Kč

Položka	Rok 2023 plán	*Skutečnost 2019*
511 Oprava a udržování	**1 810,00**	***2 267,00***

Plán nákladů na opravy a údržbu je proti skutečnosti roku 2019 v roce 2023 nižší o 457 tis. Kč (viz příloha č. 2 – plán oprav a investic).

.

v tis. Kč

Položka	**Rok 2023 plán**	***Skutečnost 2019***
512 Cestovné	**1 850,00**	***2 879,00***
513 Náklady na reprezentaci	**50,00**	***73,00***
51891 Stočné	**140,00**	***92,00***
5185. Nájemné	**3 560,00**	***3 507,00***

Náklady na cestovné ve výši 1 850 tis. Kč jsou naplánovány na pokrytí plánovaných zájezdů po ČR (30) a v zahraničí (30), zejména v SRN (koncerty, opery a balety).

Náklady na reprezentaci, na stočné a na nájemné jsou plánovány na stejné úrovni, jako je skutečnost 2019. V nákladech na nájemné je zahrnuta částka 3 000 tis. Kč na nájemné majetku pronajatého Městem Ústí nad Labem, další významnou položkou jsou náklady na pronájem notového materiálu (320 tis. Kč).

v tis. Kč

Položka	**Rok 2023 plán**	***Skutečnost 2019***
518 … Ostatní služby	**9 720,00**	***9 842,00***
v tom		
Nákup představení, licence, reklama, výlep, fotopráce	**1 750,00**	***1 723,00***
Autorské honoráře	**6 000,00**	***6 224,00***
Ostatní služby	**1 970,00**	***1 895,00***

V nákladech na ostatní služby jsou zahrnuty náklady na autorské honoráře, dopravu, nákup představení hostujících souborů (30 činoher a pohádek, koncerty), poštovné, spoje, poplatky z licenčních smluv – tantiémy, fotopráce, výlep, náhrady za používání vlastních hudebních nástrojů a oblečení, software atd. Výhled na rok 2023 je nižší o 122 tis. Kč, důvodem jsou zejména nižší autorské honoráře (- 224 tis. Kč).

52 – OSOBNÍ NÁKLADY

v tis. Kč

Rok 2023 plán	***Skutečnost 2019***
72 585,00	***57 459,00***

v tis. Kč

Položka	**Rok 2023 plán**	***Skutečnost 2019***
521 Mzdové náklady	**54 550,00**	***42 685,00***
524 Zákonné pojištění	**17 185,00**	***14 065,00***
527 Zákonné sociální náklady	**850,00**	***709,00***

Osobní náklady představují největší podíl na celkových nákladech (cca 75%), výhled na rok 2023 činí 72 585 tis. Kč, z toho mzdové náklady 54 550 tis. Kč, odvody 17 185 tis. Kč a zákonné sociální náklady 850 tis. Kč.

Výpočet mzdových prostředků vychází z průměrného přepočteného počtu zaměstnanců pro

rok 2023 159 osob a průměrné mzdy ve výši 28 590 Kč. Původní návrh výhledu vycházel z průměrné mzdy zaměstnanců Divadla F. X. Šaldy v Liberci za rok 2018, která činila 28 000 Kč s ohledem na průměrnou mzdu v Ústeckém kraji v roce 2019 ve výši 31 430 Kč. V současnosti je nutné navyšovat mzdy 150 pracovníkům z důvodu nárůstu minimální a následně zaručené mzdy.

53 – DANĚ A POPLATKY

v tis. Kč

Plán 2023 plán	***Skutečnost 2019***
110,00	***139,00***

Tyto náklady zahrnují silniční daň, daň z nemovitostí, mýtné a dálniční známky.

54 – OSTATNÍ PROVOZNÍ NÁKLADY CELKEM

v tis. Kč

Rok 2023 plán	***Skutečnost 2019***
420,00	***580,00***

V ostatních provozních nákladech je zahrnuto povinné pojištění odpovědnosti organizace za zaměstnance (220 tis. Kč), pojištění aut a zaměstnanců při zahraničních zájezdech (150 tis. Kč).

55 – ODPISY, REZERVY A OPRAVNÉ POLOŽKY CELKEM

v tis. Kč

Rok 2023 plán	***Skutečnost 2019***
4 150,00	***4 674,00***

Odpisy DHM budou účtovány podle odpisového plánu, uvedenou částku budou tvořit odpisy dlouhodobého hmotného majetku (historické budovy, automobilů a strojů a zařízení a odpisy drobného dlouhodobého hmotného majetku – kostýmy, scéna). Nejvyšší částku tvoří odpisy budovy divadla (cca 1 300 tis. Kč) a kostýmů a dekorací (cca 2 000 tis. Kč).

56 – FINANČNÍ NÁKLADY CELKEM

v tis. Kč

Rok 2023 plán	***Skutečnost 2019***
120,00	***187,00***

Na tento účet jsou účtovány kurzové rozdíly a bankovní poplatky.

58 – AKTIVACE MAJETKU

v tis. Kč

Rok 2023 plán	*Skutečnost* *2019*
- 3 100,00	***- 2 593,00***

Aktivace majetku je plánována ve výši **- 3 100 tis. Kč**. Jedná se o aktivaci kostýmů a dekorací vyrobených ve vlastní režii pro plánované premiéry (3). Částka je vyšší vzhledem k tomu, že je plánován růst mezd, který se do hodnoty aktivace majetku promítá.

3. Hospodářský výsledek

v tis. Kč

Rok 2023 plán	*Skutečnost* *2019*
0,00	***-9,00***

Hospodářský výsledek je pro rok 2023 plánován vyrovnaný (0).

[redacted]

Mgr. Miloš Formáček
jednatel

Ústí nad Labem dne 5.11.2022

Finanční plán na rok 2023 (bez DPH)

Název organizace: Severočeské divadlo s.r.o.

Příloha č. 1

POLOŽKA	Plán 2023	Skutečnost 2022	Skutečnost 2019	kategorie způsobilých nákladů
Nákladová část		odhad		dle čl. 53 Nařízení Komise č. 651/2014
50 SPOTŘEBOVANÉ NÁKUPY CELKEM	**4 915,00**	**4 950,00**	**4 751,00**	
spotřeba materiálu	2 100,00	2 215,00	2 323,00	5d)
spotřeba PHM	250,00	250,00	258,00	5d)
spotřeba energie celkem	***2 530,00***	***2 450,00***	***2 143,00***	
z toho : el. energie	*700,00*	*780,00*	*538,00*	5a)
pára	*1 650,00*	*1 520,00*	*1 493,00*	5a)
voda	*120,00*	*100,00*	*59,00*	5a)
plyn	*60,00*	*50,00*	*53,00*	5a)
prodané zboží	35,00	35,00	27,00	
51 SLUŽBY CELKEM	**17 130,00**	**14 565,00**	**18 660,00**	
opravy a udržování	1 810,00	1 400,00	2 267,00	5a)
cestovné	1 850,00	580,00	2 879,00	5d)
náklady na reprezentaci	50,00	75,00	73,00	
stočné	140,00	130,00	92,00	5d)
nájemné – noty	320,00	330,00	303,00	5d)
nájemné	3 240,00	3 250,00	3 204,00	5d)
nákup představení,licence,tantiémy,reklama,výlep	1 750,00	1 000,00	1 723,00	5d)
autorské honoráře	6 000,00	6 000,00	6 224,00	5e)
ostatní služby	1 970,00	1 800,00	1 895,00	5d), 5f)
52 OSOBNÍ NÁKLADY CELKEM	**72 585,00**	**65 060,00**	**57 459,00**	
mzdové náklady	54 550,00	48 500,00	42 685,00	5e)
zákonné sociální pojištění	17 185,00	15 700,00	14 065,00	5e)
zákonné sociální náklady	850,00	860,00	709,00	5e)
53 DANĚ A POPLATKY CELKEM	**110,00**	**70,00**	**139,00**	
ostatní daně a poplatky	110,00	70,00	139,00	
54 OSTATNÍ PROVOZNÍ NÁKLADY CELKEM	**420,00**	**680,00**	**580,00**	
pojistné	220,00	260,00	224,00	5e)
náhrada ušlého výdělku-prac.úraz	0,00	0,00	0,00	
zůstatková cena prodaného majetku	0,00	0,00	150,00	
náklady z odepsaných pohledávek	0,00	50,00	0,00	
ostatní náklady z činnosti	200,00	370,00	206,00	5d)
55 ODPISY CELKEM	**4 150,00**	**2 700,00**	**4 674,00**	
odpisy dlouhodobého majetku celkem (DDNM, DDHM)	4 150,00	2 700,00	4 026,00	5d)
tvorba a zúčtování opravných položek	0,00	0,00	648,00	
56 FINANČNÍ NÁKLADY CELKEM	**120,00**	**70,00**	**187,00**	5d)
úroky, kurzové rozdíly	50,00	20,00	121,00	
ostatní finanční náklady	70,00	50,00	66,00	
57 Náklady na prostředky StR, ÚSC,SF	**0,00**	**0,00**	**0,00**	
náklady na nároky na prostředky státního rozpočtu	0,00	0,00	0,00	
náklady na nároky na prostředky ÚSC	0,00	0,00	0,00	
58 AKTIVACE MAJETKU	**-3 100,00**	**-2 600,00**	**-2 593,00**	
59 DAŇ Z PŘÍJMU	**0,00**	**0,00**	**0,00**	
NÁKLADY CELKEM	**96 330,00**	**85 495,00**	**83 857,00**	
Výnosová část				
60 VÝNOSY Z VL.VÝKONŮ A ZBOŽÍ CELKEM	**12 580,00**	**8 516,00**	**14 343,00**	
výnosy z prodeje vlastních představení	10 250,00	6 600,00	12 100,00	
výnosy z prodeje služeb - reklama	100,00	26,00	136,00	
výnosy z pronájmu	1 200,00	1 020,00	1 075,00	
výnosy z prodaného zboží	80,00	70,00	77,00	
jiné výnosy z vlastních výkonů	950,00	800,00	955,00	
64 OSTATNÍ PROVOZNÍ VÝNOSY	**220,00**	**240,00**	**307,00**	
výnosy z odepsaných pohledávek	0,00	0,00	0,00	
výnosy z prodeje DNM	0,00	0,00	0,00	
výnosy z prodeje DHM	0,00	100,00	103,00	
pojistné události - náhrady škod	150,00	50,00	157,00	
ostatní provozní výnosy	70,00	90,00	47,00	
66 FINANČNÍ VÝNOSY	**30,00**	**0,00**	**58,00**	
úroky, kurzové zisky	30,00	0,00	53,00	
ostatní finanční výnosy	0,00	0,00	5,00	
64 VÝNOSY Z NÁROKŮ NA PROSTŘEDKY StR,ÚSC,SF	**83 500,00**	**74 780,00**	**69 140,00**	
výnosy z nároků na prostředky státního rozpočtu-MK	14 500,00	5 690,00	0,00	
z toho: Úřad práce	0,00	0,00	140,00	
výnosy z nároků na prostředky ÚSC	**69 000,00**	**69 090,00**	**69 000,00**	
z toho: Město Ústí n.L. - dotace	*3 000,00*	*3 000,00*	*6 000,00*	
Město Ústí n.L.-příplatek	*33 000,00*	*33 000,00*	*30 000,00*	
ÚK – dotace		*0,00*	*3 000,00*	
ÚK – příplatek	*33 000,00*	*33 000,00*	*30 000,00*	
výnosy z nároků na prostředky SF	0,00	0,00	0,00	
výnosy z ostatních nároků	0,00	90,00	0,00	
VÝNOSY CELKEM	**96 330,00**	**83 536,00**	**83 848,00**	
HOSPODÁŘSKÝ VÝSLEDEK (ZISK, ZTRÁTA)	0,00	-1 959,00	-9,00	

Jednatel společnosti prohlašuje, že veškeré výdaje společnosti hrazené z příplatku budou směřovat pouze na náklady způsobilé ve smyslu čl. 53 bodu 5. Nařízení Komise č. 651/2014. Investice budou hrazeny z vlastních zdrojů společnosti.

Zpracovala: Ing. Fišerová
Ústí nad Labem dne 3.12.2022

Plán oprav a investic na roky 2021 – 2023

Příloha č. 2

Organizace: Severočeské divadlo s.r.o.

v tis. Kč

	Plán	Skutečnost	Plán	Odhad	Plán	Poznámka	Celkem	z toho
Akce	***2 021***	***2 021***	***2 022***	***2 022***	***2 023***		plán	hav.stav
Opravy								
Částečná oprava fasády	50	47	70		70	lze rozdělit	190	
Oprava kanalizace v budově	50	23	100	100	70	lze postupně	220	50
Oprava izolace historické budovy	50		100		70	lze postupně	220	
Oprava sedaček v divácké části	20		20		20	dle poškození	60	
Oprava zábradlí – historická budova	50					dle poškození	50	
Oprava a výměna rozvaděčů elektro	50		50		50	lze postupně	150	
Oprava hlavní opony včetně látkového vybavení-investice			260			dle poškození	260	
Oprava oken	200	267	200		150	staré, poškozené	550	
Oprava střech	100	100	100	50	100	dle poškození, zatéká	300	150
Výměna konopných lan jevištních tahů	50		50			dle poškození	100	
Oprava vodovodu-potrubí, armatury	340	255	100			havarijní stav části rozvodů	440	250
Malování interiéru budovy	100	13	100		100	dle nutnosti	300	
Malování diváckých prostor	100	1 380	100	100	100	lze postupně	300	
Oprava sociálního zařízení		783					0	
Oprava klimatizace		54			398	nefunkční	398	
Oprava nákladního výtahu	240	200		114		nevyhovující stav	240	
Revize a servis	200	295	220	250	220	dle potřeby	640	
Hudební nástroje	80	19	100	4	132	dle potřeby	312	
Opravy automobilů	140	123	150	250	180	dle potřeby	470	
Výměna koberců		242		150				
Oprava ústředního topení		144		20				
Výměna dveří		120		85				
Oprava telefonní ústředny a vnitřního telefonu		133		46				
Výměna podokenních topidel				83				
Výměna reprosoustavy				50				
Oprava hromosvodů				24				
Drobné opravy	150	145	150	74	150	dle potřeby	450	
Celkem opravy	**1 970**	**4 343**	**1 870**	**1 400**	**1 810**		**5 650**	**450**

Vyhotovila Ing. Fišerová

Ústí nad Labem dne 3.12.2022

Plán oprav a investic na roky 2021 – 2023

Příloha č. 2

Organizace: Severočeské divadlo s.r.o.

v tis. Kč

	Plán	Skutečnost	Plán	Odhad	Plán	Poznámka	Celkem	z toho
Akce	***2 021***	***2 021***	***2 022***	***2 022***	***2 023***			hav.stav
Investice								
Obnova elektropožární signalizace	1 280					projekt bude aktualizován	1 280	
Obnova pož. a dorozum.zařízení, posílení zvuk.vybavení			350		1 126	projekt bude aktualizován	1 476	
Obnova světelného parku	250	255			174	lze postupně	424	
Nákup osobního automobilu			500				500	
Nákup hudebních nástrojů (trumpeta,flétna,anglický roh)		442	450				450	
Ozvučovací systém (3 reprosoustavy)		176		50				
Doplňky Peugeot		181						
Opona		134						
Dekorace		376		926				
Kostýmy		581		1 420				
Dezinfekční přístroj		18						
Zvuková technika - mixážní pult		118		168				
Výrobník mlhy		21						
Svářečka		35						
Zesilovač signálu		36						
Server		29						
Usměrňovač PSU		15						
Pokládka koberce				90				
Ostatní		52						
Rekonstrukce vodovodního řadu	200		480		490	lze postupně	1 170	
Rekonstrukce sociálního zařízení	400		500		550	nevyhovující stav	1 450	450
Celkem investice	**2 130**	**2 469**	**2 280**	**2 654**	**2 340**		**6 750**	**450**
	4 100	***6 812***	***4 150***	***4 054***	***4 150***		***12 400***	450

Vyhotovila Ing. Fišerová
Ústí nad Labem 3.12.2022

ústecký kraj

Strategie podpory zdraví a rozvoje zdravotních služeb v Ústeckém kraji na období 2023 – 2033

TEZE tvorby strategie

Hlavní přístupy k budoucímu rozvoji ČR, tedy kvalitu života a udržitelnost reflektující jak potřeby jednotlivce, rodiny a společenství, tak i potřebu ekonomického rozvoje, který je také nezbytnou podmínkou zdravotního zabezpečení obyvatel na nejvyšší možné úrovni, formuloval Strategický rámec rozvoje péče o zdraví v České republice 2030, který přijala vláda ČR dne 19. dubna 2017 usnesením č. 292, a který je také výchozím dokumentem pro formulaci Strategického rámce Zdraví 2030.

Rada Ústeckého kraje schválila dne 12. prosince 2022 usnesením č. XXX/XXXR/2022 tyto teze tvorby Strategie podpory zdraví a rozvoje zdravotních služeb v Ústeckém kraji na období 2023 – 2033.

Nově definovaná strategie Ústeckého kraje by měla kromě Strategického rámce Zdraví 2030 vycházet

- z vyhodnocení předchozí krajské strategie pro roky 2015-2022,
  - co se podařilo splnit a jak (co se nepodařilo),
  - jak kraj realizoval podporu udržení a rozvoje zdravotních služeb,
- z analytických podkladů Ústavu zdravotnických informací a statistiky (ZDRAVÍ 2030 – analytická studie: Ústecký kraj) z roku 2022,
  - determinanty zdraví *(rizikové faktory),*
  - determinanty sítě zdravotních služeb,
  - demografické a socioekonomické faktory determinující vývoj potřeb zdravotní péč,e
  - problematické aspekty sítě zdravotních služeb,
- z „tezí" tvorby nové strategie, které definuje Rada Ústeckého kraje.

Některé vybrané FAKTORY ovlivňující zdravotnictví v ULK („ZDRAVÍ 2030" – analytická studie)

Demografické a socioekonomické faktory determinující vývoj potřeb zdravotní péče

- Ústecký kraj se vyznačuje nadprůměrným podílem dětí a dospívajících ve věku 10-24 let a seniorů ve věku 70-74 let, a naopak nižší podílem osob ve věku 30-44 let a seniorů nad 75 let věku.
- Dle projekce ČSÚ se počet obyvatel Ústeckého kraje sníží v letech 2021 až 2050 o 54,2 tisíce osob, tj. o 6,8 %.
- Do 15 let očekávatelný nárůst nemocnosti v souvislosti s chorobami vyššího věku a seniorů.
- Do 20 – 25 let prudký nárůst nemocnosti v souvislosti s chorobami vyššího věku a seniorů.
- Nižší zastoupení mladších věkových skupin jako riziko poklesu porodnosti v následujících 10 až 15 letech.
- V Ústeckém kraji Index závislosti (65+)/(15-64)*100 do roku 2050 dosáhne mírně nadprůměrné hodnoty 52,0. V roce 2030 bude 35,4.
- Populace Ústeckého kraje dosahuje ve srovnání s ostatními kraji ČR ve střední délce života při narození předposlední 13. místo.

Základní charakteristiky populace a zdravotní stav obyvatel

- V regionu ročně průměrně umírá cca 9 200 osob, poměru pohlaví 1 : 1. Přibližně 64% tvoří úmrtí očekávatelná, u dlouhodobě nemocných pacientů s chronickými chorobami. Více jak třetinu každoročních úmrtí (37%) generují seniorní populační ročníky ve věku 80+.
- K více než 48% očekávatelných úmrtí dojde v nemocnicích akutní péče, z toho více než 90% na akutním lůžku.
- V Ústeckém kraji se pohybuje podíl kouřících rodiček výrazně nad celorepublikovým průměrem. Tento jev doprovází vyšší novorozenecká úmrtnost v regionu.
- Podíl novorozenců s nízkou porodní hmotností se v Ústeckém kraji dlouhodobě pohybuje nad celorepublikovým průměrem. Tento fakt ovlivňuje perinatální úmrtnost a vytváří tlak na zdravotní systém, jelikož tito novorozenci vyžadují větší péči.
- Podíl předčasných úmrtí přesahující 29 % vykazují kraje Karlovarský a Ústecký.
- Průměrný počet hospitalizací v průběhu posledních šesti měsíců života u pacientů s očekávatelným úmrtím v ULK mezi lety 2015–2019 dosáhl hodnoty 2,45.
- Vysoký podíl nedonošených novorozenců vyžaduje větší péči o novorozence a rodičku po porodu, což s sebou nese větší náklady na zdravotní systém.
- Neuspokojená potřeba péče je ukazatel prezentující podíl osob, které potřebovaly zdravotní péči, ale z nějakého důvodu ji nevyužily. Ústecký kraj je výrazně nad průměrem ČR.

- Za poslední roky absolutní u pacientů v ČR, absolutní počet akutních hospitalizací a počet opakovaných akutních hospitalizací, u pacientů v ČR ročně klesá. V přepočtu na 100 tisíc obyvatel se ULK nachází významně nad průměrem ČR.
- V roce 2020 v Ústeckém kraji zemřelo na zhoubné novotvary kromě nemelanomových kožních 2 434 osob, což je 297,0 na 100 000 osob. Mezi regiony ČR vykazuje Ústecký kraj dlouhodobě nejvyšší mortalitu související se zhoubnými novotvary.
- V posledních pěti letech byl v Ústeckém kraji zaznamenán průměrný meziroční nárůst počtu pacientů s Alzheimerovou nemocí o 2,4 % (ČR: +2,8 %).
- Ústecký kraj má v roce 2021 mezi regiony ČR třetí nejvyšší počet případů svrabu v přepočtu na 100 000 obyvatel.
- Ústecký kraj má mezi regiony ČR dlouhodobě nejvíce případů výskytu chronické virové hepatitidy.
- Ústecký kraj se vyznačuje nadprůměrným podílem osob s omezením pohybu či smyslů.
- V Ústeckém kraji je 5. nejvyšší počet případů PN na 100 tis. pojištěných osob, naopak je zde v rámci ČR podprůměrná průměrná délka trvání 1 případu PN, a to 33,4 dne (celá ČR 34,5 dne).
- Česká republika patří v rámci Evropské Unie ke státům s nejmenší konzumací ovoce. Tato skutečnost má negativní vliv na zdravotní stav české populace. Ústecký kraj se drží výrazně pod průměrem ČR.
- Vysoký podíl osob, které netráví žádný čas aerobní fyzickou aktivitou je problémem majícím vliv na zdravotní stav populace. Ústecký kraj drží 2. místo v ČR.

Hodnocení programů screeningu zhoubných nádorů v Ústeckém kraji

- Ústecký kraj disponuje ve srovnání krajů nižším počtem mamografických, ale naopak mírně vyšším počtem kolonoskopických center. Na jedno screeningové centrum nicméně připadá vyšší objem osob z cílové populace, počet osob na jedno screeningové centrum patří mezi nejvyšší v ČR. Čekací doba na vyšetření je u mamografií výrazně vyšší, než je celostátní průměr, zatímco u kolonoskopií je srovnatelná s celorepublikovým průměrem.
- Pokrytí populace obyvatel Ústeckého kraje screeningovými programy bylo v roce 2021 ve srovnání krajů mírně nižší u screeningů karcinomu prsu a karcinomu děložního hrdla. Hodnota pokrytí populace obyvatel Ústeckého kraje u screeningu kolorektálního karcinomu byla naopak mírně vyšší.
- V Ústeckém kraji se nachází 4 akreditovaná mamografická screeningová centra, jejichž průměrná objednávací doba je 30 dní. Průměrná objednávací doba v ČR je 17 dní.
- Incidence a mortalita v případě kolorektálního karcinomu a karcinomu děložního hrdla nádorů cílených populačními screeningovými programy v čase klesá, a to jak na úrovni celé ČR, tak v populaci Ústeckého kraje. Incidence karcinomu prsu v čase roste, a to jak na úrovni celé ČR, tak v ústecké populaci. U mortality sledujeme v posledních letech spíše stabilizovaný trend.

Poskytovatelé zdravotních služeb na území Ústeckého kraje a využití zdravotních služeb

- Populace všeobecných praktických lékařů výrazně stárne, v Ústeckém kraji je více než 42 % z nich ve věku nad 60 let.
- Populace praktických lékařů pro děti a dorost a pediatrů výrazně stárne, v Ústeckém kraji je více než 49 % z nich ve věku nad 60 let.
- V Ústeckém kraji je více než 39 % populace zubních lékařů ve věku nad 60 let a 21 % pod 34 let.
- Poměr počtu akutních lůžek a lůžek pro následnou a dlouhodobou péči je v Ústeckém kraji nevyrovnaný. Akutních lůžek je 1,8x více než lůžek pro následnou a dlouhodobou péči. Cca ¼ lůžek nadto tvoří lůžka odbornosti psychiatrie.

- Důsledkem nevyváženosti lůžkového fondu je zejména problematické zajištění (sociálně-zdravotní) péče v závěru života o chronické pacienty.
- Ústecký kraj vykazuje recentně 43,5 % obložnost akutních lůžek, nemocnice České republiky vykazují průměrnou obložnost 51 %.
- Celkem 60,6 % všech úmrtí v ČR lze na základě úmrtní diagnózy a hospitalizační historie zpětně označit jako úmrtí z chronické příčiny. U těchto úmrtí lze předpokládat značnou míru očekávatelnosti a vysokou pravděpodobnost potřeby některé z forem paliativní péče.
- Průměrný počet hospitalizací v průběhu posledních šesti měsíců života u pacientů s očekávatelným úmrtím v ULK mezi lety 2015–2019 dosáhl hodnoty 2,45.
- Na lůžkách nemocnic umírá 55 % pacientů z ULK s očekávatelným úmrtím a tento stav se dlouhodobě nemění. V naprosté většině probíhají tyto poslední hospitalizace pacientů na akutních lůžkách, v případě fakultních nemocnic dokonce z 99,7 %.
- V ČR působí celkově přibližně 4,0 úvazků lékařů na 1000 obyvatel, což je hodnota mírně nadprůměrná v mezinárodním srovnání zemí OECD, nicméně ale podprůměrná ve srovnání s obdobnými zdravotnickými systémy jako je Německo či Rakousko (4,1–4,3 úvazku na 1000 obyvatel). V Ústeckém jsou hodnoty nižší než 3,3 úvazku na 1000 obyvatel a tyto lze interpretovat jako podprůměrné i z mezinárodního evropského hlediska.
- V ČR působí přibližně 2,1 úvazků lékařů v akutní lůžkové péči na 1000 obyvatel. V Ústeckém je tato hodnota nižší (1,5 úvazku na 1000 obyvatel).
- V ČR působí přibližně 1,8 úvazků lékařů v nelůžkové péči na 1000 obyvatel. V Ústeckém je tato hodnota nižší (1,6 úvazku na 1000 obyvatel).
- V ČR působí celkově přibližně 7,8 úvazků sester na 1000 obyvatel, což je hodnota celkově mírně podprůměrná ve srovnání se zeměmi OECD. V Ústeckém je tato hodnota nižší (6,9 úvazku na 1000 obyvatel).
- V mezi nejčastější příčiny akutní hospitalizace patří nemoci oběhové soustavy, faktory ovlivňující zdravotní stav a nemoci močové a pohlavní soustavy.
- Nemocnice se sídlem v Ústeckém kraji mají vyšší podíl příjmů ze ZZS než je průměr ČR (25,7 % vs. 17,5 %). Z hlediska počtu osob ošetřených ZZS je v přepočtu na 1000 obyvatel Ústecký kraj nadprůměrný ve srovnání s ostatními regiony ČR.
- Hospitalizace obyvatel ULK mimo území kraje tvoří relativně malý podíl ve všech kategoriích. 95 % všech hospitalizací akutní lůžkové péče v Ústeckém kraji konzumují obyvatelé ULK.
- Hospitalizace pacientů s bydlištěm v ULK probíhají mimo zařízení kraje nejčastěji především v případě vykázané kapitoly diagnózy V. Poruchy duševní a poruchy chování, XVI. Některé stavy vzniklé v perinatálním období i XIII. Nemoci svalové a kosterní soustavy a pojivové tkáně.
- Celkový počet lůžek (standard+intenzivní) na 1000 obyvatel v ULK nadprůměrný (čtvrtý nejvyšší v ČR).
- Celkový počet standardních lůžek je za všechny smluvně sjednané odbornosti v ULK na 1 tis. obyvatel nadprůměrný. V roce 2021 celkem 4,3 lůžka na 1 tis. obyvatel. Obložnost standardních lůžek je v ULK dlouhodobě podprůměrná. V roce 2021 byla obložnost pouze 45,1%.
- Celkový počet lůžek ve smluvně sjednaných dětských oborech v ULK na 1 tis. dětí ve věku do 19 let nadprůměrný. V roce 2021 celkem 2,0 lůžek na 1 tis. dětí. Obložnost lůžek v dětských oborech je v ULK dlouhodobě podprůměrná. V roce 2021 byla obložnost pouze 30,7%.
- V roce 2021 v ULK celkový počet hospitalizačních případů (v MDC 23) na 100 tis. obyvatel ve výši 269 hospitalizačních případů. Průměr v ČR byl 179 hospitalizačních případů, tj. o 89 HP více v ULK.
- V ULK každoročně o 6% vyšší podíl konzervativních hospitalizačních případů, tj. nižší podíl případů s kritickým (operačním) výkonem.

Ryze politické zadání (krajská koaliční dohoda)

- Krajské zdravotnictví je dost nepřehledný a složitý systém. Zpracujeme proto kvalitní koncepci zdravotní péče v Ústeckém kraji, která rozhodně neskončí v šuplíku, ve prospěch všech občanů kraje.
- Zajistíme odpovídající zdravotní péči na celém území kraje.
- Významněji podpoříme i městské nemocnice.
- Zajistíme náležitou zdravotní péči pro obyvatele Šluknovského výběžku a udržíme rozsah a kvalitu služeb v litoměřické nemocnici.
- Zlepšíme spolupráci s privátními lékaři a zahrneme je do plánování rozvoje zdravotní péče v kraji.
- Zlepšíme pobídky pro studenty a žáky ve zdravotnických oborech. Ve spolupráci s obcemi zajistíme pro zdravotnický personál i kvalitní bydlení.

TEZE tvorby strategie pro roky 2023 – 2033 (témata a zadání)

- ***podpora zdraví obyvatel***
    - zda ano a jak *(měřitelnost výdajů na podporu zdraví / role státu, kraje a obcí)*
        - *zhodnotí se nejrizikovější faktory a reálné možnosti jejich ovlivnění*

- ***rozvoj a podpora zdravotních služeb***
    - primární péče (VPL, PLDD, STO, GYN)
        - *zhodnotí se regionální dostupnost péče a možnosti rozvoje sítě PZS*
    - akutní lůžková péče *(síť nemocnic a jejich podpora)*
        - *definuje se páteřní sít nemocnic akutní péče a z toho vyplývající podpora dle oborů a nemocnic (klíčové nemocnice a centra, zajištění místní dostupnosti)*
    - síť urgentních příjmů nemocnic
        - *definuje podpora rozvoje a udržitelnosti sítě UP*
    - specializovaná centra *(centrová péče)*
        - *definuje podpora rozvoje a udržitelnosti centrové péče*
    - následná lůžková péče
        - *definuje se páteřní sít následné lůžkové péče, potřeby jejího posílení a rozvoje a z toho vyplývající podpora dostupnosti a struktury*
    - paliativní a hospicová péče
        - *definuje se potřeba rozvoje paliativní a hospicové péče a z toho vyplývající podpora (stacionární hospic, mobilní hospic, domácí péče)*
    - ambulantní péče (specializovaná)
        - *zhodnotí se regionální dostupnost péče a rizikové faktory dostupnosti*
    - reforma péče o duševní zdraví
        - *zahrnutí kapitoly implementace reformy péče o duševní zdraví a zastupitelstvem kraje schváleného komunitního plánu péče*
    - vzdělávání a výzkum
        - *definice spolupráce nemocnic, univerzit a kraje – rozvoj klinik a vzdělávání*
    - podpora přílivu zdravotnického personálu (spolupráce se školami a univerzitami)
        - *návrh podpor a spolupráce kraje, obcí a vzdělávacích institucí*

- ***obligatorní kompetence kraje***
    - zdravotnická záchranná služba

        - *dostupnost dle plánu plošného pokrytí*
        - *investiční a provozní podpora (výhled)*
    - lékařské pohotovostní služba (VPL, PLDD, STO, LEK)
        - *navržení strukturálních změn v zajištění LPS*
        - *vazba na urgentní příjmy nemocnic a kapacity*
        - *nákladový výhled*
    - prohlídky těl zemřelých
        - *udržení stávajícího modelu zajištění prohlídek těl zemřelých*
    - protialkoholní a protitoxikomanická záchytná služba
        - *vyhodnocení efektivity PZS v Teplicích*
        - *navržení strukturálních změn v zajištění PZS na území kraje*

- ***kraj jako vlastník (zřizovatel) poskytovatelů zdravotních služeb***
    - místní (geografická) dostupnost krajem poskytovaných zdravotních služeb
        - *definice „plošného pokrytí" zdravotních služeb Ústeckým krajem*
    - investiční podpora udržení a rozvoje zdravotních služeb
        - *definice strategických investiční aktivit*
    - ekonomika zdravotních služeb
        - *definice role a přístupu kraje k provoznímu financování poskytování služeb*
    - organizace poskytovatelů zdravotních služeb ÚK
        - *Krajská zdravotní, a.s. – páteřní poskytovatel lůžkové péče v Ústeckém kraji*
        - *Zdravotnická záchranná služba Ústeckého kraje, p.o. – zákonem určená struktura a organizace*
        - *Kojenecké ústavy Ústeckého kraje, p.o. – reforma péče o děti do 3 let, analýzy budoucího využití, vyhotovení konceptu služeb i ve vztahu k posouzení možného přesunu do sociálních služeb*
        - *Psychiatrická léčebna Petrohrad, p.o. – definice konceptu dalšího postupu reformy péče o duševní zdraví ve vztahu ke struktuře poskytované péče a efektivnímu využití personálních i prostorových kapacit napříč poskytovateli zdravotních služeb kraje (využití synergických efektů psychiatrické péče léčebny a akutních oddělní KZ)*

- ***<u>OPATŘENÍ strategie budou definována ve vztahu ke kompetencím Ústeckého kraje</u>***
    - obligatorní – povinnosti / kompetence vyplývající z právního řádu – co kraj sám realizuje a má povinnost realizovat a zajistit (zákonné povinnosti)
    - fakultativní – kompetence vyplývající z postavení kraje jako veřejnoprávní korporace -– co kraj sám realizuje a má možnost a chce realizovat (oblast poskytování zdravotních služeb zřizovanými příspěvkovými organizacemi nebo zakládanými obchodními společnostmi, oblast dotací a případné přímé finanční spoluúčasti)
    - nepřímé kompetence – postavení kraje jako veřejnoprávní korporace ke všem subjektům – spolupráce s obcemi, regiony a poskytovateli služeb (oblast veřejného zdraví a poskytování zdravotních služeb)
    - veřejný zájem – oblast závislá pouze na úspěších či neúspěších vyjednávání se subjekty mající přímé kompetence na poskytování zdravotních služeb
    - OVLIVNIT MŮŽEME / OVLIVNIT MŮŽEME návrhem někomu / OVLIVNIT NEMŮŽEME

Použité zkratky:
ČSÚ – Český statistický úřad
ČR – Česká republika
HP – hospitalizační případ
KZ – Krajská zdravotní, a.s.
LEK – lékárna (lékárenská služba)
MDC 23 – Major Diagnostic Category (MDC) – Faktory ovlivňující zdravotní stav a jiný kontakt se zdravotními službami – součást klasifikačního algoritmu CZ-DRG (pacientský klasifikační systém navržený pro akutní lůžkovou péči v ČR)
OECD - Organizace pro hospodářskou spolupráci a rozvoj
PLDD – praktické lékařství pro děti a dorost
PN – pracovní neschopnost
PZS – protialkoholní záchytná stanice
STO – zubní lékařství (stomatologie)
ULK – Ústecký kraj
VPL – všeobecné praktické lékařství
ZZS – zdravotnická záchranná služba

Přehled organizací žádajících o souhlas s přijetím finančního daru a nabytím majetku formou daru do vlastnictví příspěvkových organizací

č.ř.	název organizace	dárce	účel přijetí daru	ve výši
finanční dar				
1.	Logopedická základní škola, Měcholupy 1, příspěvková organizace, IČO: 61357286, sídlo: Měcholupy 1, PSČ: 439 31	[redacted]	na kulturní a školní akce	5 000,00
2.	Gymnázium, Ústí nad Labem, Jateční 22, příspěvková organizace, IČO: 44555423, sídlo: Ústí nad Labem, Jateční 243/22, PSČ: 400 01	[redacted]	na pořízení termokamery, UV zářivky, chemikálií a spotřebního materiálu	70 000,00
3.	Střední odborná škola energetická a stavební, Obchodní akademie a Střední zdravotnická škola, Chomutov, příspěvková organizace, IČO: 41324641, sídlo: Chomutov, Na Průhoně 4800, PSČ: 430 03	[redacted]	na motivační program Prokopa Diviše	110 000,00
4.	Střední průmyslová škola, Ústí nad Labem, Resslova 5, příspěvková organizace, IČO: 00082201, sídlo: Ústí nad Labem, Resslova 210/5, PSČ: 400 01	[redacted]	na vybavení školy a a zabezpečení výuky odborných předmětů	100 000,00
5.	Střední odborná škola technická a zahradnická, Lovosice, příspěvková organizace, IČO: 00082571, sídlo: Lovosice, Osvoboditelů 1/2, PSČ: 410 02	[redacted]	na vybavení učebny biochemie nábytkem v podobě stolů, lavic a skříní	100 000,00
6.	Střední škola obchodu, řemesel, služeb a Základní škola, Ústí nad Labem, příspěvková organizace, IČO: 00082627, sídlo: Ústí nad Labem, Krásné Březno, Keplerova 315/7, PSČ: 400 07	[redacted]	na nákup mikulášských balíčků pro sociálně slabé děti	2 000,00
7.	Dětský domov "Země dětí" a Školní jídelna, Česká Kamenice, Komenského 491, příspěvková organizace, IČO: 00412058, sídlo: Česká Kamenice, Komenského 491, PSČ: 407 21	[redacted]	na psychoterapeutickou péči o děti	96 000,00
8.	Dětský domov a Školní jídelna, Mašťov, příspěvková organizace, IČO: 61345725, sídlo: Mašťov, Zámecká 1, PSČ: 431 56	[redacted]	na materiál na výrobu dekoračních předmětů	3 500,00

č.ř.	název organizace	dárce	účel přijetí daru	ve výši
9.	Dětský domov, Základní škola a Střední škola, Duchcov, příspěvková organizace, IČO: 61515582, sídlo: Duchcov, Školní 1, PSČ: 419 01	[redacted]	pro potřeby dětského domova a školy	30 000,00
10.	Dětský domov a Školní jídelna, Ústí nad Labem, Špálova 2, příspěvková organizace, IČO: 44555245, sídlo: Ústí nad Labem, Severní Terasa, Špálova 2712/2, PSČ: 400 11	[redacted]	na projekt "Adventní obchůdky s Albertem 2022"	3 500,00
		[redacted]	na zájmové kroužky dětí	11 750,00
11.	Dětský domov a Školní jídelna, Ústí nad Labem, Truhlářova 16, příspěvková organizace, IČO: 44555440, sídlo: Ústí nad Labem, Truhlářova 526/16, PSČ: 400 03	[redacted]	na projekt "Obchůdek Dětský domov Střekov - Ústí nad Labem" - na úhradu nákladů či materiálu potřebných pro realizaci projektu	3 500,00
nabytí majetku formou daru				
1.	Střední odborná škola energetická a stavební, Obchodní akademie a Střední zdravotnická škola, Chomutov, příspěvková organizace, IČO: 41324641, sídlo: Chomutov, Na Průhoně 4800, PSČ: 430 03	[redacted]	materiál pro odborný výcvik elektro oborů	29 597,59
2.	Střední průmyslová škola a Střední odborná škola gastronomie a služeb, Most, příspěvková organizace, IČO: 00524905, sídlo: Most, Jana Palacha 711/2, PSČ: 434 01	[redacted]	vybavení školy laboratorním zařízením (kyvadlo, mikroskop)	1 500,00
3.	Dětský domov, Základní škola a Střední škola, Duchcov, příspěvková organizace, IČO: 61515582, sídlo: Duchcov, Školní 1, PSČ: 419 01	[redacted]	vánoční dárky pro děti	15 545,00

Ústecký kraj

Přehled upravených rozpočtů příspěvkových organizací Ústeckého kraje k 31.12.2022 v tis. Kč

Poř. číslo	Zkrácený název příspěvkové organizace	Číslo organizace	31.12.2022	
			Upravené náklady	Upravené výnosy
1	**CELKEM**		**5 015 494**	**5 015 494**
2	**Odbor školství, mládeže a tělovýchovy**		**5 015 494**	**5 015 494**
3	**§ 3112**		**20 654**	**20 654**
4	Mateřská škola Zdravíčko, Ústí n. L., Malátova 12, p.o.	7260	8 783	8 783
5	Mateřská škola speciální, Ústí n. L., Štefánikova 761, p.o.	7270	11 871	11 871
6	**§ 3114**		**590 012**	**590 012**
7	Spec. ZŠ a Prakt. škola, Česká Kamenice, Jakubské nám.	1270	10 935	10 935
8	Spec. ZŠ a MŠ, Varnsdorf, T.G.Masaryka 1804, p.o.	1310	20 488	20 488
9	Spec. ZŠ, Spec. MŠ a Prakt. škola, Děčín, p.o.	1340	44 967	44 967
10	Spec. ZŠ a Prakt. škola, Šluknov, Tyršova 710, p.o.	1390	42 801	42 801
11	Spec. ZŠ, Štětí, Ostrovní 300, p.o.	3070	15 833	15 833
12	ZŠ spec., ZŠ prakt. a PrŠ , Litoměřice, Šaldova 6, p.o.	3200	76 710	76 710
13	ZŠ praktická, Roudnice n. L., Neklanova 1807, p.o.	3230	14 336	14 336
14	Spec. ZŠ, Louny, Poděbradova 640, p.o.	4050	25 654	25 654
15	Logopedická ZŠ, Měcholupy 1, p.o.	4090	42 746	42 746
16	ZŠ při DPN, Louny, p.o.	4150	9 751	9 751
17	ZŠ prof. Z. Matějčka, Most, Zdeňka Štěpánka 340, p.o.	5140	30 320	30 320
18	ZŠ a SŠ, Most, Jana Palacha 1534, p.o.	5150	61 159	61 159
19	ZŠ prakt., Bílina, Kmochova 205/10, p.o.	6210	16 361	16 361
20	Spec. ZŠ a Spec. MŠ, Teplice, Trnovanská 1331, p.o.	6270	38 365	38 365
21	ZŠ a MŠ, Teplice, U Červeného kostela 110, p.o.	6310	32 798	32 798
22	Spec. ZŠ a Prakt. škola, Ústí n. L., Pod Parkem 2788, p.o.	7130	106 788	106 788
23	**§ 3121**		**637 761**	**637 761**
24	Gymnázium, Rumburk, Komenského 10, p.o.	1160	46 443	46 443
25	Gymnázium Děčín, p.o.	1180	49 193	49 193
26	Gymnázium Chomutov, p.o.	2130	50 387	50 387
27	Gymnázium, Kadaň, 5. května 620, p.o.	2160	32 814	32 814
28	Gymnázium J. Jungmanna, Litoměřice, Svojsíkova 1, p.o.	3130	46 838	46 838

Přehled upravených rozpočtů příspěvkových organizací Ústeckého kraje k 31.12.2022 v tis. Kč

29	Gymnázium, Lovosice, Sady pionýrů 600, p.o.	3150	30 894	30 894
30	Gymnázium, Roudnice n. L., Havlíčkova 175, p.o.	3170	41 642	41 642
31	Gymnázium V.Hlavatého, Louny, Poděbradova 661, p.o.	4070	37 210	37 210
32	Gymnázium, Žatec, Studentská 1075, p.o.	4080	30 419	30 419
33	Podkrušnohorské gymnázium, Most, p.o.	5110	81 696	81 696
34	Gymnázium T.G.Masaryka, Litvínov, Studentská 640, p.o.	5120	34 031	34 031
35	Gymnázium, Teplice, Čs. dobrovolců 11, p.o.	6130	84 403	84 403
36	Gymnázium, Ústí n. L., Jateční 22, p.o.	7200	71 791	71 791
37	**§ 3122**		**1 555 954**	**1 555 954**
38	SZŠ a OA, Rumburk, p.o.	1110	24 416	24 416
39	SZŠ Děčín, Čsl. mládeže 5/9, p.o.	1120	31 880	31 880
40	VOŠ, SPŠ a SOŠ, Varnsdorf, Bratislavská 2166, p.o.	1140	154 088	154 088
41	Evropská obchodní akademie, Děčín I, Komenského	1170	28 533	28 533
42	SŠ zahr. a zem. A. E. Komerse, Děčín - Libverda, p.o.	1200	63 676	63 676
43	VOŠ a SPŠ strojní, stavební a dopravní, Děčín, p.o	1220	62 076	62 076
44	SOŠ energetická a stavební, OA a SZŠ, Chomutov, p.o.	2070	159 090	159 090
45	SPŠ a VOŠ, Chomutov, Školní 50, p.o.	2100	56 242	56 242
46	SPŠ stavební a OA, Kadaň, Komenského 562, p.o.	2120	26 205	26 205
47	SŠ pedagogická, hotelnictví a služeb, Litoměřice, p.o.	3100	111 429	111 429
48	VOŠ obalové techniky a SŠ, Štětí, Kostelní 134, p.o.	3110	65 738	65 738
49	VOŠ a SOŠ, Roudnice n. L., Špindlerova 690, p.o.	3180	39 044	39 044
50	OA a SOŠ generála F. Fajtla, Louny, p.o.	4030	54 173	54 173
51	OA a SOŠ zemědělská a ekologická, Žatec, p.o.	4110	43 456	43 456
52	VOŠ eko, soc. a zdrav., OA, SPgŠ a SZŠ, Most, p.o.	5100	159 277	159 277
53	Hotelová škola, OA a SPŠ, Teplice, p. o.	6030	165 324	165 324
54	SPŠ,Ústí n. L., Resslova 5, p.o.	7010	128 742	128 742
55	VOŠ zdrav. a SŠ zdrav., Ústí n. L., Palachova 35, p.o.	7040	120 543	120 543
56	OA a JŠ s právem stát. jazyk. zk., Ústí n. L., p.o.	7240	62 022	62 022
57	**§ 3123**		**1 178 590**	**1 178 590**
58	SOŠ mediální grafiky a polygrafie, Rumburk, p.o.	1080	34 697	34 697
59	SŠ řemesel a služeb, Děčín IV, Ruská 147, p.o.	1100	76 202	76 202

Přehled upravených rozpočtů příspěvkových organizací Ústeckého kraje k 31.12.2022 v tis. Kč

60	SŠ lodní dopr. a techn. řemesel, Děčín VI, p.o.	1130	55 489	55 489
61	Střední lesnická škola a SOŠ, Šluknov, p.o.	1250	59 890	59 890
62	SŠ technická, gastronomická a automobilní, Chomutov,	2060	222 874	222 874
63	SOŠ technická a zahradnická, Lovosice, p.o.	3020	52 211	52 211
64	SOŠ a SOU, Roudnice n. L., Neklanova 1806, p.o.	3220	71 949	71 949
65	SŠ technická, Most, p.o.	5020	127 792	127 792
66	SPŠ a SOŠ gastronomie a služeb, Most, p.o.	5030	58 080	58 080
67	SOŠ, Litvínov - Hamr, p.o.	5040	51 780	51 780
68	SŠ stavební a strojní, Teplice, p.o.	6010	113 208	113 208
69	SŠ obchodu a služeb, Teplice, p.o.	6020	50 198	50 198
70	SŠ obchodu, řemesel, služeb a ZŠ, Ústí n. L., p.o.	7020	105 207	105 207
71	SPŠ stavební a SOŠ stavební a technická, Ústí n. L., p.o.	7100	99 013	99 013
72	**§ 3125**		**13 003**	**13 003**
73	Školní statek, Roudnice n. L., Vědomice - 37, p.o.	3010	13 003	13 003
74	**§ 3126**		**68 728**	**68 728**
75	Konzervatoř, Teplice, Českobratrská 15, p.o.	6220	68 728	68 728
76	**§ 3127**		**230 203**	**230 203**
77	Gymnázium a SOŠ, Klášterec nad Ohří, Chomutovská 459,	2090	36 482	36 482
78	Gymnázium a SOŠ, Podbořany, p.o.	4040	84 110	84 110
79	Gymnázium a SPŠ, Duchcov, Masarykova 12, p.o.	6140	37 801	37 801
80	Gymnázium a SOŠ dr. V. Šmejkala, Ústí n. L., p.o.	7230	71 810	71 810
81	**§ 3133**		**446 926**	**446 926**
82	DD "Země dětí" a ŠJ, Česká Kamenice, Komenského 491,	1040	21 876	21 876
83	DD a ŠJ, Krásná Lípa, Dittrichova 12, p.o.	1050	13 161	13 161
84	DD a ŠJ, Lipová u Šluknova 417, p.o.	1060	30 849	30 849
85	Dětský domov, Vysoká Pec 145, p.o.	2180	18 104	18 104
86	DD a ŠJ, Mašťov, p.o.	2190	18 802	18 802
87	DD a ŠJ, Chomutov, Čelakovského 822, p.o.	2200	33 975	33 975
88	DD, ZŠ prakt., PrŠ a ŠJ, Dlažkovice 1, p.o.	3140	37 744	37 744
89	DD a ŠJ, Litoměřice, Čelakovského 8, p.o.	3190	14 180	14 180
90	DD, ZŠ a SŠ, Žatec, p.o.	4130	55 050	55 050

Přehled upravených rozpočtů příspěvkových organizací Ústeckého kraje k 31.12.2022 v tis. Kč

91	DD a ŠJ, Hora Sv. Kateřiny, Dolní 310, p.o.	5080	17 420	17 420
92	DD a ŠJ, Most, K.H.Borovského 1146, p.o.	5130	27 161	27 161
93	DD, ZŠ a SŠ, Duchcov, p.o.	6190	46 581	46 581
94	DD a ŠJ, Tuchlov 47, p.o.	6240	17 568	17 568
95	DD a ŠJ, Krupka, Libušín 151, p.o.	6250	33 632	33 632
96	DD a ŠJ, Tisá 280, p.o.	7170	17 241	17 241
97	DD a ŠJ, Ústí n. L., Špálova 2, p.o.	7180	25 383	25 383
98	DD a ŠJ, Ústí n. L., Truhlářova 16, p.o.	7210	18 199	18 199
99	**§ 3146**		**87 727**	**87 727**
100	PPP ÚK a Zařízení pro DVPP, Teplice, p.o.	6230	87 727	87 727
101	**§ 3231**		**141 612**	**141 612**
102	ZUŠ, Děčín IV - Podmokly, Čs. legií 243/29, p.o.	1290	26 971	26 971
103	ZUŠ, Varnsdorf, Národní 512, p.o.	1300	12 714	12 714
104	ZUŠ, Rumburk, Růžová 3/1416, p.o.	1350	17 084	17 084
105	ZUŠ, Teplice, Chelčického 4, p.o.	6080	31 844	31 844
106	ZUŠ I. Kawaciuka, Duchcov, p.o.	6090	5 913	5 913
107	ZUŠ E. Randové, Ústí n. L., W. Churchilla 4, p.o.	7080	35 756	35 756
108	ZUŠ, Ústí n. L. - Neštěmice, Národní 209, p.o.	7250	11 330	11 330
109	**§ 3421**		**44 324**	**44 324**
110	DDM, Rumburk, U stadionu 1133, p.o.	1370	4 473	4 473
111	DDM, Žatec, Obránců míru 638, p.o.	4140	8 468	8 468
112	DDM "Sluníčko", Duchcov, Družby 1006, p.o.	6100	12 778	12 778
113	DDM, Teplice, Masarykova 70, p.o.	6110	18 605	18 605

Číslo Ústeckého kraje: 16/SML4655/SoS/DS
Číslo statutárního města Chomutov:
Číslo města Jirkov:

DODATEK Č. 4
KE SMLOUVĚ O SPOLUPRÁCI PŘI ZAJIŠŤOVÁNÍ DOPRAVNÍ OBSLUŽNOSTI VEŘEJNOU LINKOVOU DOPRAVOU A VEŘEJNOU DRÁŽNÍ OSOBNÍ DOPRAVOU

uzavřená níže uvedeného dne, měsíce a roku v souladu s ustanoveními § 24 zákona č. 129/2000 Sb., o krajích (krajské zřízení), ve znění pozdějších předpisů, a § 160, § 163 a násl. zákona č. 500/2004 Sb., správní řád, ve znění pozdějších předpisů, mezi smluvními stranami:

1. **Ústecký kraj**
   Sídlo: Velká Hradební 3118/48, 400 02 Ústí nad Labem
   Zastoupený: Ing. Janem Schillerem, hejtmanem
   Kontaktní osoba: Ing. Jindřich Franěk, vedoucí odboru dopravy a silničního hospodářství
   E-mail/tel.: franek.j@kr-ustecky.cz / 475 657 526
   IČ: 70892156
   DIČ: CZ70892156
   Bankovní spojení: Česká spořitelna, a.s.,
   číslo účtu: 882733379/0800
   (dále jen „**Kraj**“)

a

2. **Statutární město Chomutov**
   Sídlo: Zborovská 4602, 430 28 Chomutov
   Zastoupené: JUDr. Markem Hrabáčem, primátorem
   Kontaktní osoba: Ing. Jan Mareš, MPA
   E-mail/tel.: j.mares@chomutov.cz / 474 637 250
   IČ: 00261891
   DIČ: CZ00261891
   bankovní spojení: Komerční banka, a. s., pobočka Chomutov
   číslo účtu: 626441/0100 (pro úhradu města vůči Kraji)
   číslo účtu: 19-0000626441/0100 (pro plnění od Kraje vůči městu)
   (dále jen „**Město Chomutov**“)

a

3. **Město Jirkov**
   Sídlo: nám. Dr. Edvarda Beneše 1, 431 11 Jirkov
   Zastoupené: Danou Havlátkovou Jurštákovou, starostkou města
   Kontaktní osoba: Ing. Milan Reiner
   E-mail/tel.: reiner@jirkov.cz / 474 616 440
   IČ: 00261904
   DIČ: CZ00261904
   bankovní spojení: Komerční banka, a. s., pobočka Chomutov
   číslo účtu: 2226–441/0100

   (dále jen „**Město Jirkov**“; společně obě města dále jen „**Města**“; společně s Krajem všechny tři smluvní strany dále jen „**Smluvní strany**“)

VZHLEDEM K TOMU, ŽE:

A. Smluvní strany mezi sebou dne 25. 11. 2016 uzavřely Smlouvu o spolupráci při zajišťování dopravní obslužnosti veřejnou linkovou dopravou a veřejnou drážní osobní dopravou (dále jen „**Smlouva**“), jejímž účelem je vzájemná spolupráce a koordinace Smluvních stran směřující k (i) zajištění vzájemného uznávání jízdních dokladů vystavovaných dopravci DÚK na straně jedné a dopravcem zajišťujícím dopravní obslužnost územního obvodu Měst (dále jen „**dopravce MHD**“) na straně druhé a opravňujících cestující k využívání služeb veřejné drážní osobní dopravy a veřejné linkové dopravy poskytovaných těmito dopravci v rámci DÚK a (ii) nastavení principů vyrovnávání snížených tržeb (resp. zvýšené kompenzace hrazené Městy dopravci MHD za zajišťování provozu městské hromadné dopravy v rámci zajišťování dopravní obslužnosti územního obvodu Měst) v důsledku vzájemného uznávání jízdních dokladů dle Smlouvy a dle smlouvy, která byla současně se Smlouvou uzavřena mezi Krajem a dopravcem MHD;

B. Smluvní strany mezi sebou dne 13. 8. 2018 uzavřely dodatek č. 1 ke Smlouvě;

C. Smluvní strany mezi sebou dne 12. 2. 2020 uzavřely dodatek č. 2 ke Smlouvě;

D. Smluvní strany mezi sebou dne 12. 3. 2021 uzavřely dodatek č. 3 ke Smlouvě

E. v souladu s č. III odst. 8 dochází od 1. 1. 2023 ke změnám cen tarifních položek,

uzavřely spolu Smluvní strany tento dodatek č. 4 ke Smlouvě (dále jen „**Dodatek**“):

I.
Práva a povinnosti smluvních stran

1. Stávající znění článku III. odst. 8 Smlouvy se s účinností od 1. 1. 2023 v celém rozsahu ruší a nahrazuje se tímto novým zněním:

   „Smluvní strany se zavazují zajistit, že k 1. 1. 2023 bude upraveno jízdné (pokud nestanoví legislativa jinak), které je uvedeno v příloze č. 1 této smlouvy a to tak, že základní jízdné, které je použito pro výpočet cen tarifních položek, bude navýšeno o 15%, tj. 60 minutové obyčejné jízdné bude ve výši 25 Kč. Zbývající tarifní položky budou stanoveny dle přílohy č. 3 této smlouvy.“

II
Změna principů vyrovnání tržeb mezi Ústeckým krajem a Městy

1. Dle výpočtu v příloze č. 2 bude Kraj poskytovat Městu referenční tržbu v nové výši, která byla vypočítána poměrem tržby přepočtené na nové ceny (počtem prodaných jízdenek za jednotlivé tarify x nová cena) a skutečně vybrané tržby (počtem prodaných jízdenek za jednotlivé tarify za předcházející kalendářní rok x stávající cena) v zóně 501 Chomutov a 511 Jirkov.

2. Stávající znění článku IV. odst. 1 Smlouvy se s účinností od 1. 1. 2023 v celém rozsahu ruší a nahrazuje se tímto novým zněním:

„Kraj se zavazuje dorovnávat Městům za podmínek stanovených v této smlouvě referenční tržby na 1 km, s tím, že:

- referenční tržby na 1 km pro období od 11. 12. 2016 do konce 31. 1. 2019 se rovnají 22,73 Kč bez DPH, referenční tržby na 1 km pro období od února do prosince 2019 a pro období ledna až března 2021 se rovnají 23,76 Kč bez DPH, referenční tržby na 1 km pro období od 1. 4. 2021 do 31. 12. 2022 se rovnají 25,73 Kč bez DPH, pro období od 1. ledna 2023 se rovnají **28,35 Kč bez DPH;** v případě změny zákonné sazby DPH pro jízdné ve veřejné dopravě Smluvní strany upraví výši referenčních tržeb na 1 km bez DPH tak, aby výše referenčních tržeb na 1 km s DPH byla shodná před i po změně zákonné sazby DPH s tím, že výsledek bude zaokrouhlen matematicky na 2 desetinná místa (např. v případě změny zákonné sazby DPH pro jízdné ve veřejné dopravě z 15 % na 17 % by referenční tržby na 1 km činily 22,37 [po zaokrouhlení z 22,3739] Kč bez DPH, přičemž výše referenčních tržeb na 1 km s DPH by před i po změně zákonné sazby DPH činila 26,1729 Kč);“

III.
Závěrečná ustanovení

1. Tento Dodatek byl schválen Radou Ústeckého kraje usnesením č. (bude doplněno) dne (bude doplněno), Radou statutárního města Chomutov usnesením č. (bude doplněno) dne (bude doplněno) a Radou města Jirkov usnesením č. (bude doplněno) dne (bude doplněno).

2. Tento Dodatek nabývá platnosti dnem jeho uzavření a účinnosti dnem uveřejnění v registru smluv. Dodatek bude v úplném znění uveřejněn prostřednictvím registru smluv postupem dle zákona č. 340/2015 Sb., o zvláštních podmínkách účinnosti některých smluv, uveřejňování těchto smluv a o registru smluv (zákon o registru smluv), ve znění pozdějších předpisů. Města prohlašují, že souhlasí s uveřejněním svých osobních údajů obsažených v tomto dodatku, které by jinak podléhaly znečitelnění, v registru smluv, popř. disponuje souhlasem třetích osob uvedených na své straně s uveřejněním jejich osobních údajů v registru smluv, které by jinak podléhaly znečitelnění. Smluvní strany se dohodly na tom, že uveřejnění v registru smluv provede Kraj, který zároveň zajistí, aby informace o uveřejnění tohoto dodatku byla zaslána Městu Chomutov do datové schránky ID 497beyz nebo na e-mail: j.mares@chomutov.cz a Městu Jirkovu do datové schránky ID 9zcbsra nebo na e- mail: reiner@jirkov.cz.

3. Tento dodatek nabývá platnosti a účinnosti dnem podpisu poslední smluvní stranou. Pro odstranění pochybností Smluvní strany prohlašují, že se změnami dohodnutými tímto dodatkem řídí od 1. 1. 2023.

4. Tento Dodatek je vyhotoven v elektronické verzi a podepsán zaručenými elektronickými podpisy.

5. Nedílnou součástí tohoto dodatku jsou následující přílohy:

   příloha č. 1 – Ceník DÚK platný od 1. 1. 2023
   příloha č. 2 – Výpočet referenční tržby od 1. 1. 2023
   příloha č. 3 – Pravidla pro výpočet tarifů platná od 1. 1. 2023

Ostatní ustanovení Smlouvy, která nejsou tímto Dodatkem dotčena, zůstávají nadále v platnosti.

6. Smluvní strany prohlašují, že tento Dodatek uzavírají podle své vážné a svobodné vůle a v absenci tísně či nápadně nevýhodných podmínek, na důkaz čehož níže připojují své podpisy.

V Ústí nad Labem dne …….

…….
Ing. Jan Schiller
hejtman Ústeckého kraje

za Ústecký kraj

V Chomutově dne …….

…….
JUDr. Marek Hrabáč
primátor statutárního města Chomutov

za statutární město Chomutov

V Jirkově dne …….

…….
Dana Havlátková Juršťáková
starostka města Jirkov

za město Jirkov

Ceník DÚK (příloha č. 1 Tarifu DÚK) Platnost od: 1. 1. 2023

Jednotlivé jízdné (jízdní doklady v papírové podobě i na bázi DÚKapky)

Tarifní jednice	Obyčejné		Zlevněné ①		ZTP a ZTP/P ⓪		Časová platnost
	Hotovostní platba	Elektronická platba	Hotovostní platba	Elektronická platba	Hotovostní platba	Elektronická platba	
0-2	17 Kč	15,30 Kč	8 Kč	7,60 Kč	4 Kč	3,80 Kč	45 min
3-4	20 Kč	18,00 Kč	10 Kč	9,00 Kč	5 Kč	4,50 Kč	
5-6	23 Kč	20,70 Kč	11 Kč	10,30 Kč	5 Kč	4,90 Kč	
7-8	26 Kč	23,40 Kč	13 Kč	11,70 Kč	6 Kč	5,80 Kč	60 min
9-10	28 Kč	25,20 Kč	14 Kč	12,60 Kč	7 Kč	6,30 Kč	
11-12	31 Kč	27,90 Kč	15 Kč	13,90 Kč	7 Kč	6,90 Kč	90 min
13-14	34 Kč	30,60 Kč	17 Kč	15,30 Kč	8 Kč	7,60 Kč	
15-16	37 Kč	33,30 Kč	18 Kč	16,60 Kč	9 Kč	8,30 Kč	
17-18	40 Kč	36,00 Kč	20 Kč	18,00 Kč	10 Kč	9,00 Kč	
19-20	43 Kč	38,70 Kč	21 Kč	19,30 Kč	10 Kč	9,60 Kč	
21-22	45 Kč	40,50 Kč	22 Kč	20,20 Kč	11 Kč	10,10 Kč	120 min
23-24	48 Kč	43,20 Kč	24 Kč	21,60 Kč	12 Kč	10,80 Kč	
25-26	51 Kč	45,90 Kč	25 Kč	22,90 Kč	12 Kč	11,40 Kč	
27-28	54 Kč	48,60 Kč	27 Kč	24,30 Kč	13 Kč	12,10 Kč	
29-30	57 Kč	51,30 Kč	28 Kč	25,60 Kč	14 Kč	12,80 Kč	
31-32	60 Kč	54,00 Kč	30 Kč	27,00 Kč	15 Kč	13,50 Kč	180 min
33-34	62 Kč	55,80 Kč	31 Kč	27,90 Kč	15 Kč	13,90 Kč	
35-36	65 Kč	58,50 Kč	32 Kč	29,20 Kč	16 Kč	14,60 Kč	
37-38	68 Kč	61,20 Kč	34 Kč	30,60 Kč	17 Kč	15,30 Kč	
39-40	71 Kč	63,90 Kč	35 Kč	31,90 Kč	17 Kč	15,90 Kč	
41-42	74 Kč	66,60 Kč	37 Kč	33,30 Kč	18 Kč	16,60 Kč	
43-44	77 Kč	69,30 Kč	38 Kč	34,60 Kč	19 Kč	17,30 Kč	
45-46	79 Kč	71,10 Kč	39 Kč	35,50 Kč	19 Kč	17,70 Kč	
47-48	82 Kč	73,80 Kč	41 Kč	36,90 Kč	20 Kč	18,40 Kč	
49-50	85 Kč	76,50 Kč	42 Kč	38,20 Kč	21 Kč	19,10 Kč	
51-55	92 Kč	82,80 Kč	46 Kč	41,40 Kč	23 Kč	20,70 Kč	
56-60	99 Kč	89,10 Kč	49 Kč	44,50 Kč	24 Kč	22,20 Kč	240 min
61-65	106 Kč	95,40 Kč	53 Kč	47,70 Kč	26 Kč	23,80 Kč	
66-70	113 Kč	101,70 Kč	56 Kč	50,80 Kč	28 Kč	25,40 Kč	
71-75	120 Kč	108,00 Kč	60 Kč	54,00 Kč	30 Kč	27,00 Kč	
76-80	128 Kč	115,20 Kč	64 Kč	57,60 Kč	32 Kč	28,80 Kč	
nad 80	Cestující využijí jednodenní síťové jízdné						

Jednodenní síťové jízdné - papírové jízdenky i jízdenky v DÚKapce (jízdenky Elbe-Labe pouze papírové) ②

Hotovostní i elektronická platba		Cena
Obyčejné		**170 Kč**
Zlevněné ①		**85 Kč**
ZTP, ZTP/P ⓪		**42 Kč**
1+2	(1 osoba bez omezení věku a maximálně 2 děti do 15 let)	**210 Kč**
2+4	(2 osoby bez omezení věku a maximálně 4 děti do 15 let)	**290 Kč**
Max. 5	(maximálně 5 osob bez omezení věku)	**430 Kč**
Labe-Elbe 1+2	(1 osoba bez omezení věku a maximálně 2 děti do 15 let, území DÚK+VVO)	**340 Kč**
Labe-Elbe 2+4	(2 osoby bez omezení věku a maximálně 4 děti do 15 let, území DÚK+VVO)	**470 Kč**
Labe-Elbe Max. 5	(maximálně 5 osob bez omezení věku, území DÚK+VVO)	**700 Kč**
Pro bezplatnou přepravu držitelů poukazu DÚKpass a DÚKpass dítě 6-18 (jízdenky pouze v DÚKapce)		**0 Kč**

② platí jeden den a do 04:00 hodin následujícího dne, čas zakoupení/aktivace musí předcházet času kontroly

Přepravné - papírové jízdenky i jízdenky v DÚKapce

Hotovostní i elektronická platba		Cena
Spoluzavazadlo/pes	- 60 min	**12 Kč**
Spoluzavazadlo/pes	- platí jeden den a do 04:00 hodin následujícího dne	**25 Kč**
Jízdní kolo - nepřestupní	- platí pro 1 spoj	**25 Kč**
Labe-Elbe jízdní kolo/pes	- platí jeden den a do 04:00 hodin následujícího dne, území DÚK a VVO	**100 Kč**
Poplatek za rezervaci místa pro kolo přes DÚKapku		**10 Kč**

Jednodenní síťové jízdné Euro-Nisa-Ticket

Ceník naleznete na 4. straně

① **Zlevněné:**

Děti a mládež 6-18 let:	od 15 let prokazování úředně vydaným platným identifikačním osobním dokladem nebo žákovským průkazem nebo studentským průkazem (ISIC)
Žáci a studenti 18-26 let:	prokázání platným žákovským nebo studentským průkazem denního nebo prezenčního studia (ISIC)
Osoby nad 65 let:	prokazování úředně vydaným platným identifikačním osobním dokladem
Příjemci invalidního důchodu 3. st.:	prokazování 2D kódem (papírovým či elektronickým) a úředně vydaným platným identifikačním osobním dokladem

⓪ **ZPT, ZTP/P:**

ZTP, ZTP/P:	prokazování průkazem ZTP nebo ZTP/P

Elektronická platba - úhrada DÚKapkou, elektronickou peněženkou nebo BBK

DÚKapka - mobilní aplikace pro nákup a používání jízdenek, nabídka jízdenek je postupně rozšiřována

Dopravní karta DÚK (též **BČK DÚK**) **-** slouží pro úhradu jízdenek (**elektronická peněženka**) a jako nosič vícedenních jízdenek

BBK - bezkontaktní bankovní karta (**platební karta**), podporují pouze někteří dopravci, platby bez zadání PIN pouze do 500 Kč

Ceník DÚK Platnost od: 1. 1. 2023

Jednotlivé a jednodenní jízdné jednozónové v zóně 101 Ústí nad Labem

Zóna	Hotovostní platba (jízdní doklady pouze v papírové podobě)					Elektronická platba ⑩ (jízdní doklady v papírové podobě, na bázi BBK i na bázi DÚKapky nebo Mobilní aplikace DPmÚL ⑪)					Časová platnost
	Obyčejné	Zlevněné ①	Zvýhodněné	ZTP a ZTP/P ⓪	Zavazadlo pes	Obyčejné	Zlevněné ①	Zvýhodněné	ZTP a ZTP/P ⓪	Zavazadlo pes	
101 Ústí nad Labem	20 Kč	10 Kč	12 Kč	-	-	18,00 Kč	9,00 Kč	10,80 Kč	-	-	45 min
101 Ústí nad Labem	23 Kč	11 Kč	14 Kč	-	10 Kč	20,70 Kč	9,90 Kč	12,60 Kč	-	10 Kč	60 min
101 Ústí nad Labem	⑤ 28 Kč	⑤ 14 Kč	-	⑥ 7 Kč	⑤ 12 Kč	⑤ 25,20 Kč	⑤ 12,60 Kč	-	⑥ 6,30 Kč	⑤ 12 Kč	60 min
101 Ústí nad Labem	89 Kč	44 Kč	45 Kč	-	-	80,10 Kč	39,60 Kč	40,50 Kč	-	-	1 den ②

Jednotlivé a jednodenní jízdné jednozónové v zóně 101 Ústí nad Labem

Zóna	Mobilní jízdní doklady DPmÚL (SMS jízdenka, mobilní aplikace SEJF) ⑪										Časová platnost
	Obyčejné	Zlevněné ①	Zvýhodněné								
101 Ústí nad Labem	23 Kč	-	-	-	-	-	-	-	-	-	60 min
101 Ústí nad Labem	89 Kč	44 Kč	45 Kč	-	-	-	-	-	-	-	1 den ②

② platí od data a času zakoupení/aktivace/označení/doručení do 04:00 hodin následujícího dne
⑤ jízdenku lze využít v zóně 101 a pro přepravu ze zóny 101 do zón 121, 122, 171 nebo v opačném směru
⑥ jízdenku lze využít pouze pro přepravu ze zóny 101 do zón 121, 122, 171 nebo v opačném směru
⑩ při prodeji v jízdenkových automatech DPmÚL a na předprodejních místech DPmÚL jsou účtovány ceny jízdného jako při platbě hotovostí
⑪ Mobilní jízdní doklady DPmÚL lze použít pouze na linkách MHD a PAD v zóně 101

Jednotlivé jízdné jednozónové a relační v zónách 201 Most, 211 Komořany-Záluží, 221 Litvínov

Zóna	Hotovostní platba (jízdní doklady pouze v papírové podobě)					Elektronická platba (jízdní doklady v papírové podobě i na bázi DÚKapky)					Časová platnost
	Obyčejné	Zlevněné ①				Obyčejné	Zlevněné ①				
201 Most	20 Kč	10 Kč	-	-	-	16,00 Kč	8,00 Kč	-	-	-	45 min
211 Komořany-Záluží	20 Kč	10 Kč	-	-	-	16,00 Kč	8,00 Kč	-	-	-	45 min
221 Litvínov	20 Kč	10 Kč	-	-	-	16,00 Kč	8,00 Kč	-	-	-	45 min
221 Litvínov - 201 Most	30 Kč	15 Kč	-	-	-	24,00 Kč	12,00 Kč	-	-	-	90 min
221 Litvínov - 211 Komořany-Záluží, 201 Most - 211 Komořany-Záluží	25 Kč	12 Kč	-	-	-	20,00 Kč	10,00 Kč	-	-	-	60 min

Jednotlivé a 24hodinové jízdné jednozónové v zóně 301 Děčín

Zóna	Hotovostní platba (jízdní doklady pouze v papírové podobě)					Elektronická platba (jízdní doklady v papírové podobě i na bázi DÚKapky)					Časová platnost
	Obyčejné	Zlevněné ①				Obyčejné	Zlevněné ①				
301 Děčín	22 Kč	11 Kč	-	-	-	18,00 Kč	9,00 Kč	-	-	-	45 min
301 Děčín	66 Kč	33 Kč	-	-	-	66,00 Kč	33,00 Kč	-	-	-	24 hod

Jednotlivé jízdné jednozónové v zóně 371 Varnsdorf

Zóna	Hotovostní platba (jízdní doklady pouze v papírové podobě)					Elektronická platba (jízdní doklady v papírové podobě i na bázi DÚKapky)					Časová platnost
	Obyčejné	Zlevněné ①				Obyčejné	Zlevněné ①				
371 Varnsdorf	12 Kč	6 Kč	-	-	-	10,80 Kč	5,40 Kč	-	-	-	15 min
371 Varnsdorf	15 Kč	7 Kč	-	-	-	13,50 Kč	6,70 Kč	-	-	-	60 min

Jednotlivé a jednodenní jízdné jednozónové v zónách 401 Teplice a 461 Bílina

Zóna	Hotovostní platba (jízdní doklady pouze v papírové podobě)					Elektronická platba (jízdní doklady v papírové podobě i na bázi DÚKapky)					Časová platnost
	Obyčejné	Zlevněné ①				Obyčejné	Zlevněné ①				
401 Teplice	20 Kč	10 Kč	-	-	-	18,00 Kč	9,00 Kč	-	-	-	45 min
401 Teplice	55 Kč	27 Kč	-	-	-	49,50 Kč	24,70 Kč	-	-	-	1 den ②
461 Bílina	10 Kč	5 Kč	-	-	-	9,00 Kč	4,50 Kč	-	-	-	45 min

② platí od zakoupení do 04:00 hodin následujícího dne

Jednotlivé jízdné jednozónové a relační v zónách 501 Chomutov a 511 Jirkov

Zóna	Hotovostní platba (jízdní doklady pouze v papírové podobě)					Elektronická platba (jízdní doklady v papírové podobě i na bázi DÚKapky)					Časová platnost
	Obyčejné	Zlevněné ①				Obyčejné	Zlevněné ①				
501 Chomutov	21 Kč	9 Kč	-	-	-	18,00 Kč	8,10 Kč	-	-	-	45 min
511 Jirkov	21 Kč	9 Kč	-	-	-	18,00 Kč	8,10 Kč	-	-	-	45 min
501-511 Chomutov-Jirkov	21 Kč	9 Kč	-	-	-	18,00 Kč	8,10 Kč	-	-	-	45 min
501-511 Chomutov-Jirkov	25 Kč	12 Kč	-	-	-	21,00 Kč	10,80 Kč	-	-	-	60 min

Jednotlivé jízdné jednozónové v zóně 661 Roudnice nad Labem

Zóna	Hotovostní platba (jízdní doklady pouze v papírové podobě)					Elektronická platba (jízdní doklady v papírové podobě i na bázi DÚKapky)					Časová platnost
	Obyčejné	Zlevněné ①				Obyčejné	Zlevněné ①				
661 Roudnice nad Labem	10 Kč	5 Kč	-	-	-	9,00 Kč	4,50 Kč	-	-	-	45 min

① **Zlevněné:**

Děti a mládež 6-18 let:	od 15 let prokazování úředně vydaným platným identifikačním osobním dokladem nebo žákovským průkazem nebo studentským průkazem (ISIC)
Žáci a studenti 18-26 let:	prokázání platným žákovským nebo studentským průkazem denního nebo prezenčního studia (ISIC)
Osoby nad 65 let:	prokazování úředně vydaným platným identifikačním osobním dokladem
Příjemci invalidního důchodu 3. st.:	prokazování 2D kódem (papírovým či elektronickým) a úředně vydaným platným identifikačním osobním dokladem

⓪ **ZPT, ZTP/P:**

ZTP, ZTP/P:	prokazování průkazem ZTP nebo ZTP/P

Elektronická platba - úhrada DÚKapkou, elektronickou peněženkou nebo BBK
DÚKapka - mobilní aplikace pro nákup a používání jízdenek, nabídka jízdenek je postupně rozšiřována
Dopravní karta DÚK (též **BČK DÚK**) **-** slouží pro úhradu jízdenek (**elektronická peněženka**) a jako nosič elektronických vícedenních jízdenek
BBK - bezkontaktní bankovní karta (**platební karta**), podporují pouze někteří dopravci, platby bez zadání PIN pouze do 500 Kč
Mobilní jízdní doklady DPmÚL - SMS jízdenka, mobilní aplikace SEJF a Mobilní aplikace DPmÚL, informace podává pouze DPmÚL a.s.
MHD - městská hromadná doprava, **PAD -** příměstská autobusová doprava

Ceník DÚK Platnost od: 1. 1. 2023

Časové jízdné

Tarifní jednice	7 denní		30 denní			90 denní		365 denní		
	Hotovostní i elektronická platba Papírové jízdenky i jízdenky na dopravní kartě nebo v DÚKapce		Hotovostní i elektronická platba Papírové jízdenky i jízdenky na dopravní kartě nebo v DÚKapce			Hotovostní i elektronická platba Jízdenky pouze na dopravní kartě nebo v DÚKapce		Hotovostní i elektronická platba Jízdenky pouze na dopravní kartě nebo v DÚKapce		Jízdenky pouze na dopravní kartě
	Obyčejné	Zlevněné ①	Obyčejné	Zlevněné ①	ZTP a ZTP/P ⓪	Obyčejné	Zlevněné ①	Obyčejné	Zlevněné ①	Zaměstnan.
0-2	119 Kč	59 Kč	391 Kč	195 Kč	97 Kč	1 037 Kč	518 Kč	3 570 Kč	1 785 Kč	-
3-4	140 Kč	70 Kč	460 Kč	230 Kč	115 Kč	1 220 Kč	610 Kč	4 200 Kč	2 100 Kč	-
5-6	161 Kč	80 Kč	529 Kč	264 Kč	132 Kč	1 403 Kč	701 Kč	4 830 Kč	2 415 Kč	-
7-8	182 Kč	91 Kč	598 Kč	299 Kč	149 Kč	1 586 Kč	793 Kč	5 460 Kč	2 730 Kč	-
9-10	196 Kč	98 Kč	644 Kč	322 Kč	161 Kč	1 708 Kč	854 Kč	5 880 Kč	2 940 Kč	-
11-12	217 Kč	108 Kč	713 Kč	356 Kč	178 Kč	1 891 Kč	945 Kč	6 510 Kč	3 255 Kč	-
13-14	238 Kč	119 Kč	782 Kč	391 Kč	195 Kč	2 074 Kč	1 037 Kč	7 140 Kč	3 570 Kč	-
15-16	259 Kč	129 Kč	851 Kč	425 Kč	212 Kč	2 257 Kč	1 128 Kč	7 770 Kč	3 885 Kč	-
17-18	280 Kč	140 Kč	920 Kč	460 Kč	230 Kč	2 440 Kč	1 220 Kč	8 400 Kč	4 200 Kč	-
19-20	301 Kč	150 Kč	989 Kč	494 Kč	247 Kč	2 623 Kč	1 311 Kč	9 030 Kč	4 515 Kč	-
21-22	315 Kč	157 Kč	1 035 Kč	517 Kč	258 Kč	2 745 Kč	1 372 Kč	9 450 Kč	4 725 Kč	-
23-24	336 Kč	168 Kč	1 104 Kč	552 Kč	276 Kč	2 928 Kč	1 464 Kč	10 080 Kč	5 040 Kč	-
25-26	357 Kč	178 Kč	1 173 Kč	586 Kč	293 Kč	3 111 Kč	1 555 Kč	10 710 Kč	5 355 Kč	-
27-28	378 Kč	189 Kč	1 242 Kč	621 Kč	310 Kč	3 294 Kč	1 647 Kč	11 340 Kč	5 670 Kč	-
29-30	399 Kč	199 Kč	1 311 Kč	655 Kč	327 Kč	3 477 Kč	1 738 Kč	11 970 Kč	5 985 Kč	-
31-32	420 Kč	210 Kč	1 380 Kč	690 Kč	345 Kč	3 660 Kč	1 830 Kč	12 600 Kč	6 300 Kč	-
33-34	434 Kč	217 Kč	1 426 Kč	713 Kč	356 Kč	3 782 Kč	1 891 Kč	13 020 Kč	6 510 Kč	-
35-36	455 Kč	227 Kč	1 495 Kč	747 Kč	373 Kč	3 965 Kč	1 982 Kč	13 650 Kč	6 825 Kč	-
37-38	476 Kč	238 Kč	1 564 Kč	782 Kč	391 Kč	4 148 Kč	2 074 Kč	14 280 Kč	7 140 Kč	-
39-40	497 Kč	248 Kč	1 633 Kč	816 Kč	408 Kč	4 331 Kč	2 165 Kč	14 910 Kč	7 455 Kč	-
41-42	518 Kč	259 Kč	1 702 Kč	851 Kč	425 Kč	4 514 Kč	2 257 Kč	15 540 Kč	7 770 Kč	-
43-44	539 Kč	269 Kč	1 771 Kč	885 Kč	442 Kč	4 697 Kč	2 348 Kč	16 170 Kč	8 085 Kč	-
45-46	553 Kč	276 Kč	1 817 Kč	908 Kč	454 Kč	4 819 Kč	2 409 Kč	16 590 Kč	8 295 Kč	-
47-48	574 Kč	287 Kč	1 886 Kč	943 Kč	471 Kč	5 002 Kč	2 501 Kč	17 220 Kč	8 610 Kč	-
49-50	595 Kč	297 Kč	1 955 Kč	977 Kč	488 Kč	5 185 Kč	2 592 Kč	17 850 Kč	8 925 Kč	-
nad 50 (síťové)	644 Kč	322 Kč	2 116 Kč	1 058 Kč	529 Kč	5 612 Kč	2 806 Kč	18 000 Kč	9 000 Kč	550 Kč

Časové jízdné jednozónové a relační v zónách 101 Ústí nad Labem, 201 Most, 211 Komořany-Záluží, 221 Litvínov, 301 Děčín, 371 Varnsdorf, 401 Teplice, 461 Bílina, 501 Chomutov, 511 Jirkov, 661 Roudnice nad Labem

Zóna	7 denní		30 denní			90 denní		365 denní		
	Hotovostní i elektronická platba Papírové jízdenky i jízdenky na dopravní kartě nebo v DÚKapce		Hotovostní i elektronická platba Papírové jízdenky i jízdenky na dopravní kartě nebo v DÚKapce			Hotovostní i elektronická platba Jízdenky pouze na dopravní kartě nebo v DÚKapce		Hotovostní i elektronická platba Jízdenky pouze na dopravní kartě nebo v DÚKapce		Jízdenky pouze na dopravní kartě
	Obyčejné	Zlevněné ①	Obyčejné	Zlevněné ①		Obyčejné	Zlevněné ①	Obyčejné	Zlevněné ①	Zaměstnan.
101 Ústí n. L. ④	160 Kč	⑱ 60 Kč ⑲ 80 Kč ⑳ 80 Kč	565 Kč	⑱ 175 Kč ⑲ 280 Kč ⑳ 280 Kč	-	1 500 Kč	⑱ 470 Kč ⑲ 685 Kč ⑳ 750 Kč	⑩ 3990 Kč	- - -	285 Kč
201 Most	140 Kč	70 Kč	440 Kč	220 Kč	-	1 200 Kč	600 Kč	4 000 Kč	2 000 Kč	*200 Kč*
211 Komořany-Záluží	140 Kč	70 Kč	440 Kč	220 Kč	-	1 200 Kč	600 Kč	-	-	*200 Kč*
221 Litvínov	140 Kč	70 Kč	440 Kč	220 Kč	-	1 200 Kč	600 Kč	4 000 Kč	2 000 Kč	*200 Kč*
201 Most - 221 Litvínov	180 Kč	90 Kč	680 Kč	340 Kč	-	1 800 Kč	900 Kč	6 000 Kč	3 000 Kč	*200 Kč*
211 Komořany-Záluží - 221 Litvínov	160 Kč	80 Kč	580 Kč	290 Kč	-	1 560 Kč	780 Kč	5 000 Kč	2 500 Kč	*200 Kč*
201 Most - 211 Komořany-Záluží	160 Kč	80 Kč	580 Kč	290 Kč	-	1 560 Kč	780 Kč	5 000 Kč	2 500 Kč	*200 Kč*
301 Děčín ④	149 Kč	74 Kč	541 Kč	270 Kč	-	1 423 Kč	711 Kč	-	-	276 Kč
371 Varnsdorf	75 Kč	37 Kč	260 Kč	130 Kč	-	700 Kč	350 Kč	-	-	140 Kč
401 Teplice	150 Kč	75 Kč	530 Kč	265 Kč	-	1 260 Kč	630 Kč	-	-	266 Kč
461 Bílina	75 Kč	37 Kč	260 Kč	130 Kč	-	700 Kč	350 Kč	-	-	140 Kč
501 Chomutov	188 Kč	90 Kč	650 Kč	312 Kč	-	1 750 Kč	840 Kč	-	-	293 Kč
511 Jirkov	182 Kč	90 Kč	598 Kč	299 Kč	-	1 586 Kč	793 Kč	-	-	293 Kč
501 Chomutov - 511 Jirkov	188 Kč	90 Kč	650 Kč	312 Kč	-	1 750 Kč	840 Kč	-	-	293 Kč
661 Roudnice nad Labem	75 Kč	37 Kč	260 Kč	130 Kč	-	700 Kč	350 Kč	-	-	140 Kč

④ pro zónu **101 Ústí n. L.** lze zakoupit i na bázi **BBK** (uznáváno pouze na linkách MHD) a v **mobilní aplikaci SEJF** nebo od data vyhlášení na www.dpmul.cz v **Mobilní .....aplikaci DPmÚL** (uznáváno pouze na linkách MHD a PAD). Informace podává pouze DPmÚL a.s. ⑩ prodej v **DÚKapce** od data vyhlášení na www.dopravauk.cz .....pro zónu **301 Děčín** lze ukládat též na BBK a Děčínskou kartu (uznáváno pouze na linkách MAD). Informace podává pouze DPMD, a.s.
⑱ děti a mládež 6-18 let, ⑲ žáci a studenti 18-26 let, ⑳ osoby nad 65 let

① **Zlevněné:**

Děti a mládež 6-18 let:	*od 15 let prokazování úředně vydaným platným identifikačním osobním dokladem nebo žákovským průkazem nebo studentským průkazem (ISIC)*
Žáci a studenti 18-26 let:	*prokázání platným žákovským nebo studentským průkazem denního nebo prezenčního studia (ISIC)*
Osoby nad 65 let:	*prokazování úředně vydaným platným identifikačním osobním dokladem*

⓪ **ZPT, ZTP/P:**

ZTP, ZTP/P:	*prokazování průkazem ZTP nebo ZTP/P*

Elektronická platba - úhrada DÚKapkou, elektronickou peněženkou nebo BBK
DÚKapka - mobilní aplikace pro nákup a používání jízdenek, nabídka jízdenek je postupně rozšiřována
Dopravní karta DÚK (též **BČK DÚK**) - slouží pro úhradu jízdenek (**elektronická peněženka**) a jako nosič elektronických vícedenních jízdenek
BBK - bezkontaktní bankovní karta (**platební karta**), podporují pouze někteří dopravci, platby bez zadání PIN pouze do 500 Kč
MHD - městská hromadná doprava, **MAD** - městská autobusová doprava, **PAD** - příměstská autobusová doprava

Ceník DÚK Platnost od: 1. 1. 2023

Ostatní časové jízdné jednozónové v zóně 101 Ústí nad Labem

7 denní zvýhodněné - D (pro důchodce 62-65, příjemce inv.3 st.) ⑫	**105 Kč**	Vydává pouze DPmÚL a.s. - Jízdenky na bázi **BČK DÚK** nebo **BBK** (uznáváno pouze na linkách MHD) nebo v mobilní aplikaci **SEJF** a v **Mobilní aplikaci DPmÚL** (uznáváno pouze na linkách MHD a PAD) - Informace podává pouze DPmÚL a.s.
7 denní zvýhodněné - J (pro osobu přepravující dítě do věku 3 let) ⑫	**135 Kč**	
30 denní zvýhodněné - D (pro důchodce 62-65, příjemce inv.3 st.) ⑫	**310 Kč**	
30 denní zvýhodněné - J (pro osobu přepravující dítě do věku 3 let) ⑫	**370 Kč**	
30 denní zvýhodněné - N (pro osoby omezené na svéprávnosti) ⑬	**110 Kč**	
90 denní zvýhodněné - D (pro důchodce 62-65, příjemce inv.3 st.) ⑫	**805 Kč**	
90 denní zvýhodněné - J (pro osobu přepravující dítě do věku 3 let) ⑫	**970 Kč**	
180 denní obyčejné ⑫	**2 800 Kč**	
365 denní obyčejné ⑫	**3 990 Kč**	
365 denní pro bezplatnou přepravu osob 70+ ⑭	**0 Kč**	
1825 denní pro bezplatnou přepravu osob 70+ ⑭	**0 Kč**	

⑫ lze zakoupit na bázi **BBK**, **BČK DÚK**, v **mobilní aplikaci SEJF** a od data vyhlášení na www.dpmul.cz v **Mobilní aplikaci DPmÚL**
⑬ lze zakoupit pouze na bázi **BBK**
⑭ lze zakoupit pouze na bázi **BBK** nebo **BČK DÚK**

Ostatní časové jízdné jednozónové v zóně 301 Děčín

365 denní pro bezplatnou přepravu osob 70+	**0 Kč**	Hotovostní i elektronická platba Jízdenky pouze na dopravní kartě
1825 denní pro bezplatnou přepravu osob 70+	**0 Kč**	

Ostatní časové jízdné jednozónové v zóně 401 Teplice

7 denní seniorská 60-65	**130 Kč**	Hotovostní i elektronická platba Jízdenky pouze na dopravní kartě
30 denní seniorská 60-65	**440 Kč**	
90 denní seniorská 60-65	**1 020 Kč**	
90 denní pro Městskou policii Teplice, Policie ČR OŘ Teplice	**1 100 Kč**	
90 denní pro přepravu psa	**760 Kč**	
365 denní seniorská 70+	**1 100 Kč**	
365 denní zlevněná pro členy Svazu bojovníku za svobodu, Konfederace politických vězňů a Svazu PTP	**500 Kč**	
365 denní přenosné pro Městskou policii Teplice	**830 Kč**	

Ostatní časové jízdné relační v zónách 501 Chomutov - 511 Jirkov ④

7 denní seniorská SD	**35 Kč**	Hotovostní i elektronická platba Jízdenky pouze na dopravní kartě
30 denní seniorská SD	**115 Kč**	
90 denní seniorská SD	**328 Kč**	
365 denní seniorská SD	**1 150 Kč**	
365 denní pro bezplatnou přepravu osob 70+	**0 Kč**	

④ lze ukládat též na původní kartu BUS KARTA. Bližší informace podává pouze DPCHJ, a. s.

Jednodenní síťové jízdné Euro-Nisa-Ticket (jízdní doklady pouze v papírové podobě) ②

Hotovostní i elektronická platba		**Cena**
Pro 1 osobu	(1 osoba bez omezení věku a maximálně 2 děti do 15 let)	**300 Kč**
Pro 2 osoby	(2 osoby bez omezení věku a maximálně 2 děti do 15 let)	**440 Kč**
Pro 3 osoby	(3 osoby bez omezení věku a maximálně 2 děti do 15 let)	**490 Kč**
Pro 4 osoby	(4 osoby bez omezení věku a maximálně 2 děti do 15 let)	**540 Kč**
Pro 5 osob	(5 osob bez omezení věku a maximálně 2 děti do 15 let)	**590 Kč**
Jízdní kolo/pes		**90 Kč**

② platí jeden den a do 04:00 hodin následujícího dne, čas zakoupení musí předcházet času kontroly

Elektronická platba - úhrada BBK nebo elektronickou peněženkou
BBK - bezkontaktní bankovní karta (**platební karta**), podporují pouze někteří dopravci, platby bez zadání PIN pouze do 500 Kč
Dopravní karta DÚK (též **BČK DÚK**) **-** slouží pro úhradu jízdenek (**elektronická peněženka**) a jako nosič elektronických vícedenních jízdenek
MHD - městská hromadná doprava, **PAD -** příměstská autobusová doprava

Ceník DUK + VVO ⑧ Platnost od: 1. 1. 2023

Jednotlivé jízdné

Z tarifu DÚK	Do tarifu VVO	Obyčejné nad 15 let	Dítě 6-15 let
Teplice (401)	Altenberg (63)	48 Kč	35 Kč
	Dippoldiswalde (60) Bad Gottleuba (71)	112 Kč	88 Kč
	Freital (61) Pirna (70)	125 Kč	100 Kč
	Dresden (10) Verbundraum	148 Kč	110 Kč
Dubí (421)	Altenberg (63)	35 Kč	30 Kč
	Dippoldiswalde (60) Bad Gottleuba (71)	100 Kč	87 Kč
	Freital (61) Pirna (70)	114 Kč	98 Kč
	Dresden (10) Verbundraum	137 Kč	107 Kč
Dubí/Cínovec (423)	Altenberg (63)	28 Kč	27 Kč
	Dippoldiswalde (60) Bad Gottleuba (71)	91 Kč	80 Kč
	Freital (61) Pirna (70)	105 Kč	92 Kč
	Dresden (10) Verbundraum	130 Kč	103 Kč

Jednotlivé jízdné

Z tarifu VVO	Do tarifu DÚK	Obyčejné nad 15 let	Dítě 6-15 let
Altenberg (63)	Teplice (401)	4,80 €	3,20 €
	Dubí (421)	4,00 €	2,80 €
	Dubí/Cínovec (423)	3,50 €	2,40 €
Dippoldiswalde (60) Bad Gottleuba (71)	Teplice (401)	7,00 €	4,60 €
	Dubí (421)	6,20 €	4,20 €
	Dubí/Cínovec (423)	5,70 €	3,80 €
Freital (61) Pirna (70)	Teplice (401)	9,40 €	6,10 €
	Dubí (421)	8,60 €	5,70 €
	Dubí/Cínovec (423)	8,10 €	5,30 €
Dresden (10) Verbundraum	Teplice (401)	11,70 €	7,50 €
	Dubí (421)	10,90 €	7,10 €
	Dubí/Cínovec (423)	10,40 €	6,70 €

⑧ prodej pouze na linice 398 a 360, jízdní doklady pouze v papírové podobě, směr VVO prodej pouze v Kč, směr DÚK prodej v EUR

Ceník DUK + VVO ⑧

Platnost od: 1. 1. 2023

Týdenní jízdné		Obyčejné nad 15 let	Dítě 6-15 let
Z tarifu DÚK	Do tarifu VVO		
Teplice (401)	Altenberg (63)	745 Kč	498 Kč
	Dippoldiswalde (60)	1 158 Kč	809 Kč
	Bad Gottleuba (71)		
	Freital (61)	1 612 Kč	1 149 Kč
	Pirna (70)		
	Dresden (10)	2 046 Kč	1 475 Kč
	Verbundraum		
Dubí (421)	Altenberg (63)	663 Kč	457 Kč
	Dippoldiswalde (60)	1 076 Kč	768 Kč
	Bad Gottleuba (71)		
	Freital (61)	1 530 Kč	1 108 Kč
	Pirna (70)		
	Dresden (10)	1 964 Kč	1 434 Kč
	Verbundraum		
Dubí/Cínovec (423)	Altenberg (63)	610 Kč	430 Kč
	Dippoldiswalde (60)	1 023 Kč	741 Kč
	Bad Gottleuba (71)		
	Freital (61)	1 477 Kč	1 081 Kč
	Pirna (70)		
	Dresden (10)	1 911 Kč	1 407 Kč
	Verbundraum		

Týdenní jízdné		Obyčejné nad 15 let	Dítě 6-15 let
Z tarifu VVO	Do tarifu DÚK		
Altenberg (63)	Teplice (401)	27,60 €	18,40 €
	Dubí (421)	24,60 €	16,90 €
	Dubí/Cínovec (423)	22,60 €	15,90 €
Dippoldiswalde (60) Bad Gottleuba (71)	Teplice (401)	42,90 €	29,90 €
	Dubí (421)	39,90 €	28,40 €
	Dubí/Cínovec (423)	37,90 €	27,40 €
Freital (61) Pirna (70)	Teplice (401)	59,70 €	42,50 €
	Dubí (421)	56,70 €	41,00 €
	Dubí/Cínovec (423)	54,70 €	40,00 €
Dresden (10) Verbundraum	Teplice (401)	75,80 €	54,60 €
	Dubí (421)	72,80 €	53,10 €
	Dubí/Cínovec (423)	70,80 €	52,10 €

Měsíční jízdné		Obyčejné nad 15 let	Dítě 6-15 let
Z tarifu DÚK	Do tarifu VVO		
Teplice (401)	Altenberg (63)	2 271 Kč	1 499 Kč
	Dippoldiswalde (60)	3 454 Kč	2 384 Kč
	Bad Gottleuba (71)		
	Freital (61)	4 750 Kč	3 354 Kč
	Pirna (70)		
	Dresden (10)	6 013 Kč	4 304 Kč
	Verbundraum		
Dubí (421)	Altenberg (63)	1 985 Kč	1 356 Kč
	Dippoldiswalde (60)	3 168 Kč	2 241 Kč
	Bad Gottleuba (71)		
	Freital (61)	4 464 Kč	3 211 Kč
	Pirna (70)		
	Dresden (10)	5 727 Kč	4 161 Kč
	Verbundraum		
Dubí/Cínovec (423)	Altenberg (63)	1 803 Kč	1 265 Kč
	Dippoldiswalde (60)	2 986 Kč	2 150 Kč
	Bad Gottleuba (71)		
	Freital (61)	4 282 Kč	3 120 Kč
	Pirna (70)		
	Dresden (10)	5 545 Kč	4 070 Kč
	Verbundraum		

Měsíční jízdné		Obyčejné nad 15 let	Dítě 6-15 let
Z tarifu VVO	Do tarifu DÚK		
Altenberg (63)	Teplice (401)	84,10 €	55,50 €
	Dubí (421)	73,50 €	50,20 €
	Dubí/Cínovec (423)	66,80 €	46,80 €
Dippoldiswalde (60) Bad Gottleuba (71)	Teplice (401)	127,90 €	88,30 €
	Dubí (421)	117,30 €	83,00 €
	Dubí/Cínovec (423)	110,60 €	79,60 €
Freital (61) Pirna (70)	Teplice (401)	175,90 €	124,20 €
	Dubí (421)	165,30 €	118,90 €
	Dubí/Cínovec (423)	158,60 €	115,50 €
Dresden (10) Verbundraum	Teplice (401)	222,70 €	159,40 €
	Dubí (421)	212,10 €	154,10 €
	Dubí/Cínovec (423)	205,40 €	150,70 €

⑧ prodej pouze na lince 398 a 360, jízdní doklady pouze v papírové podobě, směr VVO prodej pouze v Kč, směr DÚK prodej v EUR

Ceník DUK + VMS ⑧ Platnost od: 1. 1. 2023

Jednotlivé jízdné

Z tarifu DÚK	Do tarifu VMS	Obyčejné nad 15 let	Dítě 6-15 let
Chomutov (501)	Reitzenhain (33)	55 Kč	27 Kč
	Marienberg (26, 64)	70 Kč	35 Kč
Křimov (521)	Reitzenhain (33)	38 Kč	19 Kč
	Marienberg (26, 64)	53 Kč	26 Kč
Hora Sv. Šebestiána (524)	Reitzenhain (33)	32 Kč	16 Kč
	Marienberg (26, 64)	47 Kč	23 Kč

Jednotlivé jízdné

Z tarifu VMS	Do tarifu DÚK	Obyčejné nad 15 let	Dítě 6-15 let
Marienberg (26, 64)	Hora Sv. Šebestiána (524)	4,40 €	2,90 €
	Křimov (521)	4,40 €	2,90 €
	Chomutov (501)	6,30 €	4,20 €
Reitzenhain (33)	Hora Sv. Šebestiána (524)	4,40 €	2,90 €
	Křimov (521)	4,40 €	2,90 €
	Chomutov (501)	6,30 €	4,20 €

Další uznávané jízdní doklady DÚK+VMS na lince 588

Síťové jízdné DÚK (jízdní doklady v papírové podobě i na bázi BČK DÚK)
Síťové jízdné VMS

⑧ prodej pouze na lince 588, jízdní doklady pouze v papírové podobě, směr VMS prodej pouze v Kč, směr DÚK prodej v EUR

Příloha č. 2 dodatku č. 4 ke smlouvě č. 16/SML4655/SoS/DS Výpočet referenční tržby platné od 1. 1. 2023

Návrh ceníku jízdného DÚK pro zóny 501 Chomutov a 511 Jirkov platný na linkách MHD v Chomutově a Jirkově od 1. 1. 2023

	Časová platnost	Počet prodaných jízdenek	Aktuální ceník a teoretické tržby za rok při starých cenách				Ceny a tržby při realizaci Navýšení cen o 15% od 1.1.2023		
			Cena (Kč)	Cena odpovídající stavu kompenzací slev od 1.4.	Tržba Kč	Tržba odpovídající stavu kompenzací slev v Kč (celý modelový rok)	Cena (Kč)	Rozdíl v ceně jízdenky (Kč)	Tržba (Kč)
Platba v hotovosti	Obyčejné 45 minut	558 239	19,0		10 606 541,0	## ##	**21,0**	2,0	11 723 019,0
	Obyčejné 60 minut	44 901	22,0		987 822,0	987 822,0	**25,0**	3,0	1 122 525,0
	Zlevněné 45 minut	448 518	4,0	9,0	1 794 072,0	4 036 662,0	**9,0**	5,0	4 036 662,0
	Zlevněné 60 minut	59 967	5,0	11,0	299 835,0	659 637,0	**12,0**	7,0	719 604,0
Platba BČK a BK	Obyčejné 45 minut	461 301	16,0		7 380 816,0	7 380 816,0	**18,0**	2,0	8 303 418,0
	Obyčejné 60 minut	8 062	19,0		153 178,0	153 178,0	**21,0**	2,0	169 302,0
	Zlevněné 45 minut	205 665	3,6	8,0	740 394,0	1 645 320,0	**8,1**	4,5	1 665 886,5
	Zlevněné 60 minut	5 214	4,5	9,5	23 463,0	49 533,0	**10,8**	6,3	56 311,2
Časové kupóny	7 denní obyčejné	1 254	165,0		206 910,0	206 910,0	**188,0**	23,0	235 752,0
	30 denní obyčejné	8 033	572,0		4 594 876,0	4 594 876,0	**650,0**	78,0	5 221 450,0
	90 denní obyčejné	230	1 540,0		354 200,0	354 200,0	**1 750,0**	210,0	402 500,0
	7 denní zlevněné	611	38,0	76,0	23 218,0	46 436,0	**90,0**	52,0	54 990,0
	30 denní zlevněné	4 127	132,0	264,0	544 764,0	1 089 528,0	**312,0**	180,0	1 287 624,0
	90 denní zlevněné	538	377,0	754,0	202 826,0	405 652,0	**840,0**	463,0	451 920,0
	7 denní senior SD	80	30,0		2 400,0	2 400,0	**35,0**	5,0	2 800,0
	30 denní senior SD	2 004	100,0		200 400,0	200 400,0	**115,0**	15,0	230 460,0
	90 denní senio SD	951	285,0		271 035,0	271 035,0	**328,0**	43,0	311 928,0
	365 denní senior SD	392	1 000,0		392 000,0	392 000,0	**1 150,0**	150,0	450 800,0
			Tržba celkem		**28 778 750 Kč**	**33 082 946,0**	**Tržba celkem**		**36 446 951,70 Kč**
							Navýšení tržby v Kč		**7 668 201,70 Kč**
							% navýšení		**26,6%**
							% navýšení při úvaze fiktivně vyšších tržeb při slevách 1/2		**10,2%**

1,266453606

1,101683982

	Aktuální ceník r. 2022	Ceník navýšený o 15%	Ceník navýšený o 15%
Ref. tržba (Kč/km)	25,73	32,59	28,35
počet km/rok 2023	1 826 661,43	1 831 916,61	1 831 916,61
tržba celkem/rok (Kč)	46 999 998,59	59 694 562,19	51 928 110,69
Rozdíl v referenční tržbě po úpravě ceníku		12 694 563,60	4 928 112,09

Pozn.
Modelace na datech z odbavovacího systému DPCHJ a.s. za období 1.1.2021-31.12.2021

Zlevněné (zvláštní) jízdné – jízdné maximálně ve výši 50% obyčejného (plného) jízdného, za toto jízdné se přepravují:
- děti a mládež od 6-18 let (do dne, který předchází dni 18. narozenin) – od 15 let se prokazuje úředně vydaným platným identifikačním osobním dokladem nebo žákovským nebo studentským průkazem (ISIC).
- žáci a studenti 18-26 let (do dne, který předchází dni 26. narozenin) – nárok na zlevněné jízdné se prokazuje platným žákovským průkazem, nebo platným studentským průkazem denního nebo prezenčního studia (ISIC).
- osoba nad 65 let – nárok na zlevněné jízdné se prokazuje úředně vydaným platným identifikačním osobním dokladem, který obsahuje fotografii nebo digitální zpracování podoby, jméno a příjmení a datum narození.
- příjemci invalidního důchodu 3. st. - nárok na zlevněné jízdné se prokazuje 2D ódem (papírovým či elektronickým) a úředně vydaným platným identifikačním osobním dokladem, který obsahuje fotografii nebo digitální zpracování podoby, jméno a příjmen

Příloha č. 3 dodatku č. 4 ke smlouvě č.16/SML4655/SS/DS

Pravidla pro výpočet tarifů:

Za základní jízdné je považován tarif 60 minutové obyčejné jízdné.

1. Jednotlivé jízdné placené v hotovosti:

60 minutové obyčejné jízdné = aktuální základní jízdné x vypočtený koeficient míry Inflace nebo stanovený koeficient navýšení, zaokrouhluje se na celé koruny matematicky.
45 minutové obyčejné jízdné (sleva 15% základního jízdného) = nově vypočtené základní jízdné x (1-15/100), zaokrouhluje se na celé koruny matematicky.

2. Jednotlivé zlevněné jízdné placené v hotovosti:

Sleva ze základního jízdného je regulována cenovým Věstníkem vydaným MF.
60 minutové zlevněné jízdné = nově vypočtené základní jízdné x (sleva stanovená v cenovém věstníku MF), zaokrouhluje se na celé koruny dolů.
45 minutové zlevněné jízdné = (sleva 20% 60 minutového zlevněného jízdného) = nově vypočtené zlevněné jízdné x (1-20/100), zaokrouhluje se na celé koruny dolů.

3. Jednotlivé jízdné placené elektronicky:

60 minutové obyčejné jízdné (sleva ve výši 15% 60 minutového obyčejného jízdného placeného v hotovosti) = 60 minutové nově vypočtené obyčejné jízdné x (1-15/100), zaokrouhluje se na celé koruny matematicky.
45 minutové zlevněné jízdné (sleva ve výši 15% 45 minutového zlevněného jízdného placeného v hotovosti) = 45 minutové nově vypočtené zlevněné jízdné x (1-15/100), zaokrouhluje se na celé koruny matematicky.

4. Jednotlivé zlevněné jízdné placené elektronicky:

60 minutové zlevněné jízdné (sleva ve výši 10% 60 minutového zlevněného jízdného placeného v hotovosti) = 60 minutové nově vypočtené zlevněné jízdné x (1-10/100).
45 minutové zlevněné jízdné (sleva ve výši 10% 45 minutového zlevněného jízdného placeného v hotovosti) = 45 minutové nově vypočtené zlevněné jízdné x (1-10/100).

5. Časové jízdné obyčejné:

Je vypočtené jako násobek nově vypočteného základního jízdného placeného v hotovosti (60 minutové obyčejné), zaokrouhluje se matematicky na celé koruny.
7 denní časové jízdné = 7,5 násobek.
30 denní časové jízdné = 26 násobek.
90 denní časové jízdné = 70 násobek.

6. Časové jízdné zlevněné:

Je vypočtené jako násobek 60 minutového nově vypočteného zlevněného jízdného placeného v hotovosti, zaokrouhluje se matematicky na celé koruny.

7 denní časové jízdné = 7,5 násobek.

30 denní časové jízdné = 26 násobek.

90 denní časové jízdné = 70 násobek.

7. Časové jízdné senior SD:

Je vypočtené jako stávající cena časového kupónu x vypočtený koeficient míry inflace nebo stanovený koeficient navýšení, zaokrouhluje se na celé koruny matematicky.

Tarif Dopravy Ústeckého kraje
platný od 11. prosince 2022

Preambule

Tarif integrovaného dopravního systému Doprava Ústeckého kraje (dále jen „Tarif DÚK“) je vyhlášen v souladu s Výměrem MF č. 05/2000 ze dne 1. 7. 2022, kterým se vydává seznam zboží s regulovanými cenami, a je stanoven v souladu s Nařízením Ústeckého kraje ze dne 12. 10. 2022, dle § 4 odst. 1 a § 4 a odst. 1 zákona č. 265/1991 Sb., o působnosti orgánů České republiky v oblasti cen, ve znění pozdějších předpisů.

čl. 1. Úvodní ustanovení

1.1 Integrovaný dopravní systém Dopravy Ústeckého kraje (dále jen „DÚK“) je systém zajišťování dopravní obslužnosti v Ústeckém kraji v různých druzích dopravy podle jednotných Smluvních přepravních podmínek DÚK (dále jen „SPP DÚK“) a Tarifu DÚK.

1.2 Tarif DÚK stanovuje výši jízdného, způsob výpočtu jízdného a podmínky uplatňování cen jízdného na autobusových linkách veřejné linkové osobní dopravy zapojených do systému DÚK, v městských hromadných dopravách měst zapojených v systému DÚK (dále jen „MHD“) provozovaných formou integrovaného dopravního systému a ve vlacích a lodích zapojených do systému DÚK. Seznam zapojených dopravců a způsob jejich zapojení je uveden v příloze č. 1 SPP DÚK. Seznam linek zapojených do DÚK (s uvedením uznávání jízdních dokladů v papírové podobě nebo na bázi BČK DÚK) je uveden v příloze č. 2 SPP DÚK. Seznam tarifních zón DÚK je uveden v příloze č. 3 SPP DÚK.

čl. 2. Základní pojmy

DÚK je integrovaný dopravní systém Dopravy Ústeckého Kraje provozovaný na území definovaném tarifními zónami.

Tarif DÚK stanovuje výši jízdného a přepravného, způsob nabytí a platnost jízdních dokladů a způsob jejich použití.

SPP jsou smluvní přepravní podmínky

SPP DÚK jsou smluvní přepravní podmínky DÚK, platí u dopravců uvedených v příloze č. 1 těchto SPP DÚK (dále jen „Dopravce“ nebo „Dopravci“) na linkách DÚK uvedených v příloze č. 2 těchto SPP DÚK. SPP DÚK platí pro přepravu osob, jejich zavazadel a živých zvířat ve veřejné silniční osobní dopravě, ve veřejné drážní osobní dopravě a ve veřejné vodní dopravě provozované v rámci DÚK zúčastněnými Dopravci a stanovují podmínky pro vznik přepravní smlouvy, podmínky přepravy, práva, povinnosti a odpovědnost cestujících a Dopravců zapojených v DÚK.

SPP DPmÚL jsou Smluvní přepravní podmínky Dopravního podniku města Ústí nad Labem a.s. a platí na linkách městské hromadné dopravy provozované tímto dopravcem.

Klouzavý tarif znamená volitelný počátek platnosti časové jízdenky.

Jízdné je cena za přepravu cestujícího. Podmínky přepravy osob upravují SPP DÚK a SPP DPmÚL

Integrovaný jízdní doklad je doklad umožňující cestujícím v rámci časové a zónové platnosti využít ke svým cestám kombinaci spojů všech zahrnutých Dopravců. V rámci DÚK jsou vydávány i uznávány integrované jízdní doklady v papírové podobě i na bázi DÚKapky.

Částečně integrovaný jízdní doklad je doklad umožňující cestujícím v rámci časové a zónové platnosti využít ke svým cestám kombinaci spojů pouze vybraných Dopravců tak, jak je uvedeno v příloze č. 1 SPP DÚK. Částečně integrovanými jízdními doklady jsou jízdenky ve formě elektronického zápisu na bezkontaktních čipových kartách (dále jen „BČK DÚK“) a Mobilní jízdní doklady DPmÚL.

Neintegrovaný jízdní doklad je doklad, který není uvedený v Tarifu DÚK jako integrovaný nebo částečně integrovaný. Tento doklad je nepřestupní na linky DÚK.

Přepravné je cena za přepravu spoluzavazadla, jízdních kol a živých zvířat.

Stanicí se rozumí stanice i zastávka ve veřejné drážní osobní dopravě nebo zastávka ve veřejné silniční osobní dopravě a v městské hromadné dopravě nebo přístaviště ve veřejné vodní dopravě.

Tarifní zóna je územně ohraničená oblast se stanicemi rozhodná k vymezení zónové platnosti jízdního dokladu. Tarifní zóny pokrývají území, na kterém jsou provozovány linky, spoje a vlaky zařazené do DÚK. Tarifní zóna, do níž stanice spadá, se stanovuje dle údaje uvedeného v platném jízdním řádu. Pro potřeby tarifu jsou zóny označeny třímístnými arabskými čísly.

Kontrolní nadzóna se označuje dvojmístným arabským číslem a představuje množinu zón, jejichž první dvě číslice z třímístného číselného označení se shodují s dvoumístným číselným označením kontrolní nadzóny. Povolené kontrolní nadzóny jsou jednoznačně definovány v Matici povolených cest DÚK uvedené v příloze č. 4 SPP DÚK.

Tarifní jednice je jednotka tarifní vzdálenosti mezi zónami, která slouží k výpočtu jízdného. Tarifní vzdálenosti jednotlivých zón jsou uvedeny v příloze č. 3 Tarifu DÚK, v tzv. Matici tarifních jednic.

MHD je městská hromadná doprava. V rámci Tarifu DÚK a SPP DÚK je jako MHD označována i městská autobusová doprava.

MAD Děčín je městská autobusová doprava Děčín.

DPMD je Dopravní podnik města Děčína, a.s., provozovatel linek MAD Děčín.

Dopravní karta DÚK (též **DK DÚK** nebo **BČK DÚK**) je bezkontaktní čipová karta sloužící jako nosič elektronických jízdenek a elektronických peněz v DÚK.

DÚKapka je mobilní aplikace, umožňující nákup a použití elektronických jízdních dokladů DÚK prostřednictvím mobilního zařízení, jako je telefon, tablet nebo obdobné zařízení s přístupem k internetu (v textu je název DÚKapka skloňován). Podmínky jejího užívání jsou stanoveny obchodními podmínkami v příloze č. 5 Tarifu DÚK. Cena jízdních dokladů zakoupených prostřednictvím DÚKapky odpovídá ceně elektronické platby dle Ceníku jízdného DÚK uvedeného v příloze č. 1 Tarifu DÚK.

Mobilní jízdní doklady DPmÚL jsou elektronické jízdenky na bázi SMS jízdenky, jízdenky z mobilní aplikace SEJF a Mobilní aplikace DPmÚL. Jsou uznávány pouze v zóně 101 Ústí n. L. na linkách MHD a PAD. Informace podává pouze DPmÚL. Podmínky pro jejich výdej a platnost jsou uvedeny v příloze č. 4 Tarifu DÚK a SPP DPmÚL. Ceny jízdních dokladů odpovídají ceně dle Ceníku jízdného DÚK uvedeného v příloze č. 1 Tarifu DÚK.

BBK je bezkontaktní bankovní karta (kreditní nebo debetní platební karta a to i emulovaná do mobilních telefonů, hodinek apod.). BBK je možné použít na linkách MAD Děčín dopravce DPMD v souladu s dokumentem „Všeobecné obchodní podmínky pro vydávání a užívání bezkontaktních bankovních karet určených pro odbavení ve vozidlech Dopravního podniku města Děčína, a. s.“, linkách MHD v Chomutově a Jirkově dopravce DPCHJ v souladu s dokumentem „Všeobecné obchodní podmínky pro vydávání a užívání bezkontaktních bankovních karet určených pro odbavení ve vozidlech Dopravního podniku měst Chomutova a Jirkova a.s.“ a na linkách MHD Ústí n. L. dopravce DPmÚL v souladu s dokumentem „Všeobecné obchodní podmínky užívání bezkontaktní platební karty na linkách provozovaných Dopravním podnikem města Ústí nad Labem a.s.“. Při platbách jízdného prostřednictvím BBK ve vozidle dopravce DÚK je cena jízdného rovna ceně odpovídající elektronické platbě dle Ceníku jízdného DÚK uvedeného v příloze č. 1 Tarifu DÚK. Při platbě prostřednictvím BBK ve vozidlech je vydán papírový jízdní doklad (mimo použití BBK v režimu Check in/Check out a jako identifikátoru k elektronické časové jízdence).

DPCHJ je Dopravní podnik měst Chomutova a Jirkova a. s., provozovatel linek MHD zajišťujících dopravní obslužnost obcí: Chomutov, Jirkov, Černovice, Droužkovice, Spořice, Údlice, Otvice a Březno.

DPmML je DOPRAVNÍ PODNIK měst Mostu a Litvínova a. s., provozovatel linek MHD zajišťujících dopravní obslužnost obcí Mostu, Litvínova a přilehlých obcí, na kterých jsou uznávány pouze

integrované jízdní doklady DÚK v papírové podobě i na bázi DÚKapky (nevydává a neuznává jízdní doklady na bázi BČK DÚK a nepoužívá elektronickou peněženku na BČK DÚK).

BUS KARTA je bezkontaktní čipová karta, vydávaná dopravcem DPCHJpřed zapojením do DÚK. BUS KARTU je možné použít pouze na linkách MHD dopravce DPCHJv souladu s „Obchodními podmínkami pro vydání a užívání bezkontaktní čipové karty“ ve vozidlech DPCHJ a. s. Při platbách jízdného z BUS KARTY je cena jízdného rovna ceně jako v případě platby z elektronické peněženky BČK DÚK dle Ceníku jízdného DÚK uvedeného v příloze č. 1 Tarifu DÚK.

Děčínská karta je bezkontaktní platební karta ve formě „stickeru“, vydávaná dopravcem DPMD a Statutárním městem Děčín. Děčínská karta má stejné vlastnosti jako BBK.

Příjmový doklad je potvrzení o uskutečněné platbě za jízdenku v elektronické podobě uložené na BČK DÚK nebo na BBK nebo v mobilní aplikaci. A také potvrzení o vkladu elektronických peněz do elektronické peněženky uložené na BČK DÚK. Příjmový doklad o zaplacení není jízdním dokladem. Při kontrole odbavení se cestující musí prokázat elektronickou jízdenkou.

DPmÚL je Dopravní podnik města Ústí nad Labem a.s., provozovatel linek MHD Ústí nad Labem. Na linkách MHD Ústí nad Labem platí Tarif DÚK a SPP DPmÚL. Tarif DÚK není uznáván na lanové dráze a sezónních turistických linkách, které jsou upraveny jiným zvláštním tarifem.

Terminál je multifunkční zařízení umístěné ve vozidlech DPmÚL u předních dveří umožňující ověřit platnost elektronické časové jízdenky uložené na BČK DÚK nebo na BBK. Také umožňuje samoobslužný bezhotovostní nákup papírové jízdenky platbou z EP BČK DÚK nebo z BBK. A nebo odbavení BBK v režimu Check in/Check out.

Validátor je zařízení umístěné ve vozidlech DPmÚL u druhých a dalších dveří umožňující ověřit platnost elektronické časové jízdenky na bázi BBK nebo odbavení BBK v režimu Check in/Check out.

Check in znamená přihlášení (přiložení) BBK cestujícím k čtečce terminálu/validátoru při každém nástupu do vozidla DPmÚL.

Check out znamená odhlášení (přiložení) BBK cestujícím k čtečce terminálu/validátoru při každém výstupu z vozidla DPmÚL.

PAD je příměstská autobusová doprava, linky uvedené v příloze č. 2 SPP DÚK s označením 401 až 899.

ČD jsou České dráhy a. s., které jsou integrovány do DÚK. Na železničních regionálních linkách ČD uvedených v příloze č. 2 SPP DÚK je přednostně vydáván i uznáván tarif DÚK, tarif ČD je zde vydáván i uznáván; na železničních dálkových linkách ČD uvedených v příloze č. 2 SPP DÚK je vydáván i uznáván tarif DÚK (v definovaných úsecích) a vydáván i uznáván tarif ČD; pro cesty mimo DÚK je vydáván i uznáván tarif ČD na celou zamýšlenou trasu ve spojích ČD.

GW Train je GW Train Regio, a.s., která je integrována do DÚK, uznává a vydává jízdní doklady DÚK v papírové podobě i na bázi BČK DÚK a nabíjí elektronické peněženky na BČK DÚK. Nevydává vlastní BČK DÚK a v případě cesty mimo Ústecký kraj bude přednostně nabízen tarif a SPP GW Train. Na linkách GW Train uvedených v příloze č. 2 SPP DÚK je uznáván také tarif a SPP GW Train.

ARRIVA vlaky je ARRIVA vlaky s.r.o., která je integrována do DÚK, uznává a vydává jízdní doklady DÚK v papírové podobě i na bázi BČK DÚK a nabíjí elektronické peněženky na BČK DÚK. Nevydává vlastní BČK DÚK a v případě cesty mimo Ústecký kraj bude přednostně nabízen tarif a SPP ARRIVA vlaky. Na linkách ARRIVA vlaky uvedených v příloze č. 2 SPP DÚK je uznáván také tarif a SPP ARRIVA vlaky.

PID je Pražská integrovaná doprava, jejíž vybrané **linky PID** a jejich úseky uvedené v příloze č. 2 SPP DÚK ve výčtu linek PAD jsou integrovány do DÚK. Linky PID se dle technických možností způsobu odbavení dělí na plně integrované do DÚK (jsou vydávány i uznávány všechny jízdní doklady dle tarifu DÚK a na všech nosičích jízdních dokladů dle tarifu DÚK) a na částečně integrované do DÚK (jsou pouze uznávány pohledem jízdní doklady DÚK v papírové podobě nebo v mobilní aplikaci

DÚKapka). Na linkách PID je nárok na bezplatnou přepravu dle tarifu DÚK uplatňován pouze na území Ústeckého kraje bez přesahu do Středočeského kraje. Na linkách PID platí SPP PID.

Vybrané linky DÚK a jejich úseky uvedené v příloze č. 2 SPP DÚK ve výčtu linek PAD jsou integrovány do PID. Linky DÚK se dle technických možností způsobu odbavení dělí na plně integrované do PID (jsou vydávány i uznávány všechny jízdní doklady dle tarifu PID a na všech nosičích jízdních dokladů dle tarifu PID) a na částečně integrované do PID (jsou pouze uznávány pohledem jízdní doklady PID v papírové podobě nebo v mobilní aplikaci PID Lítačka). Na linkách DÚK je nárok na bezplatnou přepravu dle tarifu PID uplatňován pouze na území Středočeského kraje bez přesahu do Ústeckého kraje. Na linkách DÚK platí SPP DÚK a na území Středočeského kraje i SPP PID.

Tarifní zóny DÚK a tarifní pásma PID jsou vyznačeny v jízdních řádech.

Länderbahn je železniční dopravce Die Länderbahn GmbH DLB, jehož linka L7 (specifikovaný úsek) uvedená v příloze č. 2 SPP DÚK je zapojena do DÚK. Na této lince jsou uznávány i vydávány jízdní doklady DÚK v papírové podobě i na bázi DÚKapky a BČK DÚK. Dopravce dále vydává i uznává tarif trilex, který je uznáván i na vybraných linkách DÚK uvedených v příloze č. 2 SPP DÚK.

Rozdělení linek na linky PAD, železniční linky, linky MHD, turistické linky, linky, na nichž jsou uznávány vybrané jízdní doklady PID definované Tarifem DÚK a SPP DÚK a linky PID, na nichž jsou uznávány vybrané jízdní doklady DÚK definované Tarifem PID a SPP PID, je uvedeno v příloze č. 2 SPP DÚK.

VVO je Dopravní svaz Horního Polabí sdružující dopravce v části německé spolkové země Sasko (s centrem ve městě Drážďany).

Tarif DÚK + VVO je tarif, který je v prodeji na linkách uvedených v příloze č. 2 SPP DÚK a nabízí se jen z vybraných zón DÚK do vybraných zón VVO, nebo naopak. Tento jízdní doklad se řídí tarifem a SPP DÚK na území Ústeckého kraje nebo tarifem VVO na území VVO. Na území DÚK i VVO se nabízí tyto jízdní doklady: jednotlivá jízdenka, sedmidenní jízdní doklad či měsíční jízdní doklad. Vyjmenované jízdní doklady jsou papírové, integrované.

Nosičem jízdních dokladů jsou:

a) termocitlivý papír s ochrannými prvky,
b) aplikace DÚKapka,
c) u vybraných dopravců BČK DÚK,
d) na linkách MAD Děčín též BBK nebo Děčínská karta,
e) na linkách MHD Chomutov a Jirkov též BUS KARTA (pouze v zónách 501 Chomutov a 511 Jirkov),
f) ceninový papír DPmÚL s ochrannými prvky,
g) na linkách DPmÚL též BBK,
h) na linkách DPmÚL a PAD v zóně 101 Ústí n. L. též Mobilní jízdní doklady DPmÚL,
i) mobilní aplikace VVO (pouze jízdenky Labe-Elbe; platné od 1.1.2023).

Integrovanými jízdními doklady jsou:

a) integrovaná papírová jízdenka pro jednotlivou jízdu,
b) integrovaná jízdenka pro jednotlivou jízdu na bázi DÚKapky,
c) integrovaná předtištěná papírová jízdenka pro jednotlivou jízdu DPmÚL označená označovačem ve vozidle DPmÚL,
d) integrovaná papírová 1denní síťová jízdenka,
e) integrovaná 1denní síťová jízdenka na bázi DÚKapky,

f) integrovaná papírová 7denní jízdenka,

g) integrovaná 7denní jízdenka na bázi DÚKapky,

h) integrovaná papírová 30denní jízdenka,

i) integrovaná 30denní jízdenka na bázi DÚKapky,

j) integrovaná 90denní jízdenka na bázi DÚKapky,

k) integrovaná 180denní jízdenka na bázi DÚKapky,

l) integrovaná 365denní jízdenka na bázi DÚKapky,

m) integrovaná papírová 1denní síťová jízdenka Labe-Elbe,

n) integrovaná 1denní síťová jízdenka Labe-Elbe na bázi mobilní aplikace VVO; platné od 1.1.2023,

o) integrovaná papírová 1denní síťová jízdenka EURO-NISA-Ticket,

p) integrovaná papírová jízdenka pro spoluzavazadlo (psa),

q) integrovaná jízdenka pro spoluzavazadlo (psa) na bázi DÚKapky,

r) průkaz opravňující cestujícího k bezplatné přepravě,

s) ve vyjmenovaných linkách DÚK a jejich vyznačených úsecích dle přílohy č. 2 SPP DÚK jízdní doklady vydané dle tarifu a SPP PID.

Částečně integrovanými jízdními doklady jsou:

a) částečně integrovaná 7denní jízdenka na bázi BČK DÚK,

b) částečně integrovaná 30denní jízdenka na bázi BČK DÚK,

c) částečně integrovaná 90denní jízdenka na bázi BČK DÚK,

d) částečně integrovaná 180denní jízdenka na bázi BČK DÚK,

e) částečně integrovaná 365denní jízdenka na bázi BČK DÚK,

f) částečně integrovaná 1825denní jízdenka na bázi BČK DÚK,

g) v zóně 101 Ústí n. L. na linkách DPmÚL a PAD částečně integrované Mobilní jízdní doklady DPmÚL:

   i. SMS jízdenka pro jednotlivou jízdu,

   ii. mobilní aplikace SEJF, jízdenka pro jednotlivou jízdu a časová jízdenka,

   iii. mobilní aplikace DPmÚL, jízdenka pro jednotlivou jízdu, jízdenka pro zavazadlo (psa) a časová jízdenka (od data vyhlášení na www.dpmul.cz, včetně informací o registraci).

h) ve vyjmenovaných linkách DÚK a jejich vyznačených úsecích dle přílohy č. 2 SPP DÚK papírový jízdní doklad vydaný dle tarifu a SPP PID.

Neintegrované jízdní doklady jsou:

a) nepřestupní papírová jízdenka pro jízdní kolo,

b) jízdní doklady na bázi BBK,

c) původní karty DPMD,

d) původní karty DPCHJ (BUS KARTA),

e) papírové jízdenky a původní karty DPmML,

f) jízdní doklady pro sezónní turistické linky a lanovou dráhu vydané DPmÚL dle zvláštního tarifu.

.

Jednotlivé kategorie cestujících se označují:

a) obyčejné, 18+

b) zlevněné (děti a mládež 6-18 let, žáci a studenti 18-26 let, osoby 65+ let, příjemci invalidního důchodu 3. st. a rodiče/opatrovníci dojíždějící do ústavů k návštěvě dětí),

c) ZTP,

d) ZTP/P,

e) zaměstnanecké,

f) v zóně 101 Ústí n. L. zvýhodněné pro osobu přepravující dítě (děti) do věku 3 let,

g) v zóně 101 Ústí n. L. zvýhodněné pro osobu ve věku od 62 do 65 let a příjemce invalidního důchodu 3. stupně (pouze vícedenní jízdné),

h) v zóně 401 Teplice též senior 60-65 let, člen spolku Český svaz bojovníků za svobodu; člen spolku Konfederace politických vězňů České republiky; člen spolku Svaz pomocných technických praporů České republiky PTP – vojenské tábory nucených prací (VTNP), Městská policie Teplice, Policie ČR OŘ Teplice,

i) v zóně 301 Děčín též senior 70+, člen spolku Konfederace politických vězňů České republiky a držitel Zlaté medaile (plakety) Prof. MUDr. Jana Janského,

j) v zónách 501 a 511 též senior SD (Občan, jemuž byl přiznán starobní důchod), senior 70+, člen spolku Český svaz bojovníků za svobodu; člen spolku Konfederace politických vězňů České republiky; člen spolku Svaz pomocných technických praporů České republiky PTP – vojenské tábory nucených prací (VTNP) a držitel Zlaté medaile (plakety) Prof. MUDr. Jana Janského, držitel Zlatého kříže Českého červeného kříže 1., 2. a 3. třídy a držitelé plakety Českého červeného kříže – dar života,

k) v zónách se zapojenou MHD v rámci jednozónových jízdních dokladů mohou být vyhlášeny v tarifech příslušných MHD i jiné kategorie cestujících.

čl. 3. Druhy jízdného

3.1 **Druhy jízdného platící na celém území DÚK:**

a) **obyčejné (základní) jízdné -** cena za přepravu cestujícího, který neprokáže nárok na použití zlevněného nebo bezplatného jízdného podle podmínek stanovených Tarifem DÚK, SPP DÚK a SPP DPmÚL, za toto jízdné se přepravuje kategorie cestujících „**obyčejné**“,

b) **zlevněné (zvláštní) jízdné -** cena za přepravu cestujícího, který má nárok na slevu dle podmínek stanovených Tarifem DÚK (zejména čl. 6 a 7), SPP DÚK, SPP DPmÚL a přílohou č. 4 tohoto tarifu, toto zlevněné (zvláštní) jízdné existuje v následujících variantách (v případě neprokázání slevy, vyjma dětí do 15 let věku, spadá cestující do kategorie Obyčejné):

i. **zlevněné jízdné -** jízdné maximálně ve výši **50 %** obyčejného (plného) jízdného, za toto jízdné se přepravuje kategorie cestujících „**děti a mládež 6-18 let“, „žáci a studenti 18-26 let“, „osoby 65+ let“, „inv. důchod 3. st.“** a „rodiče cestující do ústavů“ tj.:

- děti ve věku od 6 - 15 let (do dne, který předchází dni 15. narozenin), nárok na toto jízdné se neprokazuje,
- mládež ve věku od 15 - 18 let (do dne, který předchází dni 18. narozenin), nárok na toto jízdné se prokazuje úředně vydaným identifikačním osobním dokladem, který obsahuje fotografii nebo digitální zpracování podoby, jméno a příjmení a datum narození, nebo žákovským průkazem nebo studentským průkazem ISIC,
- žáci a studenti ve věku od 18 - 26 let denní nebo prezenční formy studia (do dne, který předchází dni 26. narozenin), nárok na toto jízdné se prokazuje platným žákovským průkazem nebo platným studentským průkazem ISIC bez teritoriálního či geografického omezení,

- osoby 65+ let (ode dne dosažení věku 65 let), nárok na toto jízdné se prokazuje úředně vydaným platným identifikačním osobním dokladem, který obsahuje fotografii nebo digitální zpracování podoby, jméno a příjmení a datum narození,
- příjemce invalidního důchodu 3. stupně, ve smyslu § 39 odst. 2 písm. c) zákona č. 155/1995 Sb., o důchodovém pojištění, nárok na toto jízdné se prokazuje 2D kódem (v papírové či v elektronické podobě), který obsahuje jméno a příjmení, datum narození, typ a dobu platnosti slevy. Cestující je zároveň povinen prokázat svou totožnost úředně vydaným platným identifikačním osobním dokladem, který obsahuje fotografii nebo digitální zpracování podoby, jméno a příjmení a datum narození. Pokud držitel 2D kódu svou totožnost neprokáže, považuje se 2D kód za neplatný.
- rodiče cestující do ústavů, nárok na toto jízdné se prokazuje platným průkazem vystaveným ústavem, ve kterém je dítě umístěno. Cestující je zároveň povinen prokázat svou totožnost úředně vydaným platným identifikačním osobním dokladem, který obsahuje fotografii nebo digitální zpracování podoby, jméno a příjmení a datum narození. Pokud držitel průkazu svou totožnost neprokáže, považuje se průkaz za neplatný.

ii. **ZTP, ZTP/P** - jízdné maximálně ve výši **25 %** obyčejného (plného) jízdného, za toto jízdné se přepravuje kategorie cestujících „**ZTP, ZTP/P**“, tj.:

- osoby těžce postižené na zdraví, kterým jsou poskytnuty výhody podle zvláštních předpisů (jsou držiteli průkazů ZTP a ZTP/P),

iii. **zaměstnanecké** - za toto jízdné se přepravují zaměstnanci uvedení v bodu 7.16,

c) **bezplatná přeprava -** nárok na bezplatnou přepravu mají:

i. děti do 6 let věku (bez omezení počtu dětí)

ii. jeden průvodce držitele průkazu ZTP/P,

iii. vodicí, asistenční a služební psi,

iv. držitelé poukazu DÚKpass a DÚKpass dítě 6-18; poukazy jsou vydávány dle podmínek rozhodnutí Rady Ústeckého kraje; k prokázání nároku na bezplatnou přepravu slouží síťová jízdenka za 0 Kč v DÚKapce.

3.2 **Zlevněné (zvláštní) jízdné nad rámec slev uvedených v odst. 1 písm. b) článku 3. tohoto Tarifu DÚK platné pouze v zóně 401 Teplice vydávané pouze dopravcem ARRIVA CITY s.r.o.:**

a) Na zlevněnou časovou jízdenku 7, 30 a 90denní seniorskou 60-65 let mají v zóně Teplice nárok cestující 60-65 let.

b) Na zlevněnou časovou jízdenku 365denní seniorskou 70+ v zóně Teplice mají nárok cestující starší 70 let.

c) Na zlevněnou časovou jízdenku 90denní mají nárok příslušníci Městské policie Teplice a Policie ČR OŘ Teplice.

d) Na zlevněnou časovou jízdenku 365denní mají v zóně Teplice nárok členové Svazu bojovníku za svobodu, členové spolku Svaz pomocných technických praporů České republiky PTP – vojenské tábory nucených prací (VTNP), kteří se prokazují platným průkazem.

3.3 **Bezplatná přeprava nad rámec bezplatných přeprav uvedených v odst. 1 písm. c) článku 3 tohoto Tarifu DÚK platná pouze v zóně 401 Teplice:**

a) držitelé průkazů ZTP a ZTP/P,

b) doprovod dítěte do tří let věku (maximálně 1 osoba na 1 dítě). Doprovod dítěte musí prokázat věk dítěte občanským průkazem nebo cestovním pasem,

c) strážníci Městské policie Teplice ve stejnokroji.

3.4 **Zvýhodněné (zvláštní) jízdné nad rámec slev uvedených v odst. 1 písm. b) článku 3. tohoto Tarifu DÚK platné pouze v zóně 101 Ústí nad Labem:**

a) jeden doprovod dítěte nebo dětí do věku 3 let; nárok na zvýhodněné jízdné je doprovod povinen prokázat věrohodným způsobem (např. průkazem zdravotního pojištění dítěte, rodným listem či cestovním pasem dítěte); elektronické časové jízdenky „doprovod - 3“ lze nahrát pouze na personifikovanou BČK DÚK nebo na BBK. Cestující s jízdním dokladem určeným pro přepravu osoby do věku 3 let je povinen současně přepravovat i dítě do věku 3 let. Další podmínky jsou stanovené v příloze č. 4 tohoto tarifu.

b) osoba ve věku od 62 do 65 let,

c) příjemce invalidního důchodu 3. stupně. Další podmínky pro použití jízdenky na bázi BČK DÚK nebo BBK jsou stanovené v příloze č. 4 tohoto tarifu,

d) další podmínky pro poskytnutí slevy, prokázání nároku na slevy dle bodu 3. 4. a použití jízdních dokladů, jsou stanoveny v příloze č. 4 tohoto tarifu.

3.5 **Bezplatná přeprava nad rámec bezplatných přeprav uvedených v odst. 1 písm. c) článku 3 tohoto Tarifu DÚK platná pouze v zóně 101 Ústí nad Labem**:

a) osoba, která je držitelem průkazu ZTP a dále osoba, která je držitelem průkazu ZTP/P včetně průvodce, je-li úplně nebo prakticky nevidomá, včetně průvodce a vodícího psa dle zvláštního předpisu; nárok na bezplatnou přepravu se prokazuje příslušným průkazem dle zákona č. 329/2011 Sb.,

b) policista Policie ČR ve stejnokroji,

c) strážníci Městské policie Ústí nad Labem a Trmice ve stejnokroji a asistenti prevence kriminality ve stejnokroji a s průkazem Asistent prevence kriminality,

d) držitel BBK od dosažení věku 70 let, který má registrované své osobní údaje, fotografii a BBK v eShop EOS DPmÚL nebo v dopravní aplikaci DPmÚL na přepážce Zákaznického a informačního centra a má k BBK ve formě elektronického zápisu přiřazenou časovou jízdenku s platností na 365 dní nebo s platností na 1825 dní platnou v zóně 101 Ústí n. L. v hodnotě 0 Kč; jízdenku lze použít pouze na linkách DPmÚL; dále osoba od dosažení věku 70 let, která má personifikovanou BČK DÚK a má na čipové kartě ve formě elektronického zápisu časovou jízdenku s platností na 365 nebo 1825 dní platnou v zóně 101 Ústí n. L. v hodnotě 0 Kč,

e) strážník Městské policie Ústí nad Labem, Trmice v civilu, který má registrované své osobní údaje, fotografii a BBK v eShop EOS DPmÚL nebo v dopravní aplikaci DPmÚL na přepážce Zákaznického a informačního centra a má k BBK ve formě elektronického zápisu přiřazenou časovou jízdenku s platností na 365 dní platnou v zóně 101 v hodnotě 0 Kč; jízdenku lze použít pouze na linkách DPmÚL. Nárok na časovou jízdenku v hodnotě 0 Kč zaniká dnem ukončení pracovního poměru u Statutárního města Ústí nad Labem nebo u Města Trmice,

f) strážník Městské policie Ústí nad Labem, Trmice, který má personifikovanou BČK DÚK a má na čipové kartě ve formě elektronického zápisu časovou jízdenku s platností na 365 dní platnou v zóně 101 Ústí n. L. v hodnotě 0 Kč; nárok na časovou jízdenku v hodnotě 0 Kč zaniká dnem ukončení pracovního poměru u Statutárního města Ústí nad Labem nebo u Města Trmice,

g) osoba splňující požadavky uvedené v § 29 odst. 2 písm. c) zákona č. 87/1991 Sb. o mimosoudních rehabilitacích, ve znění pozdějších předpisů, která má registrované osobní údaje, fotografii a BBK v eShop EOS DPmÚL nebo v dopravní aplikaci DPmÚL na přepážce Zákaznického a informačního centra a má k BBK ve formě elektronického zápisu přiřazenou časovou jízdenku s platností na 365 dní platnou v zóně 101 Ústí n. L. v hodnotě 0 Kč; jízdenku lze použít pouze na linkách DPmÚL,

h) osoba splňující požadavky uvedené v § 29 odst. 2 písm. c) zákona č. 87/1991 Sb. o mimosoudních rehabilitacích, ve znění pozdějších předpisů, která má personifikovanou BČK DÚK a má na čipové kartě ve formě elektronického zápisu časovou jízdenku s platností na 365 dní platnou v zóně 101 Ústí n. L. v hodnotě 0 Kč,

i) podmínky pro užívání jízdních dokladů na bázi BBK a registraci držitelů BBK v eShop EOS DPmÚL nebo na přepážce Zákaznického a informačního centra DPmÚL jsou stanovené ve Všeobecných obchodních podmínkách užívání bezkontaktní platební karty na linkách Dopravního podniku města Ústí nad Labem a.s. a SPP DPmÚL. Podmínky pro poskytnutí elektronické časové jízdenky v hodnotě 0 Kč na bázi BBK jsou stanovené v příloze č. 4 tohoto tarifu. Cestující uvedení v bodu 3.5 odst. d) tohoto tarifu, kteří nebudou mít 365denní nebo 1825denní časovou jízdenku v hodnotě 0 Kč na bázi BBK nebo BČK DÚK se přepravují za zlevněné jízdné dle Tarifu DÚK. Cestující uvedení v bodu 3.5 písm. e) až h) tohoto tarifu, kteří nebudou mít 365denní časovou jízdenku v hodnotě 0 Kč na bázi BBK nebo BČK DÚK se přepravují za jízdné dle Tarifu DÚK. Bezplatná přeprava uvedená v bodu 3.5 písm. d) až h) se nevztahuje na přepravu spoluzavazadla a psa přepravovaného beze schrány, které tato osoba přepravuje a na pořízení BBK nebo BČK DÚK.

3.6 **Bezplatná přeprava nad rámec bezplatných přeprav uvedených v odst. 1 písm. c) článku 3 tohoto Tarifu DÚK platná pouze v zóně 301 Děčín:**

a) držitelé průkazů ZTP a ZTP/P,

b) strážníci Městské policie v Děčíně v uniformě,

c) občané nad 70 let včetně s 365denní časovou jízdenkou na bázi BČK DÚK za 0 Kč,

d) držitelé Zlaté medaile (plakety) Prof. MUDr. Jana Janského s 365denní časovou jízdenkou na bázi BČK DÚK za 0 Kč.

3.7 **Bezplatná přeprava nad rámec bezplatných přeprav uvedených v odst. 1 písm. c) a v odst. 7 článku 3 tohoto Tarifu DÚK platná pouze na linkách MAD Děčín:**

a) asistenti prevence kriminality Městské policie v předepsaném stejnokroji a po předložení průkazu zaměstnance,

b) pracovníci střediska městských služeb v pracovní dny od 6:00 do 15:00 po předložení průkazu,

c) občané nad 70 let včetně s 365denní časovou jízdenkou na bázi BBK či Děčínské karty za 0 Kč,

d) držitelé Zlaté medaile (plakety) Prof. MUDr. Jana Janského s 365 denní časovou jízdenkou na bázi BBK či Děčínské karty za 0 Kč.

3.8 **Bezplatná přeprava nad rámec bezplatných přeprav uvedených v odst. 1 písm. c) článku 3 tohoto Tarifu DÚK platná pouze v zóně 461 Bílina:**

a) držitelé průkazů ZTP a ZTP/P,

a) osoby od dosažení věku 70 let, které prokáží svůj věk a totožnost osobním dokladem,

b) držitelé Zlaté medaile (plakety) Prof. MUDr. Jana Janského,

c) strážníci Městské policie Bílina v uniformě,

d) psi podrobující se speciálnímu výcviku.

3.9 **Bezplatná přeprava nad rámec bezplatných přeprav uvedených v odst. 1 písm. C) článku 3 tohoto Tarifu DÚK platná pouze v zóně 371 Varnsdorf:**

a) držitelé průkazů ZTP a ZTP/P.

3.10 **Zlevněné (zvláštní) jízdné nad rámec slev uvedených v odst. 1 písm. b) článku 3. tohoto Tarifu DÚK platné pouze v zónách 501 Chomutov a 511 Jirkov a jejich vzájemné relaci:**

a) Na zlevněnou časovou jízdenku 7 a 30denní seniorskou SD na bázi BČK DÚK nebo BUS KARTY a 90 či 365denní seniorskou SD též na bázi BČK DÚK nebo BUS KARTY mají nárok všichni občané ode dne, od kterého jim byl starobní důchod přiznán.

3.11 **Bezplatná přeprava nad rámec bezplatných přeprav uvedených v odst. 1 písm. c) článku 3 tohoto Tarifu DÚK platná pouze v zónách 501 Chomutov a 511 Jirkov a jejich vzájemné relaci:**

a) držitelé průkazů ZTP a ZTP/P, včetně průvodce u ZTP/P a vodícího psa; invalidní vozík držitele průkazu ZTP a ZTP/P,

b) člen spolku Český svaz bojovníků za svobodu; člen spolku Konfederace politických vězňů České republiky; člen spolku Svaz pomocných technických praporů České republiky PTP – vojenské tábory nucených prací (VTNP),

c) osoby od dosažení věku 70 let s platným 365denním časovým kupónem senior 70+ pouze na bázi BČK DÚK nebo BUS KARTY,

d) držitel Zlaté medaile (plakety) Prof. MUDr. Jana Janského, držitel Zlatého kříže Českého červeného kříže 1., 2. a 3. Třídy, držitelé plakety Českého červeného kříže – dar života s platným 365 denním časovým kupónem dárce krve pouze na bázi BČK DÚK nebo BUS KARTY,

e) Strážníci Městské policie Chomutov ve službě v předepsaném služebním stejnokroji. Asistenti prevence kriminality při Městské policii Chomutov ve službě v předepsaném stejnokroji a po předložení průkazu. Strážníci Městské policie Jirkov ve službě v předepsaném stejnokroji a po předložení průkazu.

3.12 **Bezplatná *přeprava* nad rámec bezplatných přeprav uvedených v odst. 1 písm. c) článku 3 tohoto Tarifu DÚK platná pouze v zónách 201 Most, a 221 Litvínov:**

a) držitelé průkazů ZTP a ZTP/P,

b) strážník městské policie v uniformě,

c) asistent prevence kriminality městské policie ve stejnokroji.

3.13 **Bezplatná přeprava nad rámec bezplatných přeprav uvedených v odst. 1 písm. c) článku 3 tohoto Tarifu DÚK platná pouze v zóně 661 Roudnice nad Labem:**

a) držitelé průkazů ZTP a ZTP/P

3.14 Bezplatná přeprava osob se nevztahuje na přepravu spoluzavazadel, které tyto osoby přepravují.

čl. 4. Tarifní pravidla

4.1 Tarif DÚK je zónově-relační a časový, tj. všechny jízdenky platí pouze v rozsahu zónové, relační a časové platnosti, která je na jízdenkách vyznačena, pokud není platnost jízdního dokladu omezena jinak. Jízdenky DÚK platí u zapojených železničních dopravců pouze ve 2. vozové třídě osobních vlaků, spěšných vlaků a vyhlášených rychlíků na linkách a vymezených úsecích uvedených v příloze č. 2 SPP DÚK. V Seznamu linek zapojených do DÚK uvedených v příloze č. 2 SPP DÚK je uvedeno, na kterých linkách jsou vydávány či uznávány papírové jízdní doklady, částečně integrované jízdní doklady na bázi BČK DÚK a kde jsou uznávány částečně integrované Mobilní jízdenky DPmÚL. Cestující musí zohlednit nosič jízdního dokladu a brát v úvahu při hledání cesty i to, jestli dopravce danou formu akceptuje a zda jízdní doklady dle tohoto Tarifu DÚK vydává.

4.2 Cestující s platným jízdním dokladem DÚK je oprávněn použít k jízdě mezi stanicemi výchozí a cílové zóny libovolné spoje všech linek, na nichž je daný jízdní doklad akceptován, a to nejkratší cestou, cestou s nejmenším počtem přestupů, nejkratší docházkovou či přestupní vzdáleností nebo časově nejvhodnější cestou s možným přestupem mezi spoji nebo dopravci v rámci povolených kontrolních nadzón. Jízdní doklady pro jednotlivou jízdu i časové jednodenní a vícedenní jízdní doklady jsou obousměrné a kontrola směrové platnosti se neprovádí.

4.3 Výše jízdného je uvedena v Ceníku jízdného DÚK, který je přílohou č. 1 tohoto Tarifu DÚK, a stanoví se podle:

a) tarifní vzdálenosti, s (i) výjimkou jízdenky pro vybrané relace zón s MHD uvedené v ceníku samostatně, kde se zohledňuje tarif MHD jako v následujícím bodě b) a s (ii) výjimkou jízdenky dle Tarifu DÚK + VVO, která se stanoví ve zvláštní tabulce Ceníku jízdného DÚK;

b) typu zóny (v zónách 101 Ústí nad Labem, 301 Děčín, 401 Teplice, 461 Bílina, 501 Chomutov, 511Jirkov, 371 Varnsdorf, 201 Most, 211 Komořany-Záluží, 221 Litvínov, 661 Roudnice nad Labem) platí zohledněné jednozónové jízdné, které zohledňuje tarif MHD),

c) použitého druhu jízdného.

4.4 Pro stanovení jízdného jsou rozhodné tarifní jednice uvedené v Matici tarifních jednic DÚK uvedené v příloze č. 3 Tarifu DÚK.

4.5 Reklamace papírových jízdních dokladů (uplatnění práva z předplatní smlouvy) se uplatňuje u dopravce, u kterého byl jízdní doklad zakoupen. Cestující je povinen se při převzetí jízdního dokladu přesvědčit, zda mu byl jízdní doklad vydán podle jeho požadavků a případnou reklamaci řešit ihned s prodejcem jízdního dokladu, do 3 minut od okamžiku prodeje jízdního dokladu (výjimkou jsou časové jízdní doklady prodané na předprodeji dopravců, které lze vyřešit do 30 minut od okamžiku prodeje jízdního dokladu). Reklamace jízdních dokladů vydaných DPmÚL se řídí Reklamačním řádem a SPP DPmÚL.

4.6 Reklamace jízdních dokladů na bázi BČK DÚK a transakcí z elektronické peněženky se provádí u vydavatele BČK DÚK (SPP DÚK článek 16). Reklamaci Mobilních jízdních dokladů DPmÚL lze uplatnit dle podmínek uvedených v SPP DPmÚL.

4.7 Reklamaci jízdních dokladů na bázi BBK lze u DPmÚL uplatnit v souladu s Reklamačním řádem, SPP DPmÚL a dokumentem „Všeobecné obchodní podmínky užívání bezkontaktní platební karty na linkách provozovaných Dopravním podnikem města Ústí nad Labem a.s.“.

Povolená cesta

4.8 Cestující musí při cestě mezi stanicemi výchozí a cílové zóny postupovat povolenou cestou, tedy buď nejkratší cestou, nebo cestou s nejmenším počtem přestupů, s nejkratší docházkovou či přestupní vzdáleností, nebo časově nejvýhodnějším spojením. Přitom může přestupovat mezi spoji a dopravci a používat celé území zón, které se nachází na povolené cestě. Cestující se také nesmí při své cestě ocitnout mimo území pro danou cestu povolených kontrolních nadzón definovaných v Matici povolených cest uvedené v příloze č. 4 SPP DÚK. Kontrolní nadzóny jsou označeny dvojmístnými arabskými čísly. Do stejné kontrolní nadzóny patří všechny zóny, jejichž první dvě číslice z třímístného číselného označení se shodují s dvoumístným číselným označením kontrolní nadzóny.

4.9 Povolené kontrolní nadzóny mezi každými dvěma kontrolními nadzónami jsou jednoznačně definovány v Matici povolených cest DÚK uvedené v příloze č. 4 SPP DÚK.

Jízda oklikou

4.10 Jízda nepovolenou oklikou – je každá cesta cestujícího mimo Matici povolených cest uvedenou v příloze č. 4 SPP DÚK. V takovémto případě se cestující odbaví kombinací dvou či více jízdních dokladů dle tarifu DÚK, popř. tarifu dopravce za jízdné, na které prokáže nárok dle příslušného tarifu:

a) bez přirážek v případě, že cestující předloží původní jízdenku a o vystavení nové jízdenky požádá řidiče vozidla v autobusové dopravě před zahájením jízdy, nejpozději neprodleně po nastoupení do vozidla,

b) s přirážkou v případě, že cestující předloží na výzvu pověřené osoby dopravce původní jízdenku, ale o vystavení nové jízdenky sám nepožádá, v železniční dopravě se manipulační přirážka řídí dle SPP daného dopravce.

Jízda za cílovou zónu

4.11 Při jízdě cestujícího za hranici cílové zóny je cestující odbaven:

a) v případě pokračování jízdy dle Tarifu DÚK jízdenkou ze stávající cílové zóny do nové cílové zóny dle zásad uvedených v tomto Tarifu DÚK,

b) v případě použití jiného tarifu za jízdné, na které prokáže nárok dle tarifu příslušného dopravce. Za nástupní stanici je považována poslední stanice v původní cílové zóně, ve které v souladu s platným jízdním řádem spoj zastavuje za účelem nástupu nebo výstupu cestujících.

Odbavení ve vlacích a osobních pokladnách železničních dopravců

4.12 Železniční dopravci uznávají jízdní doklady DÚK v papírové podobě a i na bázi DÚKapky a BČK DÚK pouze mezi stanicemi na území DÚK, v nichž jejich spoje na linkách DÚK a ve vyjmenovaných úsecích uvedených v příloze č. 2 SPP DÚK v souladu s platným jízdním řádem zastavují za účelem nástupu nebo výstupu cestujících. Ve vyhlášených rychlících musejí cestující mít platnou jízdenku DÚK pro celou trasu ze stanice nástupu minimálně do následující stanice nebo do dalších následujících stanic, kde rychlík zastavuje.

4.13 V případech, kdy cestující nastoupí do vlaku ve stanici, kde není výdejna jízdenek nebo je uzavřena, je cestující odbaven bez manipulační přirážky. Cestující je povinen o vystavení jízdenky sám požádat u pověřeného zaměstnance železničního dopravce nejpozději v okamžiku, kdy bude vyzván k předložení jízdních dokladů. Výše manipulační přirážky se ve vlacích řídí SPP železničního dopravce.

Jízda cestujícího mimo území DÚK

4.14 V případě, že nástupní či cílová stanice cestujícího příp. obě dvě stanice leží mimo území DÚK, bude cestující odbaven podle tarifu dopravce a jeho SPP, případně podle Tarifu DÚK + VVO (pokud se jedná o linku s prodejem této nabídky a rozsah nabídky umožňuje pokrytí cesty cestujícího).

4.15 Při cestách po železnici za stanici, která je poslední stanicí platnosti Tarifu DÚK, mohou být cestující odbaveni dle tarifu dopravce na celou zamýšlenou trasu nebo návazným dokladem dopravce dle tarifu dopravce a SPP dopravce nebo v souladu s tarifem a SPP jiného IDS odbaveni návazným dokladem dle jiného systému IDS, pokud to je umožněno.

čl. 5. Jízdní doklady

5.1 Ceny jízdenek se řídí Tarifem DÚK.

Jízdenka pro jednotlivou jízdu

5.2 Jízdenku pro jednotlivou jízdu lze zakoupit ve formě papírové jízdenky i na bázi DÚKapky. Jízdenka je přestupní. Platnost jízdenky je omezena územní (zónovou a relační) a časovou platností.

5.3 Jízdenka pro jednotlivou jízdu opravňuje v době své platnosti k cestě mezi výchozí a cílovou zónou v obou směrech. Časová platnost jízdenek pro jednotlivou jízdu je uvedena v Ceníku jízdného DÚK uvedeného v příloze č. 1 Tarifu DÚK.

5.4 Časová platnost jízdenek pro jednotlivou jízdu počíná běžet okamžikem prodeje této jízdenky, a to i u jízdenek DÚK zakoupených u železničních dopravců a v samoobslužném terminálu pro bezhotovostní platbu u předních dveří ve vozidle DPmÚL. Výjimkou jsou jízdenky na bázi

DÚKapky, ty se řídí obchodními podmínkami v příloze č. 5 Tarifu DÚK.V případě předtištěných papírových jízdenek DPmÚL počíná časová platnost okamžikem označení jízdenky v označovači umístěném ve vozidlech linek DPmÚL. V případě neoznačení jsou tyto jízdenky neplatné. Předprodej předtištěných jízdenek pro jednotlivou jízdu mimo DPmÚL se neprovádí. V případě použití jízdenky na lodních linkách je nutné, aby jízdenky v okamžiku nástupní kontroly splňovaly podmínku minimálně 30 minut do konce své platnosti (v opačném případě nutno zakoupit novou jízdenku). Podmínky pro výdej a použití jízdenek DPmÚL (včetně Mobilních jízdních dokladů DPMÚL) jsou stanoveny v příloze č. 4 tohoto tarifu.

5.5 Jízda musí být ukončena nejpozději spojem, který podle jízdního řádu dorazí do cílové stanice cestujícího před koncem platnosti jízdenky.

5.6 Jízdenky DÚK pro jednotlivou jízdu platící na celém území Ústeckého kraje jsou vydávány pro kategorie cestujících dle čl. 3.

5.7 Při platbě prostřednictvím BČK DÚK nebo BBK (pouze u vybraných dopravců) je cestujícímu při zakoupení jízdenky pro jednotlivou jízdu poskytována sleva dle Tarifu DÚK. Ceník jízdného je uveden v příloze č. 1 Tarifu DÚK.

5.8 Držitel zlevněné a zvýhodněné jízdenky pro jednotlivou jízdu je povinen prokázat na výzvu pověřené osoby dopravce nárok na její použití příslušným průkazem v souladu s článkem 6 a 7. U těchto jízdenek nelze prokázat nárok profilem na BČK DÚK a DÚKapce.

Jednozónová jízdenka

5.9 Jednozónová jízdenka platí pouze pro jízdy v rámci jedné zóny, a to všemi směry. Cena a časová platnost této jízdenky je uvedena v Ceníku jízdného DÚK jako jízdenka pro 0 tarifních jednic s výjimkou vybraných zón 101 Ústí nad Labem, 201 Most, 221 Litvínov, 211 Komořany-Záluží, 301 Děčín, 371 Varnsdorf, 401 Teplice, 461 Bílina, pro zóny i relaci 501 Chomutov a 511 Jirkov, 661 Roudnice nad Labem, pro které platí ceny a časové platnosti uvedené samostatně.

Skupinová jízdenka

5.10 Skupinová jízdenka nebo také Multilístek je jízdní doklad vydaný pro vícero cestujících. Počet a kategorie cestujících je uveden na jízdence.

Integrovaná síťová jízdenka Euro-Nisa-Ticket

5.11 Integrovaná síťová jízdenka Euro-Nisa-Ticket je papírový jízdní doklad, který opravňuje cestujícího nebo cestující k jízdám veřejnou osobní dopravou nebo k přepravě jízdního kola na vybraných linkách DÚK.

Jednodenní jízdenka platí jeden den do 4:00 hod následujícího dne. Čas zakoupení musí předcházet času kontroly. Předprodej těchto jízdenek se neprovádí. V tarifu DÚK je vydávána a uznávána v 6 variantách:

a) pro 1, pro 2, pro 3, pro 4 a pro 5 osob,

b) pro jízdní kolo/psa.

Na jednu jízdenku (pro 1 až 5 osob) lze bezplatně přepravit až 2 děti od 6 do 15 let.

Třídenní jízdenka platí tři dny do 4:00 hod čtvrtého dne. Čas zakoupení musí předcházet času kontroly. V tarifu DÚK není vydávána. V tarifu DÚK je uznávána v 5 variantách:

a) pro 1, pro 2, pro 3, pro 4 a pro 5 osob.

Na jednu jízdenku (pro 1 až 5 osob) lze bezplatně přepravit až 2 děti od 6 do 15 let.

Územní platnost na linkách DÚK je uvedena v SPP příloha 2. Územní platnost mimo linky DÚK je uvedena na www.zvon.de/cz/EURO-NISA-TICKET.

Časové jízdenky

5.12 Časové jízdenky jsou vydávány v papírové podobě a u vybraných dopravců i v elektronické podobě na bázi BČK DÚK, BBK, DÚKapky, Mobilní aplikace DPmÚL nebo mobilní aplikace SEJF.

5.13 Časová jízdenka opravňuje v době své platnosti k libovolnému počtu jízd v obou směrech mezi zónami (na relaci), pro které byla zakoupena. Jízdu lze zahájit i ukončit v libovolné zóně mezi zónami, pro které byla časová jízdenka zakoupena.

5.14 Časové jízdenky vyjma jednodenní síťové jízdenky platí do 24:00 hodin posledního dne období, které je na nich vyznačeno. Platnost jízdenky nelze dodatečně měnit. Je-li začátek platnosti časové jízdenky shodný s datem nákupu jízdenky, je rozhodující pro její platnost čas zakoupení. V případě jízdenek na bázi BBK se platnost řídí obchodními podmínkami příslušného dopravce.

5.15 K integrovaným a částečně integrovaným jízdenkám 30denním a delším je přeprava zavazadla nebo kola nebo psa přepravovaného beze schrány zdarma v časové a zónové platnosti vyjmenovaných jízdenek. Přeprava kola zdarma neplatí na vybraných železničních linkách, na kterých je vyžadována zpoplatněná rezervace místa pro kolo.

5.16 Časové jízdenky se v rámci DÚK vydávají v těchto variantách:

a) integrovaná papírová (nebo v DÚKapce) jednodenní **síťová jízdenka** – platí na celém území DÚK (neplatí pro nástup a výstup na území Německa, pokud zde není zřízena zóna DÚK), a to všemi směry. Jízdenka platí jeden den a do 04:00 hod následujícího dne,

b) integrovaná papírová (nebo v mobilní aplikaci VVO; platné od 1.1.2023) jednodenní **síťová jízdenka Labe-Elbe** – platí na celém území DÚK a na území německého dopravního svazu VVO. Jízdenka platí jeden den a do 04:00 hod následujícího dne,

c) integrovaná papírová (nebo v DÚKapce) 7denní jízdenka – platnost jízdenky je omezena zónovou, relační a časovou platností, pro kterou byla zakoupena, a má klouzavý tarif,

d) částečně integrovaná 7denní jízdenka na bázi BČK DÚK – platnost jízdenky je omezena zónovou, relační a časovou platností, pro kterou byla zakoupena, a má klouzavý tarif, jízdenka platí pouze u vybraných dopravců,

e) (i) integrovaná papírová (nebo v DÚKapce) 30denní jízdenka – platnost jízdenky je omezena zónovou, relační a časovou platností, pro kterou byla zakoupena, a má klouzavý tarif,

(ii) integrovaná papírová měsíční jízdenka (pouze v Tarifu DÚK + VVO) – platnost jízdenky je omezena zónovou, relační a časovou platností, pro kterou byla zakoupena, a má klouzavý tarif, (na rozdíl od třicetidenní jízdenky platí do stejného dne následujícího kalendářního měsíce)

f) částečně integrovaná 30denní jízdenka na bázi BČK DÚK – platnost jízdenky je omezena zónovou, relační a časovou platností, pro kterou byla zakoupena, a má klouzavý tarif, jízdenka platí pouze u vybraných dopravců,

g) integrovaná jízdenka v DÚKapce 90denní – platnost jízdenky je omezena zónovou, relační a časovou platností, pro kterou byla zakoupena, a má klouzavý tarif,

h) částečně integrovaná 90denní jízdenka na bázi BČK DÚK – platnost jízdenky je omezena zónovou, relační a časovou platností, pro kterou byla zakoupena, a má klouzavý tarif, jízdenka platí pouze u vybraných dopravců,

i) částečně integrovaná 180denní jízdenka na bázi BČK DÚK – platnost jízdenky je omezena zónovou, relační a časovou platností, pro kterou byla zakoupena, a má klouzavý tarif, jízdenka platí pouze u vybraných dopravců,

j) integrovaná jízdenka v DÚKapce 365denní – platnost jízdenky je omezena zónovou, relační a časovou platností, pro kterou byla zakoupena, a má klouzavý tarif,

k) částečně integrovaná 365denní na bázi BČK DÚK – platnost jízdenky je omezena zónovou, relační a časovou platností, pro kterou byla zakoupena, a má klouzavý tarif, jízdenka platí pouze u vybraných dopravců,

l) částečně integrovaná 1825denní na bázi BČK DÚK – platnost jízdenky je omezena zónovou, relační a časovou platností, pro kterou byla zakoupena, a má klouzavý tarif, jízdenka platí pouze u vybraných dopravců,

m) částečně integrované 7denní, 30denní, 90denní, 180denní a 365denní jízdenky SEJF a od data vyhlášení na www.dpmul.cz i 7denní, 30denní, 90denní, 180denní a 365denní jízdenky v Mobilní aplikaci DPmÚL – platnost jízdenky je omezena zónovou, relační a časovou platností, pro kterou byla zakoupena a má klouzavý tarif, jízdenka platí pouze u vybraných dopravců,

n) neintegrované 7denní, 30denní, 90denní, 180denní, 365denní a 1825denní jízdenky na bázi BBK – platnost jízdenky je omezena zónovou, relační a časovou platností, pro kterou byla zakoupena, a má klouzavý tarif, jízdenka platí pouze u vybraných dopravců.

5.17 Časové jízdenky jsou vydávány pro tyto kategorie cestujících:

a) obyčejné (mimo jízdenky dle odstavce 5.16 b)),

b) děti a mládež 6-18 let (mimo jízdenky dle odstavce 5.16 b),

c) žáci a studenti 18-26 let (mimo jízdenky dle odstavce 5.16 b),

d) osoby 65+ let (mimo jízdenky dle odstavce 5.16.b),

e) příjemci invalidního důchodu 3. stupně (pouze jednodenní síťová jízdenka dle odstavce 5.16 bodu a) a v zóně 101 Ústí n. l. i vícedenní jízdenky dle ceníku jízdného DÚK),

f) ZTP (pouze jednodenní síťová jízdenka a 30denní jízdenka dle odstavce 5.16 bodu a),

g) ZTP/P (pouze jednodenní síťová jízdenka a 30denní jízdenka dle odstavce 5.16 bodu a),

h) 1+2 (1 osoba bez omezení věku a max. dvě děti do 15 let), (pouze jízdenky dle odstavce 5.16 bodu a) a b),

i) 2+4 (2 osoby bez omezení věku a max. čtyři děti do 15 let dle odstavce 5.16 bodu a) a b),(pouze jízdenky dle odstavce 5.16 a) a b),

j) Max. 5 (max. pět osob bez omezení věku), (dle odstavce 5.16 bodu a) a b).

5.18 Držitel zlevněné časové papírové jízdenky je povinen prokázat nárok na její použití dle pravidel pro jednotlivé druhy jízdného (a bezplatných přeprav) uvedených v čl. 3.

5.19 Držitel zlevněné časové jízdenky nahrané na osobní BČK DÚK prokazuje nárok na její použití:

a) profilem „dítě 6-18“ na osobní BČK DÚK,

b) profilem „student 18-26“ na osobní BČK DÚK,

c) profilem „osoba 65+ let“,

d) profilem „zaměstnanec dopravce“

e) profilem „rodinný příslušník zaměstnance dopravce“

f) profily „senior 60-65“~~,~~ „odboj/PTP“, „Policie“ v případě zlevněného jízdného dle odst. 3.2 Tarifu DÚK platného pouze pro zónu 401 Teplice,

g) v případě zvýhodněného jízdného dle odst. 3.4 Tarifu DÚK platného pouze pro zónu 101 Ústí nad Labem,

h) profilem „osoba70+“ dle odst. 3.5. tarifu DÚK platného pouze pro zónu 101 Ústí nad Labem

i) profily „držitel Zlaté medaile (plakety) Prof. MUDr. Jana Janského“ a „osoba70+“ dle odst. 3.6 Tarifu DÚK platného pouze pro zónu 301 Děčín,

j) profily „senior SD“, „senior 70+“, „držitel Zlaté medaile Prof. MUDr. Jana Janského“ dle odst. 3.14 a 3.15 Tarifu DÚK platného pouze pro zóny 501 Chomutov a 511 Jirkov.

5.20 V tarifních zónách s informační kanceláří dopravce zapojeného do DÚK může být v některých časech omezen prodej časových jízdenek u řidiče.

5.21 V zónách s MHD mohou být stanoveny i další slevy např. pro osoby pobírající starobní důchod, invalidní důchod, osoby starší např. 60 nebo 70 let atp. a může být též stanovena jiná časová platnost (např. měsíční, roční, apod.).

čl. 6. Průkazy na slevu

6.1 U slev z jízdného, u kterých je předepsán průkaz, se přiznává nárok na jejich použití pouze na základě předložení stanoveného průkazu. Pokud podmínky pro použití jízdného stanoví cestujícímu povinnost prokázat na požádání pověřené osoby věk, je povinen tak učinit předložením (oficiálního) průkazu ověřeného razítkem vydavatele, který obsahuje jeho fotografii, jméno, příjmení a datum narození, příp. občanským průkazem či cestovním pasem. K dodatečnému prokázání věku nebo předložení průkazu se nepřihlíží. Případy, ve kterých je průkaz považován za neplatný, jsou uvedeny v SPP DÚK nebo SPP dopravce.

6.2 Přesahuje-li platnost zlevněné jízdenky platnost průkazu, k němuž byla vydána, uzná se platnou pouze do 24:00 hodin posledního dne platnosti průkazu.

6.3 Pokud je stanoveno, že průkaz na slevu musí být opatřen fotografií, musí být použita nepoškozená fotografie průkazového provedení 35 x 45 mm na lesklém fotografickém papíru, která zobrazuje současnou skutečnou podobu držitele a není vystřižena z jiné fotografie.

čl. 7. Zlevněné (zvláštní) jízdné

7.1 Zlevněné jízdné se vypočte z obyčejného jízdného dle pravidel uvedených v čl. 3. Nárok na zlevněné jízdné se přizná při zakoupení jízdenky ve výdejně jízdenek i ve vozidlech DÚK.

7.2 Nelze sdružovat několik různých druhů zlevněného jízdného pro dosažení vyššího zvýhodnění vyjma průvodce držitele průkazu ZTP/P. Bezplatná přeprava průvodce držitele průkazu ZTP/P se poskytne i tehdy, použije-li držitel průkazu jiné zvýhodněné jízdné, na které má nárok. Osoba uplatňující nárok na bezplatnou přepravu jako průvodce držitele průkazu opravňujícího k výhodám III. Stupně (ZTP/P) nemůže současně uplatňovat nárok na bezplatnou přepravu osoby, jejíž je průvodcem.

7.3 Pokud cestující nemůže prokázat nárok na zlevněné jízdné předepsaným způsobem, zaplatí z výchozí do cílové zóny jízdné, na které prokáže nárok, nebo jízdné obyčejné. Cestující zaplatí k doplatku jízdného manipulační přirážku nebo přirážku k jízdnému dle SPP DÚK. Na linkách MHD DPmÚL je cestující považován za cestujícího bez platného jízdního dokladu a je povinen zaplatit jízdné a přirážku dle SPP DPmÚL. K dodatečnému prokázání nároku na slevu nebo prokázání osobních údajů se nepřihlíží.

7.4 Děti do 6 let (tj. do dne, který předchází dni 6. narozenin) lze přepravovat ve vozidlech s výjimkou lodi jen s doprovodem osoby starší 10 let, na lodi jen s doprovodem osoby starší 15 let. Dle podmínek Tarifu DÚK je doprovod dítěte na vyzvání řidiče nebo jiné dopravcem pověřené osoby povinen hodnověrným způsobem prokázat věk dítěte. Věk dítěte do 6 let lze prokázat předložením průkazu zdravotní pojišťovny dítěte, cestovním pasem dítěte nebo občanským průkazem dítěte.

Zlevněné (zvláštní) jízdné pro kategorii „děti a mládež 6-18 let“ a „žáci a studenti 18-26 let“

7.5 Není-li určeno jinak, pro kategorii „děti a mládež 6-18 let“ (ve věku 6 – 18 let, tj. do dne, který předchází dni 18. narozenin) platí zlevněné jízdné „zlevněné“ uvedené v Ceníku jízdného DÚK. Pro kategorii „žáci a studenti 18-26 let“ (žáci a studenti denní (prezenční) formy studia ve věku 18 – 26 let, tj. do dne, který předchází dni 26. narozenin) platí zlevněné jízdné „zlevněné“ uvedené v Ceníku jízdného DÚK.

7.6 Nárok na zlevněné jízdné pro děti a mládež se do 15. let věku neprokazuje. Od 15 – 18 let se nárok na zlevněné jízdné prokazuje, viz bod 3.1.b.

7.7 Nárok na zlevněné jízdné pro žáky a studenty škol se prokazuje platným Žákovským průkazem 15-26 let, nebo průkazem ISIC, nebo v případě časových jízdních dokladů na bázi BČK DÚK odpovídajícím profilem na BČK DÚK. Výši jízdného stanovuje Ceník jízdného DÚK.

7.8 Žákovské průkazy vystavují a ověřují dopravci dle zásad uvedených v aktuálním Výměru MF uvedeném v preambuli tohoto tarifu a postupují dle Metodického pokynu pro poskytování žákovského jízdného v železniční vnitrostátní dopravě osob a ve veřejné vnitrostátní pravidelné autobusové osobní dopravě stanoveným Ministerstvem dopravy. Metodický pokyn je zveřejněn na stránkách www.dopravauk.cz

Zlevněné (zvláštní) jízdné pro kategorii „ZTP, ZTP/P“ (držitele průkazů ZTP, ZTP/P) a přeprava jejich průvodců

7.9 Osoby těžce postižené na zdraví, kterým byly v ČR poskytnuty výhody podle zvláštních předpisů a jsou držiteli platných průkazu ZTP nebo ZTP/P, mají nárok na přepravu za zlevněné jízdné ZTP, ZTP/P podle Ceníku jízdného DÚK.

7.10 Držitel platného průkazu ZTP/P má kromě nároku na zlevněné jízdné ještě nárok na:

a) bezplatnou přepravu svého průvodce, průvodcem může být i vodící nebo asistenční pes,

b) bezplatnou přepravu jednoho invalidního vozíku,

c) bezplatnou přepravu dětského kočárku, je-li držitelem průkazu ZTP/P dítě.

7.11 Funkci průvodce držitele průkazu ZTP/P nemůže zastávat jiný držitel průkazu ZTP/P a s výjimkou průvodce nevidomého, ani dítě mladší 10 let.

Zlevněné (zvláštní) jízdné pro rodiče (soudem stanovené opatrovníky) k návštěvě zdravotně postižených dětí umístěných v ústavech na území ČR

7.12 Rodiče nebo soudem stanovení opatrovníci (dále jen “rodiče”) při jízdách k návštěvám dětí tělesně, mentálně nebo smyslově postižených nebo chronicky nemocných, trvale nebo dlouhodobě (déle než 3 měsíce) umístěných v zařízení nebo škole v působnosti Ministerstva školství, Ministerstva zdravotnictví nebo Ministerstva práce a sociálních věcí (dále jen „ústav“) mají nárok na zakoupení jednotlivé jízdenky zlevněné podle Ceníku jízdného DÚK, které bude využito pro přepravu z místa trvalého bydliště do místa ústavu a zpět do výchozího místa. Zpáteční cesta musí být nastoupena nejpozději v následující den po uskutečněné návštěvě.

7.13 Nárok na zlevněné jízdné se prokazuje platným průkazem vystaveným ústavem, ve kterém je dítě umístěno. Cestující je povinen při předložení průkazu zároveň prokázat pověřené osobě svou totožnost. Pokud držitel průkazu svou totožnost neprokáže, považuje se průkaz za neplatný.

7.14 Nárok na zlevněné jízdné se uzná ze zóny nejbližší místu trvalého bydliště rodiče do zóny nejbližší místu ústavu a zpět, nejkratším nebo časově nejvýhodnějším směrem. Jízdenka ze zóny nejbližší místu ústavu do místa bydliště držitele průkazu může být zakoupena s prvním dnem platnosti nejpozději následující den po potvrzení návštěvy dítěte v ústavu.

7.15 Za neplatný se považuje průkaz, který obsahuje závady dle vyhlášky Ministerstva dopravy a spojů č. 175/2000 Sb., o přepravním řádu pro veřejnou drážní a silniční dopravu v platném znění nebo:

a) byl použit na jiné trase, než pro kterou platí,

b) při jízdě zpět není ověřeno vykonání návštěvy dítěte,

c) potvrzení návštěvy je provedeno před jejím vykonáním.

Zlevněné (zvláštní) jízdné zaměstnanecké

7.16 Zaměstnanecké jízdné je poskytováno na bázi BČK DÚK. Na zlevněnou časovou jízdenku 365denní zaměstnaneckou mají nárok:

a) zaměstnanci dopravců uvedených v příloze č. 1 SPP DÚK a jejich rodinní příslušníci,

b) zaměstnanci Správy železnic s. o., oblastního ředitelství Ústí nad Labem s pracovištěm na území Ústeckého kraje a Centrálního dispečerského pracoviště Praha s trvalým bydlištěm na území Ústeckého kraje,

c) zaměstnanci Ústeckého kraje (objednatele dopravy) zařazení do krajského úřadu,

d) zaměstnanci příspěvkových organizací zřizovaných Ústeckým krajem~~Ústeckého kraje~~,

e) zaměstnanci akciové společnosti Krajská zdravotní,

a to pouze po dobu trvání pracovního poměru mezi příslušným zaměstnavatelem a příslušným zaměstnancem.

7.17 Dopravce DPmÚL poskytuje též zaměstnanecké jízdné svým bývalým zaměstnancům v důchodovém věku dle pravidel stanovených vnitřním předpisem.

7.18 Po skončení pracovního poměru zaměstnance je příslušný zaměstnanec povinen neprodleně vrátit svou zaměstnaneckou kartu i karty svých rodinných příslušníků, v opačném případě je zaměstnavatel povinen karty vydané zaměstnanci a jeho rodinným příslušníkům neprodleně zneplatnit zadáním karet na blacklist.

7.19 Za nevyužité časové jízdenky pro zaměstnance a jejich rodinné příslušníky se jízdné nevrací. Za rodinného příslušníka zaměstnance se považují jeho manžel, manželka, registrovaný partner, registrovaná partnerka, druh, družka, děti do skončení povinné školní docházky a poté do dosažení věku 26 let, jestliže se soustavně připravují na budoucí povolání studiem nebo předepsaným výcvikem, a dále děti, které se nemohou připravovat na budoucí povolání nebo být zaměstnány pro nemoc anebo jsou pro tělesné, smyslové nebo mentální postižení trvale neschopny práce.

7.20 Za rodinného příslušníka zaměstnance se považují i tyto kategorie dětí:

dítě mající zaměstnance uvedeného v rodném listu,

a) dítě osvojené zaměstnancem,

b) dítě, které bylo zaměstnancem převzato do péče nahrazující péči rodičů,

c) dítě manžela (manželky, druha, družky) zaměstnance žijící ve společné domácnosti,

d) dítě, na něž zaměstnanec platí výživné, pokud nebyl zbaven rodičovských práv.

7.21 Za druha (družku) zaměstnance se považuje osoba, která žije se zaměstnancem spolu ve společné domácnosti, což doloží čestným prohlášením nebo jiným způsobem, který si určí organizace, která přiznává zaměstnanecké jízdné. Jako svého druha (družku) může zaměstnanec určit pouze 1 osobu.

čl. 8. Přepravné

Spoluzavadla a psi (živá zvířata) jsou odbaveni přestupnými jízdními doklady dle ceníku přepravného s platností 60 min nebo jednodenní platností. V zóně 401 Teplice lze zakoupit i 90denní jednozónovou jízdenku pro psa, tato jízdenka je nabízena pouze na bázi BČK DÚK. Jízdní doklady pro jízdní kola jsou nepřestupné, vyjma jízdenek Labe-Elbe a Euro-Nisa-Ticket. Ruční zavazadla jsou přepravována bezplatně. Bezplatně jsou přepravováni též vodící, asistenční a služební psi. V případě zakoupení jízdenky s 30denní či delší časovou platností je přeprava spoluzavazadla nebo kola nebo psa přepravovaného beze schrány bezplatná v územní a časové platnosti dané časové jízdenky. Bližší podmínky k přepravě spoluzavazadel, dětských kočárků,

jízdních kol, živých zvířat jsou uvedeny v SPP DÚK nebo SPP dopravce.

čl. 9. Obchodní nabídky DÚK

9.1 Obchodní nabídky a změny obchodních nabídek musí být řádně vymezeny a předem zveřejněny na internetu, na vývěskách v železničních stanicích a ve vozidlech autobusové dopravy. Pokud není stanoveno jinak u jednotlivých nabídek, platí pro jejich použití ustanovení SPP DÚK a Tarifu DÚK.

9.2 Nárok na přiznání zlevněného jízdného mají cestující, kteří splňují podmínky příslušné obchodní nabídky.

9.3 Pokud cestující nemůže prokázat nárok na použití zlevněného jízdného předepsaným způsobem, zaplatí z výchozí do cílové zóny jízdné, na které prokáže nárok nebo jízdné obyčejné; cena předložené jízdenky se odečte. Cestující zaplatí k doplatku jízdného manipulační přirážku nebo přirážku k jízdnému dle SPP DÚK. Nárok na vrácení doplatku jízdného a dalších poplatků nebo přirážek při dodatečném prokázání nároku na slevu nebo prokázání osobních údajů se nepřizná.

čl. 10. Přirážky a poplatky

10.1 Výše manipulační přirážky, přirážky k jízdnému za jízdu bez platného jízdního dokladu a za porušení SPP nebo za dobíjení elektronické peněženky na BČK DÚK se řídí čl. 6.4 čl. 9 a čl. 15.17 SPP DÚK.

čl. 11. Ustanovení společná, přechodná a závěrečná

11.1 Úplná verze Tarifu DÚK a SPP DÚK je k nahlédnutí v sídle administrátora DÚK, v informačních kancelářích dopravců a na webu www.dopravauk.cz.

11.2 Vztahy vznikající v rámci DÚK mezi dopravcem a cestujícími, kromě vztahů upravených tímto Tarifem DÚK, upravují též SPP DÚK a vyhláška č. 175/2000 Sb., o přepravním řádu pro veřejnou drážní a silniční dopravu, v platném znění.

11.3 Tarif DÚK s účinností od 1. 7. 2022 se ruší dnem nabytí účinnosti tohoto Tarifu DÚK.

11.4 Tento Tarif DÚK nabývá účinnosti dnem 11. 12. 2022.

Seznam příloh Tarifu DÚK

Příloha č. 1a: Ceník jízdného DÚK platný do 31. 12. 2022

Příloha č. 1b: Ceník jízdného DÚK platný od 1. 1. 2023

Příloha č. 2: Tarifní mapa DÚK

Příloha č. 3: Matice tarifních jednic DÚK

Příloha č. 4: Podmínky pro výdej a platnost jízdních dokladů DPmÚL

Příloha č. 5: Obchodní podmínky užívání mobilní aplikace DÚKapka

bod 13.10 příloha 2.pdf k usnesení č. 058/60R/2022

Jednotlivé jízdné (jízdní doklady v papírové podobě i na bázi DÚKapky)

Tarifní jednice	Obyčejné		Zlevněné ①		ZTP a ZTP/P ⓪		Časová platnost
	Hotovostní platba	Elektronická platba	Hotovostní platba	Elektronická platba	Hotovostní platba	Elektronická platba	
0-2	**17 Kč**	**15,30 Kč**	**8 Kč**	**7,60 Kč**	**4 Kč**	**3,80 Kč**	**45 min**
3-4	**20 Kč**	**18,00 Kč**	**10 Kč**	**9,00 Kč**	**5 Kč**	**4,50 Kč**	
5-6	**23 Kč**	**20,70 Kč**	**11 Kč**	**10,30 Kč**	**5 Kč**	**4,90 Kč**	
7-8	**26 Kč**	**23,40 Kč**	**13 Kč**	**11,70 Kč**	**6 Kč**	**5,80 Kč**	**60 min**
9-10	**28 Kč**	**25,20 Kč**	**14 Kč**	**12,60 Kč**	**7 Kč**	**6,30 Kč**	
11-12	**31 Kč**	**27,90 Kč**	**15 Kč**	**13,90 Kč**	**7 Kč**	**6,90 Kč**	**90 min**
13-14	**34 Kč**	**30,60 Kč**	**17 Kč**	**15,30 Kč**	**8 Kč**	**7,60 Kč**	
15-16	**37 Kč**	**33,30 Kč**	**18 Kč**	**16,60 Kč**	**9 Kč**	**8,30 Kč**	
17-18	**40 Kč**	**36,00 Kč**	**20 Kč**	**18,00 Kč**	**10 Kč**	**9,00 Kč**	
19-20	**43 Kč**	**38,70 Kč**	**21 Kč**	**19,30 Kč**	**10 Kč**	**9,60 Kč**	
21-22	**45 Kč**	**40,50 Kč**	**22 Kč**	**20,20 Kč**	**11 Kč**	**10,10 Kč**	**120 min**
23-24	**48 Kč**	**43,20 Kč**	**24 Kč**	**21,60 Kč**	**12 Kč**	**10,80 Kč**	
25-26	**51 Kč**	**45,90 Kč**	**25 Kč**	**22,90 Kč**	**12 Kč**	**11,40 Kč**	
27-28	**54 Kč**	**48,60 Kč**	**27 Kč**	**24,30 Kč**	**13 Kč**	**12,10 Kč**	
29-30	**57 Kč**	**51,30 Kč**	**28 Kč**	**25,60 Kč**	**14 Kč**	**12,80 Kč**	
31-32	**60 Kč**	**54,00 Kč**	**30 Kč**	**27,00 Kč**	**15 Kč**	**13,50 Kč**	**180 min**
33-34	**62 Kč**	**55,80 Kč**	**31 Kč**	**27,90 Kč**	**15 Kč**	**13,90 Kč**	
35-36	**65 Kč**	**58,50 Kč**	**32 Kč**	**29,20 Kč**	**16 Kč**	**14,60 Kč**	
37-38	**68 Kč**	**61,20 Kč**	**34 Kč**	**30,60 Kč**	**17 Kč**	**15,30 Kč**	
39-40	**71 Kč**	**63,90 Kč**	**35 Kč**	**31,90 Kč**	**17 Kč**	**15,90 Kč**	
41-42	**74 Kč**	**66,60 Kč**	**37 Kč**	**33,30 Kč**	**18 Kč**	**16,60 Kč**	
43-44	**77 Kč**	**69,30 Kč**	**38 Kč**	**34,60 Kč**	**19 Kč**	**17,30 Kč**	
45-46	**79 Kč**	**71,10 Kč**	**39 Kč**	**35,50 Kč**	**19 Kč**	**17,70 Kč**	
47-48	**82 Kč**	**73,80 Kč**	**41 Kč**	**36,90 Kč**	**20 Kč**	**18,40 Kč**	
49-50	**85 Kč**	**76,50 Kč**	**42 Kč**	**38,20 Kč**	**21 Kč**	**19,10 Kč**	
51-55	**92 Kč**	**82,80 Kč**	**46 Kč**	**41,40 Kč**	**23 Kč**	**20,70 Kč**	
56-60	**99 Kč**	**89,10 Kč**	**49 Kč**	**44,50 Kč**	**24 Kč**	**22,20 Kč**	**240 min**
61-65	**106 Kč**	**95,40 Kč**	**53 Kč**	**47,70 Kč**	**26 Kč**	**23,80 Kč**	
66-70	**113 Kč**	**101,70 Kč**	**56 Kč**	**50,80 Kč**	**28 Kč**	**25,40 Kč**	
71-75	**120 Kč**	**108,00 Kč**	**60 Kč**	**54,00 Kč**	**30 Kč**	**27,00 Kč**	
76-80	**128 Kč**	**115,20 Kč**	**64 Kč**	**57,60 Kč**	**32 Kč**	**28,80 Kč**	
nad 80	**Cestující využijí jednodenní síťové jízdné**						

Jednodenní síťové jízdné - papírové jízdenky i jízdenky v DÚKapce (jízdenky Elbe-Labe pouze papírové) ②

Hotovostní i elektronická platba		Cena
Obyčejné		**170 Kč**
Zlevněné ①		**85 Kč**
ZTP, ZTP/P ⓪		**42 Kč**
1+2	(1 osoba bez omezení věku a maximálně 2 děti do 15 let)	**210 Kč**
2+4	(2 osoby bez omezení věku a maximálně 4 děti do 15 let)	**290 Kč**
Max. 5	(maximálně 5 osob bez omezení věku)	**430 Kč**
Labe-Elbe 1+2	(1 osoba bez omezení věku a maximálně 2 děti do 15 let, území DÚK+VVO)	**340 Kč**
Labe-Elbe 2+4	(2 osoby bez omezení věku a maximálně 4 děti do 15 let, území DÚK+VVO)	**470 Kč**
Labe-Elbe Max. 5	(maximálně 5 osob bez omezení věku, území DÚK+VVO)	**700 Kč**
Pro bezplatnou přepravu držitelů poukazu DÚKpass a DÚKpass dítě 6-18 (jízdenky pouze v DÚKapce)		**0 Kč**

② platí jeden den a do 04:00 hodin následujícího dne, čas zakoupení/aktivace musí předcházet času kontroly

Přepravné - papírové jízdenky i jízdenky v DÚKapce

Hotovostní i elektronická platba		Cena
Spoluzavazadlo/pes	**-** 60 min	**12 Kč**
Spoluzavazadlo/pes	**-** platí jeden den a do 04:00 hodin následujícího dne	**25 Kč**
Jízdní kolo - nepřestupní	**-** platí pro 1 spoj	**25 Kč**
Labe-Elbe jízdní kolo/pes	**-** platí jeden den a do 04:00 hodin následujícího dne, území DÚK a VVO	**100 Kč**
Poplatek za rezervaci místa pro kolo přes DÚKapku		**10 Kč**

Jednodenní síťové jízdné Euro-Nisa-Ticket

Ceník naleznete na 4. straně

① **Zlevněné:**

Děti a mládež 6-18 let:	od 15 let prokazování úředně vydaným platným identifikačním osobním dokladem nebo žákovským průkazem nebo studentským průkazem (ISIC)
Žáci a studenti 18-26 let:	prokázání platným žákovským nebo studentským průkazem denního nebo prezenčního studia (ISIC)
Osoby nad 65 let:	prokazování úředně vydaným platným identifikačním osobním dokladem
Příjemci invalidního důchodu 3. st.:	prokazování 2D kódem (papírovým či elektronickým) a úředně vydaným platným identifikačním osobním dokladem

⓪ **ZPT, ZTP/P:**

ZTP, ZTP/P:	.prokazování průkazem ZTP nebo ZTP/P

Elektronická platba - úhrada DÚKapkou, elektronickou peněženkou nebo BBK

DÚKapka - mobilní aplikace pro nákup a používání jízdenek, nabídka jízdenek je postupně rozšiřována

Dopravní karta DÚK (též **BČK DÚK**) - slouží pro úhradu jízdenek (**elektronická peněženka**) a jako nosič vícedenních jízdenek

BBK - bezkontaktní bankovní karta (**platební karta**), podporují pouze někteří dopravci, platby bez zadání PIN pouze do 500 Kč

Ceník DÚK Platnost od: 1. 1. 2023

Jednotlivé a jednodenní jízdné jednozónové v zóně 101 Ústí nad Labem

Zóna	Hotovostní platba (jízdní doklady pouze v papírové podobě)					Elektronická platba ⑩ (jízdní doklady v papírové podobě, na bázi BBK i na bázi DÚKapky nebo Mobilní aplikace DPmÚL ⑪)					Časová platnost
	Obyčejné	Zlevněné ①	Zvýhodněné	ZTP a ZTP/P ⓪	Zavazadlo pes	Obyčejné	Zlevněné ①	Zvýhodněné	ZTP a ZTP/P ⓪	Zavazadlo pes	
101 Ústí nad Labem	24 Kč	12 Kč	14 Kč	-	-	21,60 Kč	10,80 Kč	12,60 Kč	-	-	45 min
101 Ústí nad Labem	⑤ 28 Kč	⑤ 14 Kč	16 Kč	⑥ 7 Kč	⑤ 12 Kč	⑤ 25,20 Kč	⑤ 12,60 Kč	14,40 Kč	⑥ 6,30 Kč	⑤ 12 Kč	60 min
101 Ústí nad Labem	106 Kč	53 Kč	55 Kč	-	-	95,40 Kč	47,70 Kč	49,50 Kč	-	-	1 den ②

Jednotlivé a jednodenní jízdné jednozónové v zóně 101 Ústí nad Labem

Zóna	Mobilní jízdní doklady DPmÚL (SMS jízdenka, mobilní aplikace SEJF) ⑪										Časová platnost
	Obyčejné	Zlevněné ①	Zvýhodněné								
101 Ústí nad Labem	26 Kč	-	-	-	-	-	-	-	-	-	60 min
101 Ústí nad Labem	106 Kč	53 Kč	60 Kč	-	-	-	-	-	-	-	1 den ②

② platí od data a času zakoupení/aktivace/označení/doručení do 04:00 hodin následujícího dne
⑤ jízdenku lze využít v zóně 101 a pro přepravu ze zóny 101 do zón 121, 122, 171 nebo v opačném směru
⑥ jízdenku lze využít pouze pro přepravu ze zóny 101 do zón 121, 122, 171 nebo v opačném směru
⑩ při prodeji v jízdenkových automatech DPmÚL a na předprodejních místech DPmÚL jsou účtovány ceny jízdného jako při platbě hotovostí
⑪ Mobilní jízdní doklady DPmÚL lze použít pouze na linkách MHD a PAD v zóně 101

Jednotlivé jízdné jednozónové a relační v zónách 201 Most, 211 Komořany-Záluží, 221 Litvínov

Zóna	Hotovostní platba (jízdní doklady pouze v papírové podobě)					Elektronická platba (jízdní doklady v papírové podobě i na bázi DÚKapky)					Časová platnost
	Obyčejné	Zlevněné ①				Obyčejné	Zlevněné ①				
201 Most	20 Kč	10 Kč	-	-	-	16,00 Kč	8,00 Kč	-	-	-	45 min
211 Komořany-Záluží	20 Kč	10 Kč	-	-	-	16,00 Kč	8,00 Kč	-	-	-	45 min
221 Litvínov	20 Kč	10 Kč	-	-	-	16,00 Kč	8,00 Kč	-	-	-	45 min
221 Litvínov - 201 Most	30 Kč	15 Kč	-	-	-	24,00 Kč	12,00 Kč	-	-	-	90 min
221 Litvínov - 211 Komořany-Záluží, 201 Most - 211 Komořany-Záluží	25 Kč	12 Kč	-	-	-	20,00 Kč	10,00 Kč	-	-	-	60 min

Jednotlivé a 24hodinové jízdné jednozónové v zóně 301 Děčín

Zóna	Hotovostní platba (jízdní doklady pouze v papírové podobě)					Elektronická platba (jízdní doklady v papírové podobě i na bázi DÚKapky)					Časová platnost
	Obyčejné	Zlevněné ①				Obyčejné	Zlevněné ①				
301 Děčín	22 Kč	11 Kč	-	-	-	18,00 Kč	9,00 Kč	-	-	-	45 min
301 Děčín	66 Kč	33 Kč	-	-	-	66,00 Kč	33,00 Kč	-	-	-	24 hod

Jednotlivé jízdné jednozónové v zóně 371 Varnsdorf

Zóna	Hotovostní platba (jízdní doklady pouze v papírové podobě)					Elektronická platba (jízdní doklady v papírové podobě i na bázi DÚKapky)					Časová platnost
	Obyčejné	Zlevněné ①				Obyčejné	Zlevněné ①				
371 Varnsdorf	12 Kč	6 Kč	-	-	-	10,80 Kč	5,40 Kč	-	-	-	15 min
371 Varnsdorf	15 Kč	7 Kč	-	-	-	13,50 Kč	6,70 Kč	-	-	-	60 min

Jednotlivé a jednodenní jízdné jednozónové v zónách 401 Teplice a 461 Bílina

Zóna	Hotovostní platba (jízdní doklady pouze v papírové podobě)					Elektronická platba (jízdní doklady v papírové podobě i na bázi DÚKapky)					Časová platnost
	Obyčejné	Zlevněné ①				Obyčejné	Zlevněné ①				
401 Teplice	20 Kč	10 Kč	-	-	-	18,00 Kč	9,00 Kč	-	-	-	45 min
401 Teplice	55 Kč	27 Kč	-	-	-	49,50 Kč	24,70 Kč	-	-	-	1 den ②
461 Bílina	10 Kč	5 Kč	-	-	-	9,00 Kč	4,50 Kč	-	-	-	45 min

② platí od zakoupení do 04:00 hodin následujícího dne

Jednotlivé jízdné jednozónové a relační v zónách 501 Chomutov a 511 Jirkov

Zóna	Hotovostní platba (jízdní doklady pouze v papírové podobě)					Elektronická platba (jízdní doklady v papírové podobě i na bázi DÚKapky)					Časová platnost
	Obyčejné	Zlevněné ①				Obyčejné	Zlevněné ①				
501 Chomutov	21 Kč	9 Kč	-	-	-	18,00 Kč	8,10 Kč	-	-	-	45 min
511 Jirkov	21 Kč	9 Kč	-	-	-	18,00 Kč	8,10 Kč	-	-	-	45 min
501-511 Chomutov-Jirkov	21 Kč	9 Kč	-	-	-	18,00 Kč	8,10 Kč	-	-	-	45 min
501-511 Chomutov-Jirkov	25 Kč	12 Kč	-	-	-	21,00 Kč	10,80 Kč	-	-	-	60 min

Jednotlivé jízdné jednozónové v zóně 661 Roudnice nad Labem

Zóna	Hotovostní platba (jízdní doklady pouze v papírové podobě)					Elektronická platba (jízdní doklady v papírové podobě i na bázi DÚKapky)					Časová platnost
	Obyčejné	Zlevněné ①				Obyčejné	Zlevněné ①				
661 Roudnice nad Labem	10 Kč	5 Kč	-	-	-	9,00 Kč	4,50 Kč	-	-	-	45 min

① **Zlevněné:**

Děti a mládež 6-18 let:	od 15 let prokazování úředně vydaným platným identifikačním osobním dokladem nebo žákovským průkazem nebo studentským průkazem (ISIC)
Žáci a studenti 18-26 let:	prokázání platným žákovským nebo studentským průkazem denního nebo prezenčního studia (ISIC)
Osoby nad 65 let:	prokazování úředně vydaným platným identifikačním osobním dokladem
Příjemci invalidního důchodu 3. st.:	prokazování 2D kódem (papírovým či elektronickým) a úředně vydaným platným identifikačním osobním dokladem

⓪ **ZPT, ZTP/P:**

ZTP, ZTP/P:	prokazování průkazem ZTP nebo ZTP/P

Elektronická platba - úhrada DÚKapkou, elektronickou peněženkou nebo BBK
DÚKapka - mobilní aplikace pro nákup a používání jízdenek, nabídka jízdenek je postupně rozšiřována
Dopravní karta DÚK (též **BČK DÚK**) - slouží pro úhradu jízdenek (**elektronická peněženka**) a jako nosič elektronických vícedenních jízdenek
BBK - bezkontaktní bankovní karta (**platební karta**), podporují pouze někteří dopravci, platby bez zadání PIN pouze do 500 Kč
Mobilní jízdní doklady DPmÚL - SMS jízdenka, mobilní aplikace SEJF a Mobilní aplikace DPmÚL, informace podává pouze DPmÚL a.s.
MHD - městská hromadná doprava, **PAD** - příměstská autobusová doprava

Ceník DÚK Platnost od: 1. 1. 2023

Časové jízdné

Tarifní jednice	7 denní		30 denní			90 denní		365 denní		
	Hotovostní i elektronická platba Papírové jízdenky i jízdenky na dopravní kartě nebo v DÚKapce		Hotovostní i elektronická platba Papírové jízdenky i jízdenky na dopravní kartě nebo v DÚKapce			Hotovostní i elektronická platba Jízdenky pouze na dopravní kartě nebo v DÚKapce		Hotovostní i elektronická platba Jízdenky pouze na dopravní kartě nebo v DÚKapce		Jízdenky pouze na dopravní kartě
	Obyčejné	Zlevněné ①	Obyčejné	Zlevněné ①	ZTP a ZTP/P ⓪	Obyčejné	Zlevněné ①	Obyčejné	Zlevněné ①	Zaměstnan.
0-2	119 Kč	59 Kč	391 Kč	195 Kč	97 Kč	1 037 Kč	518 Kč	3 570 Kč	1 785 Kč	-
3-4	140 Kč	70 Kč	460 Kč	230 Kč	115 Kč	1 220 Kč	610 Kč	4 200 Kč	2 100 Kč	-
5-6	161 Kč	80 Kč	529 Kč	264 Kč	132 Kč	1 403 Kč	701 Kč	4 830 Kč	2 415 Kč	-
7-8	182 Kč	91 Kč	598 Kč	299 Kč	149 Kč	1 586 Kč	793 Kč	5 460 Kč	2 730 Kč	-
9-10	196 Kč	98 Kč	644 Kč	322 Kč	161 Kč	1 708 Kč	854 Kč	5 880 Kč	2 940 Kč	-
11-12	217 Kč	108 Kč	713 Kč	356 Kč	178 Kč	1 891 Kč	945 Kč	6 510 Kč	3 255 Kč	-
13-14	238 Kč	119 Kč	782 Kč	391 Kč	195 Kč	2 074 Kč	1 037 Kč	7 140 Kč	3 570 Kč	-
15-16	259 Kč	129 Kč	851 Kč	425 Kč	212 Kč	2 257 Kč	1 128 Kč	7 770 Kč	3 885 Kč	-
17-18	280 Kč	140 Kč	920 Kč	460 Kč	230 Kč	2 440 Kč	1 220 Kč	8 400 Kč	4 200 Kč	-
19-20	301 Kč	150 Kč	989 Kč	494 Kč	247 Kč	2 623 Kč	1 311 Kč	9 030 Kč	4 515 Kč	-
21-22	315 Kč	157 Kč	1 035 Kč	517 Kč	258 Kč	2 745 Kč	1 372 Kč	9 450 Kč	4 725 Kč	-
23-24	336 Kč	168 Kč	1 104 Kč	552 Kč	276 Kč	2 928 Kč	1 464 Kč	10 080 Kč	5 040 Kč	-
25-26	357 Kč	178 Kč	1 173 Kč	586 Kč	293 Kč	3 111 Kč	1 555 Kč	10 710 Kč	5 355 Kč	-
27-28	378 Kč	189 Kč	1 242 Kč	621 Kč	310 Kč	3 294 Kč	1 647 Kč	11 340 Kč	5 670 Kč	-
29-30	399 Kč	199 Kč	1 311 Kč	655 Kč	327 Kč	3 477 Kč	1 738 Kč	11 970 Kč	5 985 Kč	-
31-32	420 Kč	210 Kč	1 380 Kč	690 Kč	345 Kč	3 660 Kč	1 830 Kč	12 600 Kč	6 300 Kč	-
33-34	434 Kč	217 Kč	1 426 Kč	713 Kč	356 Kč	3 782 Kč	1 891 Kč	13 020 Kč	6 510 Kč	-
35-36	455 Kč	227 Kč	1 495 Kč	747 Kč	373 Kč	3 965 Kč	1 982 Kč	13 650 Kč	6 825 Kč	-
37-38	476 Kč	238 Kč	1 564 Kč	782 Kč	391 Kč	4 148 Kč	2 074 Kč	14 280 Kč	7 140 Kč	-
39-40	497 Kč	248 Kč	1 633 Kč	816 Kč	408 Kč	4 331 Kč	2 165 Kč	14 910 Kč	7 455 Kč	-
41-42	518 Kč	259 Kč	1 702 Kč	851 Kč	425 Kč	4 514 Kč	2 257 Kč	15 540 Kč	7 770 Kč	-
43-44	539 Kč	269 Kč	1 771 Kč	885 Kč	442 Kč	4 697 Kč	2 348 Kč	16 170 Kč	8 085 Kč	-
45-46	553 Kč	276 Kč	1 817 Kč	908 Kč	454 Kč	4 819 Kč	2 409 Kč	16 590 Kč	8 295 Kč	-
47-48	574 Kč	287 Kč	1 886 Kč	943 Kč	471 Kč	5 002 Kč	2 501 Kč	17 220 Kč	8 610 Kč	-
49-50	595 Kč	297 Kč	1 955 Kč	977 Kč	488 Kč	5 185 Kč	2 592 Kč	17 850 Kč	8 925 Kč	-
nad 50 (síťové)	644 Kč	322 Kč	2 116 Kč	1 058 Kč	529 Kč	5 612 Kč	2 806 Kč	18 000 Kč	9 000 Kč	550 Kč

Časové jízdné jednozónové a relační v zónách 101 Ústí nad Labem, 201 Most, 211 Komořany-Záluží, 221 Litvínov, 301 Děčín, 371 Varnsdorf, 401 Teplice, 461 Bílina, 501 Chomutov, 511 Jirkov, 661 Roudnice nad Labem

Zóna	7 denní		30 denní			90 denní		365 denní		
	Hotovostní i elektronická platba Papírové jízdenky i jízdenky na dopravní kartě nebo v DÚKapce		Hotovostní i elektronická platba Papírové jízdenky i jízdenky na dopravní kartě nebo v DÚKapce			Hotovostní i elektronická platba Jízdenky pouze na dopravní kartě nebo v DÚKapce		Hotovostní i elektronická platba Jízdenky pouze na dopravní kartě nebo v DÚKapce		Jízdenky pouze na dopravní kartě
	Obyčejné	Zlevněné ①	Obyčejné	Zlevněné ①		Obyčejné	Zlevněné ①	Obyčejné	Zlevněné ①	Zaměstnan.
101 Ústí n. L. ④	180 Kč	⑱ 70 Kč ⑲ 90 Kč ⑳ 90 Kč	620 Kč	⑱ 205 Kč ⑲ 310 Kč ⑳ 310 Kč	-	1 660 Kč	⑱ 550 Kč ⑲ 830 Kč ⑳ 830 Kč	⑩ 4490 Kč	- - -	300 Kč
201 Most	140 Kč	70 Kč	440 Kč	220 Kč	-	1 200 Kč	600 Kč	4 000 Kč	2 000 Kč	*200 Kč*
211 Komořany-Záluží	140 Kč	70 Kč	440 Kč	220 Kč	-	1 200 Kč	600 Kč	-	-	*200 Kč*
221 Litvínov	140 Kč	70 Kč	440 Kč	220 Kč	-	1 200 Kč	600 Kč	4 000 Kč	2 000 Kč	*200 Kč*
201 Most - 221 Litvínov	180 Kč	90 Kč	680 Kč	340 Kč	-	1 800 Kč	900 Kč	6 000 Kč	3 000 Kč	*200 Kč*
211 Komořany-Záluží - 221 Litvínov	160 Kč	80 Kč	580 Kč	290 Kč	-	1 560 Kč	780 Kč	5 000 Kč	2 500 Kč	*200 Kč*
201 Most - 211 Komořany-Záluží	160 Kč	80 Kč	580 Kč	290 Kč	-	1 560 Kč	780 Kč	5 000 Kč	2 500 Kč	*200 Kč*
301 Děčín ④	149 Kč	74 Kč	541 Kč	270 Kč	-	1 423 Kč	711 Kč	-	-	276 Kč
371 Varnsdorf	75 Kč	37 Kč	260 Kč	130 Kč	-	700 Kč	350 Kč	-	-	140 Kč
401 Teplice	150 Kč	75 Kč	530 Kč	265 Kč	-	1 260 Kč	630 Kč	-	-	266 Kč
461 Bílina	75 Kč	37 Kč	260 Kč	130 Kč	-	700 Kč	350 Kč	-	-	140 Kč
501 Chomutov	188 Kč	90 Kč	650 Kč	312 Kč	-	1 750 Kč	840 Kč	-	-	293 Kč
511 Jirkov	182 Kč	90 Kč	598 Kč	299 Kč	-	1 586 Kč	793 Kč	-	-	293 Kč
501 Chomutov - 511 Jirkov	188 Kč	90 Kč	650 Kč	312 Kč	-	1 750 Kč	840 Kč	-	-	293 Kč
661 Roudnice nad Labem	75 Kč	37 Kč	260 Kč	130 Kč	-	700 Kč	350 Kč	-	-	140 Kč

④ pro zónu **101 Ústí n. L.** lze zakoupit i na bázi **BBK** (uznáváno pouze na linkách MHD) a v **mobilní aplikaci SEJF** nebo od data vyhlášení na www.dpmul.cz v **Mobilní aplikaci DPmÚL** (uznáváno pouze na linkách MHD a PAD). Informace podává pouze DPmÚL a.s. ⑩ prodej v **DÚKapce** od data vyhlášení na www.dopravauk.cz

pro zónu **301 Děčín** lze ukládat též na BBK a Děčínskou kartu (uznáváno pouze na linkách MAD). Informace podává pouze DPMD, a.s.

⑱ děti a mládež 6-18 let, ⑲ žáci a studenti 18-26 let, ⑳ osoby nad 65 let

① **Zlevněné:**

Děti a mládež 6-18 let:	*od 15 let prokazování úředně vydaným platným identifikačním osobním dokladem nebo žákovským průkazem nebo studentským průkazem (ISIC)*
Žáci a studenti 18-26 let:	*prokázání platným žákovským nebo studentským průkazem denního nebo prezenčního studia (ISIC)*
Osoby nad 65 let:	*prokazování úředně vydaným platným identifikačním osobním dokladem*

⓪ **ZPT, ZTP/P:**

ZTP, ZTP/P:	*prokazování průkazem ZTP nebo ZTP/P*

Elektronická platba - úhrada DÚKapkou, elektronickou peněženkou nebo BBK
DÚKapka - mobilní aplikace pro nákup a používání jízdenek, nabídka jízdenek je postupně rozšiřována
Dopravní karta DÚK (též **BČK DÚK**) - slouží pro úhradu jízdenek (**elektronická peněženka**) a jako nosič elektronických vícedenních jízdenek
BBK - bezkontaktní bankovní karta (**platební karta**), podporují pouze někteří dopravci, platby bez zadání PIN pouze do 500 Kč
MHD - městská hromadná doprava, **MAD** - městská autobusová doprava, **PAD** - příměstská autobusová doprava

Ceník DÚK Platnost od: 1. 1. 2023

Ostatní časové jízdné jednozónové v zóně 101 Ústí nad Labem

7 denní zvýhodněné - D (pro důchodce 62-65, příjemce inv.3 st.) ⑫	**140 Kč**	Vydává pouze DPmÚL a.s. - Jízdenky na bázi **BČK DÚK** nebo **BBK** (uznáváno pouze na linkách MHD) nebo v mobilní aplikaci **SEJF** a v **Mobilní aplikaci DPmÚL** (uznáváno pouze na linkách MHD a PAD) - Informace podává pouze DPmÚL a.s.
7 denní zvýhodněné - J (pro osobu přepravující dítě do věku 3 let) ⑫	**140 Kč**	
30 denní zvýhodněné - D (pro důchodce 62-65, příjemce inv.3 st.) ⑫	**380 Kč**	
30 denní zvýhodněné - J (pro osobu přepravující dítě do věku 3 let) ⑫	**380 Kč**	
30 denní zvýhodněné - N (pro osoby omezené na svéprávnosti) ⑬	**130 Kč**	
90 denní zvýhodněné - D (pro důchodce 62-65, příjemce inv.3 st.) ⑫	**1 000 Kč**	
90 denní zvýhodněné - J (pro osobu přepravující dítě do věku 3 let) ⑫	**1 000 Kč**	
180 denní obyčejné ⑫	**3 100 Kč**	
365 denní obyčejné ⑫	**4 490 Kč**	
365 denní pro bezplatnou přepravu osob 70+ ⑭	**0 Kč**	
1825 denní pro bezplatnou přepravu osob 70+ ⑭	**0 Kč**	

⑫ lze zakoupit na bázi **BBK**, **BČK DÚK**, v **mobilní aplikaci SEJF** a od data vyhlášení na www.dpmul.cz v **Mobilní aplikaci DPmÚL**
⑬ lze zakoupit pouze na bázi **BBK**
⑭ lze zakoupit pouze na bázi **BBK** nebo **BČK DÚK**

Ostatní časové jízdné jednozónové v zóně 301 Děčín

365 denní pro bezplatnou přepravu osob 70+	**0 Kč**	Hotovostní i elektronická platba Jízdenky pouze na dopravní kartě
1825 denní pro bezplatnou přepravu osob 70+	**0 Kč**	

Ostatní časové jízdné jednozónové v zóně 401 Teplice

7 denní seniorská 60-65	**130 Kč**	Hotovostní i elektronická platba Jízdenky pouze na dopravní kartě
30 denní seniorská 60-65	**440 Kč**	
90 denní seniorská 60-65	**1 020 Kč**	
90 denní pro Městskou policii Teplice, Policie ČR OŘ Teplice	**1 100 Kč**	
90 denní pro přepravu psa	**760 Kč**	
365 denní seniorská 70+	**1 100 Kč**	
365 denní zlevněná pro členy Svazu bojovníku za svobodu, Konfederace politických vězňů a Svazu PTP	**500 Kč**	
365 denní přenosné pro Městskou policii Teplice	**830 Kč**	

Ostatní časové jízdné relační v zónách 501 Chomutov - 511 Jirkov ④

7 denní seniorská SD	**35 Kč**	Hotovostní i elektronická platba Jízdenky pouze na dopravní kartě
30 denní seniorská SD	**115 Kč**	
90 denní seniorská SD	**328 Kč**	
365 denní seniorská SD	**1 150 Kč**	
365 denní pro bezplatnou přepravu osob 70+	**0 Kč**	

④ lze ukládat též na původní kartu BUS KARTA. Bližší informace podává pouze DPCHJ, a. s.

Jednodenní síťové jízdné Euro-Nisa-Ticket (jízdní doklady pouze v papírové podobě) ②

Hotovostní i elektronická platba		**Cena**
Pro 1 osobu	(1 osoba bez omezení věku a maximálně 2 děti do 15 let)	**300 Kč**
Pro 2 osoby	(2 osoby bez omezení věku a maximálně 2 děti do 15 let)	**440 Kč**
Pro 3 osoby	(3 osoby bez omezení věku a maximálně 2 děti do 15 let)	**490 Kč**
Pro 4 osoby	(4 osoby bez omezení věku a maximálně 2 děti do 15 let)	**540 Kč**
Pro 5 osob	(5 osob bez omezení věku a maximálně 2 děti do 15 let)	**590 Kč**
Jízdní kolo/pes		**90 Kč**

② platí jeden den a do 04:00 hodin následujícího dne, čas zakoupení musí předcházet času kontroly

Elektronická platba - úhrada BBK nebo elektronickou peněženkou
BBK - bezkontaktní bankovní karta (**platební karta**), podporují pouze někteří dopravci, platby bez zadání PIN pouze do 500 Kč
Dopravní karta DÚK (též **BČK DÚK**) - slouží pro úhradu jízdenek (**elektronická peněženka**) a jako nosič elektronických vícedenních jízdenek
MHD - městská hromadná doprava, **PAD** - příměstská autobusová doprava

Ceník DUK + VVO ⑧ Platnost od: 1. 1. 2023

Jednotlivé jízdné		Obyčejné nad 15 let	Dítě 6-15 let
Z tarifu DÚK	**Do tarifu VVO**		
Teplice (401)	Altenberg (63)	48 Kč	35 Kč
	Dippoldiswalde (60) Bad Gottleuba (71)	112 Kč	88 Kč
	Freital (61) Pirna (70)	125 Kč	100 Kč
	Dresden (10) Verbundraum	148 Kč	110 Kč
Dubí (421)	Altenberg (63)	35 Kč	30 Kč
	Dippoldiswalde (60) Bad Gottleuba (71)	100 Kč	87 Kč
	Freital (61) Pirna (70)	114 Kč	98 Kč
	Dresden (10) Verbundraum	137 Kč	107 Kč
Dubí/Cínovec (423)	Altenberg (63)	28 Kč	27 Kč
	Dippoldiswalde (60) Bad Gottleuba (71)	91 Kč	80 Kč
	Freital (61) Pirna (70)	105 Kč	92 Kč
	Dresden (10) Verbundraum	130 Kč	103 Kč

Jednotlivé jízdné		Obyčejné nad 15 let	Dítě 6-15 let
Z tarifu VVO	**Do tarifu DÚK**		
Altenberg (63)	Teplice (401)	4,80 €	3,20 €
	Dubí (421)	4,00 €	2,80 €
	Dubí/Cínovec (423)	3,50 €	2,40 €
Dippoldiswalde (60) Bad Gottleuba (71)	Teplice (401)	7,00 €	4,60 €
	Dubí (421)	6,20 €	4,20 €
	Dubí/Cínovec (423)	5,70 €	3,80 €
Freital (61) Pirna (70)	Teplice (401)	9,40 €	6,10 €
	Dubí (421)	8,60 €	5,70 €
	Dubí/Cínovec (423)	8,10 €	5,30 €
Dresden (10) Verbundraum	Teplice (401)	11,70 €	7,50 €
	Dubí (421)	10,90 €	7,10 €
	Dubí/Cínovec (423)	10,40 €	6,70 €

⑧ prodej pouze na lince 398 a 360, jízdní doklady pouze v papírové podobě, směr VVO prodej pouze v Kč, směr DÚK prodej v EUR

Ceník DUK + VVO ⑧

Platnost od: 1. 1. 2023

Týdenní jízdné		Obyčejné nad 15 let	Dítě 6-15 let
Z tarifu DÚK	Do tarifu VVO		
Teplice (401)	Altenberg (63)	745 Kč	498 Kč
	Dippoldiswalde (60)	1 158 Kč	809 Kč
	Bad Gottleuba (71)		
	Freital (61)	1 612 Kč	1 149 Kč
	Pirna (70)		
	Dresden (10)	2 046 Kč	1 475 Kč
	Verbundraum		
Dubí (421)	Altenberg (63)	663 Kč	457 Kč
	Dippoldiswalde (60)	1 076 Kč	768 Kč
	Bad Gottleuba (71)		
	Freital (61)	1 530 Kč	1 108 Kč
	Pirna (70)		
	Dresden (10)	1 964 Kč	1 434 Kč
	Verbundraum		
Dubí/Cínovec (423)	Altenberg (63)	610 Kč	430 Kč
	Dippoldiswalde (60)	1 023 Kč	741 Kč
	Bad Gottleuba (71)		
	Freital (61)	1 477 Kč	1 081 Kč
	Pirna (70)		
	Dresden (10)	1 911 Kč	1 407 Kč
	Verbundraum		

Týdenní jízdné		Obyčejné nad 15 let	Dítě 6-15 let
Z tarifu VVO	Do tarifu DÚK		
Altenberg (63)	Teplice (401)	27,60 €	18,40 €
	Dubí (421)	24,60 €	16,90 €
	Dubí/Cínovec (423)	22,60 €	15,90 €
Dippoldiswalde (60) Bad Gottleuba (71)	Teplice (401)	42,90 €	29,90 €
	Dubí (421)	39,90 €	28,40 €
	Dubí/Cínovec (423)	37,90 €	27,40 €
Freital (61) Pirna (70)	Teplice (401)	59,70 €	42,50 €
	Dubí (421)	56,70 €	41,00 €
	Dubí/Cínovec (423)	54,70 €	40,00 €
Dresden (10) Verbundraum	Teplice (401)	75,80 €	54,60 €
	Dubí (421)	72,80 €	53,10 €
	Dubí/Cínovec (423)	70,80 €	52,10 €

Měsíční jízdné		Obyčejné nad 15 let	Dítě 6-15 let
Z tarifu DÚK	Do tarifu VVO		
Teplice (401)	Altenberg (63)	2 271 Kč	1 499 Kč
	Dippoldiswalde (60)	3 454 Kč	2 384 Kč
	Bad Gottleuba (71)		
	Freital (61)	4 750 Kč	3 354 Kč
	Pirna (70)		
	Dresden (10)	6 013 Kč	4 304 Kč
	Verbundraum		
Dubí (421)	Altenberg (63)	1 985 Kč	1 356 Kč
	Dippoldiswalde (60)	3 168 Kč	2 241 Kč
	Bad Gottleuba (71)		
	Freital (61)	4 464 Kč	3 211 Kč
	Pirna (70)		
	Dresden (10)	5 727 Kč	4 161 Kč
	Verbundraum		
Dubí/Cínovec (423)	Altenberg (63)	1 803 Kč	1 265 Kč
	Dippoldiswalde (60)	2 986 Kč	2 150 Kč
	Bad Gottleuba (71)		
	Freital (61)	4 282 Kč	3 120 Kč
	Pirna (70)		
	Dresden (10)	5 545 Kč	4 070 Kč
	Verbundraum		

Měsíční jízdné		Obyčejné nad 15 let	Dítě 6-15 let
Z tarifu VVO	Do tarifu DÚK		
Altenberg (63)	Teplice (401)	84,10 €	55,50 €
	Dubí (421)	73,50 €	50,20 €
	Dubí/Cínovec (423)	66,80 €	46,80 €
Dippoldiswalde (60) Bad Gottleuba (71)	Teplice (401)	127,90 €	88,30 €
	Dubí (421)	117,30 €	83,00 €
	Dubí/Cínovec (423)	110,60 €	79,60 €
Freital (61) Pirna (70)	Teplice (401)	175,90 €	124,20 €
	Dubí (421)	165,30 €	118,90 €
	Dubí/Cínovec (423)	158,60 €	115,50 €
Dresden (10) Verbundraum	Teplice (401)	222,70 €	159,40 €
	Dubí (421)	212,10 €	154,10 €
	Dubí/Cínovec (423)	205,40 €	150,70 €

⑧ prodej pouze na lince 398 a 360, jízdní doklady pouze v papírové podobě, směr VVO prodej pouze v Kč, směr DÚK prodej v EUR

Ceník DUK + VMS ⑧ Platnost od: 1. 1. 2023

Jednotlivé jízdné

Z tarifu DÚK	Do tarifu VMS	Obyčejné nad 15 let	Dítě 6-15 let
Chomutov (501)	Reitzenhain (33)	55 Kč	27 Kč
	Marienberg (26, 64)	70 Kč	35 Kč
Křimov (521)	Reitzenhain (33)	38 Kč	19 Kč
	Marienberg (26, 64)	53 Kč	26 Kč
Hora Sv. Šebestiána (524)	Reitzenhain (33)	32 Kč	16 Kč
	Marienberg (26, 64)	47 Kč	23 Kč

Jednotlivé jízdné

Z tarifu VMS	Do tarifu DÚK	Obyčejné nad 15 let	Dítě 6-15 let
Marienberg (26, 64)	Hora Sv. Šebestiána (524)	4,40 €	2,90 €
	Křimov (521)	4,40 €	2,90 €
	Chomutov (501)	6,30 €	4,20 €
Reitzenhain (33)	Hora Sv. Šebestiána (524)	4,40 €	2,90 €
	Křimov (521)	4,40 €	2,90 €
	Chomutov (501)	6,30 €	4,20 €

Další uznávané jízdní doklady DÚK+VMS na lince 588

Síťové jízdné DÚK (jízdní doklady v papírové podobě i na bázi BČK DÚK)
Síťové jízdné VMS

⑧ prodej pouze na lince 588, jízdní doklady pouze v papírové podobě, směr VMS prodej pouze v Kč, směr DÚK prodej v EUR

Smluvní přepravní podmínky Dopravy Ústeckého kraje

platné od 11. prosince 2022.

Vydavatel:

[bude doplněn název společnosti]
Sídlo: [bude doplněna adresa sídla společnosti]
IČO: [bude doplněno identifikační číslo společnosti]

Úvod

Tyto smluvní přepravní podmínky integrovaného dopravního systému Doprava Ústeckého kraje (dále jen „**SPP DÚK**“) platí u dopravců uvedených v příloze č. 1 těchto SPP DÚK (dále jen „Dopravce“ nebo „Dopravci“) na linkách integrovaného dopravního systému Doprava Ústeckého kraje (dále jen „**DÚK**“) uvedených v příloze č. 2 těchto SPP DÚK.

Koordinátorem DÚK je Ústecký kraj, Velká Hradební 3118/48, Ústí nad Labem, PSČ 400 02.

čl. 1. Použití těchto podmínek

1.1 Dopravci vyhlašují tyto SPP DÚK v souladu se zákonem č. 111/1994 Sb., o silniční dopravě, v platném znění, v souladu se zákonem č. 266/1994 Sb., o dráhách, v platném znění, a dle vyhlášky č. 175/2000 Sb., o přepravním řádu pro veřejnou drážní a silniční osobní dopravu, v platném znění (dále jen „Přepravní řád“) a v souladu se zákonem č. 114/1995, o vnitrozemské plavbě, v platném znění.

1.2 SPP DÚK platí pro přepravu osob, jejich zavazadel a živých zvířat ve veřejné silniční osobní dopravě a ve veřejné drážní osobní dopravě provozované v rámci DÚK zúčastněnými Dopravci a stanovují podmínky pro vznik přepravní smlouvy, podmínky přepravy, práva, povinnosti a odpovědnost cestujících a Dopravců zapojených v DÚK.

1.3 Bližší způsob a postup při uplatňování cen a určených podmínek stanovuje Tarif Dopravy Ústeckého kraje (dále jen „Tarif DÚK“).

čl. 2. Základní pojmy

DÚK je integrovaný dopravní systém Dopravy Ústeckého Kraje provozovaný na území definovaném tarifními zónami.

SPP jsou smluvní přepravní podmínky

Tarif DÚK stanovuje výši jízdného a přepravného, způsob nabytí a platnost jízdních dokladů a způsob jejich použití.

Dopravní karta DÚK (též **DK DÚK** nebo **BČK DÚK**) je bezkontaktní čipová karta sloužící jako nosič elektronických jízdenek a elektronických peněz v DÚK.

DÚKapka je mobilní aplikace, umožňující nákup a použití elektronických jízdních dokladů DÚK prostřednictvím mobilního zařízení, jako je telefon, tablet nebo obdobné zařízení s přístupem k internetu (v textu je název DÚKapka skloňován). Podmínky jejího užívání jsou stanoveny obchodními podmínkami v příloze č. 5 Tarifu DÚK. Cena jízdních dokladů zakoupených prostřednictvím DÚKapky odpovídá ceně elektronické platby dle Ceníku jízdného DÚK uvedeného v příloze č. 1 Tarifu DÚK.

Mobilní jízdenky DPmÚL jsou elektronické jízdenky na bázi SMS jízdenky, mobilní aplikace SEJF a mobilní aplikace DPmÚL. Jsou uznávány pouze v zóně 101 Ústí n. L. na linkách MHD a PAD. Informace podává pouze DPmÚL. Podmínky pro jejich výdej a platnost jsou uvedeny v příloze č. 4 Tarifu DÚK.

Příjmový doklad je potvrzení o uskutečněné platbě za jízdenku uloženou na BČK DÚK nebo o vkladu elektronických peněz do elektronické peněženky uložené na BČK DÚK. Příjmový doklad o zaplacení není jízdním dokladem. Jako jízdenka slouží elektronický zápis na BČK DÚK, kterým se cestující při případné kontrole musí prokázat (jízdní doklad na bázi BČK DÚK).

Pověřená osoba je zaměstnanec dopravce nebo Ústeckého kraje, který se prokáže identifikačním štítkem, kontrolním odznakem nebo průkazem Dopravce nebo Ústeckého kraje.

MHD je městská hromadná doprava. V rámci Tarifu DÚK a SPP DÚK je jako MHD označována městská autobusová a městská trolejbusová doprava.

MAD Děčín je městská autobusová doprava Děčín.

DPMD je Dopravní podnik města Děčína, a.s., provozovatel linek MAD Děčín.

BBK je bezkontaktní bankovní karta (kreditní nebo debetní platební karta a to i emulovaná do

mobilních telefonů, hodinek apod.). BBK je možné použít na linkách MAD Děčín dopravce DPMD v souladu s dokumentem „Všeobecné obchodní podmínky pro vydávání a užívání bezkontaktních bankovních karet určených pro odbavení ve vozidlech Dopravního podniku města Děčína, a. s.“, linkách MHD v Chomutově a Jirkově dopravce DPCHJ v souladu s dokumentem „Všeobecné obchodní podmínky pro vydávání a užívání bezkontaktních bankovních karet určených pro odbavení ve vozidlech Dopravního podniku měst Chomutova a Jirkova a.s.“ a na linkách MHD Ústí n. L. dopravce DPmÚL v souladu s dokumentem „Všeobecné obchodní podmínky užívání bezkontaktní platební karty na linkách provozovaných Dopravním podnikem města Ústí nad Labem a.s.“. Při platbách jízdného prostřednictvím BBK je cena jízdného rovna ceně odpovídající elektronické platbě dle Ceníku jízdného DÚK uvedeného v příloze č. 1 Tarifu DÚK. Při platbě prostřednictvím BBK ve vozidlech je vydán papírový jízdní doklad (mimo použití BBK v režimu Check in/Check out a jako identifikátoru k elektronické časové jízdence).

DPCHJ je Dopravní podnik měst Chomutova a Jirkova a. s., provozovatel linek MHD zajišťujících dopravní obslužnost obcí: Chomutov, Jirkov, Černovice, Droužkovice, Spořice, Údlice, Otvice a Březno.

DPmML je DOPRAVNÍ PODNIK měst Mostu a Litvínova a. s., provozovatel linek MHD zajišťujících dopravní obslužnost obcí Mostu, Litvínova a přilehlých obcí, na kterých jsou uznávány pouze integrované jízdní doklady DÚK v papírové podobě i na bázi DÚKapky (nevydává a neuznává jízdní doklady na bázi BČK DÚK a nepoužívá elektronickou peněženku na BČK DÚK).

BUS KARTA je bezkontaktní čipová karta, vydávaná dopravcem DPCHJ před zapojením do DÚK. BUS KARTU je možné použít pouze na linkách MHD dopravce DPCHJ v souladu s „Obchodními podmínkami pro vydání a užívání bezkontaktní čipové karty“ ve vozidlech DPCHJ a. s. Při platbách jízdného z BUS KARTY je cena jízdného rovna ceně jako v případě platby z elektronické peněženky BČK DÚK dle Ceníku jízdného DÚK uvedeného v příloze č. 1 Tarifu DÚK.

Děčínská karta je bezkontaktní platební karta ve formě „stickeru“, vydávaná dopravcem DPMD a Statutárním městem Děčín. Děčínská karta má stejné vlastnosti jako BBK.

PAD je příměstská autobusová doprava, linky uvedené v příloze č. 2 SPP DÚK s označením 401 až 899.

ČD jsou České dráhy a. s., které jsou integrovány do DÚK, Na železničních regionálních linkách ČD uvedených v příloze č. 2 SPP DÚK je přednostně vydáván i uznáván tarif DÚK, tarif ČD je zde vydáván i uznáván; na železničních dálkových linkách ČD uvedených v příloze č. 2 SPP DÚK je vydáván i uznáván tarif DÚK (v definovaných úsecích) a vydáván i uznáván tarif ČD; pro cesty mimo DÚK je vydáván i uznáván tarif ČD na celou zamýšlenou trasu ve spojích ČD.

GW Train je GW Train Regio, a.s., která je integrována do DÚK, uznává a vydává jízdní doklady DÚK v papírové podobě i na bázi BČK DÚK a nabíjí elektronické peněženky na BČK DÚK. Nevydává vlastní BČK DÚK a v případě cesty mimo Ústecký kraj bude přednostně nabízen tarif a SPP GW Train. Na linkách GW Train uvedených v příloze č. 2 SPP DÚK je uznáván také tarif a SPP GW Train.

ARRIVA vlaky je ARRIVA vlaky s.r.o., která je integrována do DÚK, uznává a vydává jízdní doklady DÚK v papírové podobě i na bázi BČK DÚK a nabíjí elektronické peněženky na BČK DÚK. Nevydává vlastní BČK DÚK a v případě cesty mimo Ústecký kraj bude přednostně nabízen tarif a SPP ARRIVA vlaky. Na linkách ARRIVA vlaky uvedených v příloze č. 2 SPP DÚK je uznáván také tarif a SPP ARRIVA vlaky.

RJCZ je RegioJet a.s. provozující linku R23, který je integrovaný do DÚK a uznává a vydává jízdní doklady DÚK.

PID je Pražská integrovaná doprava, jejíž vybrané **linky PID** a jejich úseky uvedené v příloze č. 2 SPP DÚK ve výčtu linek PAD jsou integrovány do DÚK. Linky PID se dle technických možností způsobu odbavení dělí na plně integrované do DÚK (jsou vydávány i uznávány všechny jízdní doklady dle tarifu DÚK a na všech nosičích jízdních dokladů dle tarifu DÚK) a na částečně integrované do DÚK (jsou pouze uznávány pohledem jízdní doklady DÚK v papírové podobě nebo v mobilní aplikaci DÚKapka). Na linkách PID je nárok na bezplatnou přepravu dle tarifu DÚK

uplatňován pouze na území Ústeckého kraje bez přesahu do Středočeského kraje. Na linkách PID platí SPP PID.

Vybrané linky DÚK a jejich úseky uvedené v příloze č. 2 SPP DÚK ve výčtu linek PAD jsou integrovány do PID. Linky DÚK se dle technických možností způsobu odbavení dělí na plně integrované do PID (jsou vydávány i uznávány všechny jízdní doklady dle tarifu PID a na všech nosičích jízdních dokladů dle tarifu PID) a na částečně integrované do PID (jsou pouze uznávány pohledem jízdní doklady PID v papírové podobě nebo v mobilní aplikaci PID Lítačka). Na linkách DÚK je nárok na bezplatnou přepravu dle tarifu PID uplatňován pouze na území Středočeského kraje bez přesahu do Ústeckého kraje. Na linkách DÚK platí SPP DÚK a na území Středočeského kraje i SPP PID.

Tarifní zóny DÚK a tarifní pásma PID jsou vyznačeny v jízdních řádech.

IDOL je integrovaná doprava Libereckého kraje, jejíž vybrané linky uvedené v příloze č. 2 SPP DÚK jsou integrovány do DÚK. Jsou zde uznávány pouze integrované jízdní doklady DÚK v papírové podobě i na bázi DÚKapky (BČK DÚK nejsou uznávány). Na linkách IDOL je uznáván tarif DÚK s výjimkou bezplatných přeprav, platí však tarif IDOL a SPP IDOL. Na vybraných linkách DÚK uvedených v příloze č. 2 SPP DÚK je uznáván tarif IDOL s výjimkou bezplatných přeprav, platí však tarif DÚK a SPP DÚK.

Länderbahn je železniční dopravce Die Länderbahn GmbH DLB, jehož linka L7 (specifikovaný úsek) uvedená v příloze č. 2 SPP DÚK je zapojena do DÚK. Na této lince jsou uznávány i vydávány jízdní doklady DÚK v papírové podobě i na bázi DÚKapky a BČK DÚK. Dopravce dále vydává i uznává tarif trilex, který je uznáván i na vybraných linkách DÚK uvedených v příloze č. 2 SPP DÚK.

VVO je dopravní svaz Horního Polabí sdružující dopravce v části německé spolkové země Sasko (s centrem ve městě Drážďany).

Tarif DÚK + VVO je tarif, který je v prodeji na linkách uvedených v příloze č. 2 SPP DÚK a nabízí se jen z vybraných zón DÚK do vybraných zón VVO, nebo naopak. Tento jízdní doklad se řídí tarifem a SPP DÚK na území Ústeckého kraje nebo tarifem VVO na území VVO. Na území DÚK i VVO se nabízí tyto jízdní doklady: jízdenka pro jednotlivou jízdu, 7denní či 30denní jízdní doklad. Vyjmenované jízdní doklady jsou pouze papírové, integrované.

VMS je dopravní svaz Střední Sasko sdružující dopravce v části německé spolkové země Sasko (s centrem ve městě Chemnitz).

Tarif DÚK + VMS je tarif, který je v prodeji na linkách uvedených v příloze č. 2 SPP DÚK a nabízí se jen z vybraných zón DÚK do vybraných zón VMS, nebo naopak. Tento jízdní doklad se řídí tarifem a SPP DÚK na území Ústeckého kraje nebo tarifem VMS na území VMS. Na území DÚK i VMS se nabízí tyto jízdní doklady: jízdenka pro jednotlivou jízdu. Jízdní doklady jsou pouze papírové. Na území DÚK jsou integrované a na území VMS platí pouze na lince 588.

DPmÚL je Dopravní podnik města Ústí nad Labem a.s., provozovatel linek MHD v Ústí nad Labem a příměstských linek do Chlumce, Přestanova a Dolních Zálezel. Na linkách MHD Ústí nad Labem a na linkách do Chlumce, Přestanova a Dolních Zálezel s přepravou dle Tarifu DÚK a SPP DPmÚL tohoto provozovatele jsou uznávány integrované jízdní doklady vydané v souladu s tímto Tarifem DÚK a platné dle SPP DÚK. Na linkách PAD uvedených v příloze č. 2 SPP DÚK jsou uznávány též částečně integrované mobilní jízdenky DPmÚL.

SPP DPmÚL jsou Smluvní přepravní podmínky Dopravního podniku města Ústí nad Labem a.s. a platí na linkách městské hromadné dopravy provozované tímto dopravcem.

Ve smyslu těchto SPP DÚK je vozidlem jakýkoliv dopravní prostředek používaný dopravci DÚK k zajištění přepravy osob, jejich zavazadel a živých zvířat na linkách uvedených v příloze č. 2 SPP DÚK, tedy i plavidlo na lodní lince uvedené v příloze č. 2 SPP DÚK.

čl. 3. Vznik a plnění přepravní smlouvy

3.1 Uzavřením přepravní smlouvy o přepravě osob vzniká mezi Dopravci zúčastněnými na přepravě a cestujícím závazkový právní vztah, jehož obsahem je závazek každého na

přepravě zúčastněného Dopravce v části přepravy, kterou v rámci uzavřené přepravní smlouvy realizuje, cestujícího přepravit řádně a včas spoji uvedenými v platných jízdních řádech za podmínek stanovených Přepravním řádem, SPP DÚK, Tarifem DÚK a závazek cestujícího zaplatit cenu za přepravu podle Tarifu DÚK a dodržovat podmínky Přepravního řádu, SPP DÚK, Tarifu DÚK. Při přepravě vlakem ČD rovněž platí závazek cestujícího a SPP a tarif ČD. Při přepravě vlakem GW Train rovněž platí závazek cestujícího a SPP a tarif GW Train. Při přepravě vlakem ARRIVA vlaky rovněž platí závazek cestujícího a SPP a tarif ARRIVA vlaky. Při přepravě vlakem RJCZ rovněž platí závazek cestujícího, SPP a tarif RJCZ. Při přepravě linkami zařazenými do PID rovněž platí závazek cestujícího a SPP PID. Při přepravě na linkách provozovaných DPmÚL rovněž platí závazek cestujícího a SPP DPmÚL. Při přepravě s dopravci zařazenými do VVO provozujícími integrované linky i na území DÚK platí závazek cestujícího a SPP DÚK jen na území Ústeckého kraje. Při přepravě vozidlem městské hromadné dopravy je povinen dodržovat rovněž SPP a tarif vyhlášené dopravcem MHD.

3.2 Každý Dopravce zúčastněný na přepravě odpovídá za přepravu po té části přepravní cesty, kterou zajišťuje. Jakoukoliv škodní událost vzniklou při přepravě je cestující povinen neprodleně nahlásit pověřené osobě Dopravce viz odst. 3.4.

3.3 Přepravní smlouva je uzavřena a dochází k jejímu plnění, jestliže cestující využije svého práva k přepravě z jízdního dokladu tím, že nastoupí do vozidla nebo vstoupí do prostoru Dopravce označeného jako veřejnosti přístupný pouze s platným jízdním dokladem. Přepravní smlouva je též uzavřena, umožní-li Dopravce, aby cestující nastoupil do vozidla a jízdné zaplatil bezodkladně po nástupu do vozidla.

3.4 Přepravní smlouva je splněna řádným provedením přepravy ve smluveném rozsahu podle uzavřené přepravní smlouvy. Za splnění přepravní smlouvy se považuje provedení přepravy v jiném než sjednaném rozsahu, došlo-li k oprávněnému vyloučení cestujícího z přepravy pověřenou osobou.

3.5 Cestující je sám zodpovědný za to, že nastoupí do správného vozidla v nástupní stanici, přestoupí v přestupní stanici a z vozidla v cílové stanici vystoupí včas, na stanovených místech a na správné straně a zakoupí si správný jízdní doklad pro danou cestu v souladu s Tarifem DÚK a SPP DÚK.

3.6 V případě, že zbývající čas platnosti jízdního dokladu cestujícímu neumožňuje dle jízdního řádu dojet do další stanice, cestující nebude připuštěn k další přepravě (Tento bod se nevztahuje na mimořádné události způsobené na straně dopravců).

3.7 Dopravce je povinen vydávat písemné potvrzení o omezení nebo zastavení dopravy, vynechání nebo doby zpoždění svého spoje, jestliže o to cestující požádá. Místa vydávání potvrzení jsou informační kanceláře příslušných dopravců nebo otevřené pokladny železničních stanic. Potvrzení o zpoždění spoje vydávají pověřené osoby:

a) u dopravců Autobusová doprava s.r.o. Podbořany, Autobusy Karlovy Vary a. s., Dopravní společnost Ústeckého kraje, p. o a dopravců provozujících turistické linky ve vozidlech,

b) u dopravce ARRIVA CITY s.r.o. v informační kanceláři,

c) u železničních dopravců ve vozidlech a v otevřených pokladnách,

d) v rámci PID se zpožděnky nevydávají.

čl. 4. Povinnosti cestujícího

4.1 Cestující je povinen zejména:

a) seznámit se před uzavřením přepravní smlouvy s platným Přepravním řádem, SPP DÚK a s platným Tarifem DÚK, v případě, že nástupní, výstupní stanice nebo obě stanice leží mimo území DÚK též jiným tarifem a SPP Dopravce a v případě přestupu na linky MHD Ústí nad Labem také SPP DPmÚL,

b) zaujmout v prostoru stanice takové místo, aby mohl být pověřenou osobou včas před příjezdem do stanice spatřen,

c) nastupovat do vozidel PAD a MHD pouze předními dveřmi (v případě linek MHD Ústí nad Labem se nástup řídí dle SPP DPmÚL), nastupovat do vozů/souprav železničních dopravců všemi dveřmi,

d) vstupovat na přístavní můstek včetně lávky pouze za účelem nastupování a vystupování a až po přistání lodi, přičemž nastupující cestující musí dát přednost vystupujícím cestujícím,

e) nastupovat na loď a vystupovat z lodi pouze vchodem obsluhovaným posádkou lodi,

f) opatřit si platný jízdní doklad před zahájením cesty a prokázat se jím neprodleně při nástupu do vozidla, případně si jízdní doklad při nástupu zakoupit u pověřené osoby ve vozidle, anebo v případě nastoupení do vlaku ve stanici, kde není výdejna jízdenek nebo je uzavřena, nejpozději do okamžiku, kdy bude pověřenou osobou vyzván k předložení jízdních dokladů,

g) po zakoupení jízdního dokladu si jízdní nebo příjmový doklad převzít,

h) při převzetí jízdenky se přesvědčit, zda mu byla jízdenka vydána podle jeho požadavků;

i) mít při zahájení přepravy, po celou dobu přepravy a v okamžiku vystupování z vozidla platný jízdní doklad (kterým je též platný průkaz opravňující cestujícího k bezplatné přepravě), jímž se prokáže při kontrole jízdních dokladů, včetně platného průkazu opravňujícího ke slevě, je-li sleva poskytnuta,

j) zdržet se všeho, co by mohlo ohrozit bezpečnost a plynulost provozu, bezpečnost a plynulost přepravy, bezpečnost vlastní nebo ostatních cestujících a brát ohledy na ostatní osoby,

k) uvolnit prostory či vyhrazená místa pro cestující s dětmi do 10 let, pro osoby s omezenou schopností pohybu a orientace a pro těhotné ženy těmto osobám,

l) uvolnit místa cestujícím s platnou místenkou pro dané místo,

m) dbát pokynů a příkazů pověřených osob,

n) na výzvu pověřené osoby se prokázat platným jízdním dokladem, neprokáže-li se cestující platným jízdním dokladem, je povinen zaplatit jízdné a přirážku nebo nade vší pochybnost prokázat svou totožnost osobním dokladem,

o) na výzvu pověřené osoby zaplatit přirážku za porušení povinností stanovených cestujícím Přepravním řádem nebo za znečištění vozidla nebo za rušení klidné přepravy cestujících nebo jiné obtěžování cestujících,

p) obsadit maximálně jedno místo k sezení,

q) připoutat se, pokud je sedadlo vybaveno bezpečnostním pásem; v případě, že cestující stojí, je povinen se za jízdy držet,

r) přepravovat zvíře pouze řádně zajištěné (v přepravní schráně nebo pouze s náhubkem a na vodítku),

s) ve vozidlech PAD včas před výstupem použít příslušné signalizační zařízení pro výstup před zastávkou; pokud toto signalizační zařízení použil jiný cestující a uvnitř vozu svítí světelná signalizace „STOP“ nebo „ZASTAVÍME“, cestující signalizační zařízení pro výstup před zastávkou nepoužije.

4.2 Ve vozidlech Dopravce je zakázáno:

a) cestovat při cestě mezi stanicemi nástupní a cílové zóny mimo povolenou cestu, tedy mimo nejkratší cestu nebo mimo cestu s nejmenším počtem přestupů nebo mimo cestu s nejkratší docházkovou či přestupní vzdáleností, anebo mimo cestu časově nejvýhodnější,

b) cestovat s použitím zóny/zón, které leží mimo Matici povolených cest DÚK uvedené v příloze č. 4 těchto SPP DÚK,

c) pokračovat v cestování za zakoupenou cílovou zónu,

d) cestovat s předměty, které mohou ohrozit bezpečnost a plynulost provozu, bezpečnost a plynulost přepravy, zdraví a bezpečnost vlastní nebo ostatních cestujících (zejména zbraně, střelivo, výbušniny, drogy, chemikálie, jedy apod.),

e) mluvit za jízdy na osobu řídící vozidlo,

f) chovat se hlučně, reprodukovat hlučně hudbu nebo zpěv nebo používat hlasitě audiovizuální techniku,

g) kouřit (včetně tzv. elektronických cigaret),

h) provozovat podomní prodej; odkládat tiskoviny jakéhokoliv druhu,

i) vyrušovat nebo obtěžovat ostatní cestující,

j) otevírat za jízdy dveře vozidla, deaktivovat zábranu proti vypadnutí nebo systém blokování dveří proti otevření,

k) vyhazovat z vozidla předměty, nechat předměty vyčnívat z vozidla nebo se z vozidla vyklánět,

l) vystupovat nebo nastupovat v místech, která nejsou stanicí, anebo pokud je vozidlo v pohybu,

m) nastupovat do vozidla prohlášeného pověřenou osobou za obsazené,

n) uvádět bezdůvodně v činnost signalizační zařízení ve vozidle,

o) zdržovat se bezdůvodně v prostoru vyhrazeném pro osoby řídící nebo doprovázející vozidlo nebo v prostoru, který znemožňuje osobě řídící vozidlo bezpečný výhled z vozidla, nebo v prostoru, do něhož se otevírají dveře kabiny strojvedoucího,

p) bránit použití provozních zařízení, výstupu, průchodu nebo nástupu do vozidla,

q) znečisťovat ostatní cestující nebo vozidlo svým oděvem nebo svým jednáním, zavazadlem či přepravovaným zvířetem,

r) poškozovat vozidlo.

4.3 Do vozidel a z vozidel se smí nastupovat a vystupovat pouze ve stanicích, a není-li vozidlo v pohybu. Zastaví-li vozidlo z provozních důvodů mimo stanici nebo ve stanici, kde podle jízdního řádu nezastavuje, smí cestující vystoupit, případně i nastoupit jen se souhlasem pověřené osoby. Pokud je ohlášen odjezd nebo pokud se zavírají dveře, je zakázáno nastupovat do vozidla či vystupovat z vozidla.

4.4 V prostorách určených pro cestující je zakázáno:

a) kouřit (včetně tzv. elektronických cigaret),

b) znečisťovat ostatní cestující, prostory nebo zařízení svým oděvem nebo svým jednáním,

c) chovat se hlučně, reprodukovat hlučně hudbu nebo zpěv nebo používat hlasitě audiovizuální techniku,

d) provozovat podomní prodej; odkládat tiskoviny jakéhokoliv druhu,

e) vyrušovat nebo obtěžovat ostatních cestující,

f) umožnit pohyb zvířat, zejména psů bez vodítka a bez náhubku.

4.5 Do prostor určených pro veřejnost označených jako prostory přístupné jen na základě platného jízdního dokladu je možno vstupovat jen s tímto jízdním dokladem; na dráze celostátní a regionální též s jiným dokladem opravňujícím ke vstupu do těchto prostor. Každý,

kdo se v těchto prostorách nachází, se na požádání pověřené osoby prokáže příslušným platným dokladem.

4.6 Z důvodu ochrany majetku a zajištění bezpečnosti cestujících a zaměstnanců Dopravního podniku měst Chomutova a Jirkova a.s. je v označených vozidlech MHD prostor pro cestující monitorován kamerovým systémem se záznamem. Správcem osobních údaje je Dopravní podnik měst Chomutova a Jirkova a.s., IČ: 64053466, příjemci osobních údajů jsou Městská policie a Policie ČR. Bližší údaje ke kamerovému systému jsou cestujícím k dispozici na stránkách dopravního podniku v sekci osobní údaje.

4.7 Při prokázaném znečištění nebo poškození vozidel a při porušení zákazu kouření budou účtovány skutečné náklady na úklid, nejméně však 100 Kč při okamžité úhradě na místě, příp. 500,- Kč při dodatečné platbě, případné další nároky Dopravce zůstávají nedotčeny.

4.8 Porušení povinností a zákazů uvedených v čl. 4 se považuje za porušení SPP DÚK a pokud cestující tyto povinnosti a zákazy poruší, může být z přepravy vyloučen.

čl. 5. Jízdní doklad

5.1 Cestující se pro účely kontroly uzavření přepravní smlouvy po dobu jejího plnění prokazuje platným jízdním dokladem. Jízdní doklady je cestující povinen předložit ke kontrole na každou výzvu pověřené osoby Dopravce, který část dopravy provádí, nebo pověřené osoby Ústeckého kraje, a to kdykoliv během přepravy nebo při pobytu v prostoru Dopravce označeném jako veřejnosti přístupný s platným jízdním dokladem.

5.2 Platným jízdním dokladem je nepoškozená papírová jízdenka, nebo čitelná elektronická jízdenka na bázi BČK DÚK, DÚKapky, BBK nebo Mobilní jízdenky DPmÚL v odpovídající ceně, tarifní kategorii, územní (zónově vymezené) a časové platnosti. Druhy jízdních dokladů, ceny jízdného a územní a časová platnost a další tarifní podmínky DÚK jsou stanoveny Tarifem DÚK.

5.3 Integrovaný papírový jízdní doklad DÚK a elektronický jízdní doklad na bázi DÚKapky umožňuje přestup mezi dopravními prostředky jednotlivých Dopravců zapojených do DÚK. Částečně integrované jízdní doklady na bázi BČK DÚK umožňují přestup mezi dopravními prostředky vybraných Dopravců zapojených do DÚK, viz příloha č. 1 SPP DÚK a příloha č. 2 SPP DÚK.

5.4 Při zakoupení jízdenky prostřednictvím BČK DÚK, případně pouze při nahrání časového kuponu na BČK DÚK (v případě, že cestující platí hotovostně, respektive vkládá peníze na BČK DÚK) cestující obdrží papírový doklad o zaplacení, který slouží jako doklad o zaplacení nebo jako doklad pro případnou reklamaci (dále jen „příjmový doklad“). Jízdním dokladem je pouze zápis jízdního dokladu na BČK DÚK, kterým se cestující při případné kontrole musí prokázat. Papírový příjmový doklad o zaplacení není sám o sobě jízdním dokladem, ale slouží pouze jako potvrzení o uskutečněné transakci (např. při reklamaci nebo pro daňové účely cestujícího či jeho zaměstnavatele apod.).

5.5 Papírový příjmový doklad o zaplacení vydaný při zakoupení jízdního dokladu na BČK DÚK obsahuje tyto údaje:

- jednotné záhlaví obsahující:
    - text „Příjmový doklad“,
    - text „DÚK“,
    - název, adresu, IČ a DIČ Dopravce, který vydal jízdní doklad,
    - místo prodeje:
        - vozidla - číslo linky a spoje nebo číslo vlaku,
        - předprodej - název předprodejního místa,
- datum a čas prodeje,
- časová platnost jízdního dokladu na BČK DÚK, ke kterému je příjmový doklad vydáván (pokud je jízdní doklad časově omezen):
    - datum a čas začátku platnosti jízdního dokladu,

        - datum a čas konce platnosti jízdního dokladu,
    - relační platnost jízdního dokladu na BČK DÚK (pokud je jízdní doklad na BČK DÚK časově omezen):
        - název a číslo výchozí a cílové zóny (pokud jízdní doklad neplatí pro všechny zóny DÚK),
        - text „Síťová jízdenka“ (pouze v případě nákupu jízdního dokladu platného pro všechny zóny DÚK, tj. např. jednodenní lístek pro zavazadlo, jednodenní síťová jízdenka DÚK),
    - druh jízdného,
    - cena v Kč včetně DPH,
    - sazba DPH,
    - logické a fyzické číslo BČK DÚK,
    - zůstatek elektronické peněženky na BČK DÚK (pouze v případě platby z elektronické peněženky).

5.6 Papírový jízdní doklad DÚK obsahuje tyto údaje:

- jednotné záhlaví obsahující:
    - text „Jízdní doklad DÚK“,
    - název, adresu, IČ a DIČ Dopravce, který vydal jízdní doklad,
    - místo prodeje:
        - vozidla - číslo linky a spoje nebo číslo vlaku,
        - předprodej - název předprodejního místa,
- datum a čas prodeje,
- časová platnost jízdního dokladu (pokud je jízdní doklad časově omezen):
    - datum a čas začátku platnosti jízdního dokladu,
    - datum a čas konce platnosti jízdního dokladu,
- územní platnost jízdního dokladu:
    - název výchozí a cílové zóny (pokud je jízdní doklad omezen zónově) nebo informaci o platnosti v DÚK (v případě síťových jízdenek), (oblast územní platnosti se v případě jízdenek Labe-Elbe a Euro-Nisa na papírové jízdní doklady neuvádí)
    - text „Síťová jízdenka“ (pouze v případě jízdního dokladu platného pro všechny zóny DÚK), nebo výpis nadzón, které může cestující pro svou cestu použít,
- přestupnost:
    - text „nepřestupní“ (v případě neintegrovaných jízdních dokladů vydaných na konkrétní spoj),
- název tarifu,
- cena v Kč včetně DPH,
- sazba DPH.

5.7 Elektronický jízdní doklad zobrazený v DÚKapce obsahuje tyto údaje:

- text „Jízdní doklad DÚK“,
- časová platnost jízdního dokladu (pokud je jízdní doklad časově omezen):
    - datum a čas začátku platnosti jízdního dokladu,
    - datum a čas konce platnosti jízdního dokladu,
- územní platnost jízdního dokladu:
    - název výchozí a cílové zóny (pokud je jízdní doklad omezen zónově) nebo informaci o platnosti v DÚK (v případě síťových jízdenek),
    - text „Síťová jízdenka“ (pouze v případě jízdního dokladu platného pro všechny zóny DÚK), nebo výpis nadzón, které může cestující pro svou cestu použít,
- přestupnost:
    - text „nepřestupní“ (v případě neintegrovaných jízdních dokladů vydaných na konkrétní spoj),

- název tarifu,
- cena v Kč včetně DPH,
- ochranné kontrolní prvky:
    - běžící aktuální čas s přesností na sekundy,
    - grafický obrazec,
    - 2D kód.

5.8 Papírový příjmový doklad o zaplacení vydaný při zakoupení jízdního dokladu na BČK DÚK a papírový jízdní doklad DÚK je vytištěn na termocitlivém papíru s ochrannými prvky. Cestující je povinen chránit tyto doklady před jejich poškozením, zejména před sluncem, vodou, teplotou nad 40°C, měkčeným PVC, uhlovým a samopropisovacím papírem, organickými rozpouštědly, změkčovadly, lepidly. Pro potřeby archivace je cestující povinen opsat si číslo jízdenky (u autobusových dopravců je značeno „ČL“ jako číslo lístku).

5.9 Jako platný jízdní doklad ve vyjmenovaných linkách DÚK a jejich vyznačených úsecích dle přílohy č. 2 SPP DÚK jsou uznávány i jízdní doklady PID, včetně dokládání nároku na slevu, s výjimkou bezplatných přeprav**.** Cestující, který se neprokáže jízdním dokladem dle Tarifu DÚK nebo nedoloží nárok na slevu dle Tarifu PID, je posuzován jako cestující DÚK. Přirážky k jízdnému za nedodržení přepravních a tarifních podmínek se řídí odst. 9.11. Tarifní pásma PID jsou uvedena v příslušných jízdních řádech vyjmenovaných linek DÚK.

5.10 Jako platný jízdní doklad ve vyjmenovaných linkách PID dle přílohy č. 2, je uznáván i jízdní doklad DÚK, včetně dokládání nároku na slevu, s výjimkou bezplatných přeprav. Cestující, který se neprokáže jízdním dokladem dle Tarifu DÚK nebo nedoloží nárok na slevu dle Tarifu DÚK, je posuzován jako cestující PID. Přirážky k jízdnému za nedodržení přepravní a tarifní kázně se řídí SPP PID. Tarifní zóny DÚK jsou uvedeny v příslušných jízdních řádech vyjmenovaných linek PID.

5.11 Jako platný jízdní doklad na lince L7 (specifikovaný úsek) Länderbahn GmbH dle přílohy č. 2, je uznáván i jízdní doklad DÚK, včetně dokládání nároku na slevu, s výjimkou bezplatných přeprav. Cestující, který se neprokáže jízdním dokladem dle Tarifu DÚK nebo nedoloží nárok na slevu dle Tarifu DÚK, je posuzován jako cestující se společností Länderbahn GmbH.

5.12 Papírový jízdní doklad DÚK + VVO bude uznán na území DÚK jako jízdní doklad DÚK a na území VVO jako jízdní doklad VVO. Jízdní doklad DÚK + VVO obsahuje časovou a místní platnost na území DÚK a na území VVO obdobně dle odst. 5.6 s doplňujícím textem v německém jazyce. Tyto jízdní doklady budou vydávat pouze dopravci s umožněným prodejem tarifu DÚK + VVO. Tito dopravci jsou uvedeni v příloze č. 2.

čl. 6. Placení jízdného, jízdní doklady a jejich prodej

6.1 Předprodej jízdních dokladů pro jednotlivou jízdu se neprovádí. Tyto jízdní doklady platí od okamžiku jejich zakoupení S výjimkou DÚKapky, kde se předprodej a počátek platnosti jízdních dokladů řídí obchodními podmínkami v příloze č. 5 Tarifu DÚK.

6.2 Jízdní doklady pro libovolné zóny/relace lze zakoupit:

a) v otevřených osobních pokladnách železničních stanic na území Ústeckého kraje,

b) v předprodejních místech Dopravců,

c) ve vozidlech u pověřených osob, na linkách MHD jen omezený sortiment (jízdenky pro jednotlivou jízdu a 1denní jízdenky),

d) v mobilní aplikaci DÚKapka,

e) jako Mobilní jízdenky DPmÚL pro linky MHD a PAD v zóně 101 Ústí n. L.,

f) na BBK pro linky MAD Děčín v zóně 301 Děčín též prostřednictvím e-shopu DPMD,a.s. (www.dpmas.cz),

g) na karty vydané DPCHJ a.s. též prostřednictvím e-shopu DPCHJ a.s. (www.dpchj.cz),

h) na BBK pro linky MHD DPmÚL též prostřednictvím eShop EOS,

i) v samoobslužných automatech dopravců,

j) jízdní doklady pro cesty jen po území Německa na mezinárodních linkách PAD lze zakoupit pouze ve vozidlech obsluhujících konkrétní mezinárodní linku PAD.

6.3 Předprodej časových jízdenek je možný nejdříve 14 dní před prvním dnem platnosti, předprodej časových jízdenek jednozónových pro zónu 401 Teplice u dopravce ARRIVA CITY s.r.o. 1 měsíc před prvním dnem platnosti a 2 měsíce při zakoupení časového kupónu přes e-shop DPMD.

6.4 Cestující je povinen zaplatit jízdné před zahájením jízdy, neprodleně po nastoupení do vozidla nebo v případě nastoupení do vlaku ve stanici, kde není výdejna jízdenek nebo je uzavřena, nejpozději do okamžiku, kdy bude vyzván k předložení jízdních dokladů. V případech, kdy cestující nastoupí do vlaku ve stanici, kde není výdejna jízdenek nebo je uzavřena, je cestující odbaven bez manipulační přirážky. Cestující je povinen o vystavení jízdenky sám požádat u pověřené osoby nejpozději v okamžiku, kdy bude vyzván k předložení jízdních dokladů. Výše manipulační přirážky ve vlacích se řídí SPP železničního dopravce.

6.5 Při nákupu jízdenky za zlevněné jízdné je cestující starší 15 let povinen bez vyzvání předložit průkaz na slevu bez vyzvání, nebude-li v zónách s MHD stanoveno jinak ve SPP nebo v tarifu Dopravce provozujícího MHD v dané zóně.

6.6 Ve vozidlech PAD (linky PAD jsou uvedeny v příloze č. 2 SPP DÚK) je možný prodej jízdních dokladů u řidiče pouze s výchozí zónou odpovídající příslušné stanici. Ve vozidlech MHD Teplice je možný prodej jízdních dokladů pro jednotlivou jízdu s nástupní zónou odpovídající příslušné stanici, jednozónových časových jízdních dokladů pro zónu 401 Teplice s počátkem platnosti v době prodeje jízdního dokladu (není umožněn předprodej časových jízdenek) a jednodenních síťových jízdenek Labe-Elbe s počátkem platnosti v den prodeje. V tarifních zónách s informační kanceláří Dopravce zapojeného do DÚK může být v některých časech prodej časových jízdenek u řidiče omezen.

6.7 Ve vozidlech MHD Chomutov a Jirkov je možný prodej jízdních dokladů pro jednotlivou jízdu pouze ze zóny 501 Chomutov nebo ze zóny 511 Jirkov a jednodenních síťových. Ve vozidlech MHD Chomutov a Jirkov není umožněn prodej časových jízdenek.

6.8 Ve vozidlech MHD DPmÚL je umožněn prodej jízdních dokladů pro jednotlivou jízdu do zón s obsluhou MHD a jednodenních síťových jízdenek DÚK v samoobslužném terminálu pro bezhotovostní platbu u předních dveří. Ostatní relační papírové jízdní doklady pro jednotlivou jízdu si cestující kupuje u řidiče vozidla bezhotovostní platbou.

6.9 Cestující je povinen jízdné uhradit mincemi nebo bankovkami, které jsou adekvátní výši placeného jízdného (v případě hrazení jednotlivého jednozónového jízdního dokladu nemá pověřená osoba povinnost přijímat hotovost převyšující 200 Kč). Pověřená osoba nemá povinnost rozměňovat bankovky jakékoli nominální hodnoty a přijímat poškozené peníze.

6.10 Pokud to provozně technické podmínky či limity stanovené bankou neumožňují, nelze vyžadovat provedení úhrady jízdného bankovní kartou. Cestující je povinen jízdné uhradit jiným způsobem.

6.11 V MAD Děčín a MHD Chomutov a Jirkov jsou hotovostní platby přijímány pouze prostřednictvím mincovního automatu. V tomto případě cestující, který platí jízdné v hotovosti, je povinen připravit si odpočítané mince a vhodit je, bez prodlení po nástupu do vozidla, jako celou částku do odbavovacího zařízení. Platí-li za více osob, je povinen předem ohlásit jejich počet a osoby, za které platí, jsou povinny nastupovat s ním společně. Automat přijímá mince v hodnotě 1, 2, 5, 10, 20, a 50 Kč a přeplatek nevrací. Po vhození příslušné částky za jízdné automat vytiskne cestujícímu jízdenku.

6.12 Jízdní doklad je platný po dobu uvedenou na tomto jízdním dokladu, není-li uvedeno jinak. Přerušení jízdy je v rámci doby platnosti jízdenky možné s výjimkou neintegrovaných jízdenek pro jednotlivou jízdu v případě tarifů MHD v zónách s MHD.

6.13 Reklamace jízdenky je třeba uplatnit do 3 minut po vydání jízdenky. Na pozdější reklamace nebude brán zřetel. Reklamace z přepravy cestujících a zavazadel mohou být zaslány poštou nebo e-mailem na adresu Dopravce.

čl. 7. Neplatné jízdní doklady

7.1 Jízdní doklady, použité v rozporu s Přepravním řádem, tarifem a SPP, jsou neplatné a mohou být zabaveny; toto platí zvláště pro jízdní doklady, které

a) jsou poškozeny, ušpiněny nebo nečitelné tak, že již nemohou být zkontrolovány,

b) údaje na nich byly svévolně změněny,

c) jsou použity neoprávněnými osobami,

d) jsou použity pro jiné jízdy, než je přípustné,

e) nejsou platné v dané zóně (jsou použity mimo povolenou cestu stanovenou Tarifem DÚK nebo mimo povolené kontrolní nadzóny stanovené Maticí povolených cest DÚK),

f) jsou neplatné z důvodu uplynutí doby platnosti nebo z jiných důvodů,

g) nejedná se o originál.

7.2 Jízdenka, která opravňuje k přepravě pouze ve spojení s jiným dokladem, osvědčením příp. průkazem na slevu jízdného nebo s osobním průkazem, který je uveden v tarifních podmínkách, je neplatná a může být odebrána, pokud toto osvědčení nebo průkaz nebude na vyžádání předložen.

7.3 Předložený průkaz na slevu musí být platný v daném čase, (u žákovských průkazů prokazující věk do 18 let platnost průkazu není podmínkou), není-li stanoveno jinak, musí být ověřený vydavatelem průkazu, musí obsahovat všechny údaje, tyto údaje nesmějí být svévolně změněny, průkazy nesmí být poškozeny, nesmějí být použity neoprávněnými osobami a nesmí být poškozeny, ušpiněny nebo nečitelné tak, že již nemohou být zkontrolovány. Musí se jednat o originál.

7.4 Odebrání jízdenky je na vyžádání písemně potvrzeno.

7.5 Jízdní doklady na bázi DÚKapky se řídí i obchodními podmínkami v příloze č. 5 Tarifu DÚK.

čl. 8. Neplatné žákovské průkazy

8.1 Za ztracené nebo odcizené žákovské průkazy a nevyužité jízdenky se náhrada neposkytuje a duplikáty se nevystavují.

8.2 Žákovský průkaz je považován za neplatný jestliže:

a) cestující nedodržel podmínky pro jeho použití stanovené přepravním řádem, tarifem nebo SPP dopravce,

b) nejsou vyplněné předepsané údaje nebo jsou vyplněné zjevně nesprávně,

c) je používán bez požadované fotografie,

d) je poškozen nebo upraven tak, že z něj nejsou patrné údaje potřebné pro kontrolu správnosti jeho použití,

e) údaje neodpovídají skutečnosti nebo byly neoprávněně pozměněny,

f) je použit neoprávněnou osobou,

g) uplynula doba jeho platnosti, s výjimkou cestujících ve věku od 15 let do 18 let, kdy je průkaz použit pouze k prokázání věku cestujícího,

h) průkaz je vystaven na delší dobu, než je 30. 9. následujícího školního roku u žáků základních škol a studentů středních škol, resp. dobu přesahující den ukončení aktuálního akademického roku u studentů vysokých škol (zejména případy, kdy je průkaz vydán na více let),

i) student dosáhl věku, kdy ztrácí nárok na příslušné zlevněné jízdné (tj. průkaz je vystaven s platností překračující 26. narozeniny) nebo

j) nejde o originál.

8.3 Neplatný žákovský průkaz podle písmen b) až j) je pověřená osoba dopravce nebo osoba pověřená MD (v souladu se smlouvou uzavřenou mezi MD a dopravcem) k provádění kontroly oprávněna odebrat. Odebrání žákovského průkazu cestujícímu písemně potvrdí. Odebere-li dopravce nebo osoba uvedená v předchozí větě žákovský průkaz vydaný jiným dopravcem, postoupí jej dopravci, který žákovský průkaz vydal.

čl. 9. Přirážky k jízdnému

9.1 Osobou pověřenou ke kontrole jízdních dokladů a oprávněnou dávat cestujícím pokyny a příkazy je řidič, strojvedoucí, vlakvedoucí, průvodčí, kapitán lodi, posádka lodi nebo jiná osoba pověřená Dopravcem či Ústeckým krajem a vybavená průkazem, identifikačním štítkem, příp. odznakem Dopravce nebo Ústeckého kraje.

9.2 Pověřená osoba je oprávněna:

a) uložit cestujícímu, který se neprokázal platným jízdním dokladem, zaplacení jízdného a přirážky k jízdnému, anebo vyžadovat od cestujícího prokázání se osobními údaji potřebnými pro vymáhání jízdného a přirážky k jízdnému, pokud cestující nezaplatí na místě,

b) vyloučit z přepravy cestujícího, který se na výzvu pověřené osoby neprokáže platným jízdním dokladem a nesplní povinnost zaplatit jízdné a přirážku k jízdnému nebo přirážku za porušení přepravních podmínek na místě nebo se neprokáže osobními údaji potřebnými pro vymáhání jízdného a přirážky k jízdnému, pokud cestující nezaplatí na místě,

c) vyloučit z přepravy cestujícího, který nastoupil do vozidla zjevně ovlivněn alkoholem nebo jinou návykovou látkou, pokud ohrožuje nebo může ohrozit bezpečnost a plynulost dopravy nebo veřejný pořádek, vzbuzuje veřejné pohoršení a odpor nebo ohrožuje cestující a zaměstnance Dopravce,

d) vyloučit cestujícího z přepravy pokud cestující přes upozornění nedodržuje Přepravní řád, SPP DÚK, Tarif DÚK nebo nerespektuje pokyny a příkazy pověřené osoby,

e) nepřipustit k přepravě nebo vyloučit z přepravy zavazadlo cestujícího nebo zvíře s ním dopravované, pokud jsou překážkou bezpečné přepravy cestujících nebo ohrožují zdraví cestujících nebo pokud jejich dopravu neumožňují SPP DÚK.

9.3 Cestující je povinen zaplatit jízdné a přirážku k jízdnému:

a) pokud nemá platný jízdní doklad,

b) pokud si platný jízdní doklad obstaral, ten však při kontrole neukáže,

c) pokud nepředloží požadované osvědčení, oprávnění příp. průkaz na slevu jízdného nebo jiný doklad dle Tarifu DÚK a těchto SPP DÚK opravňující cestujícího ke slevě uvedené na jízdním dokladu,

d) pokud nemá platný jízdní doklad pro přepravu zavazadel či živých zvířat, které přepravuje, pokud je toto dle tarifu nutné.

Pronásledování v trestním nebo správním řízení tímto zůstává nedotčeno. Ustanovení odst. 9.3 a) až d) se neuplatňují, pokud zakoupení platné jízdenky nebo označení jízdenky nebylo možné z důvodů, za které nenese cestující odpovědnost.

9.4 Přirážka k jízdnému činí 1500 Kč a cestující, kteří jsou v prodlení s úhradami těchto závazů déle než 30 kalendářních dnů od provedené kontroly, bude dopravce vymáhat právní cestou. U železničních dopravců viz odst. 9.10. U autobusových linek PID a u autobusových linek DÚK na území Středočeského kraje viz odst. 9.11.

9.5 Přirážka k jízdnému se v případě, kdy cestující zaplatí jízdné/přepravné a přirážku na místě ve vozidle nebo do sedmi kalendářních dnů od uložení na pobočce Dopravce, snižuje na 700 Kč. U železničních dopravců viz odst. 9.10. U autobusových linek PID a u autobusových linek DÚK na území Středočeského kraje viz odst. 9.11.

9.6 Pokud se cestující při kontrole jízdních dokladů prokáže jen průkazem opravňujícím ke slevě bez platné jízdenky nebo zlevněnou papírovou jízdenkou bez předložení platného průkazu na slevu, považuje se za cestujícího bez platné jízdenky. V takovém případě zaplatí v závislosti na věku obyčejné jízdné nebo zlevněné jízdné pro děti do 15 let, a to z nástupní do cílové stanice. Cena předložené jízdenky pro jednotlivou jízdu se odečítá. Kromě toho zaplatí přirážku k jízdnému.

9.7 Cestující, který se při kontrole neprokáže platným jízdním dokladem, je povinen uvést své osobní údaje a na vyžádání předložit osobní doklad. Pokud cestující odmítne pověřené osobě své osobní údaje prokázat, bude o pomoc požádána Policie ČR nebo Městská policie.

9.8 Přirážka se sníží v případech uvedených v odst. 9.3 b) a c) na 50 Kč, pokud cestující během 15 kalendářních dnů od uložení předloží na pobočce Dopravce, případně osobě pověřené Dopravcem svou časovou jízdenku uloženou na osobní nepřenosné BČK DÚK resp. povinné osvědčení, oprávnění příp. průkaz na slevu jízdného nebo osobní doklad, který je nutno dokládat spolu s jízdenkou. Z dodatečně předložených časových jízdních dokladů a povinných osvědčení, oprávnění, příp. průkazů na slevu jízdného, musí vyplývat jejich platnost v době kontroly. U železničních dopravců viz odst. 9.10.

9.9 Prokázání osobních údajů v případech uvedených v SPP DÚK není v rozporu se zákonnými předpisy o ochraně osobních údajů, neboť se nejedná o sběr dat za účelem jejich zpracovávání a shromažďování, ale pouze za účelem zajištění práva.

9.10 Pověřená osoba ve vlaku je oprávněna uložit cestujícímu, který se neprokázal platným jízdním dokladem z příčin na jeho straně a nepožádal o odbavení jízdním dokladem dle těchto SPP DÚK, zaplacení jízdného z nástupní do cílové stanice a zaplacení přirážky. Výše přirážky ve vlacích a její případné snížení se řídí SPP železničního dopravce.

9.11 Přirážky k jízdnému za nedodržení přepravních a tarifních podmínek se u autobusových linek PID a u autobusových linek DÚK na území Středočeského kraje řídí SPP PID.

čl. 10. Vrácení jízdného

10.1 Právo na vrácení jízdného nebo části jízdného za plně nevyužitou nebo jen částečně nevyužitou časovou jízdenku z důvodů na straně cestujícího vzniká pouze u elektronických jízdenek s 30denní a delší časovou platností uložených na nosiči BČK DÚK, DÚKapka a BBK (osobních i anonymních) u Dopravce, který daný nosič vydal. Správu BČK DÚK vydaných dopravci AD Podbořany a ČSAD Slaný převzal dopravce DSÚK. Cestují spolu s BČK DÚK musí předložit i platný certifikát vydaný k dané BČK DÚK.

10.2 Cestujícímu bude vyplacen návratek ve výši uznané ceny časové jízdenky, od které se vždy odečte srážka, zaokrouhlená aritmeticky na celé koruny. Srážka vyjadřuje oprávněnou výši nákladů, které nese Dopravce při uplatnění práva z přepravní smlouvy.

10.3 Srážka se vypočte maximálně do výše ceny časové jízdenky v závislosti na počtu dosud uplynulých dnů platnosti jízdenky včetně prvního dne platnosti a dne, kdy cestující uplatnil právo z přepravní smlouvy,

a) u 30denních jízdenek: cena jízdenky x počet uplynulých dnů platnosti x 0,06,

b) u 90denních jízdenek: cena jízdenky x počet uplynulých dnů platnosti x 0,02,

c) u 180denních jízdenek: cena jízdenky x počet uplynulých dnů platnosti x 0,01,

d) u 365denních jízdenek: cena jízdenky x počet uplynulých dnů platnosti x 0,005,

V případě vrácení jízdenky na BČK DÚK před začátkem její platnosti činí srážka 10 % z ceny vraceného dokladu, minimálně 30 Kč.

Dopravce je oprávněn ve výjimečných situacích srážku snížit nebo neodečítat.

10.4 Nárok na vrácení jízdného nevzniká:

a) při vyloučení z přepravy,

b) při odebrání jízdenek, neplatných dle čl. 7,

c) u jízdenek dle obchodních nabídek uvedených v Tarifu DÚK,

d) a u zvláštního jízdného zaměstnaneckého.

čl. 11. Přeprava osob s omezenou schopností pohybu a orientace

11.1 Cestující s omezenou schopností pohybu a orientace a také cestující s dětmi do 10 let věku mají přednost při obsazení míst k sezení, která jsou určena pro přepravu těchto osob a označena odpovídajícími piktogramy. Ostatní cestující mohou taková místa obsadit pouze tehdy, nenárokují-li jejich obsazení cestující, jimž jsou přednostně určena.

11.2 Cestující s omezenou schopností pohybu a orientace mají ve vozidle právo na místo k sezení na sedadlech pro ně vyhrazených a označených piktogramy. Pokud není u těchto osob jejich právo zřetelně patrné, prokazují svůj nárok příslušným průkazem. Jiný cestující, který rezervované místo obsadil, je povinen cestujícímu s omezenou schopností pohybu a orientace místo uvolnit.

11.3 Dopravce přepraví cestující na invalidním vozíku, jestliže to technické provedení vozidla, obsazenost vozidla a bezpečnost přepravy dovolují. Určení zaměstnanci Dopravce poskytnou cestujícímu veškerou dostupnou pomoc při nástupu, výstupu, nakládání a vykládání vozíků. Jestliže technické provedení vozidla přepravu invalidního vozíku umožňuje, zajistí Dopravce přístup do vozidla alespoň jedním označeným vstupem.

11.4 Cestující na invalidním vozíku smí vystoupit a nastoupit do vozidla pouze s vědomím pověřené osoby. Vozík musí být po celou dobu přepravy zajištěn proti samovolnému pohybu.

11.5 Cestující s omezenou schopností pohybu a orientace dává řidiči autobusu nebo trolejbusu nebo strojvedoucímu znamení o úmyslu vystoupit před příjezdem do stanice, kde hodlá vystoupit, a to stisknutím speciálního signalizačního zařízení pro výstup starší osoby, výstup cestujícího s kočárkem nebo na invalidním vozíku, je-li s ním vozidlo vybaveno. Jinak použije běžné signalizační zařízení pro výstup nebo jiné zřetelné znamení dle možností cestujícího.

11.6 U železničních dopravců se osoba s omezenou schopností pohybu a orientace přepravuje ve vozech, které takovou přepravu umožňují, bližší informace poskytnou zaměstnanci železničních stanic nebo pověřená osoba dopravce. Vozy se zvedací plošinou pro osoby na invalidním vozíku jsou označeny mezinárodním symbolem přístupnosti. Přeprava osob na invalidním vozíku ve vlacích ČD je realizována v souladu se SPP ČD. Přeprava osob na invalidním vozíku ve vlacích RJCZ je realizována v souladu s SPP RJCZ.

čl. 12. Přeprava osob na invalidním vozíku

12.1 Dopravce přepraví cestujícího na invalidním vozíku v bezbariérovém vozidle.

12.2 Dopravce přepraví cestujícího na invalidním vozíku i ve vozidle, které není bezbariérové, pokud je zajištěna pomoc při nástupu a výstupu a pokud to technické provedení vozidla umožňuje.

12.3 Pro nástup a výstup cestujících na invalidním vozíku se zásadně používají dveře vozidla, označená piktogramem invalidního vozíku.

12.4 Cestující na invalidním vozíku dává řidiči autobusu nebo trolejbusu znamení o úmyslu nastoupit zvednutím ruky nebo jiným zřetelným znamením dle možností cestujícího.

12.5 Cestující na invalidním vozíku dává řidiči autobusu nebo trolejbusu nebo strojvedoucímu znamení o úmyslu vystoupit před příjezdem do stanice, kde hodlá vystoupit, a to stisknutím speciálního signalizačního zařízení pro výstup cestujícího na invalidním vozíku nebo výstup cestujícího s kočárkem, je-li s ním vozidlo vybaveno. Jinak použije běžné signalizační zařízení pro výstup nebo jiné zřetelné znamení dle možností cestujícího.

12.6 Cestující na invalidním vozíku je povinen vozík ve vozidle umístit na místo, označené symbolem invalidního vozíku, a po dobu přepravy zajistit vozík proti samovolnému pohybu.

12.7 Pokud v autobusové zastávce nebo v zastávce MHD zastaví více vozidel, je řidič povinen zajistit opětovné zastavení každého vozidla v úrovni označníku, pokud se ve stanici nachází osoba na invalidním vozíku nebo pokud se tato osoba nachází ve vozidle a signalizačním zařízením dala najevo svůj záměr z vozidla vystoupit na nejbližší zastávce.

12.8 Ve vozidlech je zakázaná přeprava elektrického skútru určeného pro přepravu osoby s tělesným postižením nebo seniorů.

12.9 U železničních dopravců se osoba na invalidním vozíku přepravuje ve vozech, které takovou přepravu umožňují, bližší informace poskytnou zaměstnanci železničních stanic nebo pověřená osoba dopravce. Vozy se zvedací plošinou pro osoby na invalidním vozíku jsou označeny mezinárodním symbolem přístupnosti. Přeprava osob na invalidním vozíku ve vlacích ČD je realizována v souladu se SPP ČD. Přeprava osob na invalidním vozíku ve vlacích RJCZ je realizována v souladu s SPP RJCZ.

čl. 13. Přeprava zavazadel, dětských kočárků a jízdních kol

13.1 Pro přepravu ručních zavazadel, spoluzavazadel a cestovních zavazadel ve vozidlech autobusové dopravy platí níže uvedená ustanovení. V MHD v Ústí nad Labem je cestující povinen dodržovat i SPP DPmÚL. Ve vlacích ČD je cestující povinen dodržovat i SPP ČD. Ve vlacích RJCZ je cestující povinen dodržovat i SPP RJCZ.

13.2 Cestující může vzít s sebou k přepravě zavazadla, která vzhledem k jejich rozměru, délce nebo hmotnosti lze rychle a bez obtíží naložit a umístit ve vozidle nebo v prostoru pro zavazadla, a to za předpokladu, že neohrožují bezpečnost přepravy, nejsou ostatním cestujícím na obtíž a nejedná se o věci vyloučené z přepravy. Spoje, na kterých je přeprava zavazadel omezena, jsou označeny v jízdních řádech. Z přepravy jsou vyloučeny nebezpečné látky a nebezpečné předměty, zvláště

a) nabité zbraně,

b) hořlavé, výbušné, snadno vznětlivé, radioaktivní, těkavé a žíravé látky, topné plyny,

c) věci a látky, které mohou způsobit nákazu,

d) nezabalené nebo nechráněné věci, o které by se cestující mohli zranit, např. brusle bez chráničů,

e) věc, kterou nelze ve vozidle umístit, protože jeden z jejích rozměrů přesahuje rozměry 90 x 60 x 50 cm,

f) věc tyčového tvaru, kterou nelze ve vozidle umístit, protože jeden z jejích rozměrů přesahuje 200 cm nebo průměr přesahuje 30 cm,

g) věc tvaru desky, kterou nelze ve vozidle umístit, protože jeden z jejích rozměrů přesahuje rozměry 150 x 90 x 5 cm,

h) věc o hmotnosti vyšší než 50 kg,

i) věc, která by pro svůj odpudivý vzhled nebo zápach mohla být cestujícím na obtíž.

13.3 Zavazadla se přepravují zásadně společně s cestujícím ve vozidle a pod jeho dohledem, a to buď jako ruční zavazadla nebo jako spoluzavazadla. Jeden cestující s platnou jízdenkou může s sebou přepravovat maximálně 3 zavazadla, z nichž druhé a třetí nesmí přesáhnout rozměry 20 x 30 x 50 cm.

13.4 Cestující s platnou jízdenkou může vzít s sebou do vozu bezplatně jako ruční zavazadlo věci snadno přenosné:

a) které lze umístit na klíně nebo nad a pod místem, které obsadil,

b) které nepřekročí ani jeden z rozměrů 70 x 40 x 30 cm, anebo překročí jeden z rozměrů 70 x 40 x 30 cm a zároveň nepřekročí ani jeden z rozměrů 90 x 60 x 40 cm,

c) zvířata ve zcela uzavřené schráně s nepropustným dnem, které nepřekročí ani jeden z rozměrů 70 x 40 x 30 cm nebo překročí jeden z uvedených rozměrů a zároveň nepřekročí rozměry 90 x 60 x 40 cm,

d) nákupní tašky na kolečkách,

e) dětské kočárky s dítětem (pro přepravu dětských kočárků bez dítěte platí ustanovení o přepravě spoluzavazadel),

f) invalidní vozíky držitelů průkazů ZTP a ZTP/P,

g) zdravotní pomůcky,

h) jedna souprava lyží (v obalu i bez obalu),

i) sáně,

j) snowboard,

k) jeden pár bruslí s chrániči nebo jeden pár kolečkových bruslí.

13.5 Všechna zavazadla, která překračují výše uvedené rozměry nebo neodpovídají definici ručního zavazadla, se řídí podmínkami pro přepravu spoluzavazadel.

13.6 K jízdním dokladům 30denním a delším je přeprava zavazadla nebo kola nebo psa přepravovaného beze schrány zdarma v časové a zónové platnosti vyjmenovaných jízdenek. Přeprava kola zdarma neplatí na vybraných železničních linkách, na kterých je vyžadována zpoplatněná rezervace místa pro kolo.

13.7 Cestující s platnou jízdenkou může vzít s sebou do vozidla jako spoluzavazadlo věci snadno přenosné, které nelze přepravit jako ruční zavazadlo, a:

a) které svým charakterem vyžadují umístění na zvlášť určeném místě ve vozidle v prostoru pro cestující,

b) které překračují jeden z rozměrů 90 x 60 x 40 cm, a zároveň nepřesáhnout rozměry:

- 90 x 60 x 50 cm u věcí tvaru kvádru,
- 200 cm délka a průměr 20 cm u věcí tvaru válce nebo tyče,
- 90 x 150 x 5 cm u věcí tvaru desky,

c) prázdný dětský kočárek,

d) zvíře ve schráně, pokud žádný její rozměr nepřesahuje rozměry 90 x 60 x 50 cm,

e) pes bez schrány,

f) svázaný vánoční stromek,

g) velké cestovní tašky, kufry, krosny.

13.8 Přeprava jiných věcí, které svými rozměry přesáhnou jeden nebo více rozměrů spoluzavazadla se neprovádí.

13.9 Cestující musí přepravované věci umístit tak, aby neohrozily bezpečnost a řádnost provozu a nemohly obtěžovat ostatní cestující.

13.10 Ve vozidlech MHD a PAD je uvedeno, kolik kočárků v něm může být nejvýše najednou přepravováno. Přepravu dalšího kočárku může řidič výjimečně povolit, pokud to umožňují provozní podmínky, konstrukce vozidla a nebude ohrožena bezpečnost dítěte v kočárku ani

ostatních cestujících. Řidič může v oprávněném případě (ve vozidle je již přepravován invalidní vozík, jiný/é dětský/é kočárek/ky s dítětem, vozidlo je již plně obsazeno) přepravu dětského kočárku s dítětem odmítnout. Pro nástup a výstup cestujících s dětským kočárkem se zásadně používají dveře vozidla označená piktogramem kočárku. Cestující s dětským kočárkem dává řidiči znamení o úmyslu nastoupit zvednutím ruky, nastoupit může až po souhlasu řidiče. Cestující s dětským kočárkem dává řidiči znamení o úmyslu vystoupit před příjezdem do stanice, kde hodlá vystoupit, a to stisknutím speciálního signalizačního zařízení pro výstup s kočárkem, je-li s ním vozidlo vybaveno, jinak použije běžné signalizační zařízení pro výstup.

13.11 Přeprava dětských kočárků pro spolucestující dítě je při současném nástupu upřednostněna před přepravou ostatních spoluzavazadel (v případech vyčerpání kapacity vhodných prostor pro přepravu). Cestující s dětským kočárkem je povinen kočárek ve vozidle umístit na místo, označené piktogramem kočárku, a po dobu přepravy zajistit kočárek proti samovolnému pohybu. Kočárek musí být umístěn tak, aby neznemožňoval nástup a výstup a pohyb cestujících ve vozidle. Po dobu přepravy musí být dítě z bezpečnostních důvodů umístěno v kočárku a osoba, která ho doprovází, se musí zdržovat v bezprostřední blízkosti kočárku a dbát na bezpečnost dítěte.

13.12 Přeprava jízdního kola spolu s cestujícím je možná pouze v případě dostatečných prostorových kapacit. V případě využití cyklovleku nebo nástavby na kola za autobusem, provede cestující naložení a upevnění kola (za pomoci upevňovadel dodaných v případě nutnosti řidičem) sám. Řidič vozu provede následně kontrolu správného upevnění. Přeprava jízdního kola může být při nedostatku místa odmítnuta. Zakoupením jízdního dokladu pro přepravu jízdního kola nevzniká nárok na jeho přepravu. Každý cestující smí přepravovat pouze jedno jízdní kolo. Přeprava se týká pouze:

a) jízdních kol a koloběžek se dvěma koly a nejvýše jedním sedlem,

b) složeného přídavného vozíku k jízdnímu kolu a

c) jízdního kola nebo koloběžky s pomocným elektromotorem, a to pouze pokud je cestující sám schopen manipulace s kolem nebo koloběžkou a je to technicky proveditelné.

Motocykly a mopedy jsou z přepravy vyloučeny. Jízdní kola ve vlaku smí být přepravována pouze ve víceúčelových oddílech, v prostorech nástupu a v oddílech pro větší zavazadla se sklápěcími sedadly; ve vlacích ČD definují podmínky umístění jízdních kol SPP ČD. Přeprava jízdní kol se ve vlacích ČD uskutečňuje formou spoluzavazadla (pod dohledem cestujícího) nebo formou úschovy během přepravy (pod dohledem zaměstnance), služba je vyhlášena v jízdním řádu. Přeprava jízdních kol se ve vlacích RJCZ řídí SPP RJCZ a přeprava je možná jen v případě volné kapacity. Společnou přepravou jízdních kol nesmí být ohrožen pořádek a bezpečnost provozu a ostatní cestující nesmí být ohroženi příp. omezováni. Cestující s jízdním kolem je povinen jízdní kolo zajistit proti samovolnému pohybu a mít ho pod dohledem po celou dobu přepravy, aby byla zajištěna bezpečnost ostatních cestujících.

13.13 (Platné až od vyhlášení na www.dopravauk.cz) Na vybraných PAD a železničních linkách je umožněna rezervace místa pro přepravu kola prostřednictvím DÚKapky. Rezervaci je nutné provést dle pravidel stanovených obchodními podmínkami uvedenými v příloze č. 5 Tarifu DÚK.

13.14 Přeprava jízdních kol a koloběžek na linkách PID se řídí na území Středočeského kraje SPP PID.

13.15 Dopravní a provozní personál rozhodne v konkrétním případě, zda lze věci přepravit a kde musí být uloženy.

13.16 Cena za přepravu spoluzavazadla a jízdního kola (přepravné) je stanovena Tarifem DÚK. V integrovaných spojích dálkové dopravy ČD do DÚK platí pro přepravu spoluzavazadel, cestovních zavazadel a jízdních kol také tarif dopravce.

čl. 14. Přeprava živých zvířat

14.1 Cestující může vzít s sebou drobná domácí a jiná malá zvířata, pokud tomu nebrání zvláštní předpisy, není-li jejich přeprava ostatním cestujícím na obtíž a jsou-li zcela uzavřena v klecích, koších nebo jiných vhodných schránách s nepropustným dnem. Zvíře lze přepravovat jen v doprovodu cestujícího a pod jeho dohledem. Pro přepravu schrán se zvířaty, s výjimkou psů, platí ustanovení o přepravě ručních zavazadel nebo spoluzavazadel.

14.2 Psi, kteří nejsou nebo nemohou být umístěni ve schránách jako příruční zavazadlo nebo spoluzavazadlo, mohou být přepravováni za předpokladu, že jsou na vodítku a mají odpovídající náhubek. Jeden cestující může vzít s sebou do vozidla nejvýše dva psy bez schrány. Pro tyto psy musí mít cestující zakoupeny jízdenky dle Tarifu DÚK.

14.3 Všechna další zvířata a zvířata s nakažlivými nemocemi jsou z přepravy vyloučena.

14.4 Pověřená osoba může z provozních důvodů s ohledem na bezpečnost cestujících a bezpečnost a plynulost dopravy přepravu psa bez schrány odmítnout, případně psa bez schrány z přepravy vyloučit.

14.5 Vodící psy, doprovázející nevidomé, asistenční a služební psy nelze vyloučit z přepravy ani jejich přepravu odmítnout. Tito psi jsou přepravováni bezplatně a nemusí mít náhubek.

14.6 Stejně jako v regionálních spojích, tak i v integrovaných spojích dálkové dopravy ČD do DÚK platí pro přepravu živých zvířat SPP ČD, a také tarif dopravce. Přeprava živých zvířat ve vlaku RJCZ se řídí SPP a tarifem RJCZ.

čl. 15. DÚKapka - mobilní aplikace pro nákup jízdních dokladů

15.1 DÚKapka je mobilní aplikace, umožňující nákup a použití elektronických jízdních dokladů DÚK prostřednictvím mobilního zařízení, jako je telefon, tablet nebo obdobné zařízení s přístupem k internetu. Podmínky jejího užívání jsou stanoveny obchodními podmínkami v příloze č. 5 Tarifu DÚK.

15.2 Cestující je odpovědný za funkčnost svého mobilního zařízení s instalovanou DÚKapkou po celou dobu přepravy. Pokud se cestující v okamžiku přepravní kontroly není schopen prokázat platným jízdním dokladem v DÚKapce, je považován za cestujícího bez platného jízdního dokladu. V případě, že cestující do 15 kalendářních dnů od uložení přirážky (článek 9) předloží na pobočce Dopravce svou časovou jízdenku uloženou v DÚKapce s personifikovaným profilem, bude přirážka snížena na 50 Kč.

15.3 Cestující je odpovědný za správný výběr potřebného jízdního dokladu zakoupeného a aktivovaného v DÚKapce (tarifní kategorie, územní a časová platnost). Aktivovaný jízdní doklad již není možné stornovat, ani není možné jízdní doklad jakkoli upravit.

15.4 V případě zlevněných a zvýhodněných jízdních dokladů pro jednotlivou jízdu a 1denních na bázi DÚKapky musí cestující prokázat nárok na slevu odpovídajícím průkazem.

15.5 V případě časových vícedenních jízdních dokladů na bázi DÚKapky je nárok na slevu prokázán tarifním profilem v aplikaci.

15.6 Po aktivaci zakoupeného jízdního dokladu v DÚKapce běží 1 minuta ochranného období před začátkem platnosti. Na linkách MHD a železničních dopravců je cestující povinen nastupovat do vozidel s již platným jízdním dokladem. Na linkách PAD je výjimečně umožněn nástup do vozidel i s jízdenkou s běžícím ochranným obdobím.

15.7 V jedné DÚKapce mohou být aktivovány zároveň platné jízdní doklady pro jednotlivou jízdu i jednodenní pro více cestujících.

15.8 Vícedenní jízdní doklady v DÚKapce jsou vázány na konkrétního cestujícího.

15.9 Přepravní kontrola jízdních dokladů na bázi DÚKapky:

a) cestující bez vyzvání ukáže pověřené osobě displej mobilního zařízení s vyobrazenou jízdenkou k ověření (popis jízdenky bod 5.7),

b) u odbavovacích zařízení s možností automatické kontroly se přednostně provede automatické ověření jízdenky. Cestující bez vyzvání přiloží displej mobilního zařízení s vyobrazeným 2D kódem před čtečku 2D kódů k ověření (s odstupem cca 10 cm).

15.10 Případné reklamace DÚKapky jsou přijímány pouze na www.ds-uk.cz/dukapka, emailu dukapka@ds-uk.cz a telefonu č. 477 070 800 provozovaných dopravcem DSÚK.

čl. 16. BČK DÚK (bezkontaktní čipové karty DÚK)

16.1 U vybraných druhů jízdenek může Tarif DÚK stanovit jejich dostupnost pouze ve formě elektronického zápisu jízdního dokladu uloženého na BČK DÚK.

16.2 Při zakoupení jízdenky na bázi BČK DÚK cestující obdrží i papírový doklad o zaplacení - příjmový doklad. Jako jízdní doklad slouží elektronický zápis na BČK DÚK, kterým se cestující při případné kontrole musí prokázat. Příjmový doklad o zaplacení není jízdním dokladem, ale slouží pouze jako potvrzení o uskutečněné transakci, které je potřeba v případě reklamace či ztráty BČK DÚK předložit.

16.3 Podmínky pořízení BČK DÚK a používání elektronické peněženky určuje Dopravce v Podmínkách pro vydávání a užívání BČK DÚK, které jsou k dispozici v informační kanceláři Dopravce.

16.4 BČK DÚK jsou vydávány a uznávány pouze u vybraných Dopravců dle přílohy č. 1 SPP DÚK, v těchto variantách:

a) anonymní (nepersonifikovaná) BČK DÚK je přenosná, neobsahuje osobní údaje držitele,

b) osobní (personifikovaná) BČK DÚK je nepřenosná, na osobní BČK DÚK jsou vytištěné osobní údaje a fotografie držitele.

Spolu s nově vyrobenou BČK DÚK obdrží zákazník i Certifikát BČK DÚK. Tento Certifikát BČK DÚK je nutné předložit při řešení reklamace, blokování, odblokování, výměny a dalších situací životního cyklu BČK DÚK. Konkrétní situace jsou popsány v Podmínkách pro vydávání a užívání BČK DÚK, které jsou k dispozici v informační kanceláři Dopravce, který BČK DÚK vydal.

16.5 Vydavatelem BČK DÚK je Dopravce, který vydal BČK DÚK a se kterým řeší držitel BČK DÚK všechny situace, které mohou v životním cyklu BČK DÚK nastat. Na základě dohody mezi jednotlivými vydavateli BČK DÚK může dojít k tomu, že správu karet vydaných původním vydavatelem převezme nový vydavatel (jiný z Dopravců zapojených do systému DÚK). O tomto kroku však musí být držitel karty informován v Podmínkách pro vydávání a užívání BČK DÚK zveřejněných původním vydavatelem.

16.6 Na BČK DÚK je možné nahrát tzv. profily zákazníka. Na BČK DÚK anonymní i osobní lze nahrát pouze časovou jízdenku dle platného profilu zákazníka. Profily zákazníka mohou být na BČK DÚK dva. Držitel BČK DÚK má v případě osobní BČK DÚK na BČK DÚK dle data narození automaticky nastaven první profil zákazníka „dítě 6-18“ nebo „dospělý 18+“. V případě anonymní BČK DÚK je na BČK DÚK automaticky nastaven první profil zákazníka „přenosný“ a druhý „dospělý 18+“- tyto profily jsou neměnné. Libovolný vydavatel BČK DÚK je oprávněn na osobní BČK DÚK po předložení potřebných dokladů pro příslušnou kategorii cestujících (viz Tarif DÚK) nahrát libovolný profil zákazníka s výjimkou profilu „přenosný“. Výpis profilů zákazníka na osobní BČK DÚK je uveden v Tarifu DÚK v čl. 5.

16.7 Koordinátor DÚK může omezit platnost některých jízdních dokladů pouze pro držitele osobních bezkontaktních čipových karet.

16.8 Osobní BČK DÚK může použít jen její držitel. Při zakoupení a kontrole jízdních dokladů musí cestující předložit svou osobní BČK DÚK na kontrolu pověřené osobě, která zkontroluje, zda BČK DÚK používá její oprávněný držitel.

16.9 BČK DÚK mají platnost 5 let od data vydání. Nárok na vypořádání financí uložených na BČK DÚK musí její držitel uplatnit do 2 měsíců po skončení platnosti BČK DÚK.

16.10 Na BČK DÚK je možné mít uloženo max. 3 časové jízdenky.

16.11 Při platbě jízdného pomocí BČK DÚK je používána aplikace „elektronická peněženka“. Jedná se o bezhotovostní platbu a z tohoto důvodu může být cena upřesněna na jednotlivé desetihaléře. Elektronická peněženka slouží k nákupu jízdních dokladů pro držitele BČK DÚK, spolucestujícího, případně zvíře a zavazadlo. Držitel BČK DÚK může pomocí elektronické peněženky zaplatit jakýkoliv papírový jízdní doklad (bez ohledu na typ tarifu), na který prokáže nárok v souladu s Tarifem DÚK. Na BČK DÚK lze uložit pouze jízdní doklady pro držitele karty; pro spolucestujícího, zavazadlo, psa nebo jiné zvíře je nutné zakoupit papírový jízdní doklad.

16.12 V případě zjištění nefunkčnosti BČK DÚK při odbavení ve vozidle se postupuje následovně:

a) má-li cestující příjmový (papírový) doklad o zakoupení jízdního dokladu na bázi BČK DÚK s platnou časovou a zónovou platností, která je na dokladu o zaplacení vyznačena, je mu tento doklad spolu s BČK DÚK uznán jako jízdní doklad; příjmový doklad bude pověřenou osobou označen textem „odbavení bez BČK“ a datem odbavení; takto označený příjmový doklad bude opravňovat k přepravě po dobu 3 pracovních dnů,

b) v ostatních případech se musí cestující odbavit jízdenkou pro jednotlivou jízdu zaplacenou jiným způsobem,

c) cestující je povinen bezodkladně řešit reklamaci funkčnosti BČK DÚK na předprodeji Vydavatele BČK DÚK,

d) při zjištění opakované jízdy na nefunkční BČK DÚK bez platného protokolu o probíhající reklamaci od Vydavatele BČK DÚK se musí cestující odbavit jízdenkou pro jednotlivou jízdu zaplacenou jiným způsobem.

16.13 V případě ztráty nebo odcizení BČK DÚK je cestující povinen BČK DÚK zablokovat u Vydavatele BČK DÚK. Správu BČK DÚK vydaných dopravci AD Podbořany a ČSAD Slaný převzal dopravce DSÚK. Při žádosti o blokaci je držitel BČK DÚK povinen předložit Certifikát BČK DÚK. Vydavatel BČK DÚK neodpovídá držiteli za škodu, která mu vznikla v důsledku blokace BČK DÚK. Vydavatel BČK DÚK vrátí cestujícímu poměrnou část ceny za nevyužité časové jízdenky a zůstatek elektronické peněženky dle čl. 10. Lhůta pro vypořádání zůstatku elektronické peněženky a časových jízdenek je ze strany Vydavatele BČK DÚK maximálně 30 dnů.

16.14 V případě nefunkční BČK DÚK, kdy se zároveň nejedná o reklamaci, se postupuje též analogicky dle čl. 10.

16.15 V případě reklamace BČK DÚK s platnou časovou jízdenkou může cestující využít tuto jízdenku i po dobu řešení reklamace, a to použitím tzv. náhradního dokladu. Náhradní doklad se skládá z Protokolu o reklamaci BČK DÚK (dále jen protokol) obsahující informaci o zónách i nadzónách a příjmového dokladu o zaplacení platné časové jízdenky na reklamované BČK DÚK. Pokud cestující příjmový doklad (papírový doklad) o zaplacení časové jízdenky na reklamované BČK DÚK nemá, může u Vydavatele BČK DÚK získat opis. Za vyhotovení opisu je účtován manipulační poplatek ve výši 20 Kč.

16.16 Platnost náhradního dokladu je omezena buď uplynutím časové platnosti časové jízdenky nebo lhůtou pro vyřízení reklamace BČK DÚK (tato lhůta je vyznačena na protokolu). Je-li časová jízdenka platná i po vyřízení reklamace, je tato časová jízdenka přenesena na novou BČK DÚK.

16.17 Pokud není reklamace uznána a cestující nepodá žádost o vydání nové BČK DÚK, postupuje se analogicky k bodu 16.14. Za rozhodující pro výpočet návratku se považuje den po datu, kdy cestující požádal o vrácení jízdného.

16.18 Vkládání peněz na BČK DÚK se řídí následujícími pravidly:

a) maximální celková uložená částka na BČK DÚK je 2 000 Kč,

b) na předprodejních místech lze na BČK DÚK vložit libovolnou částku až do 2 000 Kč,

c) u řidičů PAD a MHD Teplice a na turistických linkách lze na BČK DÚK vložit částku v násobcích 50 Kč minimálně však 100 Kč až do 2 000 Kč; cestující je povinen zaplatit přesným finančním obnosem, který požaduje vložit na BČK DÚK,

d) na osobních pokladnách železničních stanic zařazených do systému DÚK lze vložit libovolnou částku až do 2 000 Kč,

e) ve vlacích ČD na území DÚK lze vložit částku v násobcích 100 Kč minimálně však 100 Kč až do 2 000 Kč; cestující je povinen zaplatit přesným finančním obnosem, který požaduje vložit na BČK DÚK; při nástupu v obsazené stanici je možné vkládání peněz na BČK DÚK s manipulační přirážkou dle SPP ČD,

f) ve vlacích ostatních dopravců (mimo ČD) na území DÚK lze vložit částku v násobcích 50 Kč minimálně však 100 Kč až do 2 000 Kč; cestující je povinen zaplatit přesným finančním obnosem, který požaduje vložit na BČK DÚK.

čl. 17. Mimosoudní řešení spotřebitelských sporů

17.1 V případě spotřebitelského sporu mezi cestujícím/spotřebitelem a dopravcem/prodávajícím, který se nepodařilo mezi stranami urovnat přímo vzájemnou dohodou, může cestující jako spotřebitel podat návrh na mimosoudní řešení sporu příslušnému subjektu mimosoudního řešení spotřebitelských sporů, kterým je

Česká obchodní inspekce

Ústřední inspektorát - oddělení ADR

Štěpánská 15

120 00 Praha 2

email: adr@coi.cz

web: https://adr.coi.cz

čl. 18. Závěrečná ustanovení

18.1 SPP DÚK s účinností od 1. července 2022 se ruší dnem nabytí účinnosti těchto SPP DÚK.

18.2 Tyto SPP pro přepravu cestujících, zavazadel a živých zvířat v DÚK nabývají účinnosti dnem 11. prosince 2022.

18.3 Úplné znění SPP DÚK a Tarifu DÚK je k dispozici:

- na internetových stránkách www.dopravauk.cz,
- v informačních kancelářích Dopravců,
- v otevřených železničních pokladnách zařazených do systému DÚK,
- v sídle Ústeckého kraje.

Seznam příloh SPP Dopravy Ústeckého kraje

Příloha č. 1: Seznam Dopravců zapojených do DÚK
Příloha č. 2: Seznam linek zapojených do DÚK
Příloha č. 3: Seznam zón a jejich přiřazení do nadzón v DÚK
Příloha č. 4: Přehled povolených cest DÚK

Příloha č. 1 SPP DÚK: Seznam Dopravců zapojených do DÚK

Plně integrovaní dopravci - vydávají i uznávají jízdní doklady DÚK v papírové podobě i na bázi DÚKapky a BČK DÚK a nabíjejí elektronické peněženky BČK DÚK:

1. ARRIVA CITY s.r.o., U Seřadiště 65/7, 101 00 Praha 10, IČO 26730448,
2. ARRIVA vlaky s.r.o., Křižíkova 148/34, 186 00 Praha 8, IČO 28955196,
3. Autobusy Karlovy Vary a. s., Sportovní 4, 360 09 Karlovy Vary, IČO 25332473,
4. AŽD Praha s. r. o., Žirovnická 3146/2, 106 00 Praha 10 Záběhlice, IČO 48029483,
5. České dráhy a.s., Nábřeží L. Svobody 1222, 110 15 Praha 1, IČO 70994226,
6. ČSAD MHD Kladno a.s., Železničářů 885, 272 80 Kladno-Kročehlavy, IČO 27229131,
7. ČSAD Slaný s.r.o., Lacinova 1366/10, 274 01 Slaný, IČO 60193425,
8. ČSAD Střední Čechy, a.s., U Přístavu 811, 250 01 Brandýs nad Labem - Stará Boleslav, IČO 27616347,
9. Die Länderbahn CZ s.r.o., U Studánky 39/1, 400 07 Ústí nad Labem, IČO 08342849,
10. Die Länderbahn GmbH DLB, Oldřichovská 696, 463 34 Hrádek nad Nisou, IČ 29018889,
11. Dopravní podnik města Děčína, a.s., Dělnická 106, 405 29 Děčín VI - Letná, IČO 62240935,
12. GW Train Regio a.s, Tovární 975/3, 400 01 Ústí nad Labem, IČO 28664116,
13. Dopravní podnik měst Chomutova a Jirkova a. s., Školní 999/6, 430 01 Chomutov, IČO 64053466,
14. Dopravní podnik města Ústí nad Labem a.s., Revoluční 26, 401 11, IĆO 25013891,
15. Dopravní společnost Ústeckého kraje, p. o., Velká Hradební 3118/48, 400 01 Ústí nad Labem, IČO 06231292,
16. KŽC Doprava, s.r.o., Meinlinova 336, 190 16 Praha 9 - Koloděje, IČO 27423069,
17. Labská plavební společnost, s.r.o., Kamenická 692/199, 405 02 Děčín II - Nové Město, IČO 27346471,
18. MBM rail s.r.o., Žižkova 595, 551 01 Jaroměř, IČO 25277171,
19. Railway Capital a.s., Plzeňská 157/98, 150 00 Praha 5, IČO 2415807,
20. RegioJet a.s., náměstí Svobody 86/17, Brno-město, 602 00 Brno, IČO 28333187,
21. RegioJet ÚK a.s., náměstí Svobody 86/17, 602 00 Brno, IČO 07544014,
22. Regionalverkehr Sächsische Schweiz-Osterzgebirge GmbH, Bahnhofstraße 14 a, 01796 Pirna, (dopravce nenabíjí el. peněženky BČK DÚK; na přívoze Schöna - Hřensko nejsou uznávány BČK DÚK),
23. Transdev Střední Čechy s.r.o., Lubenská 1588, 269 01 Rakovník, IČO 05661692,
24. UMBRELLA CITY LINES s.r.o., Revoluční 1082/8, Nové Město, 110 00 Praha 1, IČO 09057846.

Dopravci uvedení v bodech 2, 4, 5, 6, 7, 8, 9, 10, 12, 14, 16, 17, 18, 19, 20, 21, 22, 23 a 24 nevydávají vlastní BČK DÚK, uznávají BČK DÚK ostatních plně integrovaných dopravců uvedených v bodech 1, 3, 11, 13 a 15.

Částečně integrovaní dopravci - uznávají jízdní doklady DÚK v papírové podobě i na bázi DÚKapky; neuznávají BČK DÚK:

Příloha č. 1 SPP DÚK: Seznam Dopravců zapojených do DÚK

1. ČSAD Česká Lípa a.s., Lumiérů 181/41, 152 00 Praha 5, IČO 25497987,
2. ČSAD Liberec, a.s., České mládeže 594/33, Liberec VI-Rochlice, 460 06 Liberec, IČO 25045504,
3. DOPRAVNÍ PODNIK měst Mostu a Litvínova, a.s., tř. Budovatelů 1395/23, 434 01 Most, IČO 62242504.

Příloha č. 2 SPP DÚK: Seznam linek zapojených do DÚK

Linky MHD - jsou plně integrované linky, na kterých jsou vydávány a uznávány jízdní doklady DÚK v papírové podobě i na bázi DÚKapky, BČK DÚK a elektronické peněženky na BČK DÚK:

Ústí nad Labem

2 Mírová - Poliklinika - Vozovna DP - Globus - Trmická - Pod Svahem - Divadlo - Hlavní nádraží
3 Koštov konečná - Václavské náměstí - Jezero Milada - Nové Předlice - Divadlo - Hlavní nádraží
5 Všebořice obch. centrum - Severní Terasa - Stříbrníky - Výstupní - Krásné Březno - (Pod Vyhlídkou)
7 Severní Terasa - Mírová - Malátova - Poliklinika - Vozovna DP - Nové Předlice - Jezero Milada - Václavské náměstí
9 Vozovna DP - Kaufland - Divadlo - Nové krematorium - (Nová Ves - Kojetice)
11 Přestanov - Stradov - Chlumec - Všebořice obchodní centrum - Na Spálence - Hlavní nádraží
12 Církvice - Brná - Kamenný Vrch - Divadlo - Vozovna DP - Předlická
13 Divadlo - Olšinky - Svádov nádraží - Svádov obec - Olešnice
15 (Dolní Zálezly) - Vaňov - Divadlo - Božtěšice - (Neznabohy) - Habrovice - Strážky
16 Strážky - Habrovice - Skorotice - (Neznabohy) - Božtěšice - Kpt. Jaroše - Všebořice
17 (Předlická - Předlice Kolonice) - Vozovna DP - Kaufland - Divadlo - Brná - (Církvice)
18 Všebořice obchodní centrum - Klíše lázně - (Metal) - (Jezero Milada) - Václavské náměstí
19 Václavské náměstí - Jezero Milada - (Pod Svahem) - Divadlo - Pekařská - OD Květ - Sibiřská - (Ryjice)
23 Dobětice - Severní Terasa - Hornická - Klíše Hvězda - Vozovna DP
27 Vozovna DP - Klíšská - Divadlo - Střekov osada - Brná - (Církvice)
41 NOČNÍ LINKA Klíše lázně - Divadlo - Krásné Březno - Mojžíř sídliště - Skalka
42 NOČNÍ LINKA (Staré Předlice) - (U Vozovny) - (Václavské nám.) - Divadlo - Střekov II - Brná
43 NOČNÍ DOPRAVA Severní Terasa - Mírová - Hornická - Divadlo - Malátova - Dobětice
46 NOČNÍ DOPRAVA Všebořice - Divadlo - Výstupní - Pod Vyhlídkou
51 Mírová - Severní Terasa - Divadlo - Krásné Březno - Skalka
53 Severní Terasa - Mírová - Hornická - Divadlo - Malátova - Dobětice
54 Všebořice - Městský stadion - Divadlo - Malátova - Dobětice
55 (Severní Terasa) - Mírová - Hornická - Divadlo - Výstupní - Žežická
56 Všebořice - Divadlo - Výstupní - Pod Vyhlídkou
57 Klíše lázně - Divadlo - Krásné Březno - Mojžíř
58 Klíše lázně - Divadlo - Výstupní - Krásné Březno - Skalka
59 Klíše lázně - Divadlo - Krásné Březno - Pod Vyhlídkou
60 Mírová - Masarykova nemocnice - Vinařská - Divadlo - Kamenný Vrch - Karla IV.
61 Severní Terasa - Mírová - Malátova - Divadlo - Nové Předlice - (Globus) - Staré Předlice
62 (Globus) - Divadlo - Kamenný Vrch - Karla IV.

Teplice

101 Kladruby - Nová Ves - Bílá cesta -Třešňovka - Benešovo náměstí - Pražská - Šanov I lázně - Šanov II - Maršovská - Sobědruhy - Olympia
102 Řetenice,Tolstého - Nemocnice - Benešovo náměstí - Trnovany - Anger
103 Prosetice - Pražská - Benešovo náměstí - Hlavní nádraží - Trnovany - Šanov II Panorama
104 Hudcov - Nemocnice - Valy - Benešovo náměstí - Hlavní nádraží - Plavecká hala - Panorama
105 Řetenice,Tolstého - Nemocnice - Benešovo náměstí - Trnovany - Šanov II - Panorama
106 Nová Ves - Novoveská - Bílá cesta - Třešňovka - Nemocnice - Jateční/Hřbitovní - Benešovo náměstí - Městské sály - Zemská - Luna - Maršovská - Anger - Proboštov,Přítkov
107 Řetenice,Tolstého - Nemocnice - Benešovo náměstí - Pražská - Prosetice
108 Nová Ves - Bílá cesta - Benešovo náměstí - Trnovany - Anger

Příloha č. 2 SPP DÚK: Seznam linek zapojených do DÚK

109 Olympia - Luna - Zemská - Městské sály - Hlavní nádraží - Benešovo náměstí - Plavecká hala - Šanov I lázně - Pražská - Prosetice
110 Buzulucká - Nemocnice - Na Stínadlech - Benešovo náměstí - Hlavní nádraží -Zeyerovo náměstí - Šanov I lázně - Botanická zahrada - Panorama - Doubravická
111 Šanov I lázně - Pražská - Benešovo náměstí - Alejní - Bílá cesta - Nová Ves - Bílá cesta - Třešňovka - Nemocnice - Jateční - Hlavní nádraží - (Dopravní podnik) - Trnovany - Šanov II - Panorama (nostalgická linka)
112 Benešovo náměstí - Hlavní nádraží - Trnovany - Olympia
119 Dopravní podnik - Luna - Panorama - Plavecká hala - Hlavní nádraží - Benešovo náměstí - Pražská - Prosetice - Bystřanská - Bílá cesta - Nová Ves (noční linka)

Varnsdorf

191 Mlékárna - Autobusové nádraží - Nemocnice

Děčín

201 Děčín, Chrochvice - Děčín, Pod Nemocnicí
202 Děčín, Bynov - Děčín, Staré Město
204 Děčín, Letná - Děčín, Březiny
208 Děčín, Autobusové nádraží - Děčín,Velká Veleň
209 Děčín, Autobusové nádraží - Děčín,Nebočady
210 Děčín, Krásný Studenec - Děčín, Maxičky
212 Děčín, Bělá - Děčín, Folknáře
214 Děčín, Škrabky - Děčín, Podskalí
216 Děčín, ZOO Děčín - Děčín, Zámek
218 Děčín, Horní Oldřichov - Děčín, Na Vyhlídce
229 Děčín, Bynov - Děčín, Nebočady
232 Děčín, Želenice - Děčín, Nebočady
233 Děčín, Chrochvice - Děčín, Bynov
237 Děčín, Chrochvice - Děčín, Nemocnice

Bílina

281 Bílina,sídl.ZCH- Bílina,žel.st.- Bílina,nám.- Bílina,poliklinika- Bílina,žel.st.- Bílina,pož.zbroj.- Bílina,sídl.ZCH
282 Bílina,sídl.ZCH- Bílina,nám.- Bílina,hřbitov- Bílina,poliklinika- Bílina,VMG I- Bílina,hřbitov- Bílina,pož.zbroj.- Bílina,sídl.ZCH
283 Bílina,VMG I- Chudeřice,záv.- Bílina,sídl.ZCH- Bílina,nám.- Bílina,poliklinika- Bílina,pož.zbroj.- Bílina,sídl.ZCH- Chudeřice,záv.- Bílina,VMG I

Chomutov a Jirkov

301 Globus - Kostnická - Moravská - Jirkov, aut.nádr.
302 Chomutov, aut.nádr. - Severka - Písečná - Kaufland
303 Povodí Ohře - Palackého - Jezero
304 Podhorská - Autoškola - Palackého - Poliklinika
306 Globus - Autoškola - Poliklinika
307 Vodní - Palackého - Spořice - Vodní
308 Okály - Palackého – Droužkovice – Březno
309 Masokombinát - Černovice
310 Jirkov, aut.nádr. - Březenecká I - Globus

Příloha č. 2 SPP DÚK: Seznam linek zapojených do DÚK

311 Chomutov, žel.st. - Chomutov. aut.nádr. - Jirkov, aut.nádr.
312 Okály - Chomutov, žel.zast. - Palackého - Důl J. Žižka
313 Jirkov, aut.nádr. - Jirkov, žel.zast. - Kaufland
314 Poliklinika - Palackého - Zadní Vinohrady - Poliklinika
316 Chomutov, aut.nádr. - Jirkov, Staré Vinařice - Jirkov, aut. nádr.
317 Chomutov, aut.nádr. - Údlice - Přečáply
340 Jirkov, aut.nádr. - Jirkov, Horník - Palackého - Poliklinika
341 Jirkov, Horník - Vodní - Palackého - Jirkov, Horník
350 Písečná - Zahradní TIP - Palackého - Poliklinika
351 Písečná - Zahradní TIP - Vodní - Chomutov, aut. nádr.
352 Písečná - Zahradní I - Palackého - Poliklinika
353 Písečná - Zahradní I - Čelakovského - Vodní - Palackého - Chomutov aut. nádr.

Roudnice nad Labem

368 Žižkova - Železniční stanice - Glazura (jsou uznávány i papírové doklady PID)

Linky MHD Most a Litvínov - částečně integrované linky; na těchto linkách jsou uznávány jízdní doklady DÚK v papírové podobě i na bázi DÚKapky. BČK DÚK nejsou uznávány:

1 Litvínov, Citadela - Litvínov, nádraží - Záluží, CHEMOPETROL - Most, Souš - Most, 1. náměstí - Most, Velebudická
2 Most, nádraží - Most, 1. náměstí - Most, Dopravní podnik - Most, Velebudická
3 Litvínov, Citadela - Litvínov, nádraží - Záluží, CHEMOPETROL - Most, Souš - Most, nádraží
4 Litvínov,Citadela - Litvínov,nádraží - Záluží,CHEMOPETROL - Most,Souš - Most,1. náměstí - Most,Dopravní podnik
5 Nádraží - OD PRIOR - Okružní,SHELL - Vtelno
8 Litvínov, nádraží - Litvínov, průmyslová zóna Louka
9 Dopravní podnik - Čepirohy, okály - Dopravní podnik
10 Most,nádraží - Obrnice - Korozluky - Skršín,Dobrčice
12 Dopravní podnik - Nádraží - Komořany - Záluží, CHEMOPETROL
13 Litvínov,Křižatky - Litvínov,Janov - Litvínov - Lom - Osek
14 Litvínov - Horní Jiřetín
15 Litvínov, nádraží - Janov, škola - Litvínov, nádraží
16 Kostelní hřbitov - Nádraží - Za Krematoriem - Nádraží - Kostelní hřbitov
17 Dopravní podnik - Zahražany - Dopravní podnik
18 Obchodní dům PRIOR - 14. ZŠ
20 Nádraží - OD PRIOR - Zahražany - Čsl. Armády
21 Litvínov,Janov,škola (Lom,Loučná,konečná) - Litvínov,Záluží,CHEMOPETROL
22 Nádraží - Souš, Matylda
23 Litvínov, poliklinika - Meziboří, stadion - Litvínov, poliklinika
25 Halasova - Vtelno
27 Litvínov, nádraží - Litvínov, Šumná
28 Litvínov,Záluží - Horní Jiřetín
30 Nádraží - Nemocnice - Nádraží
31 Most,nádraží - Havraň - Havraň, JOSEPH
40 Litvínov,Citadela - Litvínov,nádraží - Záluží,CHEMOPETROL - Most,nádraží - Most,1. náměstí - Most,Velebudická
50 1. náměstí - Čsl. Armády
51 Čepirohy, okály - Kino Kosmos

53	Vtelno - 10. ZŠ
60	Litvínov,Janov - Litvínov - Lom - Osek

Linky PAD - linky příměstské autobusové dopravy jsou plně integrované linky (pokud není u konkrétní linky stanoveno jinak), na kterých jsou vydávány i uznávány všechny jízdní doklady dle tarifu DÚK a na všech nosičích jízdních dokladů dle tarifu DÚK; v zóně 101 Ústí nad Labem i mobilní jízdenky DPmÚL dle tarifu DÚK; na vybraných linkách i jízdní doklady dle tarifu PID; na vybraných linkách i jízdní doklady dle tarifů DÚK+VMS a DÚK+VVO:

305	Praha,Zličín - Lubenec,Karlovarská (linka PID, tarif DÚK platí v úseku Lubenec - Nové Strašecí)
369	Praha,Ládví - Štětí, závod (linka PID, tarif DÚK platí v úseku Štětí - Mělník, poliklinika)
389	Praha, Nádraží Veleslavín - Slaný, aut. nádr. - Louny, Luna (linka PID, tarif DÚK platí v úseku Louny - Slaný)
398	Teplice-Dubí/Cínovec-Drážďany (na lince jsou vydávány a uznávány i jízdenky tarifu DÚK+VVO; jízdenky tarifu DÚK jsou uznávány jen na území ČR)
401	Jiříkov-Ebersbach-Rumburk-Seifhennersdorf-Varnsdorf-Großschönau (jízdenky tarifu DÚK i ZVON a jízdenky Euro-Nisa-Ticket jsou uznávány na celé lince)
402	Varnsdorf-Chřibská-Česká Kamenice-Děčín (jízdenky Euro-Nisa-Ticket jsou uznávány na celé lince)
403	Varnsdorf-Dolní Podluží-Chřibská,Krásné Pole (jízdenky Euro-Nisa-Ticket jsou uznávány na celé lince, jízdenky Trilex jsou uznávány v úseku Varnsdorf-Rybniště)
404	Rumburk-Staré Křečany-Krásná Lípa-Doubice (jízdenky Euro-Nisa-Ticket jsou uznávány na celé lince)
405	Praha,Zličín - Žatec,aut.nádr. (linka PID, tarif DÚK platí v úseku Žatec - Nové Strašecí)
406	Lobendava-Dolní Poustevna (jízdenky Euro-Nisa-Ticket jsou uznávány na celé lince)
407	Staré Křečany,Brtníky-Krásná Lípa-Varnsdorf (jízdenky Euro-Nisa-Ticket jsou uznávány na celé lince)
408	Mikulášovice-Velký Šenov-Šluknov,Rožany (jízdenky Euro-Nisa-Ticket jsou uznávány na celé lince)
409	Chřibská-Rybniště-Krásná Lípa-Rumburk-V.Šenov/D.Poustevna (jízdenky Euro-Nisa-Ticket jsou uznávány na celé lince)
410	Varnsdorf-Rumburk-Jiříkov-Šluknov-Velký Šenov-Lobendava,Severní (jízdenky Euro-Nisa-Ticket jsou uznávány na celé lince)
421	Česká Kamenice-Srbská Kamenice
422	Benešov n. Pl.-Markvartice-Kerhartice-Č. Kamenice-Kunratice
423	Benešov n.Pl. - Žandov - Verneřice
424	Benešov n. Pl. - Heřmanov,Blankartice - Heřmanov,Fojtovice
431	Děčín - Malšovice,Javory - Malšovice,Borek
432	Libouchec-Děčín-Labská Stráň-Janov
433	Děčín-Jílové,Sněžník
434	Děčín - Hřensko,Mezná - Jetřichovice - Chřibská - Krásná Lípa
435	Česká Kamenice - Labská stráň - Hřensko - Schmilka (jízdenky tarifu DÚK jsou uznávány na celé lince)
436	Děčín - Dobrná - Huntířov - Srbská Kamenice - Jetřichovice,Vysoká Lípa
437	Děčín - Benešov n. Pl. - Verneřice - Rychnov
438	Děčín-Hřensko-Hřensko,Mezná
450	Chlumec - Ústí n.L. - Velké Březno - Děčín

Příloha č. 2 SPP DÚK: Seznam linek zapojených do DÚK

451	Petrovice,Krásný Les-Ústí n.L.-Velké Březno-Homole u P.,Suletice
452	Verneřice - Ústí n.L. - Bahratal (jízdenky tarifu DÚK jsou uznávány na celé lince)
453	Libouchec-Velké Chvojno-Ústí n.L.-Malečov,Rýdeč
454	Chuderov,Žežice-Ústí n.L.-Teplice,Soběd ruhy
455	Ústí n.L.-Povrly,Český Bukov
456	Ústí n.L.-Hostovice-Stebno,Chvalov
457	Ústí n.L.-Řehlovice-Řehlovice,Dubice
458	Ústí n.L.-Krupka-Teplice,Soběd ruhy
459	Petrovice,Krásný Les-Petrovice
~~460~~47 0	Libouchec-Libouchec,Čermná
~~461~~47 1	Ústí n.L.-Libouchec-Jílové,Sněžník
~~462~~47 2	Ústí n.L.-Libouchec-Jílové
464	Mělník - Lužec nad Vltavou - Horní Beřkovice (linka PID, tarif DÚK platí na celé lince)
466	Mělník - Spomyšl - Kralupy nad Vltavou (linka PID, tarif DÚK platí na celé lince)
467	Mladá Boleslav - Mělník - Roudnice nad Labem (linka PID, tarif DÚK platí v úseku Mělník, poliklinika - Roudnice)
468	Mělník - Dolní Beřkovice - Černouček (linka PID, tarif DÚK platí na celé lince)
475	Mělník - Horní Počaply - Bechlín (linka PID, tarif DÚK platí na celé lince)
480	Dubí-Teplice-Chlumec
481	Krupka,Bohosudov-Proboštov-Teplice-Žim
482	Proboštov,Přítkov-Teplice-Kostomlaty p. Milešovkou
483	Teplice-Krupka,Vrchoslav
484	Duchcov-Teplice-Krupka,Fojtovice
485	Osek-Košťany-Teplice-Krupka,Soběchleby/Chlumec
486	Osek-Duchcov-Teplice-Krupka, Soběchleby
488	Duchcov-Teplice-Ústí nad Labem
489	Dubí-Teplice-Modlany
490	Dubí-Teplice-Modlany,Kvítkov-Modlany
491	Dubí-Teplice-Duchcov
492	Dubí-Teplice-Košťany-Hrob
493	Krupka-Teplice-Moldava,Dolní Moldava
494	Teplice-Proboštov-Dubí
495	Teplice-Duchcov-Osek
501	Bílina-Osek-Litvínov,Záluží
502	Teplice-Světec-Rtyně n.Bílinou,Velvěty
503	Bílina-Ohníč-Teplice
504	Teplice-Bílina-Louny
506	Měrunice-Bílina-Lovosice
508	Bílina-Lukov
521	Litvínov-Brandov-Olbernhau (jízdenky tarifu DÚK jsou uznávány na celé lince)
523	Litvínov-Český Jiřetín
524	Litvínov,Záluží - Dubí - Chlumec

Příloha č. 2 SPP DÚK: Seznam linek zapojených do DÚK

525	Litvínov-Mariánské Radčice-Braňany
526	Litvínov-Osek, Dlouhá Louka
529	Litvínov-Bitozeves,Triangle-východ
543	Litvínov-Most-Bitozeves,Triangle-východ
544	Braňany-Most-Strupčice
545	Lužice-Most-Bělušice,Odolice
560	Chomutov-Blatno-Kalek,Načetín
561	Chomutov-Jirkov-Boleboř-Hora Sv. Kateřiny
564	Chomutov-Jirkov-Litvínov,Janov
565	Bitozeves-Chomutov-Jirkov-Most
568	Chomutov-Strupčice-Jirkov
569	Chomutov-Údlice-Velemyšleves
570	Chomutov-Velemyšleves,,Triangle-východ
571	Jirkov-Chomutov-Březno-Radonice
578	Chomutov-Kadaň-Podbořany
580	Chomutov-Klášterec nad Ohří
582	Vejprty-Kovářská-Boží Dar
585	Jirkov-Chomutov-Kurort Oberwiesenthal (jízdenky tarifu DÚK jsou uznávány na celé lince)
586	Chomutov-Výsluní-Vejprty
587	Chomutov-Místo-Vejprty
588	Chomutov-Hora Sv. Šebestiána-Marienberg (na lince jsou vydávány i jízdní doklady tarifu DÚK+VMS; síťové jízdné DÚK je platné na celé lince)
590	Kadaň-Klášterec nad Ohří-Vejprty-Annaberg-Buchholz (jízdenky tarifu DÚK jsou uznávány na celé lince)
591	Kadaň,Tušimice-Klášterec nad Ohří-Okounov
592	Slaný - Klobuky - Panenský Týnec (linka PID, pouze uznávání jízdenek DÚK v papírové podobě a v DÚKapce na celé lince)
593	Kadaň-Klášterec nad Ohří-Domašín,Petlery
595	Velvary - Poštovice - Peruc (linka PID, pouze uznávání jízdenek DÚK v papírové podobě a v DÚKapce na celé lince)
596	Velvary – Černuc (linka PID, pouze uznávání jízdenek DÚK v papírové podobě a v DÚKapce na celé lince)
598	Kadaň-Radonice-Veliká Ves-Podbořany
599	Kadaň-Podbořany
600	Kladno - Nové Strašecí - Louny (linka PID, tarif DÚK platí v úseku Louny - Nové Strašecí)
619	Kladno - Lány - Třtice - Ročov (linka PID, pouze uznávání jízdenek DÚK v papírové podobě a v DÚKapce v úseku Nové Strašecí - Ročov)
620	Litoměřice - Hlinná,Tlučeň
621	Velké Žernoseky - Malíč - Litoměřice - Žitenice,Skalice
622	Litoměřice - Malečov,Rýdeč
623	Bohušovice n.O. - Litoměřice - Třebušín - Lovečkovice - Verneřice
624	Litoměřice - Býčkovice - Liběšice
625	Litoměřice - Polepy - Hoštka - Štětí,Hněvice
626	Litoměřice - Polepy,Hrušovany - Štětí,Radouň
627	Litoměřice-Liběšice,Dolní Nezly

Příloha č. 2 SPP DÚK: Seznam linek zapojených do DÚK

628	Litoměřice - Žalhostice - Píšťany - Velké Žernoseky - Libochovany
629	Litoměřice - Kamýk
630	Úštěk-Úštěk,Lukov
631	Liběšice - Lovečkovice,Touchořiny
632	Lovečkovice-Úštěk,Konojedy
633	Úštěk,Lukov - Snědovice - Štětí,Hněvice (pouze uznávání jízdenek PID v papírové podobě a v PID Lítačce v úseku Štětí,Radouň - Štětí,sídliště)
634	Štětí,Hněvice - Štětí,Újezd
635	Úštěk - Hoštka - Štětí - Roudnice n. L. (pouze uznávání jízdenek PID v papírové podobě a v PID Lítačce v úseku Roudnice n.L.,,aut.nádr. - Hoštka)
636	Úštěk - Liběšice - Polepy - Roudnice n. L.
637	Litoměřice-Brozany n.Ohří-Libochovice
639	Štětí,Hněvice - Štětí (pouze uznávání jízdenek PID v papírové podobě a v PID Lítačce na celé lince)
646	Holubice - Kralupy n.Vlt. - Roudnice n. Labem (linka PID, tarif DÚK platí v úseku Kralupy n. V. - Roudnice n. L.)
650	Litoměřice-Mšené-lázně-Slaný (tarif PID platí na celé lince)
651	Litoměřice-Lovosice-Malé Žernoseky
652	Lovosice-Chotěšov-Libochovice
660	Lovosice-Třebenice-Třebívlice-Libčeves-Most
661	Litoměřice-Lovosice-Třebenice-Třebívlice-Libčeves
662	Lovosice-Třebenice,Kocourov
663	Lovosice-Velemín,Milešov-Velemín,Dobkovičky-Žalany
664	Lovosice-Klapý-Třebívlice,Skalice
665	Lovosice-Klapý-Libochovice-Peruc
666	Lovosice-Čížkovice,,cementárna
680	Roudnice n. L. - Račiněves - Horní Beřkovice (jsou uznávány i papírové jízdenky PID na celé lince)
681	Brozany n.Ohří-Roudnice n.Labem-Černěves
682	Dušníky-Roudnice n.L.-Štětí-Snědovice,Sukorady-Dubá (pouze uznávání jízdenek PID v papírové podobě a v PID Lítačce v úseku Roudnice n. L. - Štětí)
683	Litoměřice-Libotenice-Roudnice n.Labem-Horní Beřkovice (jsou uznávány i papírové jízdenky PID v úseku Roudnice n. L.,,ČSAD - Horní Beřkovice, žel. přejezd)
684	Roudnice nad Labem-Chodouny-Litoměřice
685	Štětí-Hoštka-Roudnice nad Labem-Libochovice (jsou uznávány i papírové jízdenky PID v úseku Roudnice n.L.,Na Kolečku - Štětí,sídliště)
687	Roudnice nad Labem-Mšené lázně-Louny (pouze uznávání jízdenek PID v papírové podobě a v PID Lítačce v úseku Roudnice n.L. - Roudnice n.L., letiště)
689	Lovosice-Libochovice-Mšené-lázně-Roudnice nad Labem
701	Žerotín-Louny-Postoloprty-Chomutov
702	Chlumčany,Vlčí-Louny-Libčeves
703	Třebívlice-Děčany-Louny-Bitozeves,,Triangle-východ
704	Louny-Koštice-Třebívlice-Libčeves,Řisuty
705	Louny-Slavětín-Peruc,Telce
706	Třebívlice-Děčany,Semeč
711	Louny-Ročov-Rakovník (tarif PID platí na celé lince)
716	Louny-Hřivice-Pnětluky

Příloha č. 2 SPP DÚK: Seznam linek zapojených do DÚK

717	Lipno,Lipenec-Tuchořice,Třeskonice
718	Louny-Zálužice-Žatec
721	Louny-Lenešice-Postoloprty-Havraň-Most
726	Postoloprty-Lišany-Postoloprty
731	Žatec-Velemyšleves,,Triangle-jih
732	Žatec-Chomutov
733	Žatec-Most
734	Žatec-Postoloprty-Louny
735	Žatec-Bitozeves-Blažim-Výškov,Počerady
738	Žatec-Lišany-Postoloprty
739	Žatec-Lipno-Louny
741	Žatec-Kounov-Pnětluky
742	Žatec-Deštnice-Měcholupy,Velká Černoc
743	Žatec-Libořice-Podbořany
744	Žatec-Podbořany-Blatno
745	Žatec-Podbořany-Lubenec,Ležky
750	Podbořany-Krásný Dvůr-Čeradice-Žatec
751	Žatec-Čeradice-Radonice,Kadaňský Rohozec
752	Žatec-Nové Sedlo,Březany
753	Žatec-Chbany-Kadaň,Prunéřov
755	Žatec-Žiželice,Stroupeč
760	Rakovník - Podbořany (linka PID, tarif DÚK platí na celé lince)
762	Podbořany-Krásný Dvůr-Podbořany,Kněžice
764	Podbořany-Velká Černoc
766	Podbořany - Jesenice
767	Podbořany-Valeč
768	Podbořany-Nepomyšl-Podbořanský Rohozec
801	Ústí n.L.-Chabařovice-Chlumec-Krupka
802	Teplice-Dubí
803	Teplice-Osek
804	Teplice-Krupka
T32	Zubrnice-Lovečkovice-Úštěk

Železniční linky jsou zapojeny do DÚK pouze ve zde vyjmenovaném úseku; na těchto linkách jsou vydávány a uznávány jízdní doklady DÚK v papírové podobě i na bázi DÚKapky a BČK DÚK a elektronické peněženky na BČK DÚK (v zóně 101 Ústí n. L. nelze použít částečně integrované mobilní jízdenky DPmÚL); železniční dopravci uznávají jízdní doklady DÚK pouze mezi stanicemi zde uvedenými, v nichž spoje na linkách a ve vyjmenovaných úsecích uvedených v příloze č. 2 SPP DÚK v souladu s platným jízdním řádem zastavují za účelem nástupu nebo výstupu cestujících; ve vyhlášených rychlících musejí cestující mít platnou jízdenku DÚK pro celou trasu ze stanice nástupu minimálně do následující stanice nebo do dalších následujících stanic, kde rychlík zastavuje**:**

Regionální linky:

Příloha č. 2 SPP DÚK: Seznam linek zapojených do DÚK

L2	Děčín - Česká Lípa (jízdenky tarifu DÚK jsou uznávány v úseku Děčín - Žandov)
L4	Česká Lípa - Rumburk (jízdenky tarifu DÚK jsou uznávány v úseku Jedlová - Rumburk, jízdenky Euro-Nisa-Ticket jsou uznávány v úseku Jedlová - Rumburk)
L7	Liberec - Zittau - Varnsdorf - Seifhennersdorf (jízdenky tarifu DÚK jsou uznávány v úseku Varnsdorf - Varnsdorf pivovar Kocour, jízdenky Euro-Nisa-Ticket jsou uznávány na celé lince)
U1	Děčín - Ústí nad Labem - Most - Chomutov - Kadaň předměstí
U2	Chomutov - Klášterec nad Ohří - Karlovy Vary (jízdenky tarifu DÚK jsou uznávány v úseku Chomutov - Perštejn)
U3	(Děčín -) Ústí nad Labem - Teplice v Čechách - Litvínov
U4	Ústí nad Labem - Roudnice nad Labem - Praha (jízdenky tarifu DÚK jsou uznávány v úseku Ústí nad Labem - Kralupy nad Vltavou)
U5	Ústí nad Labem - Úpořiny - Bílina - Most
U6	Lovosice - Teplice v Čechách
U7	Ústí nad Labem - Velké Březno - Děčín
U8	Děčín - Česká Kamenice - Rumburk (jízdenky Euro-Nisa-Ticket jsou uznávány v úseku Jedlová - Rumburk)
U9	Rumburk - Rybniště - Varnsdorf (jízdenky Euro-Nisa-Ticket jsou uznávány na celé lince)
U10	Litoměřice - Lovosice - Most
U11	Postoloprty - Louny - Litoměřice - Česká Lípa (jízdenky tarifu DÚK jsou uznávány v úseku Postoloprty - Dubičná, (jízdenky Euro-Nisa-Ticket jsou uznávány v úseku Úštěk - Česká Lípa)
U12	Osek město - Most - Louny - Rakovník (jízdenky tarifu DÚK jsou uznávány na celé lince)
U13	Most - Žatec západ
U14	Jirkov - Chomutov - Žatec - Lužná u Rakovníka (jízdenky tarifu DÚK jsou uznávány tarif DÚK platí na celé lince)
U16	Chomutov - Kadaň (- Hradec u Kadaně)
U21	Roudnice nad Labem - Bříza obec
U22	Vraňany - Bříza obec
U28	Děčín - Bad Schandau - Sebnitz - Rumburk (jízdenky tarifu DÚK jsou uznávány pouze pro průjezd územím Německa s výjimkou zastávky Schöna, kde lze nastoupit i vystoupit; jízdenky Euro-Nisa-Ticket jsou uznávány v úseku Dolní Poustevna - Rumburk)
U32	Ústí nad Labem - Mělník - Lysá nad Labem (jízdenky tarifu DÚK jsou uznávány v úseku Ústí n. L. - Mělník)
U40	Louny - Slaný (jízdenky tarifu DÚK jsou uznávány v úseku Louny - Telce)
U51	Ústí nad Labem - Most - Chomutov - Klášterec nad Ohří
U52	Ústí nad Labem - Louny - Žatec
U54	Hněvice - Roudnice nad Labem - Děčín
U57	Rakovník - Blatno u Jesenice - Žlutice (jízdenky tarifu DÚK jsou uznávány v úseku Blatno u Jesenice - Libkovice)
RE20	Dresden - Ústí nad Labem - Litoměřice město (jízdenky tarifu DÚK jsou uznávány v úseku Děčín - Litoměřice a u vybraných spojů zastavujících v zastávce Schöna je úsek prodloužen do zastávky Schöna, kde lze nastoupit i vystoupit)
T1	Česká Kamenice - Kamenický Šenov
T2	Děčín - Česká Kamenice - Brtníky - Mikulášovice/Rumburk (jízdenky Euro-Nisa-Ticket jsou uznávány v úseku Jedlová - Mikulášovice/Rumburk)
T3	Ústí nad Labem - Velké Březno - Zubrnice
T4	Litoměřice - Lovosice - Chotiměř
T5	Libochovice - Mšené Lázně - Roudnice nad Labem
T6	Kadaň - Podbořany/Vilémov u Kadaně - Kadaňský Rohozec

Příloha č. 2 SPP DÚK: Seznam linek zapojených do DÚK

T7	Chomutov - Vejprty - Cranzahl (jízdenky tarifu DÚK jsou uznávány v úseku Chomutov - Vejprty)
T8	Ústí nad Labem/Most - Moldava v Krušných horách
T9	Liberec - Zittau - Varnsdorf - Rybniště - Krásná Lípa - Mikulášovice (jízdenky tarifu DÚK jsou uznávány v úseku Varnsdorf - Mikulášovice, jízdenky Euro-Nisa-Ticket jsou uznávány v úseku Varnsdorf - Mikulášovice)
T10	Praha - Mladá Boleslav - Česká Lípa - Krásná Lípa - Mikulášovice (jízdenky tarifu DÚK jsou uznávány v úseku Jedlová - Mikulášovice, jízdenky Euro-Nisa-Ticket jsou uznávány v úseku Jedlová - Mikulášovice)
T11	Děčín - Telnice - Jeníkov-Oldřichov

U dálkových linek kategorie rychlík „R“ jsou vydávány a uznávány jízdní doklady DÚK v papírové podobě i na bázi DÚKapky a BČK DÚK a elektronické peněženky na BČK DÚK (v ostatních kategoriích vlaků dálkové dopravy nelze jízdní doklady DÚK použít):

R14	Liberec - Česká Lípa - Děčín - Ústí n. L. (jízdenky tarifu DÚK jsou uznávány v úseku Ústí n.L. - Benešov n.Pl.)
R15	Praha - Ústí nad Labem - Karlovy Vary - Cheb (jízdenky tarifu DÚK jsou uznávány v úseku Ústí n.L.- Klášterec n.O.; DÚK v úseku Ústí n. L. - Hněvice nebo Ústí n. L. - Kralupy nad Vltavou, pouze na vybraných spojích v případě, že pravidelně zastavují v železničních stanicích tohoto úseku)
R20	Praha - Ústí nad Labem - Děčín (jízdenky tarifu DÚK jsou uznávány v úseku Kralupy nad Vltavou - Děčín)
R22	Kolín - Česká Lípa - Rumburk - Šluknov (jízdenky tarifu DÚK jsou uznávány v úseku Jedlová - Šluknov, jízdenky Euro-Nisa-Ticket jsou uznávány v úseku Jedlová - Šluknov)
R23	Kolín - Mělník - Ústí nad Labem (jízdenky tarifu DÚK jsou uznávány v úseku Mělník - Ústí n. L.)
R25	Plzeň - Most (jízdenky tarifu DÚK jsou uznávány v úseku Blatno u Jesenice - Most)

Pozn: Jízdní doklady do/z Německa jsou upraveny tarifem a SPP konkrétního dopravce. Pro cesty do/z Německa nelze použít Tarif DÚK a SPP DÚK (s výjimkou stanice Schöna).

Linky IDOL jsou zapojeny do DÚK pouze částečně a jen ve vybraných úsecích; na těchto linkách nejsou vydávány jízdní doklady DÚK, jsou uznávány jízdní doklady DÚK v papírové podobě i na bázi DÚKapky. BČK DÚK nejsou uznávány.

400	Cvikov/Rumburk - Varnsdorf - Nový Bor - Česká Lípa - Mělník - Praha (jízdenky tarifu DÚK jsou uznávány v úseku Rumburk - Jiřetín pod Jedlovou, Lesné)
440	Kamenický Šenov - Nový Bor - Cvikov - Jablonné v P. - Liberec (jízdenky tarifu DÚK jsou uznávány v úseku Kamenický Šenov - Kamenický Šenov, Prácheň, sklárna
460	Děčín - Česká Kamenice - Nový Bor (jízdenky tarifu DÚK jsou uznávány v úseku Děčín - Kamenický Šenov, Prácheň, sklárna)
461	Nový Bor - Česká Kamenice (jízdenky tarifu DÚK jsou uznávány v úseku Kamenický Šenov, Prácheň, sklárna - Česká Kamenice)
462	Nový Bor - Česká Kamenice (jízdenky tarifu DÚK jsou uznávány v úseku Kamenický Šenov, Okružní - Česká Kamenice)
469	Česká Lípa - Nový Bor - Česká Kamenice - Jetřichovice (jízdenky tarifu DÚK jsou uznávány v úseku Kamenický Šenov, U křížku - Jetřichovice)

Příloha č. 2 SPP DÚK: Seznam linek zapojených do DÚK

Lodní linky jsou plně integrované linky, na těchto linkách jsou vydávány a uznávány jízdní doklady DÚK v papírové podobě i na bázi DÚKapky a BČK DÚK a elektronické peněženky na BČK DÚK (pokud není u konkrétní linky stanoveno jinak):

T91	Ústí nad Labem - Litoměřice (- Roudnice - Mělník, jízdenky tarifu DÚK jsou uznávány na celé lince)
T92	Ústí nad Labem - Hřensko (- Bad Schandau, jízdenky tarifu DÚK jsou uznávány na celé lince)
F1	Přívoz Schöna - Hřensko (jízdní doklady DÚK nejsou vydávány, pouze uznávání jízdenek DÚK v papírové podobě a v DÚKapce)

Příloha č. 3 SPP DÚK: Seznam zón a jejich přiřazení do nadzón

Označení	Název zóny	Nadzóna
101	Ústí nad Labem	10 Ústí nad Labem
112	Řehlovice	11 Řehlovice
113	Stebno	11 Řehlovice
115	Habrovany	11 Řehlovice
116	Řehlovice-Dubice	11 Řehlovice
121	Chlumec	12 Chlumec
122	Přestanov	12 Chlumec
123	Chabařovice	12 Chlumec
124	Telnice	12 Chlumec
125	Petrovice-Krásný Les	12 Chlumec
131	Libouchec	13 Libouchec
133	Chuderov-Lipová	13 Libouchec
135	Tisá	13 Libouchec
136	Velké Chvojno	13 Libouchec
137	Petrovice	13 Libouchec
139	Bahratal	13 Libouchec
141	Povrly	14 Povrly
142	Povrly-Mírkov	14 Povrly
151	Velké Březno	15 Velké Březno
152	Malé Březno UL	15 Velké Březno
153	Zubrnice	15 Velké Březno
154	Homole u Panny	15 Velké Březno
161	Malečov	16 Malečov
162	Tašov	16 Malečov
171	Dolní Zálezly	17 Dolní Zálezly
181	Bad Schandau	18 Bad Schandau
183	Schmilka	18 Bad Schandau
191	Schöna	19 Schöna
201	Most	20 Most
202	Havraň-Lišnice	20 Most
203	Korozluky	20 Most
208	Malé Březno MO	20 Most
211	Komořany-Záluží	21 Záluží
221	Litvínov	22 Litvínov
231	Braňany	23 Braňany
232	Želenice	23 Braňany
241	Bečov	24 Bečov
242	Polerady	24 Bečov
243	Volevčice	24 Bečov
245	Bělušice	24 Bečov
246	Skršín	24 Bečov
247	Lužice	24 Bečov
252	Nová Ves v Horách	25 Hora Sv. Kateřiny
253	Hora Svaté Kateřiny	25 Hora Sv. Kateřiny
254	Brandov	25 Hora Sv. Kateřiny
261	Český Jiřetín	26 Český Jiřetín
262	Klíny	26 Český Jiřetín
271	Kurort Oberwiesenthal	27 Annaberg-Oberwiesenthal

Příloha č. 3 SPP DÚK: Seznam zón a jejich přiřazení do nadzón

273	Bärenstein	27 Annaberg-Oberwiesenthal
277	Cunersdorf	27 Annaberg-Oberwiesenthal
279	Annaberg-Buchholz	27 Annaberg-Oberwiesenthal
281	Olbernhau	28 Olbernhau
291	Ebersbach	29 Ebersbach-Seifhennersdofr
293	Seifhennersdorf	29 Ebersbach-Seifhennersdofr
295	Großschönau	29 Ebersbach-Seifhennersdofr
301	Děčín	30 Děčín
303	Dolní Žleb	30 Děčín
311	Jílové	31 Jílové
312	Těchlovice	31 Jílové
313	Sněžník	31 Jílové
318	Dobkovice	31 Jílové
319	Malšovice	31 Jílové
321	Hřensko	32 Hřensko
322	Mezná	32 Hřensko
324	Bynovec	32 Hřensko
325	Arnoltice	32 Hřensko
326	Růžová	32 Hřensko
327	Janov	32 Hřensko
328	Labská Stráň	32 Hřensko
331	Benešov nad Ploučnicí	33 Benešov nad Ploučnicí
332	Františkov nad Ploučnicí	33 Benešov nad Ploučnicí
333	Starý Šachov	33 Benešov nad Ploučnicí
334	Žandov	33 Benešov nad Ploučnicí
335	Merboltice	33 Benešov nad Ploučnicí
336	Verneřice	33 Benešov nad Ploučnicí
337	Valkeřice	33 Benešov nad Ploučnicí
338	Heřmanov	33 Benešov nad Ploučnicí
339	Malá Veleň	33 Benešov nad Ploučnicí
341	Jetřichovice	34 Jetřichovice
342	Vysoká Lípa	34 Jetřichovice
343	Srbská Kamenice	34 Jetřichovice
344	Kámen	34 Jetřichovice
345	Huntířov	34 Jetřichovice
346	Dobrná	34 Jetřichovice
347	Ludvíkovice	34 Jetřichovice
350	Kamenický Šenov	35 Česká Kamenice
351	Česká Kamenice	35 Česká Kamenice
352	Kunratice	35 Česká Kamenice
353	Kytlice	35 Česká Kamenice
354	Veselé	35 Česká Kamenice
355	Markvartice	35 Česká Kamenice
356	Horní Habartice	35 Česká Kamenice
357	Janská	35 Česká Kamenice
358	Velká Bukovina	35 Česká Kamenice
359	Dolní Habartice	35 Česká Kamenice
361	Chřibská	36 Chřibská
362	Jedlová	36 Chřibská
363	Rybniště	36 Chřibská

Příloha č. 3 SPP DÚK: Seznam zón a jejich přiřazení do nadzón

364	Horní Podluží	36 Chřibská
365	Jiřetín pod Jedlovou	36 Chřibská
366	Dolní Podluží	36 Chřibská
371	Varnsdorf	37 Varnsdorf
372	Varnsdorf-Studánka	37 Varnsdorf
381	Rumburk	38 Rumburk
382	Jiříkov	38 Rumburk
384	Staré Křečany	38 Rumburk
385	Brtníky	38 Rumburk
386	Krásná Lípa	38 Rumburk
387	Doubice	38 Rumburk
391	Šluknov	39 Šluknov
392	Velký Šenov	39 Šluknov
393	Mikulášovice	39 Šluknov
394	Vilémov DC	39 Šluknov
395	Lipová	39 Šluknov
396	Lobendava	39 Šluknov
397	Dolní Poustevna	39 Šluknov
401	Teplice	40 Teplice
411	Duchcov	41 Duchcov
421	Dubí	42 Dubí
423	Dubí-Cínovec	42 Dubí
431	Krupka	43 Krupka
432	Krupka-Fojtovice	43 Krupka
433	Modlany	43 Krupka
441	Hrob	44 Hrob
442	Horní Háj	44 Hrob
443	Osek	44 Hrob
444	Mikulov	44 Hrob
445	Moldava-N.Město	44 Hrob
446	Moldava	44 Hrob
447	Košťany	44 Hrob
448	Dolní Háj	44 Hrob
451	Rtyně n.Bílinou	45 Rtyně n.Bílinou
452	Žalany	45 Rtyně n.Bílinou
453	Bořislav	45 Rtyně n.Bílinou
454	Žim	45 Rtyně n.Bílinou
455	Bžany	45 Rtyně n.Bílinou
456	Kostomlaty p.Milešovkou	45 Rtyně n.Bílinou
458	Bystřany	45 Rtyně n.Bílinou
461	Bílina	46 Bílina
473	Hrobčice	47 Hrobčice
474	Lukov	47 Hrobčice
475	Měrunice	47 Hrobčice
477	Hrobčice-Červený Újezd	47 Hrobčice
481	Hostomice	48 Hostomice
482	Ohníč	48 Hostomice
483	Světec-Chotějovice	48 Hostomice
484	Ledvice	48 Hostomice
485	Kladruby	48 Hostomice

Příloha č. 3 SPP DÚK: Seznam zón a jejich přiřazení do nadzón

486	Světec	48 Hostomice
491	Lahošť	49 Lahošť
492	Jeníkov	49 Lahošť
493	Zabrušany	49 Lahošť
501	Chomutov	50 Chomutov
511	Jirkov	51 Jirkov
521	Křimov	52 Křimov
522	Blatno CV	52 Křimov
523	Kalek	52 Křimov
524	Hora Sv. Šebestiána	52 Křimov
525	Málkov	52 Křimov
526	Místo	52 Křimov
527	Výsluní	52 Křimov
531	Kadaň	53 Kadaň
532	Kadaň-Prunéřov	53 Kadaň
533	Kadaň-Tušimice	53 Kadaň
541	Klášterec n.O.	54 Klášterec n.O.
542	Domašín-Petlery	54 Klášterec n.O.
543	Perštejn	54 Klášterec n.O.
544	Okounov	54 Klášterec n.O.
545	Domašín	54 Klášterec n.O.
551	Vejprty	55 Vejprty
552	Kryštofovy Hamry-Černý Potok	55 Vejprty
553	Měděnec	55 Vejprty
554	Kovářská	55 Vejprty
555	Vejprty-Č.Hamry	55 Vejprty
556	Loučná	55 Vejprty
557	Boží Dar	55 Vejprty
558	Kryštofovy Hamry	55 Vejprty
559	Rusová	55 Vejprty
561	Vilémov CV	56 Vilémov
562	Rokle	56 Vilémov
563	Pětipsy	56 Vilémov
564	Račetice	56 Vilémov
565	Veliká Ves	56 Vilémov
566	Libědice	56 Vilémov
567	Vilémov-Vinaře	56 Vilémov
568	Chbany	56 Vilémov
571	Vysoká Pec	57 Vysoká Pec
572	Boleboř	57 Vysoká Pec
573	Vrskmaň	57 Vysoká Pec
574	Strupčice	57 Vysoká Pec
575	Pesvice	57 Vysoká Pec
576	Všestudy	57 Vysoká Pec
581	Všehrdy	58 Všehrdy
582	Nezabylice	58 Všehrdy
583	Bílence	58 Všehrdy
584	Hrušovany	58 Všehrdy
585	Březno	58 Všehrdy
591	Radonice	59 Radonice

592	Mašťov	59 Radonice
601	Litoměřice	60 Litoměřice
602	Mlékojedy	60 Litoměřice
603	Hlinná	60 Litoměřice
611	Velké Žernoseky	61 Velké Žernoseky
612	Malíč	61 Velké Žernoseky
613	Kamýk	61 Velké Žernoseky
614	Libochovany	61 Velké Žernoseky
615	Michalovice	61 Velké Žernoseky
616	Píšťany	61 Velké Žernoseky
617	Žalhostice	61 Velké Žernoseky
619	Miřejovice	61 Velké Žernoseky
621	Třebušín	62 Třebušín
622	Ploskovice	62 Třebušín
623	Chudoslavice	62 Třebušín
624	Staňkovice LT	62 Třebušín
625	Žitenice	62 Třebušín
626	Trnovany	62 Třebušín
627	Liběšice-Soběnice	62 Třebušín
628	Býčkovice	62 Třebušín
631	Úštěk	63 Úštěk
632	Tuhaň	63 Úštěk
633	Dubá	63 Úštěk
634	Úštěk-Tetčiněves	63 Úštěk
635	Liběšice LT	63 Úštěk
637	Drahobuz	63 Úštěk
638	Horní Řepčice	63 Úštěk
641	Lovečkovice	64 Lovečkovice
642	Levín	64 Lovečkovice
651	Štětí	65 Štětí
652	Snědovice	65 Štětí
653	Štětí-Radouň	65 Štětí
654	Hoštka	65 Štětí
655	Vrutice	65 Štětí
656	Vrbice	65 Štětí
657	Račice	65 Štětí
658	Horní Počaply	65 Štětí
659	Liběchov	65 Štětí
660	Oleško	66 Roudnice n.Labem
661	Roudnice n.Labem	66 Roudnice n.Labem
662	Židovice	66 Roudnice n.Labem
663	Hrobce	66 Roudnice n.Labem
664	Vědomice	66 Roudnice n.Labem
665	Černěves	66 Roudnice n.Labem
666	Chodouny	66 Roudnice n.Labem
667	Kyškovice	66 Roudnice n.Labem
668	Brzánky	66 Roudnice n.Labem
669	Libotenice	66 Roudnice n.Labem
671	Polepy	67 Polepy
672	Křešice	67 Polepy

Příloha č. 3 SPP DÚK: Seznam zón a jejich přiřazení do nadzón

673	Chotiněves	67 Polepy
681	Dobříň	68 Dobříň
682	Bechlín	68 Dobříň
683	Libkovice p.Řípem	68 Dobříň
684	Záluží	68 Dobříň
685	Krabčice	68 Dobříň
686	Kleneč	68 Dobříň
687	Vražkov	68 Dobříň
688	Račiněves	68 Dobříň
691	Bříza	69 Bříza
693	Straškov-Vodochody	69 Bříza
694	Ctiněves	69 Bříza
695	Černouček	69 Bříza
696	Mnetěš	69 Bříza
697	Kostomlaty p.Řípem	69 Bříza
698	Horní Beřkovice	69 Bříza
699	Ledčice	69 Bříza
701	Lovosice	70 Lovosice
711	Čížkovice	71 Čížkovice
712	Vrbičany	71 Čížkovice
713	Chotěšov	71 Čížkovice
715	Sulejovice	71 Čížkovice
716	Siřejovice	71 Čížkovice
717	Úpohlavy	71 Čížkovice
718	Černiv	71 Čížkovice
719	Rochov	71 Čížkovice
721	Libochovice	72 Libochovice
722	Evaň	72 Libochovice
723	Křesín	72 Libochovice
724	Klapý	72 Libochovice
728	Slatina	72 Libochovice
729	Radovesice	72 Libochovice
731	Třebenice	73 Třebenice
732	Jenčice	73 Třebenice
733	Dlažkovice	73 Třebenice
734	Podsedice	73 Třebenice
735	Vlastislav	73 Třebenice
736	Třebenice, Medvědice	73 Třebenice
737	Lkáň	73 Třebenice
738	Sedlec	73 Třebenice
739	Chodovlice	73 Třebenice
741	Velemín	74 Velemín
742	Velemín-jih	74 Velemín
743	Vchynice	74 Velemín
744	Chotiměř	74 Velemín
745	Velemín-Milešov	74 Velemín
751	Třebívlice	75 Třebívlice
752	Třebívlice-Skalice	75 Třebívlice
753	Děčany	75 Třebívlice
761	Bohušovice n.O.	76 Bohušovice nad Ohří

762	Brňany	76 Bohušovice nad Ohří
763	Terezín	76 Bohušovice nad Ohří
764	Dolánky n.Ohří	76 Bohušovice nad Ohří
765	Doksany	76 Bohušovice nad Ohří
766	Brozany n.Ohří	76 Bohušovice nad Ohří
767	Travčice	76 Bohušovice nad Ohří
768	Keblice	76 Bohušovice nad Ohří
769	Lukavec	76 Bohušovice nad Ohří
771	Budyně nad Ohří	77 Budyně nad Ohří
772	Přestavlky	77 Budyně nad Ohří
773	Dušníky	77 Budyně nad Ohří
774	Nové Dvory	77 Budyně nad Ohří
775	Žabovřesky n.Ohří	77 Budyně nad Ohří
776	Mšené-lázně	77 Budyně nad Ohří
777	Mšenné-Lázně-Ječovice	77 Budyně nad Ohří
778	Mšené-lázně - Brníkov	77 Budyně nad Ohří
779	Martiněves	77 Budyně nad Ohří
781	Malé Žernoseky	78 Malé Žernoseky
782	Lhotka n.L.	78 Malé Žernoseky
783	Prackovice n.L.	78 Malé Žernoseky
791	Slaný	79 Slaný
792	Třebíz-Královice	79 Slaný
793	Hořešovice	79 Slaný
794	Zlonice	79 Slaný
795	Vraný	79 Slaný
796	Šlapanice	79 Slaný
797	Černuc	79 Slaný
798	Velvary	79 Slaný
801	Louny	80 Louny
811	Postoloprty	81 Postoloprty
812	Bitozeves	81 Postoloprty
813	Staňkovice LN	81 Postoloprty
814	Lišany	81 Postoloprty
815	Výškov	81 Postoloprty
816	Blažim	81 Postoloprty
821	Hřivice	82 Hřivice
822	Opočno	82 Hřivice
823	Zbrašín	82 Hřivice
824	Citoliby	82 Hřivice
825	Líšťany	82 Hřivice
827	Louny-Brloh	82 Hřivice
831	Domoušice	83 Domoušice
832	Kounov	83 Domoušice
833	Pnětluky	83 Domoušice
834	Ročov	83 Domoušice
835	Třeboc	83 Domoušice
836	Brodec	83 Domoušice
837	Vinařice	83 Domoušice
838	Kozojedy	83 Domoušice
839	Tuchořice-Třeskonice	83 Domoušice

Příloha č. 3 SPP DÚK: Seznam zón a jejich přiřazení do nadzón

841	Jimlín	84 Jimlín
842	Postoloprty-Mradice	84 Jimlín
843	Zálužice	84 Jimlín
844	Liběšice LN	84 Jimlín
845	Tuchořice	84 Jimlín
846	Lipno	84 Jimlín
851	Libčeves	85 Libčeves
852	Lenešice	85 Libčeves
853	Raná	85 Libčeves
854	Kozly	85 Libčeves
855	Chraberce - Mnichovský Týnec	85 Libčeves
856	Dobroměřice	85 Libčeves
857	Břvany	85 Libčeves
858	Želkovice	85 Libčeves
859	Louny-Nečichy	85 Libčeves
861	Černčice	86 Černčice
862	Vršovice	86 Černčice
863	Chožov	86 Černčice
864	Obora	86 Černčice
865	Počedělice	86 Černčice
866	Koštice	86 Černčice
867	Slavětín	86 Černčice
868	Veltěže	86 Černčice
871	Peruc	87 Peruc
872	Peruc-Pátek	87 Peruc
873	Peruc-Telce	87 Peruc
874	Vrbno n. Lesy	87 Peruc
881	Chlumčany	88 Chlumčany
882	Blšany u Loun	88 Chlumčany
883	Smolnice	88 Chlumčany
884	Toužetín	88 Chlumčany
885	Hříškov	88 Chlumčany
886	Panenský Týnec	88 Chlumčany
887	Žerotín	88 Chlumčany
888	Nová Ves	88 Chlumčany
889	Úherce	88 Chlumčany
891	Rakovník	89 Rakovník
892	Olešná	89 Rakovník
893	Hořesedly-Kněževes	89 Rakovník
894	Hořovičky-Děkov	89 Rakovník
895	Milostín-Mutějovice	89 Rakovník
896	Lišany-Krupá	89 Rakovník
897	Krušovice-Řevničov	89 Rakovník
899	Nové Strašecí	89 Rakovník
901	Žatec	90 Žatec
911	Žiželice	91 Žiželice
912	Velemyšleves	91 Žiželice
917	Staňkovice,Triangle	91 Žiželice
921	Měcholupy	92 Měcholupy
922	Holedeč	92 Měcholupy

Příloha č. 3 SPP DÚK: Seznam zón a jejich přiřazení do nadzón

923	Deštnice	92 Měcholupy
924	Měcholupy-Velká Černoc	92 Měcholupy
931	Podbořany	93 Podbořany
932	Podbořany-sever	93 Podbořany
933	Krásný Dvůr	93 Podbořany
934	Libořice	93 Podbořany
935	Blšany-Soběchleby	93 Podbořany
936	Očihov	93 Podbořany
937	Blšany	93 Podbořany
941	Vroutek	94 Vroutek
942	Vroutek-Lužec	94 Vroutek
943	Nepomyšl	94 Vroutek
944	Kryry	94 Vroutek
945	Petrohrad	94 Vroutek
946	Valeč	94 Vroutek
947	Kolešov	94 Vroutek
948	Kryry-Strojetice	94 Vroutek
949	Podbořanský Rohozec	94 Vroutek
951	Blatno LN	95 Blatno
952	Kryry-Stebno	95 Blatno
953	Lubenec	95 Blatno
954	Jesenice	95 Blatno
961	Libočany	96 Libočany
962	Čeradice	96 Libočany
963	Nové Sedlo	96 Libočany
990	Mělník	99 Mělník
991	Dolní Beřkovice	99 Mělník
992	Cítov	99 Mělník
993	Veltrusy	99 Mělník
994	Býkev	99 Mělník
995	Lužec n. Vlt.	99 Mělník
996	Vraňany	99 Mělník
997	Nová Ves	99 Mělník
998	Jeviněves	99 Mělník
999	Kralupy nad Vltavou	99 Mělník

Ústecký kraj

Krajský úřad

Číslo *objednatele*: 19/SML4191/SoVS/DS

D O D A T E K Č. 6

KE SMLOUVĚ O VEŘEJNÝCH SLUŽBÁCH V PŘEPRAVĚ CESTUJÍCÍCH VEŘEJNOU DRÁŽNÍ DOPRAVOU K ZAJIŠTĚNÍ DOPRAVNÍ OBSLUŽNOSTI ÚSTECKÉHO KRAJE A STŘEDOČESKÉHO KRAJE NA LINKÁCH U1, U2, U3, U16, U32 A U51

S M L U V N Í S T R A N Y:

Objednatel:
Ústecký kraj
Sídlo: Velká Hradební 3118/48, 400 02 Ústí nad Labem
Zastoupený: JUDr. Markem Hrabáčem, členem Rady Ústeckého kraje
IČ: 70892156
DIČ: CZ70892156
Bankovní spojení: Česká spořitelna, a.s., číslo účtu: 882733379/0800

(dále jen „**Ústecký kraj**“ nebo „**Objednatel**“)

a společnost

Dopravce:
České dráhy, a.s.
Sídlo: Nábřeží L. Svobody 1222, 110 15 Praha 1
Zastoupený: Mgr. Michalem Krapincem, předsedou představenstva
a Ing. Jiřím Ješetou, členem představenstva
IČ: 70994226
DIČ: CZ70994226
Bankovní spojení: Komerční banka, a. s. Praha,
číslo účtu 10188-133605011/0100,
variabilní symbol: 06RRRR05 („RRRR“ bude nahrazeno číslem roku, ke kterému bude příslušná platba vztažena)
Zapsaný: v obchodním rejstříku vedeném u Městského soudu v Praze v oddílu B, vložka číslo 8039

(dále jen „**Dopravce**“, společně s Objednatelem dále jen „**Smluvní strany**“)

Preambule

VZHLEDEM K TOMU, ŽE

A) dne 9. prosince 2019 byla mezi Smluvními stranami uzavřena smlouva č. 19/SML4191/SoVS/DS o veřejných službách v přepravě cestujících veřejnou drážní dopravou k zajištění dopravní obslužnosti Ústeckého kraje a Středočeského kraje na lince U1, U2, U3, U16, U32 a U51 (dále jen „Smlouva“), k níž následně Smluvní strany uzavřely dodatky č. 1, 2, 3, 4 a 5;

B) v souladu s čl. 12 odst. 3 Smlouvy navrhl Objednatel změny místního a časového vymezení linek (jízdního řádu) pro období platnosti jízdního řádu 2022/2023 (tj. od 11. prosince 2022 včetně do 9. prosince 2023 včetně) a návrh nového jízdního řádu zaslal včas Dopravci nebo mu dodatečně sdělil požadované úpravy tak, aby byly zapracovány i po termínu stanoveném pro podání řádné žádosti o přidělení kapacity dráhy dle Zákona o dráhách a platného Prohlášení o dráze, ale tak včas, aby byly požadované úpravy zapracovány pro období platnosti jízdního řádu 2022/2023. Dopravce v souladu s čl. 12 odst. 3 Smlouvy požádal přídělce kapacity dráhy o přidělení kapacity dráhy dle návrhu nového jízdního řádu vypracovaného Objednatelem. Nový jízdní řád byl schválen a kapacita dráhy byla Dopravci přidělena přídělcem kapacity dráhy;

C) se Smluvní strany dohodly na úpravě mechanizmu výpočtu výše Základní ceny na 1 vlkm, Variabilní ceny na 1 vlkm a Ceny za 1 vlkm neprovedeného dopravního výkonu ve smyslu čl. 4 odst. 6 a 7 Smlouvy. Upravený mechanizmus bude použit poprvé pro rok 2023 a dále v každém následujícím kalendářním roce Doby plnění;

D) pojmy s velkými písmeny, které nejsou v tomto Dodatku č. 6 definovány, mají stejný význam jako ve Smlouvě

UZAVÍRAJÍ SMLUVNÍ STRANY níže uvedeného dne, měsíce a roku na základě vzájemné shody tento dodatek č. 6 ke Smlouvě (dále jen „**Dodatek č. 6**“):

ČLÁNEK 1
ÚPRAVY ZNĚNÍ TEXTU SMLOUVY A PŘÍLOHY Č. 4 SMLOUVY

1. **Smluvní strany se dohodly, že čl. 4 odst. 6 Smlouvy se pro účely stanovení výše Základní ceny na 1 vlkm pro rok 2023 a následující kalendářní roky Doby plnění mění tak, že je jeho znění následující:**

   „Výše Základní ceny na 1 vlkm pro rok 2023 a následující kalendářní roky Doby plnění bude stanovena dle následujících pravidel. Pro vyloučení jakýchkoliv pochybností se stanoví, že výše Základní ceny na 1 vlkm nemůže být s výjimkou úprav podle tohoto odstavce po dobu trvání této smlouvy upravena (zejména zvýšena).

   Základní cena na 1 vlkm se v roce 2023 a v každém následujícím kalendářním roce Doby plnění ***(C_i)*** *oproti Základní ceně na 1 vlkm pro rok 2019 a 2020* ***($C_{2019,2020}$)*** *upraví (zvýší či sníží):*

   a) *o částku* ***„M_i“*** *odpovídající částce určené jako součin (i) částky odpovídající níže uvedenému procentnímu podílu ze Základní ceny na 1 vlkm pro rok 2019 a 2020 ($C_{2019,2020}$) a (ii) podílu vyjadřujícího zvýšení či snížení částky, kterou*

*Dopravce v průměru zaplatil při plnění této smlouvy za distribuci a nákup 1 kWh trakční elektřiny v roce „i – 1“, který o rok předchází příslušnému kalendářnímu roku Doby plnění „i“, a částky **2,05 Kč**. Částka **„M_i“** se konkrétně určí jako násobek:*

$$M_i = (12/100 * C_{2019,2020}) * [(E_{i-1}/E)-1]$$

kde:

M_i ..... *je částka, o kterou se upraví Základní cena na 1 vlkm (C_i) v příslušném kalendářním roce „i“. Je-li výsledná hodnota M_i kladné číslo, bude o tuto hodnotu Základní cena na 1 vlkm (C_i) v příslušném kalendářním roce navýšena oproti Základní ceně na 1 vlkm v roce 2019 a 2020 ($C_{2019,2020}$); je-li výsledná hodnota M_i záporné číslo, bude příslušná Základní cena na 1 vlkm snížena.*

$C_{2019,2020}$ ..... *je Základní cena na 1 vlkm pro rok 2019 a 2020.*

E_{i-1}..... *je částka, kterou Dopravce v průměru zaplatil při plnění této smlouvy za distribuci a nákup 1 kWh trakční elektřiny v roce „i – 1“, který o rok předchází příslušnému kalendářnímu roku Doby plnění „i“, od jediného prodejce, od něhož byl dle platných právních předpisů povinen trakční elektřinu nakupovat. V případě, že Dopravce nebude povinen dle platných právních předpisů nakupovat trakční elektřinu od jediného prodejce, použije se pro účely uvedeného výpočtu jako E_{i-1} částka, kterou Dopravce skutečně v průměru zaplatil při plnění této smlouvy za distribuci a nákup 1 kWh trakční elektřiny v roce „i – 1“, který o rok předchází příslušnému kalendářnímu roku Doby plnění „i“, jestliže Dopravce cenu za distribuci a nákup trakční elektřiny řádně soutěžil nebo případně nakoupil na burze tak, aby dosáhl jejího co nejvyššího snížení, a následně zaplatil za distribuci a nákup trakční elektřiny nejnižší možnou cenu. Pokud Dopravce cenu za distribuci a nákup trakční energie ve smyslu předcházející věty řádně nesoutěžil či nenakoupil na burze nebo následně nezaplatil nejnižší možnou cenu, použije se pro účely.*

E ..... *2,05 Kč.*

b) *o částku „**N_i**“ odpovídající částce určené jako součin (i) částky odpovídající níže uvedenému procentnímu podílu ze Základní ceny na 1 vlkm pro rok 2019 a 2020 ($C_{2019,2020}$) a (ii) podílu vyjadřujícího zvýšení či snížení průměrné hrubé měsíční nominální mzdy pro odvětví „doprava a skladování“ na přepočtené počty zaměstnanců vyhlášené Českým statistickým úřadem pro kalendářní rok „i – 1“, který o rok předchází příslušnému kalendářnímu roku Doby plnění „i“, oproti průměrné hrubé měsíční nominální mzdě pro odvětví „doprava a skladování“ na přepočtené počty zaměstnanců vyhlášené Českým statistickým úřadem pro kalendářní rok 2018. Částka „**N_i**“ se konkrétně určí jako násobek:*

$$N_i = (36/100 * C_{2019,2020}) * [(MZ_{i-1}/MZ_{2018}) -1]$$

kde:

N_i *……..…..je částka, o kterou se upraví Základní cena na 1 vlkm (C_i) v příslušném kalendářním roce „i“. Je-li výsledná hodnota N_i kladné číslo, bude o tuto hodnotu Základní cena na 1 vlkm (C_i) v příslušném kalendářním roce navýšena oproti Základní ceně na 1 vlkm v roce 2019 a 2020 ($C_{2019,2020}$); je-li výsledná hodnota N_i záporné číslo, bude příslušná Základní cena na 1 vlkm snížena.*

$C_{2019,2020}$ *……je Základní cena na 1 vlkm pro rok 2019 a 2020.*

MZ_{i-1}/MZ_{2018} *….je podíl průměrné hrubé měsíční nominální mzdy pro odvětví „doprava a skladování“ na přepočtené počty zaměstnanců v kalendářním roce „i – 1“ vyhlášené Českým statistickým úřadem (MZ_{i-1}) a průměrné hrubé měsíční nominální mzdy pro odvětví „doprava a skladování“ na přepočtené počty zaměstnanců vyhlášené Českým statistickým úřadem v kalendářním roce 2018 (MZ_{2018}).*

c) *o částku „**O_i**“ odpovídající částce určené jako součin (i) částky odpovídající níže uvedenému procentnímu podílu ze Základní ceny na 1 vlkm v kalendářním roce 2019 a 2020 ($C_{2019,2020}$) a (ii) podílu vyjadřujícího zvýšení či snížení ročního bazického indexu spotřebitelských cen vyhlášeného Českým statistickým úřadem pro kalendářní rok „i – 1“, který o rok předchází příslušnému kalendářnímu roku Doby plnění „i“, oproti ročnímu bazickému indexu spotřebitelských cen vyhlášenému Českým statistickým úřadem pro kalendářní rok 2018 (uvedené bazické indexy jsou vztaženy k základnímu období, kterým je průměr roku 2015). Částka „**O_i**“ se konkrétně určí jako násobek:*

$$O_i = (32/100 * C_{2019,2020}) * [(I_{i-1}/ I_{2018}) - 1]$$

kde:

O_i *.....je částka, o kterou se upraví Základní cena na 1 vlkm (C_i) v příslušném kalendářním roce „i“. Je-li výsledná hodnota O_i kladné číslo, bude o tuto hodnotu Základní cena na 1 vlkm (C_i) v příslušném kalendářním roce navýšena oproti Základní ceně na 1 vlkm v roce 2019 a 2020 ($C_{2019,2020}$); je-li výsledná hodnota O_i záporné číslo, bude příslušná Základní cena na 1 vlkm snížena.*

$C_{2019,2020}$ *.....je Základní cena na 1 vlkm pro rok 2019 a 2020.*

I_{i-1}/ I_{2018} *.....je podíl ročního bazického indexu spotřebitelských cen v kalendářním roce „i – 1“ vyhlášeného Českým statistickým úřadem (I_{i-1}) a ročního bazického indexu spotřebitelských cen vyhlášeného Českým statistickým úřadem v kalendářním roce 2018 (I_{2018}).*
(Základním obdobím uvedených bazických indexů spotřebitelských cen je průměr roku 2015. Pro vyloučení případných pochybností se stanoví, že pokud by Český statistický úřad přestal zveřejňovat bazické indexy

spotřebitelských cen vztažené k základnímu období, kterým je průměr roku 2015, použijí se bazické indexy spotřebitelských cen vztažené k novému základnímu období, které Český statistický úřad zvolí a bude zveřejňovat, a to počínaje rokem, kdy byly zveřejněny poprvé.)

Úpravu Základní ceny na 1 vlkm v roce 2023 a v každém následujícím roce, ve kterém trvá tato smlouva (C_i), lze pro vyloučení jakýchkoliv pochybností vyjádřit rovněž následovně:

$$C_i = C_{2019,2020} + (M_i + N_i + O_i)$$

kde:

C_i *……..…….je Základní cena na 1 vlkm, která bude počínaje 1. lednem příslušného kalendářního roku „i" platit po celý příslušný kalendářní rok (Základní cena na 1 vlkm pro příslušný kalendářní rok „i").*

$C_{2019,2020}$ *……...je Základní cena na 1 vlkm pro rok 2019 a 2020.*

M_i *……...je částka vypočtená postupem dle čl. 4 odst. 6 písm. a) této smlouvy výše.*

N_i *…….……...je částka vypočtená postupem dle čl. 4 odst. 6 písm. b) této smlouvy výše.*

O_i *……..…….je částka vypočtená postupem dle čl. 4 odst. 6 písm. c) této smlouvy výše.*

Hodnoty M_i, N_i, O_i, C_i, a $C_{2019,2020}$ se zaokrouhlí na dvě desetinná místa dle běžných matematických pravidel zaokrouhlování."

2. **Smluvní strany se dohodly, že čl. 4 odst. 7 Smlouvy se pro účely stanovení výše Variabilní ceny na 1 vlkm a Ceny za 1 vlkm neprovedeného dopravního výkonu pro rok 2023 a následující kalendářní roky Doby plnění mění tak, že je jeho znění následující:**

„Výše Variabilní ceny na 1 vlkm a Ceny za 1 vlkm neprovedeného dopravního výkonu bude pro rok 2023 a následující kalendářní roky Doby plnění stanovena dle následujících pravidel. Pro vyloučení jakýchkoliv pochybností se stanoví, že výše Variabilní ceny na 1 vlkm a Ceny za 1 vlkm neprovedeného dopravního výkonu nemůže být s výjimkou úprav podle tohoto odstavce po dobu trvání této smlouvy upravena (zejména zvýšena).

*Variabilní cena na 1 vlkm a Cena za 1 vlkm neprovedeného dopravního výkonu v roce 2023 a v každém následujícím kalendářním roce Doby plnění **(CV_i, CNV_i)** se oproti Variabilní ceně na 1 vlkm a Ceně za 1 vlkm neprovedeného dopravního výkonu pro rok 2019 a 2020 **($CV_{2019,2020}$, $CNV_{2019,2020}$)** upraví (zvýší či sníží):*

*a) o částku **„MV_i"** odpovídající částce určené jako součin (i) částky odpovídající níže uvedenému procentnímu podílu z Variabilní ceny na 1 vlkm pro rok 2019 a 2020 ($CV_{2019,2020}$) a (ii) podílu vyjadřujícího zvýšení či snížení částky, kterou Dopravce v průměru zaplatil při plnění této smlouvy za distribuci a nákup 1 kWh*

trakční elektřiny v roce „i – 1“, který o rok předchází příslušnému kalendářnímu roku Doby plnění „i“, a částky 2,05 Kč. Částka ***„MVi“*** *se konkrétně určí jako násobek:*

$$MV_i = (20/100 * CV_{2019,2020}) * [(E_{i-1}/ E) -1]$$

kde:

MVi*.....je částka, o kterou se upraví Variabilní cena na 1 vlkm (CV_i) v příslušném kalendářním roce „i“. Je-li výsledná hodnota MV_i kladné číslo, bude o tuto hodnotu Variabilní cena na 1 vlkm (CV_i) v příslušném kalendářním roce navýšena oproti Variabilní ceně na 1 vlkm v roce 2019 a 2020 ($CV_{2019,2020}$); je-li výsledná hodnota MV_i záporné číslo, bude příslušná Variabilní cena na 1 vlkm snížena.*

CV2019,2020*.....je Variabilní cena na 1 vlkm pro rok 2019 a 2020.*

Ei-1 *.....je částka, kterou Dopravce v průměru zaplatil při plnění této smlouvy za distribuci a nákup 1 kWh trakční elektřiny v roce „i – 1“, který o rok předchází příslušnému kalendářnímu roku Doby plnění „i“, od jediného prodejce, od něhož byl dle platných právních předpisů povinen trakční elektřinu nakupovat. V případě, že Dopravce nebude povinen dle platných právních předpisů nakupovat trakční elektřinu od jediného prodejce, použije se pro účely uvedeného výpočtu jako E_{i-1} částka, kterou Dopravce skutečně v průměru zaplatil při plnění této smlouvy za distribuci a nákup 1 kWh trakční elektřiny v roce „i – 1“, který o rok předchází příslušnému kalendářnímu roku Doby plnění „i“, jestliže Dopravce cenu za distribuci a nákup trakční elektřiny řádně soutěžil nebo případně nakoupil na burze tak, aby dosáhl jejího co nejvyššího snížení, a následně zaplatil za distribuci a nákup trakční elektřiny nejnižší možnou cenu. Pokud Dopravce cenu za distribuci a nákup trakční energie ve smyslu předcházející věty řádně nesoutěžil či nenakoupil na burze nebo následně nezaplatil nejnižší možnou cenu, použije se pro účely.*

E *.....2,05 Kč.*

b) *o částky „**NVi**“ a „**NNVi**“ odpovídající částce určené jako součin (i) částky odpovídající níže uvedenému procentnímu podílu z Variabilní ceny na 1 vlkm pro rok 2019 a 2020 ($CV_{2019,2020}$) nebo z Ceny za 1 vlkm neprovedeného dopravního výkonu pro rok 2019 a 2020 ($CNV_{2019,2020}$) a (ii) podílu vyjadřujícího zvýšení či snížení průměrné hrubé měsíční nominální mzdy pro odvětví „doprava a skladování“ na přepočtené počty zaměstnanců vyhlášené Českým statistickým úřadem pro kalendářní rok „i – 1“, který o rok předchází příslušnému kalendářnímu roku Doby plnění „i“, oproti průměrné hrubé měsíční nominální mzdě pro odvětví „doprava a skladování“ na přepočtené počty zaměstnanců vyhlášené Českým statistickým úřadem pro kalendářní rok 2018. Částky „**NVi**“ a **NNVi** se určí jako násobek:*

$$NV_i = (38/100 * CV_{2019,2020}) * [(MZ_{i-1}/ MZ_{2018}) - 1]$$

$$NNV_i = (50/100 * CNV_{2019,2020}) * [(MZ_{i-1}/ MZ_{2018}) - 1]$$

kde:

NV_i *.....je částka, o kterou se upraví Variabilní cena na 1 vlkm (CV_i) v příslušném kalendářním roce „i“. Je-li výsledná hodnota NV_i kladné číslo, bude o tuto hodnotu Variabilní cena na 1 vlkm (CV_i) v příslušném kalendářním roce navýšena oproti Variabilní ceně na 1 vlkm v roce 2019 a 2020 ($CV_{2019,2020}$); je-li výsledná hodnota NV_i záporné číslo, bude příslušná Variabilní cena na 1 vlkm snížena.*

NNV_i *.....je částka, o kterou se upraví Cena za 1 vlkm neprovedeného dopravního výkonu (CNV_i) v příslušném kalendářním roce „i“. Je-li výsledná hodnota NNV_i kladné číslo, bude o tuto hodnotu Cena za 1 vlkm neprovedeného dopravního výkonu (CNV_i) v příslušném kalendářním roce navýšena oproti Ceně za 1km neprovedeného dopravního výkonu v roce 2019 a 2020 ($CNV_{2019,2020}$); je-li výsledná hodnota NNV_i záporné číslo, bude příslušná Cena za 1 vlkm neprovedeného dopravního výkonu snížena.*

$CV_{2019,2020}$ *.....je Variabilní cena na 1 vlkm pro rok 2019 a 2020.*

$CNV_{2019,2020}$ *.....je Cena za 1 vlkm neprovedeného dopravního výkonu pro rok 2019 a 2020.*

MZ_{i-1}/MZ_{2018} *....je podíl průměrné hrubé měsíční nominální mzdy pro odvětví „doprava a skladování“ na přepočtené počty zaměstnanců v kalendářním roce „i - 1“ vyhlášené Českým statistickým úřadem (MZ_{i-1}) a průměrné hrubé měsíční nominální mzdy pro odvětví „doprava a skladování“ na přepočtené počty zaměstnanců vyhlášené Českým statistickým úřadem v kalendářním roce 2018 (MZ_{2018}).*

c) *o částku „**OV_i**“ a „**ONV_i**“ odpovídající částce určené jako součin (i) částky odpovídající níže uvedenému procentnímu podílu z Variabilní ceny na 1 vlkm pro rok 2019 a 2020 ($CV_{2019,2020}$) nebo z Ceny za 1 vlkm neprovedeného dopravního výkonu pro rok 2019 a 2020 ($CNV_{2019,2020}$) a (ii) podílu vyjadřujícího zvýšení či snížení ročního bazického indexu spotřebitelských cen vyhlášeného Českým statistickým úřadem pro kalendářní rok „i – 1“, který o rok předchází příslušnému kalendářnímu roku Doby plnění „i“, oproti ročnímu bazickému indexu spotřebitelských cen vyhlášenému Českým statistickým úřadem pro kalendářní rok 2018 (uvedené bazické indexy jsou vztaženy k základnímu období, kterým je průměr roku 2015). Částka „**OV_i**“ a **ONV_i**“ se konkrétně určí jako násobek:*

$$OV_i = (24/100 * CV_{2019,2020}) * [(I_{i-1}/I_{2018})-1]$$

$$ONV_i = (35/100 * CNV_{2019,2020}) * [(I_{i-1}/I_{2018})-1]$$

kde:

OV_i *.....je částka, o kterou se upraví Variabilní cena na 1 vlkm (CV_i) v příslušném kalendářním roce „i“. Je-li výsledná hodnota*

OV_i kladné číslo, bude o tuto hodnotu Variabilní cena na 1 vlkm (CV_i) v příslušném kalendářním roce navýšena oproti Variabilní ceně na 1 vlkm v roce 2019 a 2020 ($CV_{2019,2020}$); je-li výsledná hodnota OV_i záporné číslo, bude příslušná Variabilní cena na 1 vlkm snížena.

ONV_i *.....je částka, o kterou se upraví Cena za 1 vlkm neprovedeného dopravního výkonu (CNV_i) v příslušném kalendářním roce „i". Je-li výsledná hodnota ONV_i kladné číslo, bude o tuto hodnotu Cena za 1 vlkm neprovedeného dopravního výkonu (CNV_i) v příslušném kalendářním roce navýšena oproti Ceně za 1 vlkm neprovedeného dopravního výkonu v roce 2019 a 2020 ($CNV_{2019,2020}$); je-li výsledná hodnota ONV_i záporné číslo, bude příslušná Cena za 1 vlkm neprovedeného dopravního výkonu snížena.*

$CV_{2019,2020}$ *.....je Variabilní cena na 1 vlkm pro rok 2019 a 2020.*

$CNV_{2019,2020}$ *.....je Cena za 1 vlkm neprovedeného dopravního výkonu pro rok 2019 a 2020.*

I_{i-1}/I_{2018} *.....je podíl ročního bazického indexu spotřebitelských cen v kalendářním roce „i - 1" vyhlášeného Českým statistickým úřadem (I_{i-1}) a ročního bazického indexu spotřebitelských cen vyhlášeného Českým statistickým úřadem v kalendářním roce 2018 (I_{2018}).*
(Základním obdobím uvedených bazických indexů spotřebitelských cen je průměr roku 2015. Pro vyloučení případných pochybností se stanoví, že pokud by Český statistický úřad přestal zveřejňovat bazické indexy spotřebitelských cen vztažené k základnímu období, kterým je průměr roku 2015, použijí se bazické indexy spotřebitelských cen vztažené k novému základnímu období, které Český statistický úřad zvolí a bude zveřejňovat, a to počínaje rokem, kdy byly zveřejněny poprvé.)

Úpravu Variabilní ceny na 1 vlkm a Ceny za 1 vlkm neprovedeného dopravního výkonu v roce 2023 a v každém následujícím roce, ve kterém trvá tato smlouva (CV_i, CNV_i), lze pro vyloučení jakýchkoliv pochybností vyjádřit rovněž následovně:

$$CV_i = CV_{2019,2020} + (MV_i + NV_i + OV_i)$$

$$CNV_i = CNV_{2019,2020} + (NNV_i + ONV_i)$$

kde:

CV_i *.....je Variabilní cena na 1 vlkm, která bude počínaje 1. lednem příslušného kalendářního roku „i" platit po celý příslušný kalendářní rok (Variabilní cena na 1 vlkm pro příslušný kalendářní rok „i").*

$CV_{2019,2020}$ *.....je Variabilní cena na 1 vlkm pro rok 2019 a 2020.*

MV$_i$……..……...*je částka vypočtená postupem dle čl. 4 odst. 7 písm. a) této smlouvy výše.*

NV$_i$……...…..*je částka vypočtená postupem dle čl. 4 odst. 7 písm. b) této smlouvy výše.*

OV$_i$……..…...*je částka vypočtená postupem dle čl. 4 odst. 7 písm. c) této smlouvy výše.*

CV$_i$…….…....*je Variabilní cena na 1 vlkm, která bude počínaje 1. lednem příslušného kalendářního roku „i“ platit po celý příslušný kalendářní rok (Variabilní cena na 1 vlkm pro příslušný kalendářní rok „i“).*

CNV$_{2019,2020}$…….*je Cena za 1 vlkm neprovedeného dopravního výkonu pro rok 2019 a 2020.*

NNV$_i$…….....*je částka vypočtená postupem dle čl. 4 odst. 7 písm. b) této smlouvy výše.*

ONV$_i$……..*je částka vypočtená postupem dle čl. 4 odst. 7 písm. c) této smlouvy výše*

Hodnoty MV_i, NV_i, NNV_i, OV_i, ONV_i, CV_i, $CV_{2019,2020}$, CNV_i a $CNV_{2019,2020}$ se zaokrouhlí na dvě desetinná místa dle běžných matematických pravidel zaokrouhlování.“

3. **Smluvní strany se dohodly, že čl. 4 odst. 8 Smlouvy se pro účely stanovení výše Základní ceny na 1 vlkm, Variabilní ceny na 1 vlkm a Ceny za 1 vlkm neprovedeného dopravního výkonu pro rok 2023 a následující kalendářní roky Doby plnění mění tak, že je jeho znění následující:**

„*Ke změnám Základní ceny na 1 vlkm, Variabilní ceny na 1 vlkm a Ceny za 1 vlkm neprovedeného dopravního výkonu dle čl. 4 odst. 6 a odst. 7 této smlouvy může dojít jen ke dni 1. ledna příslušného kalendářního roku „i“. Dopravce je povinen předložit Objednateli výpočet upravených cen dle čl. 4 odst. 6 a odst. 7 této smlouvy v podobě dle* ***přílohy č. 4*** *této smlouvy, a to do 60 dnů ode dne, ve kterém budou Českým statistickým úřadem zveřejněny příslušné statistické hodnoty kalendářního roku „i - 1“, který o rok předchází kalendářnímu roku „i“. Na základě výpočtu upravených cen pro příslušný kalendářní rok „i“ předloženého Dopravcem a po jeho schválení Objednatelem budou mezi Smluvními stranami potvrzeny nové ceny platné pro příslušný kalendářní rok „i“, a to k 1. lednu příslušného kalendářního roku „i“.*“

4. **Smluvní strany se dohodly, že příloha č. 4 Smlouvy („Formulář pro výpočet upravených Základních cen na 1 vlkm a upravených Variabilních cen na 1 vlkm“) se pro účely stanovení výše Základní ceny na 1 vlkm, Variabilní ceny na 1 vlkm a Ceny za 1 vlkm neprovedeného dopravního výkonu pro 2023 a následující kalendářní roky Doby plnění mění tak, že se v příloze č. 4 užité symboly "i-2", „E_{i-2}“, „MZ_{i-2}“, „I_{i-2}“ nahrazují následujícími symboly: "i-1", „E_{i-1}“, „MZ_{i-1}“, „I_{i-1}“.**

ČLÁNEK 2
ZMĚNA VYMEZENÍ LINEK (JÍZDNÍHO ŘÁDU)

1. Smluvní strany se ve smyslu čl. 12 odst. 3 Smlouvy dohodly, že dosavadní znění přílohy č. 1 Smlouvy, která obsahuje vymezení jednotlivých linek, se s účinností ode dne 11. prosince 2022 v celém rozsahu nahrazuje novým zněním přílohy č. 1 Smlouvy, které je přiloženo k Dodatku č. 6.

ČLÁNEK 3
POTVRZENÍ VÝŠE UPRAVENÝCH CEN PLATNÝCH PRO ROK 2023

1. Smluvní strany ve smyslu čl. 4 odst. 8 Smlouvy (ve znění dle tohoto Dodatku č. 5) shodně potvrzují, že po úpravě dle čl. 4 odst. 6 a 7 Smlouvy (ve znění dle tohoto Dodatku č. 5), se:

   a) Základní cena na 1 vlkm dle čl. 4 odst. 4 písm. a) Smlouvy mění tak, že Základní cena na 1 vlkm platná pro rok 2023 činí **199,03 Kč**;

   b) Variabilní cena na 1 vlkm dle čl. 4 odst. 4 písm. b) Smlouvy mění tak, že Variabilní cena na 1 vlkm platná pro rok 2023 činí **119,86 Kč**;

   c) Cena za 1 vlkm neprovedeného dopravního výkonu dle čl. 4 odst. 4 písm. c) Smlouvy mění tak, že Cena za 1 vlkm neprovedeného dopravního výkonu platná pro rok 2023 činí **144,66 Kč;**

   s tím, že ceny uvedené shora pod písm. a) až c) jsou platné od 1. ledna 2023.

2. Výpočet upravených cen pro rok 2023 dle čl. 4 odst. 6 a 7 Smlouvy (ve znění dle tohoto Dodatku č. 5), který Dopravce předložil Objednateli v podobě dle přílohy č. 4 Smlouvy (ve znění dle tohoto Dodatku č. 5), tvoří přílohu A tohoto Dodatku č. 5.

ČLÁNEK 4
ZÁVĚREČNÁ USTANOVENÍ

1. Smluvní strany pro vyloučení případných pochybností shodně prohlašují a potvrzují, že (i) byly s novým zněním přílohy č. 1 Smlouvy, které je přiloženo k Dodatku č. 6, seznámeny s dostatečným předstihem před 11. prosincem 2022, (ii) Dopravce se počínaje 11. prosincem 2022 řídil novým zněním přílohy č. 1 Smlouvy, které je přiloženo k Dodatku č. 6, a (iii) pro výpočet kompenzace dle čl. 5 Smlouvy za období počínající 11. prosincem 2022 se uplatní nové znění přílohy č. 1 Smlouvy, které je přiloženo k Dodatku č. 6.

2. Dodatek č. 6 nabývá platnosti dnem jeho podpisu oběma Smluvními stranami a účinnosti okamžikem jeho řádného uveřejnění v registru smluv.

3. Smluvní strany se dohodly na tom, že uveřejnění Dodatku č. 6 v registru smluv, v předem odsouhlasené black verzi, provede Objednatel, který zároveň zajistí, aby informace o uveřejnění Dodatku č. 6 byla zaslána Dopravci do datové schránky ID: e52cdsf a na e-mail: [redacted]

4. Ustanovení Smlouvy, která nejsou dotčena Dodatkem č. 6, zůstávají nadále v platnosti.

5. Dodatek č. 6 je vyhotoven pouze elektronicky. Každá ze Smluvních stran obdrží elektronické vyhotovení (soubor ve standardizovaném formátu PDF [Portable Document Format – Přenosný formát dokumentů]) s platností originálu opatřeného za obě Smluvní strany zaručenými elektronickými podpisy všech osob oprávněných Dodatek č. 6 podepsat.

6. Objednatel potvrzuje, že o uzavření Dodatku č. 6 bylo rozhodnuto usnesením Rady Ústeckého kraje ze dne 14. prosince 2022.

Podpisy Smluvních stran

Objednatel a Dopravce shodně prohlašují, že si Dodatek č. 6 ke Smlouvě před jeho podpisem řádně přečetli, že mu rozumí a že byl uzavřen po vzájemném projednání podle jejich pravé a svobodné vůle. Na důkaz toho Smluvní strany připojují své podpisy:

V Ústí nad Labem dne .....

za Objednatele:

.....

Ústecký kraj

JUDr. Marek Hrabáč
člen Rady Ústeckého kraje na základě usnesení Rady Ústeckého kraje č. 008/4R/2020 ze dne 16. 12. 2020

V Praze dne .....

za Dopravce:

.....

České dráhy, a.s.

Mgr. Michal Krapinec
předseda představenstva

České dráhy, a.s.

Ing. Jiří Ješeta
člen představenstva

Přílohy:

Příloha A Vyplněný formulář pro výpočet upravené Základní ceny na 1 vlkm a upravené Variabilní ceny na 1 vlkm pro rok 2023 v podobě přílohy č. 4 Smlouvy

Přiložené nové znění následující přílohy Smlouvy:

Příloha č. 1 Smlouvy Vymezení dopravního výkonu provozovaného Dopravcem dle této smlouvy

Základní a variabilní cena na 1 vlkm a Cena za 1 vlkm neprovedeného dopr. výkonu

Dopravce:	České dráhy, a.s.
Objednatel:	Ústecký kraj
Soubor:	EMU240 - Linky U1, U2, U3, U16, U32 a U51
Rok (i):	2023
Jízdní řád:	2022/2023 a 2023/2024

Základní cena na 1 vlkm v cenách roku 2018 ($C_{2019,2020}$)	181,70 Kč/vlkm
Variabilnií cena na 1 vlkm v cenách roku 2018 ($CV_{2019,2020}$)	109,14 Kč/vlkm
Cena za 1 vlkm neprovedeného dopravního výkonu v cenách roku 2018 ($CNV_{2019,2020}$)	130,83 Kč/vlkm
Stanovený koeficient pro přepočet odebrané trakční energie (E)	2,05 Kč/kWh
Průměrná hrubá měsíční nominální mzda*) vyhlášená ČSÚ pro kalendářní rok 2018 (MZ_{2018})	29 372,00 Kč
Roční bazický index spotřebitelských cen vyhlášený ČSÚ pro kalendářní rok 2018 (I_{2018})	105,30 (-)

M_i [dle písm. a) odst. 6 čl. 4 Smlouvy] - "Průměrná cena trakční elektřiny"	
Průměrná cena hrazená Dopravcem za distribuci a nákup trakční elektřiny v kalendářním roce "i-2" (E_{i-2})	2,26 Kč/kWh
Procentní podíl ze Základní ceny	12 %
Částka, o kterou se upraví C_i v roce "i" (M_i)	2,24 Kč/vlkm

N_i [dle písm. b) odst. 6 čl. 4 Smlouvy] - "Průměrná hrubá měsíční nominální mzda*)"	
Průměrná hrubá měsíční nominální mzda *) vyhlášená ČSÚ pro kalendářní rok "i-2" (MZ_{i-2})	33 473,00 Kč
Procentní podíl ze Základní ceny	36 %
Částka, o kterou se upraví C_i v roce "i" (N_i)	9,13 Kč/vlkm

O_i [dle písm. c) odst. 6 čl. 4 Smlouvy] - "Roční bazický index spotřebitelských cen"	
Roční bazický index spotřebitelských cen vyhlášený ČSÚ pro kalendářní rok "i-2" (I_{i-2})	116,10 (-)
Procentní podíl ze Základní ceny	32 %
Částka, o kterou se upraví C_i v roce "i" (O_i)	5,96 Kč/vlkm
Základní cena v roce "i" (C_i)	**199,03 Kč/vlkm**

MV_i [dle písm. a) odst. 7 čl. 4 Smlouvy] - "Průměrná cena trakční elektřiny"	
Průměrná cena hrazená Dopravcem za distribuci a nákup trakční elektřiny v kalendářním roce "i-2" (Ei-2	2,26 Kč/kWh
Procentní podíl z Variabilní ceny	20 %
Částka, o kterou se upraví CV_i v roce "i" (MV_i)	2,24 Kč/vlkm

NV_i [dle písm. b) odst. 7 čl. 4 Smlouvy] - "Průměrná hrubá měsíční nominální mzda*)"	
Průměrná hrubá měsíční nominální mzda *) vyhlášená ČSÚ pro kalendářní rok "i-2" (MZ_{i-2})	33 473,00 Kč
Procentní podíl z Variabilní ceny	38 %
Částka, o kterou se upraví CV_i v roce "i" (NV_i)	5,79 Kč/vlkm

OV_i [dle písm. c) odst. 7 čl. 4 Smlouvy] - "Roční bazický index spotřebitelských cen"	
Roční bazický index spotřebitelských cen vyhlášený ČSÚ pro kalendářní rok "i-2" (I_{i-2})	116,10 (-)
Procentní podíl z Variabilní ceny	24 %
Částka, o kterou se upraví CV_i v roce "i" (OV_i)	2,69 Kč/vlkm
Variabilní cena v roce "i" (CV_i)	**119,86 Kč/vlkm**

$NNVUT_{ÚKi}$ [dle písm. b) odst. 7 čl. 4 Smlouvy] - "Průměrná hrubá měsíční nominální mzda*)"	
Průměrná hrubá měsíční nominální mzda *) vyhlášená ČSÚ pro kalendářní rok "i-2" (MZ_{i-2})	33 473,00 Kč
Procentní podíl z Ceny za 1 vlkm neprovedeného dopravního výkonu	50 %
Částka, o kterou se upraví CNV_i v roce "i" (NNV_i)	9,13 Kč/vlkm

ONV_i [dle písm. c) odst. 7 čl. 4 Smlouvy] - "Roční bazický index spotřebitelských cen"	
Roční bazický index spotřebitelských cen vyhlášený ČSÚ pro kalendářní rok "i-2" (I_{i-2})	116,10 (-)
Procentní podíl z Ceny za 1 vlkm neprovedeného dopravního výkonu	35 %
Částka, o kterou se upraví CNV_i v roce "i" (ONV_i)	4,70 Kč/vlkm
Cena za 1 vlkm neprovedeného dopravního výkonu v roce "i" (CNV_i)	**144,66 Kč/vlkm**

**) Průměrná hrubá nominální měsíční mzda je vztažena pro odvětví "Doprava a skladování" na přepočtené počty zaměstnanců*

Datum: 01.07.2022 **za dopravce předkládá:** [redacted]

podpis: .....

Rozsah objednaného dopravního výkonu dle smlouvy *)

Smlouva: S420J - EMU240

Donátor: Ústecký kraj

*) výkon ve vlkm

Číslo vlaku	Výchozí zastávka vlaku	Cílová zastávka vlaku	Začátek smluvního úseku	Konec smluvního úseku	11. 12. 2022 - 31. 12. 2022		1. čtvrtletí 2023		2. čtvrtletí 2023		3. čtvrtletí 2023		01. 10. 2023 - 09. 12. 2023		Celkem 11. 12. 2022 - 09. 12. 2023		01. 01. 2023 - 09. 12. 2023	
					Výkon *)	Četnost	Výkon *)	Četnost	Výkon *)	Četnost	Výkon *)	Četnost	Výkon *)	Četnost	Výkon *)	Četnost	Výkon *)	Četnost
1940	Ústí n.L.hl.n.os.n.	Kadaň	Ústí n.L.hl.n.os.n.	Chomutov	1 335,7	19	6 256,7	89	6 397,3	91	6 467,6	92	4 921,0	70	25 378,3	361	24 042,6	342
1940	Ústí n.L.hl.n.os.n.	Kadaň	Chomutov	Kadaň	89,0	5	427,2	24	534,0	30	534,0	30	373,8	21	1 958,0	110	1 869,0	105
1941	Chomutov	Ústí n.L.hl.n.os.n.	Chomutov	Ústí n.L.hl.n.os.n.	984,2	14	4 569,5	65	4 288,3	61	4 358,6	62	3 444,7	49	17 645,3	251	16 661,1	237
1942	Ústí n.L.hl.n.os.n.	Chomutov	Ústí n.L.hl.n.os.n.	Chomutov	984,2	14	4 569,5	65	4 288,3	61	4 358,6	62	3 444,7	49	17 645,3	251	16 661,1	237
1943	Kadaň	Ústí n.L.hl.n.os.n.	Kadaň	Ústí n.L.hl.n.os.n.	440,5	5	2 114,4	24	2 643,0	30	2 643,0	30	1 850,1	21	9 691,0	110	9 250,5	105
1944	Ústí n.L.hl.n.os.n.	Klášterec nad Ohří	Ústí n.L.hl.n.os.n.	Klášterec nad Ohří	1 236,2	14	5 739,5	65	5 386,3	61	5 474,6	62	4 326,7	49	22 163,3	251	20 927,1	237
1945	Kadaň-Prunéřov	Ústí n.L.hl.n.os.n.	Kadaň-Prunéřov	Ústí n.L.hl.n.os.n.	1 073,8	14	4 985,5	65	4 678,7	61	4 755,4	62	3 758,3	49	19 251,7	251	18 177,9	237
1946	Ústí n.L.hl.n.os.n.	Chomutov	Ústí n.L.hl.n.os.n.	Chomutov	984,2	14	4 569,5	65	4 288,3	61	4 358,6	62	3 444,7	49	17 645,3	251	16 661,1	237
1947	Klášterec nad Ohří	Ústí n.L.hl.n.os.n.	Klášterec nad Ohří	Ústí n.L.hl.n.os.n.	1 236,2	14	5 739,5	65	5 386,3	61	5 474,6	62	4 326,7	49	22 163,3	251	20 927,1	237
1948	Ústí n.L.hl.n.os.n.	Chomutov	Ústí n.L.hl.n.os.n.	Chomutov	984,2	14	4 569,5	65	4 288,3	61	4 358,6	62	3 444,7	49	17 645,3	251	16 661,1	237
1949	Chomutov	Ústí n.L.hl.n.os.n.	Chomutov	Ústí n.L.hl.n.os.n.	984,2	14	4 569,5	65	4 288,3	61	4 358,6	62	3 444,7	49	17 645,3	251	16 661,1	237
1950	Ústí n.L.hl.n.os.n.	Klášterec nad Ohří	Ústí n.L.hl.n.os.n.	Klášterec nad Ohří	1 236,2	14	5 739,5	65	5 386,3	61	5 474,6	62	4 326,7	49	22 163,3	251	20 927,1	237
1951	Klášterec nad Ohří	Ústí n.L.hl.n.os.n.	Klášterec nad Ohří	Ústí n.L.hl.n.os.n.	1 236,2	14	5 739,5	65	5 386,3	61	5 474,6	62	4 326,7	49	22 163,3	251	20 927,1	237
1953	Chomutov	Ústí n.L.hl.n.os.n.	Chomutov	Ústí n.L.hl.n.os.n.	984,2	14	4 569,5	65	4 288,3	61	4 358,6	62	3 444,7	49	17 645,3	251	16 661,1	237
1970	Lovosice	Ústí n.L.hl.n.os.n.	Lovosice	Ústí n.L.hl.n.os.n.	305,2	14	1 417,0	65	1 329,8	61	1 351,6	62	1 068,2	49	5 471,8	251	5 166,6	237
1971	Ústí n.L.hl.n.os.n.	Lovosice	Ústí n.L.hl.n.os.n.	Lovosice	305,2	14	1 417,0	65	1 329,8	61	1 351,6	62	1 068,2	49	5 471,8	251	5 166,6	237
1972	Roudnice nad Labem	Ústí n.L.hl.n.os.n.	Roudnice nad Labem	Ústí n.L.hl.n.os.n.	765,7	19	3 627,0	90	3 667,3	91	3 707,6	92	2 821,0	70	14 588,6	362	13 822,9	343
1973	Ústí n.L.hl.n.os.n.	Roudnice nad Labem	Ústí n.L.hl.n.os.n.	Roudnice nad Labem	765,7	19	3 627,0	90	3 667,3	91	3 707,6	92	2 821,0	70	14 588,6	362	13 822,9	343
1977	Děčín hl.n.	Lovosice	Děčín hl.n.	Ústí n.L.hl.n.os.n.	456,0	20	2 029,2	89	2 074,8	91	2 097,6	92	1 596,0	70	8 253,6	362	7 797,6	342
1977	Děčín hl.n.	Lovosice	Ústí n.L.hl.n.os.n.	Lovosice	239,8	11	1 133,6	52	1 046,4	48	1 024,6	47	850,2	39	4 294,6	197	4 054,8	186
6400	Lysá nad Labem	Ústí nad Labem západ	hr.VUSC 0200/0420 06	Ústí nad Labem západ	722,4	14	3 354,0	65	3 147,6	61	3 199,2	62	2 528,4	49	12 951,6	251	12 229,2	237
6401	Ústí nad Labem západ	Velký Osek	Ústí nad Labem západ	hr.VUSC 0200/0420 06	722,4	14	3 354,0	65	3 147,6	61	0,0	0	0,0	0	7 224,0	140	6 501,6	126
6402	Nymburk hl.n.	Ústí nad Labem západ	hr.VUSC 0200/0420 06	Ústí nad Labem západ	1 083,6	21	4 644,0	90	4 695,6	91	4 747,2	92	3 612,0	70	18 782,4	364	17 698,8	343
6403	Ústí nad Labem západ	Lysá nad Labem	Ústí nad Labem západ	hr.VUSC 0200/0420 06	1 083,6	21	4 644,0	90	4 695,6	91	4 747,2	92	3 612,0	70	18 782,4	364	17 698,8	343
6404	Nymburk hl.n.	Ústí nad Labem západ	hr.VUSC 0200/0420 06	Ústí nad Labem západ	722,4	14	3 354,0	65	3 147,6	61	3 199,2	62	2 528,4	49	12 951,6	251	12 229,2	237
6405	Ústí nad Labem západ	Lysá nad Labem	Ústí nad Labem západ	hr.VUSC 0200/0420 06	722,4	14	3 354,0	65	3 147,6	61	3 199,2	62	2 528,4	49	12 951,6	251	12 229,2	237
6406	Lysá nad Labem	Ústí nad Labem západ	hr.VUSC 0200/0420 06	Ústí nad Labem západ	1 083,6	21	4 644,0	90	4 695,6	91	4 747,2	92	3 612,0	70	18 782,4	364	17 698,8	343
6407	Ústí nad Labem západ	Lysá nad Labem	Ústí nad Labem západ	Litoměřice město z	531,3	21	2 277,0	90	2 302,3	91	2 327,6	92	1 771,0	70	9 209,2	364	8 677,9	343
6407	Ústí nad Labem západ	Lysá nad Labem	Litoměřice město z	hr.VUSC 0200/0420 06	184,1	7	657,5	25	789,0	30	789,0	30	552,3	21	2 971,9	113	2 787,8	106
6408	Lysá nad Labem	Ústí nad Labem západ	hr.VUSC 0200/0420 06	Ústí nad Labem západ	1 083,6	21	4 644,0	90	4 695,6	91	4 747,2	92	3 612,0	70	18 782,4	364	17 698,8	343
6409	Ústí nad Labem západ	Lysá nad Labem	Ústí nad Labem západ	hr.VUSC 0200/0420 06	1 083,6	21	4 644,0	90	4 695,6	91	4 747,2	92	3 612,0	70	18 782,4	364	17 698,8	343
6410	Lysá nad Labem	Ústí nad Labem západ	hr.VUSC 0200/0420 06	Ústí nad Labem západ	1 083,6	21	4 644,0	90	4 695,6	91	4 747,2	92	3 612,0	70	18 782,4	364	17 698,8	343
6411	Ústí nad Labem západ	Lysá nad Labem	Ústí nad Labem západ	hr.VUSC 0200/0420 06	1 083,6	21	4 644,0	90	4 695,6	91	4 747,2	92	3 612,0	70	18 782,4	364	17 698,8	343
6412	Lysá nad Labem	Ústí nad Labem západ	hr.VUSC 0200/0420 06	Ústí nad Labem západ	1 083,6	21	4 644,0	90	4 695,6	91	4 747,2	92	3 612,0	70	18 782,4	364	17 698,8	343
6413	Ústí nad Labem západ	Lysá nad Labem	Ústí nad Labem západ	hr.VUSC 0200/0420 06	1 083,6	21	4 644,0	90	4 695,6	91	4 747,2	92	3 612,0	70	18 782,4	364	17 698,8	343
6414	Lysá nad Labem	Ústí nad Labem západ	hr.VUSC 0200/0420 06	Ústí nad Labem západ	1 083,6	21	4 644,0	90	4 695,6	91	4 747,2	92	3 612,0	70	18 782,4	364	17 698,8	343
6415	Ústí nad Labem západ	Lysá nad Labem	Ústí nad Labem západ	hr.VUSC 0200/0420 06	1 083,6	21	4 644,0	90	4 695,6	91	4 747,2	92	3 612,0	70	18 782,4	364	17 698,8	343
6416	Lysá nad Labem	Ústí nad Labem západ	hr.VUSC 0200/0420 06	Ústí nad Labem západ	1 083,6	21	4 644,0	90	4 695,6	91	4 747,2	92	3 612,0	70	18 782,4	364	17 698,8	343
6417	Ústí nad Labem západ	Lysá nad Labem	Ústí nad Labem západ	hr.VUSC 0200/0420 06	1 083,6	21	4 644,0	90	4 695,6	91	4 747,2	92	3 612,0	70	18 782,4	364	17 698,8	343
6418	Lysá nad Labem	Ústí nad Labem západ	hr.VUSC 0200/0420 06	Ústí nad Labem západ	980,4	19	4 644,0	90	4 695,6	91	4 747,2	92	3 612,0	70	18 679,2	362	17 698,8	343
6419	Ústí nad Labem západ	Lysá nad Labem	Ústí nad Labem západ	hr.VUSC 0200/0420 06	980,4	19	4 644,0	90	4 695,6	91	4 747,2	92	3 612,0	70	18 679,2	362	17 698,8	343
6420	Litoměřice dolní n.	Ústí nad Labem západ	Litoměřice město z	Ústí nad Labem západ	354,2	14	1 644,5	65	1 543,3	61	1 568,6	62	1 239,7	49	6 350,3	251	5 996,1	237
6421	Děčín hl.n.	Ústí n.L.-Střekov	Děčín hl.n.	Ústí n.L.-Střekov	387,8	14	1 800,5	65	1 689,7	61	1 717,4	62	1 357,3	49	6 952,7	251	6 564,9	237
6422	Litoměřice dolní n.	Ústí nad Labem západ	Litoměřice město z	Ústí nad Labem západ	354,2	14	1 644,5	65	1 543,3	61	1 568,6	62	1 239,7	49	6 350,3	251	5 996,1	237
6423	Ústí n.L.-Střekov	Litoměřice dolní n.	Ústí n.L.-Střekov	Litoměřice město z	326,2	14	1 514,5	65	1 421,3	61	1 444,6	62	1 141,7	49	5 848,3	251	5 522,1	237
6424	Litoměřice dolní n.	Ústí nad Labem západ	Litoměřice město z	Ústí nad Labem západ	354,2	14	1 644,5	65	1 543,3	61	1 568,6	62	1 239,7	49	6 350,3	251	5 996,1	237
6425	Ústí nad Labem západ	Litoměřice dolní n.	Ústí nad Labem západ	Litoměřice město z	354,2	14	1 644,5	65	1 543,3	61	1 568,6	62	1 239,7	49	6 350,3	251	5 996,1	237
6426	Litoměřice dolní n.	Ústí nad Labem západ	Litoměřice město z	Ústí nad Labem západ	354,2	14	1 644,5	65	1 543,3	61	1 568,6	62	1 239,7	49	6 350,3	251	5 996,1	237
6427	Ústí nad Labem západ	Litoměřice dolní n.	Ústí nad Labem západ	Litoměřice město z	354,2	14	1 644,5	65	1 543,3	61	1 568,6	62	1 239,7	49	6 350,3	251	5 996,1	237
6428	Litoměřice dolní n.	Ústí nad Labem západ	Litoměřice město z	Ústí nad Labem západ	354,2	14	1 644,5	65	1 543,3	61	1 568,6	62	1 239,7	49	6 350,3	251	5 996,1	237
6429	Ústí nad Labem západ	Litoměřice dolní n.	Ústí nad Labem západ	Litoměřice město z	354,2	14	1 644,5	65	1 543,3	61	1 568,6	62	1 239,7	49	6 350,3	251	5 996,1	237
6430	Mělník	Ústí nad Labem západ	Mělník	Ústí nad Labem západ	1 228,0	20	5 464,6	89	5 587,4	91	5 648,8	92	4 298,0	70	22 226,8	362	20 998,8	342
6431	Ústí nad Labem západ	Mělník	Ústí nad Labem západ	hr.VUSC 0200/0420 06	722,4	14	3 354,0	65	3 147,6	61	3 199,2	62	2 528,4	49	12 951,6	251	12 229,2	237
6432	Litoměřice dolní n.	Ústí nad Labem západ	Litoměřice město z	Ústí nad Labem západ	354,2	14	1 644,5	65	1 543,3	61	1 568,6	62	1 239,7	49	6 350,3	251	5 996,1	237
6433	Ústí nad Labem západ	Mělník	Ústí nad Labem západ	Mělník	1 166,6	19	5 526,0	90	5 587,4	91	5 648,8	92	4 298,0	70	22 226,8	362	21 060,2	343
6455	Ústí nad Labem západ	Štětí	Ústí nad Labem západ	Štětí	663,6	14	3 081,0	65	2 891,4	61	2 938,8	62	2 322,6	49	11 897,4	251	11 233,8	237
6456	Štětí	Ústí nad Labem západ	Štětí	Ústí nad Labem západ	663,6	14	3 081,0	65	2 891,4	61	2 938,8	62	2 322,6	49	11 897,4	251	11 233,8	237
6457	Ústí nad Labem západ	Štětí	Ústí nad Labem západ	Štětí	663,6	14	3 081,0	65	2 891,4	61	2 938,8	62	2 322,6	49	11 897,4	251	11 233,8	237
6458	Štětí	Ústí nad Labem západ	Štětí	Ústí nad Labem západ	663,6	14	3 081,0	65	2 891,4	61	2 938,8	62	2 322,6	49	11 897,4	251	11 233,8	237
6842	Chomutov	Kadaň předměstí	Chomutov	Kadaň-Prunéřov	170,8	14	793,0	65	744,2	61	756,4	62	597,8	49	3 062,2	251	2 891,4	237
6850	Děčín hl.n.	Ústí n.L.hl.n.os.n.	Děčín hl.n.	Ústí n.L.hl.n.os.n.	159,6	7	570,0	25	684,0	30	684,0	30	478,8	21	2 576,4	113	2 416,8	106
6852	Ústí n.L.hl.n.os.n.	Litvínov	Ústí n.L.hl.n.os.n.	Litvínov	526,4	14	2 444,0	65	2 293,6	61	2 331,2	62	1 842,4	49	9 437,6	251	8 911,2	237
6859	Litvínov	Ústí n.L.hl.n.os.n.	Litvínov	Ústí n.L.hl.n.os.n.	526,4	14	2 444,0	65	2 293,6	61	2 331,2	62	1 842,4	49	9 437,6	251	8 911,2	237
6866	Ústí n.L.hl.n.os.n.	Litvínov	Ústí n.L.hl.n.os.n.	Litvínov	526,4	14	2 444,0	65	2 293,6	61	2 331,2	62	1 842,4	49	9 437,6	251	8 911,2	237

Číslo vlaku	Výchozí zastávka vlaku	Cílová zastávka vlaku	Začátek smluvního úseku	Konec smluvního úseku	11. 12. 2022 - 31. 12. 2022		1. čtvrtletí 2023		2. čtvrtletí 2023		3. čtvrtletí 2023		01. 10. 2023 - 09. 12. 2023		Celkem 11. 12. 2022 - 09. 12. 2023		01. 01. 2023 - 09. 12. 2023	
					Výkon *)	Četnost	Výkon *)	Četnost	Výkon *)	Četnost	Výkon *)	Četnost	Výkon *)	Četnost	Výkon *)	Četnost	Výkon *)	Četnost
6872	Děčín hl.n.	Litvínov	Děčín hl.n.	Litvínov	845,6	14	3 926,0	65	3 684,4	61	3 744,8	62	2 959,6	49	15 160,4	251	14 314,8	237
6873	Litvínov	Děčín hl.n.	Litvínov	Děčín hl.n.	845,6	14	3 926,0	65	3 684,4	61	3 744,8	62	2 959,6	49	15 160,4	251	14 314,8	237
6876	Ústí n.L.hl.n.os.n.	Litvínov	Ústí n.L.hl.n.os.n.	Litvínov	526,4	14	2 444,0	65	2 293,6	61	2 331,2	62	1 842,4	49	9 437,6	251	8 911,2	237
6879	Litvínov	Ústí n.L.hl.n.os.n.	Litvínov	Ústí n.L.hl.n.os.n.	526,4	14	2 444,0	65	2 293,6	61	2 331,2	62	1 842,4	49	9 437,6	251	8 911,2	237
6883	Litvínov	Ústí n.L.hl.n.os.n.	Litvínov	Ústí n.L.hl.n.os.n.	526,4	14	2 444,0	65	2 293,6	61	2 331,2	62	1 842,4	49	9 437,6	251	8 911,2	237
6928	Praha M.n.-dvorana	Děčín hl.n.	Ústí n.L.hl.n.os.n.	Mojžíř z	13,2	2	79,2	12	112,2	17	99,0	15	72,6	11	376,2	57	363,0	55
6928	Praha M.n.-dvorana	Děčín hl.n.	Mojžíř z	Děčín hl.n.	32,4	2	194,4	12	275,4	17	226,8	14	178,2	11	907,2	56	874,8	54
6930	Hněvice	Děčín hl.n.	Hněvice	Děčín hl.n.	1 012,2	14	4 699,5	65	4 410,3	61	4 482,6	62	3 542,7	49	18 147,3	251	17 135,1	237
6931	Lovosice	Hněvice	Lovosice	Hněvice	387,8	14	1 800,5	65	1 689,7	61	1 717,4	62	1 357,3	49	6 952,7	251	6 564,9	237
6940	Roudnice nad Labem	Ústí n.L.hl.n.os.n.	Roudnice nad Labem	Ústí n.L.hl.n.os.n.	806,0	20	3 586,7	89	3 667,3	91	3 707,6	92	2 821,0	70	14 588,6	362	13 782,6	342
6941	Děčín hl.n.	Roudnice nad Labem	Děčín hl.n.	Roudnice nad Labem	883,4	14	4 101,5	65	3 849,1	61	3 912,2	62	3 091,9	49	15 838,1	251	14 954,7	237
6942	Roudnice nad Labem	Ústí n.L.hl.n.os.n.	Roudnice nad Labem	Ústí n.L.hl.n.os.n.	564,2	14	2 619,5	65	2 458,3	61	2 498,6	62	1 974,7	49	10 115,3	251	9 551,1	237
6959	Ústí n.L.hl.n.os.n.	Roudnice nad Labem	Ústí n.L.hl.n.os.n.	Roudnice nad Labem	765,7	19	3 627,0	90	3 667,3	91	3 707,6	92	2 821,0	70	14 588,6	362	13 822,9	343
6962	Ústí n.L.hl.n.os.n.	Děčín hl.n.	Ústí n.L.hl.n.os.n.	Děčín hl.n.	68,4	3	296,4	13	296,4	13	342,0	15	228,0	10	1 231,2	54	1 162,8	51
6964	Ústí n.L.hl.n.os.n.	Děčín hl.n.	Ústí n.L.hl.n.os.n.	Děčín hl.n.	319,2	14	1 482,0	65	1 390,8	61	1 413,6	62	1 117,2	49	5 722,8	251	5 403,6	237
6966	Ústí n.L.hl.n.os.n.	Děčín hl.n.	Ústí n.L.hl.n.os.n.	Děčín hl.n.	433,2	19	2 052,0	90	2 074,8	91	2 097,6	92	1 596,0	70	8 253,6	362	7 820,4	343
6968	Ústí n.L.hl.n.os.n.	Děčín hl.n.	Ústí n.L.hl.n.os.n.	Neštěmice z	83,3	17	382,2	78	362,6	74	377,3	77	289,1	59	1 494,5	305	1 411,2	288
6968	Ústí n.L.hl.n.os.n.	Děčín hl.n.	Neštěmice z	Děčín hl.n.	304,3	17	1 378,3	77	1 324,6	74	1 396,2	78	1 056,1	59	5 459,5	305	5 155,2	288
6969	Děčín hl.n.	Ústí n.L.hl.n.os.n.	Děčín hl.n.	Ústí n.L.hl.n.os.n.	433,2	19	2 052,0	90	2 074,8	91	2 097,6	92	1 596,0	70	8 253,6	362	7 820,4	343
7014	Klášterec nad Ohří	Cheb	Klášterec nad Ohří	hr.VUSC 0410/0420 01	67,9	7	242,5	25	291,0	30	291,0	30	203,7	21	1 096,1	113	1 028,2	106
7050	Chomutov	Karlovy Vary	Chomutov	hr.VUSC 0410/0420 01	526,3	19	2 465,3	89	2 520,7	91	2 548,4	92	1 939,0	70	9 999,7	361	9 473,4	342
7051	Karlovy Vary	Chomutov	hr.VUSC 0410/0420 01	Chomutov	193,9	7	692,5	25	831,0	30	831,0	30	581,7	21	3 130,1	113	2 936,2	106
7052	Kadaň-Prunéřov	Karlovy Vary	Kadaň-Prunéřov	hr.VUSC 0410/0420 01	217,0	14	1 007,5	65	945,5	61	961,0	62	759,5	49	3 890,5	251	3 673,5	237
7053	Karlovy Vary	Kadaň-Prunéřov	hr.VUSC 0410/0420 01	Kadaň-Prunéřov	217,0	14	1 007,5	65	945,5	61	961,0	62	759,5	49	3 890,5	251	3 673,5	237
7065	Loket nz	Chomutov	hr.VUSC 0410/0420 01	Chomutov	498,6	18	2 493,0	90	2 520,7	91	2 548,4	92	1 939,0	70	9 999,7	361	9 501,1	343
7070	Chomutov	Klášterec nad Ohří	Chomutov	Klášterec nad Ohří	252,0	14	1 170,0	65	1 098,0	61	1 116,0	62	882,0	49	4 518,0	251	4 266,0	237
7071	Klášterec nad Ohří	Chomutov	Klášterec nad Ohří	Chomutov	252,0	14	1 152,0	64	1 098,0	61	1 134,0	63	882,0	49	4 518,0	251	4 266,0	237
7072	Chomutov	Klášterec nad Ohří	Chomutov	Klášterec nad Ohří	252,0	14	1 170,0	65	1 098,0	61	1 116,0	62	882,0	49	4 518,0	251	4 266,0	237
7073	Klášterec nad Ohří	Chomutov	Klášterec nad Ohří	Chomutov	252,0	14	1 170,0	65	1 098,0	61	1 116,0	62	882,0	49	4 518,0	251	4 266,0	237
7074	Chomutov	Klášterec nad Ohří	Chomutov	Kadaň-Prunéřov	85,4	7	305,0	25	366,0	30	366,0	30	256,2	21	1 378,6	113	1 293,2	106
7074	Chomutov	Klášterec nad Ohří	Kadaň-Prunéřov	Klášterec nad Ohří	121,8	21	522,0	90	527,8	91	533,6	92	406,0	70	2 111,2	364	1 989,4	343
7075	Klášterec nad Ohří	Chomutov	Klášterec nad Ohří	Chomutov	126,0	7	450,0	25	540,0	30	540,0	30	378,0	21	2 034,0	113	1 908,0	106
7076	Chomutov	Klášterec nad Ohří	Chomutov	Klášterec nad Ohří	252,0	14	1 170,0	65	1 098,0	61	1 116,0	62	882,0	49	4 518,0	251	4 266,0	237
7077	Klášterec nad Ohří	Chomutov	Klášterec nad Ohří	Chomutov	126,0	7	450,0	25	540,0	30	540,0	30	378,0	21	2 034,0	113	1 908,0	106
7078	Chomutov	Klášterec nad Ohří	Chomutov	Kadaň-Prunéřov	85,4	7	305,0	25	366,0	30	366,0	30	256,2	21	1 378,6	113	1 293,2	106
7078	Chomutov	Klášterec nad Ohří	Kadaň-Prunéřov	Klášterec nad Ohří	121,8	21	522,0	90	527,8	91	533,6	92	406,0	70	2 111,2	364	1 989,4	343
7082	Chomutov	Klášterec nad Ohří	Chomutov	Klášterec nad Ohří	126,0	7	450,0	25	540,0	30	540,0	30	378,0	21	2 034,0	113	1 908,0	106
17601	Klášterec nad Ohří	Kadaň-Prunéřov	Klášterec nad Ohří	Kadaň-Prunéřov	81,2	14	377,0	65	353,8	61	359,6	62	284,2	49	1 455,8	251	1 374,6	237
17602	Kadaň-Prunéřov	Klášterec nad Ohří	Kadaň-Prunéřov	Klášterec nad Ohří	81,2	14	377,0	65	353,8	61	359,6	62	284,2	49	1 455,8	251	1 374,6	237
17604	Kadaň-Prunéřov	Klášterec nad Ohří	Kadaň-Prunéřov	Klášterec nad Ohří	81,2	14	377,0	65	353,8	61	359,6	62	284,2	49	1 455,8	251	1 374,6	237
17605	Klášterec nad Ohří	Kadaň-Prunéřov	Klášterec nad Ohří	Kadaň-Prunéřov	81,2	14	377,0	65	353,8	61	359,6	62	284,2	49	1 455,8	251	1 374,6	237
17607	Klášterec nad Ohří	Kadaň-Prunéřov	Klášterec nad Ohří	Kadaň-Prunéřov	81,2	14	377,0	65	353,8	61	359,6	62	284,2	49	1 455,8	251	1 374,6	237
17608	Kadaň-Prunéřov	Klášterec nad Ohří	Kadaň-Prunéřov	Klášterec nad Ohří	81,2	14	377,0	65	353,8	61	359,6	62	284,2	49	1 455,8	251	1 374,6	237
17610	Kadaň-Prunéřov	Klášterec nad Ohří	Kadaň-Prunéřov	Klášterec nad Ohří	81,2	14	377,0	65	353,8	61	359,6	62	284,2	49	1 455,8	251	1 374,6	237
17611	Klášterec nad Ohří	Kadaň-Prunéřov	Klášterec nad Ohří	Kadaň-Prunéřov	81,2	14	377,0	65	353,8	61	359,6	62	284,2	49	1 455,8	251	1 374,6	237
17613	Klášterec nad Ohří	Kadaň-Prunéřov	Klášterec nad Ohří	Kadaň-Prunéřov	81,2	14	377,0	65	353,8	61	359,6	62	284,2	49	1 455,8	251	1 374,6	237
17614	Kadaň-Prunéřov	Klášterec nad Ohří	Kadaň-Prunéřov	Klášterec nad Ohří	81,2	14	377,0	65	353,8	61	359,6	62	284,2	49	1 455,8	251	1 374,6	237
17615	Klášterec nad Ohří	Kadaň-Prunéřov	Klášterec nad Ohří	Kadaň-Prunéřov	81,2	14	377,0	65	353,8	61	359,6	62	284,2	49	1 455,8	251	1 374,6	237
17616	Kadaň-Prunéřov	Klášterec nad Ohří	Kadaň-Prunéřov	Klášterec nad Ohří	81,2	14	377,0	65	353,8	61	359,6	62	284,2	49	1 455,8	251	1 374,6	237
17617	Klášterec nad Ohří	Kadaň-Prunéřov	Klášterec nad Ohří	Kadaň-Prunéřov	81,2	14	377,0	65	353,8	61	359,6	62	284,2	49	1 455,8	251	1 374,6	237
17618	Kadaň-Prunéřov	Klášterec nad Ohří	Kadaň-Prunéřov	Klášterec nad Ohří	81,2	14	377,0	65	353,8	61	359,6	62	284,2	49	1 455,8	251	1 374,6	237
17619	Klášterec nad Ohří	Kadaň-Prunéřov	Klášterec nad Ohří	Kadaň-Prunéřov	81,2	14	377,0	65	353,8	61	359,6	62	284,2	49	1 455,8	251	1 374,6	237
17620	Kadaň-Prunéřov	Klášterec nad Ohří	Kadaň-Prunéřov	Klášterec nad Ohří	81,2	14	377,0	65	353,8	61	359,6	62	284,2	49	1 455,8	251	1 374,6	237
17621	Klášterec nad Ohří	Kadaň-Prunéřov	Klášterec nad Ohří	Kadaň-Prunéřov	81,2	14	377,0	65	353,8	61	359,6	62	284,2	49	1 455,8	251	1 374,6	237
17622	Kadaň-Prunéřov	Klášterec nad Ohří	Kadaň-Prunéřov	Klášterec nad Ohří	81,2	14	377,0	65	353,8	61	359,6	62	284,2	49	1 455,8	251	1 374,6	237
17623	Klášterec nad Ohří	Kadaň-Prunéřov	Klášterec nad Ohří	Kadaň-Prunéřov	81,2	14	377,0	65	353,8	61	359,6	62	284,2	49	1 455,8	251	1 374,6	237
17680	Jirkov nz	Chomutov	Jirkov nz	Chomutov	81,2	14	377,0	65	353,8	61	359,6	62	284,2	49	1 455,8	251	1 374,6	237
22809	Ústí nad Labem západ	Kolín	Ústí nad Labem západ	hr.VUSC 0200/0420 06	0,0	0	0,0	0	0,0	0	3 199,2	62	2 528,4	49	5 727,6	111	5 727,6	111
Součet výkonů vlaků ve vlkm					62 636,0		284 718,7		277 888,0		281 686,7		218 317,6		1 125 247,0		1 062 611,0	

Odhad rozsahu objednaného dopravního výkonu dle smlouvy *)

Smlouva: S420J - EMU240
Donátor: Ústecký kraj

*) Odhad výkonu ve vlkm

Číslo vlaku	Výchozí zastávka vlaku	Cílová zastávka vlaku	Začátek smluvního úseku	Konec smluvního úseku	Období 10. 12. 2023 - 31. 12. 2023	
					Odhad výkonu *)	Četnost
1940	Ústí n.L.hl.n.os.n.	Chomutov	Ústí n.L.hl.n.os.n.	Chomutov	913,9	13
1940	Ústí n.L.hl.n.os.n.	Kadaň	Ústí n.L.hl.n.os.n.	Kadaň	616,7	7
1941	Chomutov	Ústí n.L.hl.n.os.n.	Chomutov	Ústí n.L.hl.n.os.n.	913,9	13
1942	Ústí n.L.hl.n.os.n.	Chomutov	Ústí n.L.hl.n.os.n.	Chomutov	913,9	13
1943	Kadaň	Ústí n.L.hl.n.os.n.	Kadaň	Ústí n.L.hl.n.os.n.	616,7	7
1944	Ústí n.L.hl.n.os.n.	Klášterec nad Ohří	Ústí n.L.hl.n.os.n.	Klášterec nad Ohří	1 147,9	13
1945	Kadaň-Prunéřov	Ústí n.L.hl.n.os.n.	Kadaň-Prunéřov	Ústí n.L.hl.n.os.n.	997,1	13
1946	Ústí n.L.hl.n.os.n.	Chomutov	Ústí n.L.hl.n.os.n.	Chomutov	913,9	13
1947	Klášterec nad Ohří	Ústí n.L.hl.n.os.n.	Klášterec nad Ohří	Ústí n.L.hl.n.os.n.	1 147,9	13
1948	Ústí n.L.hl.n.os.n.	Chomutov	Ústí n.L.hl.n.os.n.	Chomutov	913,9	13
1949	Chomutov	Ústí n.L.hl.n.os.n.	Chomutov	Ústí n.L.hl.n.os.n.	913,9	13
1950	Ústí n.L.hl.n.os.n.	Klášterec nad Ohří	Ústí n.L.hl.n.os.n.	Klášterec nad Ohří	1 147,9	13
1951	Klášterec nad Ohří	Ústí n.L.hl.n.os.n.	Klášterec nad Ohří	Ústí n.L.hl.n.os.n.	1 147,9	13
1953	Chomutov	Ústí n.L.hl.n.os.n.	Chomutov	Ústí n.L.hl.n.os.n.	913,9	13
1970	Lovosice	Ústí n.L.hl.n.os.n.	Lovosice	Ústí n.L.hl.n.os.n.	283,4	13
1971	Ústí n.L.hl.n.os.n.	Lovosice	Ústí n.L.hl.n.os.n.	Lovosice	283,4	13
1972	Roudnice nad Labem	Ústí n.L.hl.n.os.n.	Roudnice nad Labem	Ústí n.L.hl.n.os.n.	806,0	20
1973	Ústí n.L.hl.n.os.n.	Roudnice nad Labem	Ústí n.L.hl.n.os.n.	Roudnice nad Labem	806,0	20
1977	Děčín hl.n.	Lovosice	Děčín hl.n.	Lovosice	446,0	10
1977	Děčín hl.n.	Lovosice	Děčín hl.n.	Ústí n.L.hl.n.os.n.	250,8	11
6400	Lysá nad Labem	Ústí nad Labem západ	hr.VUSC 0200/0420 06	Ústí nad Labem západ	670,8	13
6401	Ústí nad Labem západ	Velký Osek	Ústí nad Labem západ	hr.VUSC 0200/0420 06	670,8	13
6402	Nymburk hl.n.	Ústí nad Labem západ	hr.VUSC 0200/0420 06	Ústí nad Labem západ	670,8	13
6402	Lysá nad Labem	Ústí nad Labem západ	hr.VUSC 0200/0420 06	Ústí nad Labem západ	464,4	9
6403	Ústí nad Labem západ	Lysá nad Labem	Ústí nad Labem západ	hr.VUSC 0200/0420 06	1 135,2	22
6404	Nymburk hl.n.	Ústí nad Labem západ	hr.VUSC 0200/0420 06	Ústí nad Labem západ	670,8	13
6405	Ústí nad Labem západ	Lysá nad Labem	Ústí nad Labem západ	hr.VUSC 0200/0420 06	670,8	13
6406	Lysá nad Labem	Ústí nad Labem západ	hr.VUSC 0200/0420 06	Ústí nad Labem západ	1 135,2	22
6407	Ústí nad Labem západ	Litoměřice dolní n.	Ústí nad Labem západ	Litoměřice město z	328,9	13
6407	Ústí nad Labem západ	Lysá nad Labem	Ústí nad Labem západ	hr.VUSC 0200/0420 06	464,4	9
6408	Lysá nad Labem	Ústí nad Labem západ	hr.VUSC 0200/0420 06	Ústí nad Labem západ	1 135,2	22
6409	Ústí nad Labem západ	Lysá nad Labem	Ústí nad Labem západ	hr.VUSC 0200/0420 06	1 135,2	22
6410	Lysá nad Labem	Ústí nad Labem západ	hr.VUSC 0200/0420 06	Ústí nad Labem západ	1 135,2	22
6411	Ústí nad Labem západ	Lysá nad Labem	Ústí nad Labem západ	hr.VUSC 0200/0420 06	1 135,2	22
6412	Lysá nad Labem	Ústí nad Labem západ	hr.VUSC 0200/0420 06	Ústí nad Labem západ	1 135,2	22
6413	Ústí nad Labem západ	Lysá nad Labem	Ústí nad Labem západ	hr.VUSC 0200/0420 06	1 135,2	22
6414	Lysá nad Labem	Ústí nad Labem západ	hr.VUSC 0200/0420 06	Ústí nad Labem západ	1 135,2	22
6415	Ústí nad Labem západ	Lysá nad Labem	Ústí nad Labem západ	hr.VUSC 0200/0420 06	1 135,2	22
6416	Lysá nad Labem	Ústí nad Labem západ	hr.VUSC 0200/0420 06	Ústí nad Labem západ	1 135,2	22
6417	Ústí nad Labem západ	Lysá nad Labem	Ústí nad Labem západ	hr.VUSC 0200/0420 06	1 135,2	22
6418	Lysá nad Labem	Ústí nad Labem západ	hr.VUSC 0200/0420 06	Ústí nad Labem západ	1 032,0	20
6419	Ústí nad Labem západ	Lysá nad Labem	Ústí nad Labem západ	hr.VUSC 0200/0420 06	1 032,0	20
6420	Litoměřice dolní n.	Ústí nad Labem západ	Litoměřice město z	Ústí nad Labem západ	328,9	13
6421	Děčín hl.n.	Ústí n.L.-Střekov	Děčín hl.n.	Ústí n.L.-Střekov	360,1	13
6422	Litoměřice dolní n.	Ústí nad Labem západ	Litoměřice město z	Ústí nad Labem západ	328,9	13
6423	Ústí n.L.-Střekov	Litoměřice dolní n.	Ústí n.L.-Střekov	Litoměřice město z	302,9	13
6424	Litoměřice dolní n.	Ústí nad Labem západ	Litoměřice město z	Ústí nad Labem západ	328,9	13
6425	Ústí nad Labem západ	Litoměřice dolní n.	Ústí nad Labem západ	Litoměřice město z	328,9	13
6426	Litoměřice dolní n.	Ústí nad Labem západ	Litoměřice město z	Ústí nad Labem západ	328,9	13
6427	Ústí nad Labem západ	Litoměřice dolní n.	Ústí nad Labem západ	Litoměřice město z	328,9	13
6428	Litoměřice dolní n.	Ústí nad Labem západ	Litoměřice město z	Ústí nad Labem západ	328,9	13
6429	Ústí nad Labem západ	Litoměřice dolní n.	Ústí nad Labem západ	Litoměřice město z	328,9	13
6430	Mělník	Ústí nad Labem západ	Mělník	Ústí nad Labem západ	1 289,4	21
6431	Ústí nad Labem západ	Mělník	Ústí nad Labem západ	hr.VUSC 0200/0420 06	670,8	13
6432	Litoměřice dolní n.	Ústí nad Labem západ	Litoměřice město z	Ústí nad Labem západ	328,9	13
6433	Ústí nad Labem západ	Mělník	Ústí nad Labem západ	Mělník	1 228,0	20
6455	Ústí nad Labem západ	Štětí	Ústí nad Labem západ	Štětí	616,2	13
6456	Štětí	Ústí nad Labem západ	Štětí	Ústí nad Labem západ	616,2	13
6457	Ústí nad Labem západ	Štětí	Ústí nad Labem západ	Štětí	616,2	13

Číslo vlaku	Výchozí zastávka vlaku	Cílová zastávka vlaku	Začátek smluvního úseku	Konec smluvního úseku	Období 10. 12. 2023 - 31. 12. 2023	
					Odhad výkonu *)	Četnost
6458	Štětí	Ústí nad Labem západ	Štětí	Ústí nad Labem západ	616,2	13
6842	Chomutov	Kadaň-Prunéřov	Chomutov	Kadaň-Prunéřov	158,6	13
6850	Děčín hl.n.	Ústí n.L.hl.n.os.n.	Děčín hl.n.	Ústí n.L.hl.n.os.n.	205,2	9
6852	Ústí n.L.hl.n.os.n.	Litvínov	Ústí n.L.hl.n.os.n.	Litvínov	488,8	13
6859	Litvínov	Ústí n.L.hl.n.os.n.	Litvínov	Ústí n.L.hl.n.os.n.	488,8	13
6866	Ústí n.L.hl.n.os.n.	Litvínov	Ústí n.L.hl.n.os.n.	Litvínov	488,8	13
6872	Děčín hl.n.	Litvínov	Děčín hl.n.	Litvínov	785,2	13
6873	Litvínov	Děčín hl.n.	Litvínov	Děčín hl.n.	785,2	13
6876	Ústí n.L.hl.n.os.n.	Litvínov	Ústí n.L.hl.n.os.n.	Litvínov	488,8	13
6879	Litvínov	Ústí n.L.hl.n.os.n.	Litvínov	Ústí n.L.hl.n.os.n.	488,8	13
6883	Litvínov	Ústí n.L.hl.n.os.n.	Litvínov	Ústí n.L.hl.n.os.n.	488,8	13
6928	Praha M.n.-dvorana	Děčín hl.n.	Ústí n.L.hl.n.os.n.	Děčín hl.n.	58,8	4
6930	Hněvice	Děčín hl.n.	Hněvice	Děčín hl.n.	939,9	13
6931	Lovosice	Hněvice	Lovosice	Hněvice	360,1	13
6940	Roudnice nad Labem	Ústí n.L.hl.n.os.n.	Roudnice nad Labem	Ústí n.L.hl.n.os.n.	846,3	21
6941	Děčín hl.n.	Roudnice nad Labem	Děčín hl.n.	Roudnice nad Labem	820,3	13
6942	Roudnice nad Labem	Ústí n.L.hl.n.os.n.	Roudnice nad Labem	Ústí n.L.hl.n.os.n.	523,9	13
6959	Ústí n.L.hl.n.os.n.	Roudnice nad Labem	Ústí n.L.hl.n.os.n.	Roudnice nad Labem	806,0	20
6962	Ústí n.L.hl.n.os.n.	Děčín hl.n.	Ústí n.L.hl.n.os.n.	Děčín hl.n.	45,6	2
6964	Ústí n.L.hl.n.os.n.	Děčín hl.n.	Ústí n.L.hl.n.os.n.	Děčín hl.n.	296,4	13
6966	Ústí n.L.hl.n.os.n.	Děčín hl.n.	Ústí n.L.hl.n.os.n.	Děčín hl.n.	456,0	20
6968	Ústí n.L.hl.n.os.n.	Děčín hl.n.	Ústí n.L.hl.n.os.n.	Děčín hl.n.	400,6	18
6969	Děčín hl.n.	Ústí n.L.hl.n.os.n.	Děčín hl.n.	Ústí n.L.hl.n.os.n.	456,0	20
7014	Klášterec nad Ohří	Cheb	Klášterec nad Ohří	hr.VUSC 0410/0420 01	67,9	7
7014	Klášterec nad Ohří	Karlovy Vary	Klášterec nad Ohří	hr.VUSC 0410/0420 01	19,4	2
7050	Chomutov	Karlovy Vary	Chomutov	hr.VUSC 0410/0420 01	554,0	20
7051	Karlovy Vary	Chomutov	hr.VUSC 0410/0420 01	Chomutov	249,3	9
7052	Kadaň-Prunéřov	Karlovy Vary	Kadaň-Prunéřov	hr.VUSC 0410/0420 01	201,5	13
7053	Karlovy Vary	Kadaň-Prunéřov	hr.VUSC 0410/0420 01	Kadaň-Prunéřov	201,5	13
7065	Loket nz	Chomutov	hr.VUSC 0410/0420 01	Chomutov	526,3	19
7070	Chomutov	Klášterec nad Ohří	Chomutov	Klášterec nad Ohří	234,0	13
7071	Klášterec nad Ohří	Chomutov	Klášterec nad Ohří	Chomutov	270,0	15
7072	Chomutov	Klášterec nad Ohří	Chomutov	Klášterec nad Ohří	234,0	13
7073	Klášterec nad Ohří	Chomutov	Klášterec nad Ohří	Chomutov	234,0	13
7074	Kadaň-Prunéřov	Klášterec nad Ohří	Kadaň-Prunéřov	Klášterec nad Ohří	75,4	13
7074	Chomutov	Klášterec nad Ohří	Chomutov	Klášterec nad Ohří	162,0	9
7075	Klášterec nad Ohří	Chomutov	Klášterec nad Ohří	Chomutov	162,0	9
7076	Chomutov	Klášterec nad Ohří	Chomutov	Klášterec nad Ohří	234,0	13
7077	Klášterec nad Ohří	Chomutov	Klášterec nad Ohří	Chomutov	162,0	9
7078	Kadaň-Prunéřov	Klášterec nad Ohří	Kadaň-Prunéřov	Klášterec nad Ohří	75,4	13
7078	Chomutov	Klášterec nad Ohří	Chomutov	Klášterec nad Ohří	162,0	9
7082	Chomutov	Klášterec nad Ohří	Chomutov	Klášterec nad Ohří	162,0	9
17601	Klášterec nad Ohří	Kadaň-Prunéřov	Klášterec nad Ohří	Kadaň-Prunéřov	75,4	13
17602	Kadaň-Prunéřov	Klášterec nad Ohří	Kadaň-Prunéřov	Klášterec nad Ohří	75,4	13
17604	Kadaň-Prunéřov	Klášterec nad Ohří	Kadaň-Prunéřov	Klášterec nad Ohří	75,4	13
17605	Klášterec nad Ohří	Kadaň-Prunéřov	Klášterec nad Ohří	Kadaň-Prunéřov	75,4	13
17607	Klášterec nad Ohří	Kadaň-Prunéřov	Klášterec nad Ohří	Kadaň-Prunéřov	75,4	13
17608	Kadaň-Prunéřov	Klášterec nad Ohří	Kadaň-Prunéřov	Klášterec nad Ohří	75,4	13
17610	Kadaň-Prunéřov	Klášterec nad Ohří	Kadaň-Prunéřov	Klášterec nad Ohří	75,4	13
17611	Klášterec nad Ohří	Kadaň-Prunéřov	Klášterec nad Ohří	Kadaň-Prunéřov	75,4	13
17613	Klášterec nad Ohří	Kadaň-Prunéřov	Klášterec nad Ohří	Kadaň-Prunéřov	75,4	13
17614	Kadaň-Prunéřov	Klášterec nad Ohří	Kadaň-Prunéřov	Klášterec nad Ohří	75,4	13
17615	Klášterec nad Ohří	Kadaň-Prunéřov	Klášterec nad Ohří	Kadaň-Prunéřov	75,4	13
17616	Kadaň-Prunéřov	Klášterec nad Ohří	Kadaň-Prunéřov	Klášterec nad Ohří	75,4	13
17617	Klášterec nad Ohří	Kadaň-Prunéřov	Klášterec nad Ohří	Kadaň-Prunéřov	75,4	13
17618	Kadaň-Prunéřov	Klášterec nad Ohří	Kadaň-Prunéřov	Klášterec nad Ohří	75,4	13
17619	Klášterec nad Ohří	Kadaň-Prunéřov	Klášterec nad Ohří	Kadaň-Prunéřov	75,4	13
17620	Kadaň-Prunéřov	Klášterec nad Ohří	Kadaň-Prunéřov	Klášterec nad Ohří	75,4	13
17621	Klášterec nad Ohří	Kadaň-Prunéřov	Klášterec nad Ohří	Kadaň-Prunéřov	75,4	13
17622	Kadaň-Prunéřov	Klášterec nad Ohří	Kadaň-Prunéřov	Klášterec nad Ohří	75,4	13
17623	Klášterec nad Ohří	Kadaň-Prunéřov	Klášterec nad Ohří	Kadaň-Prunéřov	75,4	13
17680	Jirkov nz	Chomutov	Jirkov nz	Chomutov	75,4	13
Součet výkonů vlaků ve vlkm					62 040,8	

Rozsah objednaného dopravního výkonu dle smlouvy *)

Smlouva: S420SvJ SV vlaky EMU 240

Donátor: Ústecký kraj

*) výkon ve vlkm

Číslo vlaku	Výchozí zastávka vlaku	Cílová zastávka vlaku	Začátek smluvního úseku	Konec smluvního úseku	11. - 31. 12. 2022		1. čtvrtletí 2023		2. čtvrtletí 2023		3. čtvrtletí 2023		01. 10. - 09. 12. 2023		Celkem 11. 12. 2022 - 09. 12. 2023		01. 01. - 09. 12. 2023	
					Výkon *)	Četnost	Výkon *)	Četnost	Výkon *)	Četnost	Výkon *)	Četnost	Výkon *)	Četnost	Výkon *)	Četnost	Výkon *)	Četnost
6407	Ústí nad Labem západ	Lysá nad Labem	Litoměřice město z	Litoměřice dolní n.	16,8	14	78,0	65	73,2	61	74,4	62	58,8	49	301,2	251	284,4	237
6420	Litoměřice dolní n.	Ústí nad Labem západ	Litoměřice dolní n.	Litoměřice město z	16,8	14	78,0	65	73,2	61	74,4	62	58,8	49	301,2	251	284,4	237
6422	Litoměřice dolní n.	Ústí nad Labem západ	Litoměřice dolní n.	Litoměřice město z	16,8	14	78,0	65	73,2	61	74,4	62	58,8	49	301,2	251	284,4	237
6423	Ústí n.L.-Střekov	Litoměřice dolní n.	Litoměřice město z	Litoměřice dolní n.	16,8	14	78,0	65	73,2	61	74,4	62	58,8	49	301,2	251	284,4	237
6424	Litoměřice dolní n.	Ústí nad Labem západ	Litoměřice dolní n.	Litoměřice město z	16,8	14	78,0	65	73,2	61	74,4	62	58,8	49	301,2	251	284,4	237
6425	Ústí nad Labem západ	Litoměřice dolní n.	Litoměřice město z	Litoměřice dolní n.	16,8	14	78,0	65	73,2	61	74,4	62	58,8	49	301,2	251	284,4	237
6426	Litoměřice dolní n.	Ústí nad Labem západ	Litoměřice dolní n.	Litoměřice město z	16,8	14	78,0	65	73,2	61	74,4	62	58,8	49	301,2	251	284,4	237
6427	Ústí nad Labem západ	Litoměřice dolní n.	Litoměřice město z	Litoměřice dolní n.	16,8	14	78,0	65	73,2	61	74,4	62	58,8	49	301,2	251	284,4	237
6428	Litoměřice dolní n.	Ústí nad Labem západ	Litoměřice dolní n.	Litoměřice město z	16,8	14	78,0	65	73,2	61	74,4	62	58,8	49	301,2	251	284,4	237
6429	Ústí nad Labem západ	Litoměřice dolní n.	Litoměřice město z	Litoměřice dolní n.	16,8	14	78,0	65	73,2	61	74,4	62	58,8	49	301,2	251	284,4	237
6432	Litoměřice dolní n.	Ústí nad Labem západ	Litoměřice dolní n.	Litoměřice město z	16,8	14	78,0	65	73,2	61	74,4	62	58,8	49	301,2	251	284,4	237
6491	Děčín hl.n.	Litoměřice dolní n.	Děčín hl.n.	Litoměřice dolní n.	730,8	14	3 393,0	65	3 184,2	61	3 236,4	62	2 557,8	49	13 102,2	251	12 371,4	237
6493	Ústí n.L.hl.n.os.n.	Děčín hl.n.	Ústí n.L.hl.n.os.n.	Děčín hl.n.	159,6	7	570,0	25	684,0	30	684,0	30	478,8	21	2 576,4	113	2 416,8	106
6495	Děčín hl.n.	Ústí n.L.hl.n.os.n.	Děčín hl.n.	Ústí n.L.hl.n.os.n.	319,2	14	1 482,0	65	1 390,8	61	1 413,6	62	1 117,2	49	5 722,8	251	5 403,6	237
6497	Ústí n.L.hl.n.os.n.	Děčín hl.n.	Ústí n.L.hl.n.os.n.	Děčín hl.n.	319,2	14	1 482,0	65	1 390,8	61	1 413,6	62	1 117,2	49	5 722,8	251	5 403,6	237
6895	Klášterec nad Ohří	Chomutov	Klášterec nad Ohří	Chomutov	252,0	14	1 170,0	65	1 098,0	61	1 116,0	62	882,0	49	4 518,0	251	4 266,0	237
6896	Ústí nad Labem západ	Děčín hl.n.	Ústí nad Labem západ	Děčín hl.n.	334,6	14	1 553,5	65	1 457,9	61	1 481,8	62	1 171,1	49	5 998,9	251	5 664,3	237
6993	Děčín hl.n.	Lovosice	Děčín hl.n.	Lovosice	133,8	3	579,8	13	579,8	13	669,0	15	446,0	10	2 408,4	54	2 274,6	51
7091	Chomutov	Jirkov nz	Chomutov	Jirkov nz	81,2	14	377,0	65	353,8	61	359,6	62	284,2	49	1 455,8	251	1 374,6	237
17691	Klášterec nad Ohří	Kadaň-Prunéřov	Klášterec nad Ohří	Kadaň-Prunéřov	81,2	14	377,0	65	353,8	61	359,6	62	284,2	49	1 455,8	251	1 374,6	237
17694	Kadaň-Prunéřov	Klášterec nad Ohří	Kadaň-Prunéřov	Klášterec nad Ohří	81,2	14	377,0	65	353,8	61	359,6	62	284,2	49	1 455,8	251	1 374,6	237
17695	Klášterec nad Ohří	Kadaň-Prunéřov	Klášterec nad Ohří	Kadaň-Prunéřov	81,2	14	377,0	65	353,8	61	359,6	62	284,2	49	1 455,8	251	1 374,6	237
Součet výkonů vlaků ve vlkm					2 758,8		12 596,3		12 005,9		12 271,2		9 553,7		49 185,9		46 427,1	

Odhad rozsahu objednaného dopravního výkonu dle smlouvy *)

Smlouva: S420SvJ SV vlaky EMU 240
Donátor: Ústecký kraj

*) Odhad výkonu ve vlkm

Číslo vlaku	Výchozí zastávka vlaku	Cílová zastávka vlaku	Začátek smluvního úseku	Konec smluvního úseku	Období 10. 12. 2023 - 31. 12. 2023	
					Odhad výkonu *)	Četnost
6407	Ústí nad Labem západ	Litoměřice dolní n.	Litoměřice město z	Litoměřice dolní n.	15,6	13
6420	Litoměřice dolní n.	Ústí nad Labem západ	Litoměřice dolní n.	Litoměřice město z	15,6	13
6422	Litoměřice dolní n.	Ústí nad Labem západ	Litoměřice dolní n.	Litoměřice město z	15,6	13
6423	Ústí n.L.-Střekov	Litoměřice dolní n.	Litoměřice město z	Litoměřice dolní n.	15,6	13
6424	Litoměřice dolní n.	Ústí nad Labem západ	Litoměřice dolní n.	Litoměřice město z	15,6	13
6425	Ústí nad Labem západ	Litoměřice dolní n.	Litoměřice město z	Litoměřice dolní n.	15,6	13
6426	Litoměřice dolní n.	Ústí nad Labem západ	Litoměřice dolní n.	Litoměřice město z	15,6	13
6427	Ústí nad Labem západ	Litoměřice dolní n.	Litoměřice město z	Litoměřice dolní n.	15,6	13
6428	Litoměřice dolní n.	Ústí nad Labem západ	Litoměřice dolní n.	Litoměřice město z	15,6	13
6429	Ústí nad Labem západ	Litoměřice dolní n.	Litoměřice město z	Litoměřice dolní n.	15,6	13
6432	Litoměřice dolní n.	Ústí nad Labem západ	Litoměřice dolní n.	Litoměřice město z	15,6	13
6491	Děčín hl.n.	Litoměřice dolní n.	Děčín hl.n.	Litoměřice dolní n.	678,6	13
6493	Ústí n.L.hl.n.os.n.	Děčín hl.n.	Ústí n.L.hl.n.os.n.	Děčín hl.n.	205,2	9
6495	Děčín hl.n.	Ústí n.L.hl.n.os.n.	Děčín hl.n.	Ústí n.L.hl.n.os.n.	296,4	13
6497	Ústí n.L.hl.n.os.n.	Děčín hl.n.	Ústí n.L.hl.n.os.n.	Děčín hl.n.	296,4	13
6895	Klášterec nad Ohří	Chomutov	Klášterec nad Ohří	Chomutov	234,0	13
6896	Ústí nad Labem západ	Děčín hl.n.	Ústí nad Labem západ	Děčín hl.n.	310,7	13
6993	Děčín hl.n.	Lovosice	Děčín hl.n.	Lovosice	133,8	3
7091	Chomutov	Jirkov nz	Chomutov	Jirkov nz	75,4	13
17691	Klášterec nad Ohří	Kadaň-Prunéřov	Klášterec nad Ohří	Kadaň-Prunéřov	75,4	13
17694	Kadaň-Prunéřov	Klášterec nad Ohří	Kadaň-Prunéřov	Klášterec nad Ohří	75,4	13
17695	Klášterec nad Ohří	Kadaň-Prunéřov	Klášterec nad Ohří	Kadaň-Prunéřov	75,4	13
Součet výkonů vlaků ve vlkm					2 628,3	

Ústecký kraj

Krajský úřad

Číslo *objednatele*: 19/SML4193/SoVS/DS

D O D A T E K Č. 5

KE SMLOUVĚ O VEŘEJNÝCH SLUŽBÁCH V PŘEPRAVĚ CESTUJÍCÍCH VEŘEJNOU DRÁŽNÍ DOPRAVOU K ZAJIŠTĚNÍ DOPRAVNÍ OBSLUŽNOSTI ÚSTECKÉHO KRAJE NA LINKÁCH U8, U28, T2 A TRATI 089 V ÚSEKU RYBNIŠTĚ - VARNSDORF

S M L U V N Í S T R A N Y:

Objednatel:
Ústecký kraj
Sídlo: Velká Hradební 3118/48, 400 02 Ústí nad Labem
Zastoupený: JUDr. Markem Hrabáčem, členem Rady Ústeckého kraje
IČ: 70892156
DIČ: CZ70892156
Bankovní spojení: Česká spořitelna, a.s., číslo účtu: 882733379/0800

(dále jen „**Ústecký kraj**“ nebo „**Objednatel**“)

a společnost

Dopravce:
České dráhy, a.s.
Sídlo: Nábřeží L. Svobody 1222, 110 15 Praha 1
Zastoupený: Mgr. Michalem Krapincem, předsedou představenstva
a Ing. Jiřím Ješetou, členem představenstva
IČ: 70994226
DIČ: CZ70994226
Bankovní spojení: Komerční banka, a. s. Praha,
číslo účtu 10188-133605011/0100,
variabilní symbol: 06RRRR06 („RRRR“ bude nahrazeno číslem roku, ke kterému bude příslušná platba vztažena)
Zapsaný: v obchodním rejstříku vedeném u Městského soudu v Praze v oddílu B, vložka číslo 8039

(dále jen „**Dopravce**“, společně s Objednatelem dále jen „**Smluvní strany**“)

Preambule

VZHLEDEM K TOMU, ŽE

A) dne 9. prosince 2019 byla mezi Smluvními stranami uzavřena smlouva č. 19/SML4193/SoVS/DS o veřejných službách v přepravě cestujících veřejnou drážní dopravou k zajištění dopravní obslužnosti Ústeckého kraje na linkách U8, U28, T2 a trati 089 v úseku Rybniště - Varnsdorf (dále jen „**Smlouva**“), k níž následně Smluvní strany uzavřely dodatky č. 1, 2, 3 a 4;

B) v souladu s čl. 12 odst. 3 Smlouvy navrhl Objednatel změny místního a časového vymezení linek (jízdního řádu) pro období platnosti jízdního řádu 2022/2023 (tj. od 11. prosince 2022 včetně do 9. prosince 2023 včetně) a návrh nového jízdního řádu zaslal včas Dopravci nebo mu dodatečně sdělil požadované úpravy tak, aby byly zapracovány i po termínu stanoveném pro podání řádné žádosti o přidělení kapacity dráhy dle Zákona o dráhách a platného Prohlášení o dráze, ale tak včas, aby byly požadované úpravy zapracovány pro období platnosti jízdního řádu 2022/2023. Dopravce v souladu s čl. 12 odst. 3 Smlouvy požádal přídělce kapacity dráhy o přidělení kapacity dráhy dle návrhu nového jízdního řádu vypracovaného Objednatelem. Nový jízdní řád byl schválen a kapacita dráhy byla Dopravci přidělena přídělcem kapacity dráhy;

C) se Smluvní strany dohodly na úpravě mechanizmu výpočtu výše Základní ceny na 1 vlkm, Variabilní ceny na 1 vlkm a Ceny za 1 vlkm neprovedeného dopravního výkonu ve smyslu čl. 4 odst. 6 a 7 Smlouvy. Upravený mechanizmus bude použit poprvé pro rok 2023 a dále v každém následujícím kalendářním roce Doby plnění;

D) pojmy s velkými písmeny, které nejsou v tomto Dodatku č. 5 definovány, mají stejný význam jako ve Smlouvě

UZAVÍRAJÍ SMLUVNÍ STRANY níže uvedeného dne, měsíce a roku na základě vzájemné shody tento dodatek č. 5 ke Smlouvě (dále jen „**Dodatek č. 5**“):

ČLÁNEK 1
ÚPRAVY ZNĚNÍ TEXTU SMLOUVY A PŘÍLOHY Č. 4 SMLOUVY

1. **Smluvní strany se dohodly, že čl. 4 odst. 6 Smlouvy se pro účely stanovení výše Základní ceny na 1 vlkm pro rok 2023 a následující kalendářní roky Doby plnění mění tak, že je jeho znění následující:**

   „Výše Základní ceny na 1 vlkm pro rok 2023 a následující kalendářní roky Doby plnění bude stanovena dle následujících pravidel. Pro vyloučení jakýchkoliv pochybností se stanoví, že výše Základní ceny na 1 vlkm nemůže být s výjimkou úprav podle tohoto odstavce po dobu trvání této smlouvy upravena (zejména zvýšena).

   Základní cena na 1 vlkm se v roce 2023 a v každém následujícím kalendářním roce Doby plnění ***(C_i)*** *oproti Základní ceně na 1 vlkm pro rok 2019 a 2020* ***($C_{2019,2020}$)*** *upraví (zvýší či sníží):*

   a) *o částku* ***„M_i“*** *odpovídající částce určené jako součin (i) částky odpovídající níže uvedenému procentnímu podílu ze Základní ceny na 1 vlkm pro rok 2019 a 2020 ($C_{2019,2020}$) a (ii) podílu vyjadřujícího zvýšení či snížení průměrné ceny*

motorové nafty vyhlášené Českým statistickým úřadem pro kalendářní rok „i – 1“, který o rok předchází příslušnému kalendářnímu roku Doby plnění „i“, oproti průměrné ceně motorové nafty vyhlášené Českým statistickým úřadem pro kalendářní rok 2018. Částka ***„M_i“*** *se konkrétně určí jako násobek:*

$$M_i = (14/100 * C_{2019,2020}) * [(E_{i-1}/E_{2018})-1]$$

kde:

M_i *…….....je částka, o kterou se upraví Základní cena na 1 vlkm (C_i) v příslušném kalendářním roce „i“. Je-li výsledná hodnota M_i kladné číslo, bude o tuto hodnotu Základní cena na 1 vlkm (C_i) v příslušném kalendářním roce navýšena oproti Základní ceně na 1 vlkm v roce 2019 a 2020 ($C_{2019,2020}$); je-li výsledná hodnota M_i záporné číslo, bude příslušná Základní cena na 1 vlkm snížena.*

$C_{2019,2020}$ *……...je Základní cena na 1 vlkm pro rok 2019 a 2020.*

E_{i-1}/E_{2018}*……...je podíl průměrné ceny motorové nafty v kalendářním roce „i - 1“ vyhlášené Českým statistickým úřadem (E_{i-1}) a průměrné ceny motorové nafty vyhlášené Českým statistickým úřadem v kalendářním roce 2018 (E_{2018}).*

b) *o částku „**N_i**“ odpovídající částce určené jako součin (i) částky odpovídající níže uvedenému procentnímu podílu ze Základní ceny na 1 vlkm pro rok 2019 a 2020 ($C_{2019,2020}$) a (ii) podílu vyjadřujícího zvýšení či snížení průměrné hrubé měsíční nominální mzdy pro odvětví „doprava a skladování“ na přepočtené počty zaměstnanců vyhlášené Českým statistickým úřadem pro kalendářní rok „i – 1“, který o rok předchází příslušnému kalendářnímu roku Doby plnění „i“, oproti průměrné hrubé měsíční nominální mzdě pro odvětví „doprava a skladování“ na přepočtené počty zaměstnanců vyhlášené Českým statistickým úřadem pro kalendářní rok 2018. Částka „**N_i**“ se konkrétně určí jako násobek:*

$$N_i = (40/100 * C_{2019,2020}) * [(MZ_{i-1}/MZ_{2018}) -1]$$

kde:

N_i *…….…..je částka, o kterou se upraví Základní cena na 1 vlkm (C_i) v příslušném kalendářním roce „i“. Je-li výsledná hodnota N_i kladné číslo, bude o tuto hodnotu Základní cena na 1 vlkm (C_i) v příslušném kalendářním roce navýšena oproti Základní ceně na 1 vlkm v roce 2019 a 2020 ($C_{2019,2020}$); je-li výsledná hodnota N_i záporné číslo, bude příslušná Základní cena na 1 vlkm snížena.*

$C_{2019,2020}$ *……je Základní cena na 1 vlkm pro rok 2019 a 2020.*

MZ_{i-1}/MZ_{2018}*….je podíl průměrné hrubé měsíční nominální mzdy pro odvětví „doprava a skladování“ na přepočtené počty zaměstnanců v kalendářním roce „i - 1“ vyhlášené Českým statistickým úřadem (MZ_{i-1}) a průměrné hrubé měsíční nominální mzdy pro odvětví „doprava a skladování“ na přepočtené počty zaměstnanců vyhlášené Českým statistickým úřadem v kalendářním roce 2018 (MZ_{2018}).*

c) *o částku „**O_i**“ odpovídající částce určené jako součin (i) částky odpovídající níže uvedenému procentnímu podílu ze Základní ceny na 1 vlkm v kalendářním roce 2019 a 2020 ($C_{2019,2020}$) a (ii) podílu vyjadřujícího zvýšení či snížení ročního bazického indexu spotřebitelských cen vyhlášeného Českým statistickým úřadem pro kalendářní rok „i – 1“, který o rok předchází příslušnému kalendářnímu roku Doby plnění „i“, oproti ročnímu bazickému indexu spotřebitelských cen vyhlášenému Českým statistickým úřadem pro kalendářní rok 2018 (uvedené bazické indexy jsou vztaženy k základnímu období, kterým je průměr roku 2015). Částka „**O_i**“ se konkrétně určí jako násobek:*

$$O_i = (34/100 * C_{2019,2020}) * [(I_{i-1}/ I_{2018}) - 1]$$

kde:

O_i *……..….je částka, o kterou se upraví Základní cena na 1 vlkm (C_i) v příslušném kalendářním roce „i“. Je-li výsledná hodnota O_i kladné číslo, bude o tuto hodnotu Základní cena na 1 vlkm (C_i) v příslušném kalendářním roce navýšena oproti Základní ceně na 1 vlkm v roce 2019 a 2020 ($C_{2019,2020}$); je-li výsledná hodnota O_i záporné číslo, bude příslušná Základní cena na 1 vlkm snížena.*

$C_{2019,2020}$ *……...je Základní cena na 1 vlkm pro rok 2019 a 2020.*

I_{i-1}/ I_{2018}*…….je podíl ročního bazického indexu spotřebitelských cen v kalendářním roce „i - 1“ vyhlášeného Českým statistickým úřadem (I_{i-1}) a ročního bazického indexu spotřebitelských cen vyhlášeného Českým statistickým úřadem v kalendářním roce 2018 (I_{2018}).*
(Základním obdobím uvedených bazických indexů spotřebitelských cen je průměr roku 2015. Pro vyloučení případných pochybností se stanoví, že pokud by Český statistický úřad přestal zveřejňovat bazické indexy spotřebitelských cen vztažené k základnímu období, kterým je průměr roku 2015, použijí se bazické indexy spotřebitelských cen vztažené k novému základnímu období, které Český statistický úřad zvolí a bude zveřejňovat, a to počínaje rokem, kdy byly zveřejněny poprvé.)

Úpravu Základní ceny na 1 vlkm v roce 2023 a v každém následujícím roce, ve kterém trvá tato smlouva (C_i), lze pro vyloučení jakýchkoliv pochybností vyjádřit rovněž následovně:

$$C_i = C_{2019,2020} + (M_i + N_i + O_i)$$

kde:

C_i *…….……je Základní cena na 1 vlkm, která bude počínaje 1. lednem příslušného kalendářního roku „i“ platit po celý příslušný kalendářní rok (Základní cena na 1 vlkm pro příslušný kalendářní rok „i“).*

$C_{2019,2020}$ *……...je Základní cena na 1 vlkm pro rok 2019 a 2020.*

M_i *……...je částka vypočtená postupem dle čl. 4 odst. 6 písm. a) této smlouvy výše.*

N_i *……..……...je částka vypočtená postupem dle čl. 4 odst. 6 písm. b) této smlouvy výše.*

O_i *……..…….je částka vypočtená postupem dle čl. 4 odst. 6 písm. c) této smlouvy výše.*

Hodnoty M_i, N_i, O_i, C_i, a $C_{2019,2020}$ se zaokrouhlí na dvě desetinná místa dle běžných matematických pravidel zaokrouhlování.“

2. **Smluvní strany se dohodly, že čl. 4 odst. 7 Smlouvy se pro účely stanovení výše Variabilní ceny na 1 vlkm a Ceny za 1 vlkm neprovedeného dopravního výkonu pro rok 2023 a následující kalendářní roky Doby plnění mění tak, že je jeho znění následující:**

„Výše Variabilní ceny na 1 vlkm a Ceny za 1 vlkm neprovedeného dopravního výkonu bude pro rok 2023 a následující kalendářní roky Doby plnění stanovena dle následujících pravidel. Pro vyloučení jakýchkoliv pochybností se stanoví, že výše Variabilní ceny na 1 vlkm a Ceny za 1 vlkm neprovedeného dopravního výkonu nemůže být s výjimkou úprav podle tohoto odstavce po dobu trvání této smlouvy upravena (zejména zvýšena).

Variabilní cena na 1 vlkm a Cena za 1 vlkm neprovedeného dopravního výkonu v roce 2023 a v každém následujícím kalendářním roce Doby plnění ***(CV_i, CNV_i)*** *se oproti Variabilní ceně na 1 vlkm a Ceně za 1 vlkm neprovedeného dopravního výkonu pro rok 2019 a 2020* ***($CV_{2019,2020}$, $CNV_{2019,2020}$)*** *upraví (zvýší či sníží):*

a) *o částku* ***„MV_i“*** *odpovídající částce určené jako součin (i) částky odpovídající níže uvedenému procentnímu podílu z Variabilní ceny na 1 vlkm pro rok 2019 a 2020 ($CV_{2019,2020}$) a (ii) podílu vyjadřujícího zvýšení či snížení průměrné ceny motorové nafty vyhlášené Českým statistickým úřadem pro kalendářní rok „i – 1“, který o rok předchází příslušnému kalendářnímu roku Doby plnění „i“, oproti průměrné ceně motorové nafty vyhlášené Českým statistickým úřadem pro kalendářní rok 2018. Částka* ***„MV_i“*** *se konkrétně určí jako násobek:*

$$MV_i = (21/100 * CV_{2019,2020}) * [(E_{i-1}/ E_{2018}) -1]$$

kde:

MV_i *……...je částka, o kterou se upraví Variabilní cena na 1 vlkm (CV_i) v příslušném kalendářním roce „i“. Je-li výsledná hodnota MV_i kladné číslo, bude o tuto hodnotu Variabilní cena na 1 vlkm (CV_i) v příslušném kalendářním roce navýšena oproti Variabilní ceně na 1 vlkm v roce 2019 a 2020 ($CV_{2019,2020}$); je-li výsledná hodnota MV_i záporné číslo, bude příslušná Variabilní cena na 1 vlkm snížena.*

$CV_{2019,2020}$ *.....je Variabilní cena na 1 vlkm pro rok 2019 a 2020.*

E_{i-1}/E_{2018} *……..je podíl průměrné ceny motorové nafty v kalendářním roce „i - 1“ vyhlášené Českým statistickým úřadem (E_{i-1})*

a průměrné ceny motorové nafty vyhlášené Českým statistickým úřadem v kalendářním roce 2018 (E_{2018}).

*b) o částky „**NV_i**“ a „**NNV_i**“ odpovídající částce určené jako součin (i) částky odpovídající níže uvedenému procentnímu podílu z Variabilní ceny na 1 vlkm pro rok 2019 a 2020 ($CV_{2019,2020}$) nebo z Ceny za 1 vlkm neprovedeného dopravního výkonu pro rok 2019 a 2020 ($CNV_{2019,2020}$) a (ii) podílu vyjadřujícího zvýšení či snížení průměrné hrubé měsíční nominální mzdy pro odvětví „doprava a skladování“ na přepočtené počty zaměstnanců vyhlášené Českým statistickým úřadem pro kalendářní rok „i – 1“, který o rok předchází příslušnému kalendářnímu roku Doby plnění „i“, oproti průměrné hrubé měsíční nominální mzdě pro odvětví „doprava a skladování“ na přepočtené počty zaměstnanců vyhlášené Českým statistickým úřadem pro kalendářní rok 2018. Částky „**NV_i**“ a **NNV_i** se určí jako násobek:*

$$NV_i = (42/100 * CV_{2019,2020}) * [(MZ_{i-1}/ MZ_{2018}) - 1]$$

$$NNV_i = (53/100 * CNV_{2019,2020}) * [(MZ_{i-1}/ MZ_{2018}) - 1]$$

kde:

NV_i……..*.....je částka, o kterou se upraví Variabilní cena na 1 vlkm (CV_i) v příslušném kalendářním roce „i“. Je-li výsledná hodnota NV_i kladné číslo, bude o tuto hodnotu Variabilní cena na 1 vlkm (CV_i) v příslušném kalendářním roce navýšena oproti Variabilní ceně na 1 vlkm v roce 2019 a 2020 ($CV_{2019,2020}$); je-li výsledná hodnota NV_i záporné číslo, bude příslušná Variabilní cena na 1 vlkm snížena.*

NNV_i……..*.....je částka, o kterou se upraví Cena za 1 vlkm neprovedeného dopravního výkonu (CNV_i) v příslušném kalendářním roce „i“. Je-li výsledná hodnota NNV_i kladné číslo, bude o tuto hodnotu Cena za 1 vlkm neprovedeného dopravního výkonu (CNV_i) v příslušném kalendářním roce navýšena oproti Ceně za 1 vlkm neprovedeného dopravního výkonu v roce 2019 a 2020 ($CNV_{2019,2020}$); je-li výsledná hodnota NNV_i záporné číslo, bude příslušná Cena za 1 vlkm neprovedeného dopravního výkonu snížena.*

$CV_{2019,2020}$……..*je Variabilní cena na 1 vlkm pro rok 2019 a 2020.*

$CNV_{2019,2020}$……*je Cena za 1 vlkm neprovedeného dopravního výkonu pro rok 2019 a 2020.*

MZ_{i-1}/MZ_{2018}…….....*je podíl průměrné hrubé měsíční nominální mzdy pro odvětví „doprava a skladování“ na přepočtené počty zaměstnanců v kalendářním roce „i - 1“ vyhlášené Českým statistickým úřadem (MZ_{i-1}) a průměrné hrubé měsíční nominální mzdy pro odvětví „doprava a skladování“ na přepočtené počty zaměstnanců vyhlášené Českým statistickým úřadem v kalendářním roce 2018 (MZ_{2018}).*

*c) o částku „**OV_i**“ a „**ONV_i**“ odpovídající částce určené jako součin (i) částky odpovídající níže uvedenému procentnímu podílu z Variabilní ceny na 1 vlkm pro rok 2019 a 2020 ($CV_{2019,2020}$) nebo z Ceny za 1 vlkm neprovedeného dopravního výkonu pro rok 2019 a 2020 ($CNV_{2019,2020}$) a (ii) podílu vyjadřujícího zvýšení či snížení ročního bazického indexu spotřebitelských cen vyhlášeného Českým statistickým úřadem pro kalendářní rok „i – 1“, který o rok předchází příslušnému kalendářnímu roku Doby plnění „i“, oproti ročnímu bazickému indexu spotřebitelských cen vyhlášenému Českým statistickým úřadem pro kalendářní rok 2018 (uvedené bazické indexy jsou vztaženy k základnímu období, kterým je průměr roku 2015). Částka „**OV_i**“ a **ONV_i**“ se konkrétně určí jako násobek:*

$$OV_i = (25/100 * CV_{2019,2020}) * [(I_{i-1}/I_{2018})-1]$$

$$ONV_i = (38/100 * CNV_{2019,2020}) * [(I_{i-1}/I_{2018})-1]$$

kde:

OV_i……....*je částka, o kterou se upraví Variabilní cena na 1 vlkm (CV_i) v příslušném kalendářním roce „i“. Je-li výsledná hodnota OV_i kladné číslo, bude o tuto hodnotu Variabilní cena na 1 vlkm (CV_i) v příslušném kalendářním roce navýšena oproti Variabilní ceně na 1 vlkm v roce 2019 a 2020 ($CV_{2019,2020}$); je-li výsledná hodnota OV_i záporné číslo, bude příslušná Variabilní cena na 1 vlkm snížena.*

ONV_i……..*je částka, o kterou se upraví Cena za 1 vlkm neprovedeného dopravního výkonu (CNV_i) v příslušném kalendářním roce „i“. Je-li výsledná hodnota ONV_i kladné číslo, bude o tuto hodnotu Cena za 1 vlkm neprovedeného dopravního výkonu (CNV_i) v příslušném kalendářním roce navýšena oproti Ceně za 1 vlkm neprovedeného dopravního výkonu v roce 2019 a 2020 ($CNV_{2019,2020}$); je-li výsledná hodnota ONV_i záporné číslo, bude příslušná Cena za 1 vlkm neprovedeného dopravního výkonu snížena.*

$CV_{2019,2020}$.....*je Variabilní cena na 1 vlkm pro rok 2019 a 2020.*

$CNV_{2019,2020}$……*je Cena za 1 vlkm neprovedeného dopravního výkonu pro rok 2019 a 2020.*

I_{i-1}/I_{2018}……..*je podíl ročního bazického indexu spotřebitelských cen v kalendářním roce „i - 1“ vyhlášeného Českým statistickým úřadem (I_{i-1}) a ročního bazického indexu spotřebitelských cen vyhlášeného Českým statistickým úřadem v kalendářním roce 2018 (I_{2018}).*

(Základním obdobím uvedených bazických indexů spotřebitelských cen je průměr roku 2015. Pro vyloučení případných pochybností se stanoví, že pokud by Český statistický úřad přestal zveřejňovat bazické indexy spotřebitelských cen vztažené k základnímu období, kterým je průměr roku 2015, použijí se bazické indexy spotřebitelských cen vztažené k novému základnímu

období, které Český statistický úřad zvolí a bude zveřejňovat, a to počínaje rokem, kdy byly zveřejněny poprvé.)

Úpravu Variabilní ceny na 1 vlkm a Ceny za 1 vlkm neprovedeného dopravního výkonu v roce 2023 a v každém následujícím roce, ve kterém trvá tato smlouva (CV_i, CNV_i), lze pro vyloučení jakýchkoliv pochybností vyjádřit rovněž následovně:

$$CV_i = CV_{2019,2020} + (MV_i + NV_i + OV_i)$$

$$CNV_i = CNV_{2019,2020} + (NNV_i + ONV_i)$$

kde:

***CV_i**……..…...je Variabilní cena na 1 vlkm, která bude počínaje 1. lednem příslušného kalendářního roku „i" platit po celý příslušný kalendářní rok (Variabilní cena na 1 vlkm pro příslušný kalendářní rok „i").*

***$CV_{2019,2020}$**……..je Variabilní cena na 1 vlkm pro rok 2019 a 2020.*

***MV_i**…….……...je částka vypočtená postupem dle čl. 4 odst. 7 písm. a) této smlouvy výše.*

***NV_i**……...….je částka vypočtená postupem dle čl. 4 odst. 7 písm. b) této smlouvy výše.*

***OV_i**……..…...je částka vypočtená postupem dle čl. 4 odst. 7 písm. c) této smlouvy výše.*

***CV_i**…….…...je Variabilní cena na 1 vlkm, která bude počínaje 1. lednem příslušného kalendářního roku „i" platit po celý příslušný kalendářní rok (Variabilní cena na 1 vlkm pro příslušný kalendářní rok „i").*

***$CNV_{2019,2020}$**…….je Cena za 1 vlkm neprovedeného dopravního výkonu pro rok 2019 a 2020.*

***NNV_i**……..…..je částka vypočtená postupem dle čl. 4 odst. 7 písm. b) této smlouvy výše.*

***ONV_i**…….je částka vypočtená postupem dle čl. 4 odst. 7 písm. c) této smlouvy výše*

Hodnoty MV_i, NV_i, NNV_i, OV_i, ONV_i, CV_i, $CV_{2019,2020}$, CNV_i a $CNV_{2019,2020}$ se zaokrouhlí na dvě desetinná místa dle běžných matematických pravidel zaokrouhlování."

3. **Smluvní strany se dohodly, že čl. 4 odst. 8 Smlouvy se pro účely stanovení výše Základní ceny na 1 vlkm, Variabilní ceny na 1 vlkm a Ceny za 1 vlkm neprovedeného dopravního výkonu pro rok 2023 a následující kalendářní roky Doby plnění mění tak, že je jeho znění následující:**

*„Ke změnám Základní ceny na 1 vlkm, Variabilní ceny na 1 vlkm a Ceny za 1 vlkm neprovedeného dopravního výkonu dle čl. 4 odst. 6 a odst. 7 této smlouvy může dojít jen ke dni 1. ledna příslušného kalendářního roku „i“. Dopravce je povinen předložit Objednateli výpočet upravených cen dle čl. 4 odst. 6 a odst. 7 této smlouvy v podobě dle **přílohy č. 4** této smlouvy, a to do 60 dnů ode dne, ve kterém budou Českým statistickým úřadem zveřejněny příslušné statistické hodnoty kalendářního roku „i - 1“, který o rok předchází kalendářnímu roku „i“. Na základě výpočtu upravených cen pro příslušný kalendářní rok „i“ předloženého Dopravcem a po jeho schválení Objednatelem budou mezi Smluvními stranami potvrzeny nové ceny platné pro příslušný kalendářní rok „i“, a to k 1. lednu příslušného kalendářního roku „i“.“*

4. **Smluvní strany se dohodly, že příloha č. 4 Smlouvy („Formulář pro výpočet upravených Základních cen na 1 vlkm a upravených Variabilních cen na 1 vlkm“) se pro účely stanovení výše Základní ceny na 1 vlkm, Variabilní ceny na 1 vlkm a Ceny za 1 vlkm neprovedeného dopravního výkonu pro 2023 a následující kalendářní roky Doby plnění mění tak, že se v příloze č. 4 užité symboly "i-2", „E_{i-2}“, „MZ_{i-2}“, „I_{i-2}“ nahrazují následujícími symboly: "i-1", „E_{i-1}“, „MZ_{i-1}“, „I_{i-1}“.**

ČLÁNEK 2
ZMĚNA VYMEZENÍ LINEK (JÍZDNÍHO ŘÁDU)

1. Smluvní strany se ve smyslu čl. 12 odst. 3 Smlouvy dohodly, že dosavadní znění přílohy č. 1 Smlouvy, která obsahuje vymezení jednotlivých linek, se s účinností ode dne 11. prosince 2022 v celém rozsahu nahrazuje novým zněním přílohy č. 1 Smlouvy, které je přiloženo k Dodatku č. 5.

ČLÁNEK 3
POTVRZENÍ VÝŠE UPRAVENÝCH CEN PLATNÝCH PRO ROK 2023

1. Smluvní strany ve smyslu čl. 4 odst. 8 Smlouvy (ve znění dle tohoto Dodatku č. 5) shodně potvrzují, že po úpravě dle čl. 4 odst. 6 a 7 Smlouvy (ve znění dle tohoto Dodatku č. 5), se:

   a) Základní cena na 1 vlkm dle čl. 4 odst. 4 písm. a) Smlouvy mění tak, že Základní cena na 1 vlkm platná pro rok 2023 činí **202,21 Kč**;

   b) Variabilní cena na 1 vlkm dle čl. 4 odst. 4 písm. b) Smlouvy mění tak, že Variabilní cena na 1 vlkm platná pro rok 2023 činí **132,29 Kč**;

   c) Cena za 1 vlkm neprovedeného dopravního výkonu dle čl. 4 odst. 4 písm. c) Smlouvy mění tak, že Cena za 1 vlkm neprovedeného dopravního výkonu platná pro rok 2023 činí **156,56 Kč;**

   s tím, že ceny uvedené shora pod písm. a) až c) jsou platné od 1. ledna 2023.

2. Výpočet upravených cen pro rok 2023 dle čl. 4 odst. 6 a 7 Smlouvy (ve znění dle tohoto Dodatku č. 5), který Dopravce předložil Objednateli v podobě dle přílohy č. 4 Smlouvy (ve znění dle tohoto Dodatku č.5), tvoří přílohu A tohoto Dodatku č. 5.

ČLÁNEK 4
ZÁVĚREČNÁ USTANOVENÍ

1. Smluvní strany pro vyloučení případných pochybností shodně prohlašují a potvrzují, že (i) byly s novým zněním přílohy č. 1 Smlouvy, které je přiloženo k Dodatku č. 5, seznámeny s dostatečným předstihem před 11. prosincem 2022, (ii) Dopravce se počínaje 11. prosincem 2022 řídil novým zněním přílohy č. 1 Smlouvy, které je přiloženo k Dodatku č. 5, a (iii) pro výpočet kompenzace dle čl. 5 Smlouvy za období počínající 11. prosincem 2022 se uplatní nové znění přílohy č. 1 Smlouvy, které je přiloženo k Dodatku č. 5.
2. Dodatek č. 5 nabývá platnosti dnem jeho podpisu oběma Smluvními stranami a účinnosti okamžikem jeho řádného uveřejnění v registru smluv.
3. Smluvní strany se dohodly na tom, že uveřejnění Dodatku č. 5 v registru smluv, v předem odsouhlasené black verzi, provede Objednatel, který zároveň zajistí, aby informace o uveřejnění Dodatku č. 5 byla zaslána Dopravci do datové schránky ID: e52cdsf a na e-mail: [redacted]
4. Ustanovení Smlouvy, která nejsou dotčena Dodatkem č. 5, zůstávají nadále v platnosti.
5. Dodatek č. 5 je vyhotoven pouze elektronicky. Každá ze Smluvních stran obdrží elektronické vyhotovení (soubor ve standardizovaném formátu PDF [Portable Document Format – Přenosný formát dokumentů]) s platností originálu opatřeného za obě Smluvní strany zaručenými elektronickými podpisy všech osob oprávněných Dodatek č. 5 podepsat.
6. Objednatel potvrzuje, že o uzavření Dodatku č. 5 bylo rozhodnuto usnesením Rady Ústeckého kraje ze dne 14. prosince 2022.

Podpisy Smluvních stran

Objednatel a Dopravce shodně prohlašují, že si Dodatek č. 5 ke Smlouvě před jeho podpisem řádně přečetli, že mu rozumí a že byl uzavřen po vzájemném projednání podle jejich pravé a svobodné vůle. Na důkaz toho Smluvní strany připojují své podpisy:

V Ústí nad Labem dne .....

za Objednatele:

.....

Ústecký kraj

JUDr. Marek Hrabáč
člen Rady Ústeckého kraje na základě usnesení Rady Ústeckého kraje č. 008/4R/2020 ze dne 16. 12. 2020

V Praze dne .....

za Dopravce:

.....

České dráhy, a.s.

Mgr. Michal Krapinec
předseda představenstva

.....

České dráhy, a.s.

Ing. Jiří Ješeta
člen představenstva

Přílohy:

Příloha A Vyplněný formulář pro výpočet upravené Základní ceny na 1 vlkm a upravené Variabilní ceny na 1 vlkm pro rok 2023 v podobě přílohy č. 4 Smlouvy

Přiložené nové znění následující přílohy Smlouvy:

Příloha č. 1 Smlouvy Vymezení dopravního výkonu provozovaného Dopravcem dle této smlouvy

Základní a variabilní cena na 1 vlkm a Cena za 1 vlkm neprovedeného dopr. výkonu

Dopravce:	České dráhy, a.s.
Objednatel:	Ústecký kraj
Soubor:	Šluknovsko - Linky U8, U28 a T2
Rok (i):	2023
Jízdní řád:	2022/2023 a 2023/2024

Základní cena na 1 vlkm v cenách roku 2018 ($C_{2019,2020}$)	185,72 Kč/vlkm
Variabilnii cena na 1 vlkm v cenách roku 2018 ($CV_{2019,2020}$)	122,34 Kč/vlkm
Cena za 1 vlkm neprovedeného dopravního výkonu v cenách roku 2018 ($CNV_{2019,2020}$)	140,67 Kč/vlkm
Průměrná cena motorové nafty vyhlášená ČSÚ pro kalendářní rok 2018 (E_{2018})	31,60 Kč/l
Průměrná hrubá měsíční nominální mzda*) vyhlášená ČSÚ pro kalendářní rok 2018 (MZ_{2018})	29 372,00 Kč
Roční bazický index spotřebitelských cen vyhlášený ČSÚ pro kalendářní rok 2018 (I_{2018})	105,30 (-)

M_i [dle písm. a) odst. 6 čl. 4 Smlouvy] - "Průměrná cena motorové nafty"	
Průměrná cena motorové nafty vyhlášená ČSÚ pro kalendářní rok "i-2" (E_{i-2})	31,16 Kč/l
Procentní podíl ze Základní ceny	14 %
Částka, o kterou se upraví C_i v roce "i" (M_i)	-0,36 Kč/vlkm

N_i [dle písm. b) odst. 6 čl. 4 Smlouvy] - "Průměrná hrubá měsíční nominální mzda*)"	
Průměrná hrubá měsíční nominální mzda *) vyhlášená ČSÚ pro kalendářní rok "i-2" (MZ_{i-2})	33 473,00 Kč
Procentní podíl ze Základní ceny	40 %
Částka, o kterou se upraví C_i v roce "i" (N_i)	10,37 Kč/vlkm

O_i [dle písm. c) odst. 6 čl. 4 Smlouvy] - "Roční bazický index spotřebitelských cen"	
Roční bazický index spotřebitelských cen vyhlášený ČSÚ pro kalendářní rok "i-2" (I_{i-2})	116,10 (-)
Procentní podíl ze Základní ceny	34 %
Částka, o kterou se upraví C_i v roce "i" (O_i)	6,48 Kč/vlkm
Základní cena v roce "i" (C_i)	**202,21 Kč/vlkm**

MV_i [dle písm. a) odst. 7 čl. 4 Smlouvy] - "Průměrná cena motorové nafty"	
Průměrná cena motorové nafty vyhlášená ČSÚ pro kalendářní rok "i-2" (E_{i-2})	31,16 Kč/l
Procentní podíl z Variabilní ceny	21 %
Částka, o kterou se upraví CV_i v roce "i" (MV_i)	-0,36 Kč/vlkm

NV_i [dle písm. b) odst. 7 čl. 4 Smlouvy] - "Průměrná hrubá měsíční nominální mzda*)"	
Průměrná hrubá měsíční nominální mzda *) vyhlášená ČSÚ pro kalendářní rok "i-2" (MZ_{i-2})	33 473,00 Kč
Procentní podíl z Variabilní ceny	42 %
Částka, o kterou se upraví CV_i v roce "i" (NV_i)	7,17 Kč/vlkm

OV_i [dle písm. c) odst. 7 čl. 4 Smlouvy] - "Roční bazický index spotřebitelských cen"	
Roční bazický index spotřebitelských cen vyhlášený ČSÚ pro kalendářní rok "i-2" (I_{i-2})	116,10 (-)
Procentní podíl z Variabilní ceny	25 %
Částka, o kterou se upraví CV_i v roce "i" (OV_i)	3,14 Kč/vlkm
Variabilní cena v roce "i" (CV_i)	**132,29 Kč/vlkm**

$NNVUT_{ÚKi}$ [dle písm. b) odst. 7 čl. 4 Smlouvy] - "Průměrná hrubá měsíční nominální mzda*)"	
Průměrná hrubá měsíční nominální mzda *) vyhlášená ČSÚ pro kalendářní rok "i-2" (MZ_{i-2})	33 473,00 Kč
Procentní podíl z Ceny za 1 vlkm neprovedeného dopravního výkonu	53 %
Částka, o kterou se upraví CNV_i v roce "i" (NNV_i)	10,41 Kč/vlkm

ONV_i [dle písm. c) odst. 7 čl. 4 Smlouvy] - "Roční bazický index spotřebitelských cen"	
Roční bazický index spotřebitelských cen vyhlášený ČSÚ pro kalendářní rok "i-2" (I_{i-2})	116,10 (-)
Procentní podíl z Ceny za 1 vlkm neprovedeného dopravního výkonu	38 %
Částka, o kterou se upraví CNV_i v roce "i" (ONV_i)	5,48 Kč/vlkm
Cena za 1 vlkm neprovedeného dopravního výkonu v roce "i" (CNV_i)	**156,56 Kč/vlkm**

**) Průměrná hrubá nominální měsíční mzda je vztažena pro odvětví "Doprava a skladování" na přepočtené počty zaměstnanců*

Datum: 01.07.2022 **za dopravce předkládá:** [redacted]

podpis: .....

Rozsah objednaného dopravního výkonu dle smlouvy *)

Smlouva: S420H - Šluknovsko
Donátor: Ústecký kraj

*) výkon ve vlkm

Číslo vlaku	Výchozí zastávka vlaku	Cílová zastávka vlaku	Začátek smluvního úseku	Konec smluvního úseku	Období 01. 01. - 12. 03. 2022		Období 13. 03. - 31. 03. 2022		Období 01. 04. - 11. 06. 2022		Období 12. 06. - 30. 06. 2022		Období 01. 07. - 31. 08. 2022		Období 01. 09. - 30. 09. 2022		Období 01. 10. - 10. 12. 2022		Období 01. 01. - 10. 12. 2022	
					Výkon *)	Četnost	Výkon *)	Četnost	Výkon *)	Četnost	Výkon *)	Četnost	Výkon *)	Četnost	Výkon *)	Četnost	Výkon *)	Četnost	Výkon *)	Četnost
1960	Děčín hl.n.	Česká Kamenice	Děčín hl.n.	Česká Kamenice	1 638,0	70	444,6	19	1 684,8	72	444,6	19	1 450,8	62	702,0	30	1 661,4	71	8 026,2	343
1961	Česká Kamenice	Děčín hl.n.	Česká Kamenice	Děčín hl.n.	1 170,0	50	327,6	14	1 146,6	49	327,6	14	982,8	42	491,4	21	1 123,2	48	5 569,2	238
1963	Rumburk	Děčín hl.n.	Rumburk	Děčín hl.n.	2 945,0	50	824,6	14	2 886,1	49	824,6	14	2 473,8	42	1 236,9	21	2 827,2	48	14 018,2	238
1965	Děčín hl.n.	Mikulášovice dol.n.	Děčín hl.n.	Mikulášovice dol.n.	0,0	0	0,0	0	1 603,1	23	348,5	5	1 394,0	20	627,3	9	766,7	11	4 739,6	68
1967	Rumburk	Děčín hl.n.	Rumburk	Děčín hl.n.	0,0	0	0,0	0	1 354,7	23	294,5	5	1 178,0	20	530,1	9	647,9	11	4 005,2	68
5260	Litoměřice dolní n.	Dresden Hbf	Litoměřice město z	Děčín st.hr.	0,0	0	0,0	0	0,0	0	62,2	1	559,8	9	248,8	4	311,0	5	1 181,8	19
5261	Dresden Hbf	Ústí n.L.hl.n.os.n.	Děčín st.hr.	Ústí n.L.hl.n.os.n.	0,0	0	0,0	0	0,0	0	34,2	1	684,0	20	307,8	9	376,2	11	1 402,2	41
5262	Děčín hl.n.	Schöna	Děčín hl.n.	Děčín st.hr.	570,0	50	159,6	14	558,6	49	114,0	10	0,0	0	0,0	0	0,0	0	1 402,2	123
5263	Schöna	Děčín hl.n.	Děčín st.hr.	Děčín hl.n.	570,0	50	159,6	14	558,6	49	114,0	10	0,0	0	0,0	0	0,0	0	1 402,2	123
5264	Děčín hl.n.	Schöna	Děčín hl.n.	Děčín st.hr.	570,0	50	159,6	14	558,6	49	114,0	10	0,0	0	0,0	0	0,0	0	1 402,2	123
5265	Schöna	Děčín hl.n.	Děčín st.hr.	Děčín hl.n.	570,0	50	159,6	14	558,6	49	114,0	10	0,0	0	0,0	0	0,0	0	1 402,2	123
5266	Děčín hl.n.	Schöna	Děčín hl.n.	Děčín st.hr.	570,0	50	159,6	14	558,6	49	114,0	10	0,0	0	0,0	0	0,0	0	1 402,2	123
5267	Schöna	Děčín hl.n.	Děčín st.hr.	Děčín hl.n.	570,0	50	159,6	14	558,6	49	114,0	10	0,0	0	0,0	0	0,0	0	1 402,2	123
5268	Děčín hl.n.	Schöna	Děčín hl.n.	Děčín st.hr.	570,0	50	159,6	14	558,6	49	114,0	10	0,0	0	0,0	0	0,0	0	1 402,2	123
5269	Schöna	Děčín hl.n.	Děčín st.hr.	Děčín hl.n.	570,0	50	159,6	14	558,6	49	114,0	10	0,0	0	0,0	0	0,0	0	1 402,2	123
5270	Děčín hl.n.	Bad Schandau	Děčín hl.n.	Děčín st.hr.	809,4	71	216,6	19	820,8	72	216,6	19	706,8	62	342,0	30	809,4	71	3 921,6	344
5271	Bad Schandau	Děčín hl.n.	Děčín st.hr.	Děčín hl.n.	798,0	70	216,6	19	820,8	72	216,6	19	706,8	62	342,0	30	809,4	71	3 910,2	343
5274	Ústí n.L.hl.n.os.n.	Dresden Hbf	Ústí n.L.hl.n.os.n.	Děčín st.hr.	0,0	0	0,0	0	786,6	23	171,0	5	684,0	20	307,8	9	376,2	11	2 325,6	68
5275	Dresden Hbf	Ústí n.L.hl.n.os.n.	Děčín st.hr.	Ústí n.L.hl.n.os.n.	0,0	0	0,0	0	786,6	23	136,8	4	0,0	0	0,0	0	0,0	0	923,4	27
5276	Ústí n.L.hl.n.os.n.	Dresden Hbf	Ústí n.L.hl.n.os.n.	Děčín st.hr.	0,0	0	0,0	0	0,0	0	0,0	0	0,0	0	0,0	0	171,0	5	171,0	5
5277	Dresden Hbf	Ústí n.L.hl.n.os.n.	Děčín st.hr.	Ústí n.L.hl.n.os.n.	0,0	0	0,0	0	0,0	0	0,0	0	0,0	0	0,0	0	171,0	5	171,0	5
5278	Litoměřice dolní n.	Dresden Hbf	Litoměřice město z	Děčín st.hr.	0,0	0	0,0	0	1 555,0	25	248,8	4	559,8	9	248,8	4	435,4	7	3 047,8	49
5279	Dresden Hbf	Litoměřice dolní n.	Děčín st.hr.	Litoměřice město z	0,0	0	0,0	0	1 555,0	25	311,0	5	1 119,6	18	497,6	8	746,4	12	4 229,6	68
5440	Rumburk	Děčín hl.n.	Děčín st.hr.	Děčín hl.n.	809,4	71	216,6	19	820,8	72	159,6	14	0,0	0	0,0	0	0,0	0	2 006,4	176
5440	Rumburk	Děčín hl.n.	Rumburk	D.Poustevna st.hr.	1 895,7	71	507,3	19	1 922,4	72	373,8	14	0,0	0	0,0	0	0,0	0	4 699,2	176
5441	Děčín hl.n.	Rumburk	D.Poustevna st.hr.	Rumburk	1 895,7	71	507,3	19	1 922,4	72	373,8	14	0,0	0	0,0	0	0,0	0	4 699,2	176
5441	Děčín hl.n.	Rumburk	Děčín hl.n.	Děčín st.hr.	809,4	71	216,6	19	820,8	72	159,6	14	0,0	0	0,0	0	0,0	0	2 006,4	176
5442	Rumburk	Děčín hl.n.	Děčín st.hr.	Děčín hl.n.	809,4	71	216,6	19	820,8	72	159,6	14	0,0	0	0,0	0	0,0	0	2 006,4	176
5442	Rumburk	Děčín hl.n.	Rumburk	D.Poustevna st.hr.	1 895,7	71	507,3	19	1 922,4	72	373,8	14	0,0	0	0,0	0	0,0	0	4 699,2	176
5443	Děčín hl.n.	Rumburk	D.Poustevna st.hr.	Rumburk	1 895,7	71	507,3	19	1 922,4	72	373,8	14	0,0	0	0,0	0	0,0	0	4 699,2	176
5443	Děčín hl.n.	Rumburk	Děčín hl.n.	Děčín st.hr.	809,4	71	216,6	19	820,8	72	159,6	14	0,0	0	0,0	0	0,0	0	2 006,4	176
5444	Rumburk	Děčín hl.n.	Děčín st.hr.	Děčín hl.n.	809,4	71	216,6	19	820,8	72	159,6	14	0,0	0	0,0	0	0,0	0	2 006,4	176
5444	Rumburk	Děčín hl.n.	Rumburk	D.Poustevna st.hr.	1 895,7	71	507,3	19	1 922,4	72	373,8	14	0,0	0	0,0	0	0,0	0	4 699,2	176
5445	Děčín hl.n.	Rumburk	D.Poustevna st.hr.	Rumburk	1 895,7	71	507,3	19	1 922,4	72	373,8	14	0,0	0	0,0	0	0,0	0	4 699,2	176
5445	Děčín hl.n.	Rumburk	Děčín hl.n.	Děčín st.hr.	809,4	71	216,6	19	820,8	72	159,6	14	0,0	0	0,0	0	0,0	0	2 006,4	176
5446	Rumburk	Děčín hl.n.	Děčín st.hr.	Děčín hl.n.	809,4	71	216,6	19	820,8	72	159,6	14	0,0	0	0,0	0	0,0	0	2 006,4	176
5446	Rumburk	Děčín hl.n.	Rumburk	D.Poustevna st.hr.	1 895,7	71	507,3	19	1 922,4	72	373,8	14	0,0	0	0,0	0	0,0	0	4 699,2	176
5447	Děčín hl.n.	Rumburk	Děčín hl.n.	Děčín st.hr.	809,4	71	216,6	19	820,8	72	159,6	14	0,0	0	0,0	0	0,0	0	2 006,4	176
5447	Děčín hl.n.	Rumburk	D.Poustevna st.hr.	Rumburk	1 895,7	71	507,3	19	1 922,4	72	373,8	14	0,0	0	0,0	0	0,0	0	4 699,2	176
5448	Rumburk	Děčín hl.n.	Děčín st.hr.	Děčín hl.n.	809,4	71	216,6	19	820,8	72	159,6	14	0,0	0	0,0	0	0,0	0	2 006,4	176
5448	Rumburk	Děčín hl.n.	Rumburk	D.Poustevna st.hr.	1 895,7	71	507,3	19	1 922,4	72	373,8	14	0,0	0	0,0	0	0,0	0	4 699,2	176
5449	Děčín hl.n.	Rumburk	D.Poustevna st.hr.	Rumburk	1 895,7	71	507,3	19	1 922,4	72	373,8	14	0,0	0	0,0	0	0,0	0	4 699,2	176
5449	Děčín hl.n.	Rumburk	Děčín hl.n.	Děčín st.hr.	809,4	71	216,6	19	820,8	72	159,6	14	0,0	0	0,0	0	0,0	0	2 006,4	176
5450	Rumburk	Děčín hl.n.	Rumburk	D.Poustevna st.hr.	1 895,7	71	507,3	19	1 922,4	72	373,8	14	0,0	0	0,0	0	0,0	0	4 699,2	176
5450	Rumburk	Děčín hl.n.	Děčín st.hr.	Děčín hl.n.	809,4	71	216,6	19	820,8	72	159,6	14	0,0	0	0,0	0	0,0	0	2 006,4	176
5451	Děčín hl.n.	Rumburk	D.Poustevna st.hr.	Rumburk	1 895,7	71	507,3	19	1 922,4	72	373,8	14	0,0	0	0,0	0	0,0	0	4 699,2	176
5451	Děčín hl.n.	Rumburk	Děčín hl.n.	Děčín st.hr.	809,4	71	216,6	19	820,8	72	159,6	14	0,0	0	0,0	0	0,0	0	2 006,4	176
5452	Rumburk	Děčín hl.n.	Děčín st.hr.	Děčín hl.n.	809,4	71	216,6	19	820,8	72	159,6	14	0,0	0	0,0	0	0,0	0	2 006,4	176
5452	Rumburk	Děčín hl.n.	Rumburk	D.Poustevna st.hr.	1 895,7	71	507,3	19	1 922,4	72	373,8	14	0,0	0	0,0	0	0,0	0	4 699,2	176
5453	Děčín hl.n.	Rumburk	D.Poustevna st.hr.	Rumburk	1 895,7	71	507,3	19	1 922,4	72	373,8	14	0,0	0	0,0	0	0,0	0	4 699,2	176
5453	Děčín hl.n.	Rumburk	Děčín hl.n.	Děčín st.hr.	809,4	71	216,6	19	820,8	72	159,6	14	0,0	0	0,0	0	0,0	0	2 006,4	176
5454	Rumburk	Děčín hl.n.	Děčín st.hr.	Děčín hl.n.	809,4	71	216,6	19	820,8	72	159,6	14	0,0	0	0,0	0	0,0	0	2 006,4	176
5454	Rumburk	Děčín hl.n.	Rumburk	D.Poustevna st.hr.	1 895,7	71	507,3	19	1 922,4	72	373,8	14	0,0	0	0,0	0	0,0	0	4 699,2	176
5455	Děčín hl.n.	Rumburk	D.Poustevna st.hr.	Rumburk	1 895,7	71	507,3	19	1 922,4	72	373,8	14	0,0	0	0,0	0	0,0	0	4 699,2	176
5455	Děčín hl.n.	Rumburk	Děčín hl.n.	Děčín st.hr.	809,4	71	216,6	19	820,8	72	159,6	14	0,0	0	0,0	0	0,0	0	2 006,4	176
5456	Rumburk	Sebnitz(Sachs)	Rumburk	D.Poustevna st.hr.	1 895,7	71	507,3	19	1 922,4	72	507,3	19	1 655,4	62	801,0	30	1 895,7	71	9 184,8	344

Číslo vlaku	Výchozí zastávka vlaku	Cílová zastávka vlaku	Začátek smluvního úseku	Konec smluvního úseku	Období 01. 01. - 12. 03. 2022		Období 13. 03. - 31. 03. 2022		Období 01. 04. - 11. 06. 2022		Období 12. 06. - 30. 06. 2022		Období 01. 07. - 31. 08. 2022		Období 01. 09. - 30. 09. 2022		Období 01. 10. - 10. 12. 2022		Období 01. 01. - 10. 12. 2022	
					Výkon *)	Četnost	Výkon *)	Četnost	Výkon *)	Četnost	Výkon *)	Četnost	Výkon *)	Četnost	Výkon *)	Četnost	Výkon *)	Četnost	Výkon *)	Četnost
5457	Děčín hl.n.	Rumburk	Děčín hl.n.	Děčín st.hr.	0,0	0	0,0	0	0,0	0	0,0	0	0,0	0	0,0	0	0,0	0	0,0	0
5457	Děčín hl.n.	Rumburk	D.Poustevna st.hr.	Rumburk	560,7	21	133,5	5	614,1	23	133,5	5	1 655,4	62	240,3	9	614,1	23	3 951,6	148
5458	Rumburk	Děčín hl.n.	Děčín st.hr.	Děčín hl.n.	570,0	50	159,6	14	558,6	49	114,0	10	0,0	0	0,0	0	0,0	0	1 402,2	123
5458	Rumburk	Děčín hl.n.	Rumburk	D.Poustevna st.hr.	1 335,0	50	373,8	14	1 308,3	49	267,0	10	0,0	0	0,0	0	0,0	0	3 284,1	123
5459	Děčín hl.n.	Rumburk	D.Poustevna st.hr.	Rumburk	1 335,0	50	373,8	14	1 308,3	49	373,8	14	0,0	0	560,7	21	640,8	24	4 592,4	172
5459	Děčín hl.n.	Rumburk	Děčín hl.n.	Děčín st.hr.	570,0	50	159,6	14	558,6	49	114,0	10	0,0	0	0,0	0	0,0	0	1 402,2	123
6650	Děčín hl.n.	Rumburk	Děčín hl.n.	Rumburk	4 181,9	71	1 119,1	19	4 240,8	72	1 119,1	19	3 651,8	62	1 767,0	30	4 181,9	71	20 261,6	344
6651	Rumburk	Děčín hl.n.	Česká Kamenice	Děčín hl.n.	1 638,0	70	444,6	19	1 684,8	72	444,6	19	1 450,8	62	702,0	30	1 661,4	71	8 026,2	343
6651	Rumburk	Děčín hl.n.	Rumburk	Česká Kamenice	1 775,0	50	497,0	14	1 739,5	49	497,0	14	1 491,0	42	745,5	21	1 704,0	48	8 449,0	238
6652	Děčín hl.n.	Rumburk	Děčín hl.n.	Rumburk	4 181,9	71	1 119,1	19	4 240,8	72	1 119,1	19	3 651,8	62	1 767,0	30	4 181,9	71	20 261,6	344
6653	Rumburk	Děčín hl.n.	Rumburk	Děčín hl.n.	4 181,9	71	1 119,1	19	4 240,8	72	1 119,1	19	3 651,8	62	1 767,0	30	4 181,9	71	20 261,6	344
6654	Děčín hl.n.	Rumburk	Děčín hl.n.	Rumburk	4 181,9	71	1 119,1	19	4 240,8	72	1 119,1	19	3 651,8	62	1 767,0	30	4 181,9	71	20 261,6	344
6655	Rumburk	Děčín hl.n.	Rumburk	Děčín hl.n.	4 181,9	71	1 119,1	19	4 240,8	72	1 119,1	19	3 651,8	62	1 767,0	30	4 181,9	71	20 261,6	344
6656	Děčín hl.n.	Rumburk	Děčín hl.n.	Rumburk	4 181,9	71	1 119,1	19	4 240,8	72	1 119,1	19	3 651,8	62	1 767,0	30	4 181,9	71	20 261,6	344
6657	Rumburk	Děčín hl.n.	Rumburk	Děčín hl.n.	4 181,9	71	1 119,1	19	4 240,8	72	1 119,1	19	3 651,8	62	1 767,0	30	4 181,9	71	20 261,6	344
6658	Děčín hl.n.	Rumburk	Děčín hl.n.	Rumburk	4 181,9	71	1 119,1	19	4 240,8	72	1 119,1	19	3 651,8	62	1 767,0	30	4 181,9	71	20 261,6	344
6659	Rumburk	Děčín hl.n.	Rumburk	Děčín hl.n.	4 181,9	71	1 119,1	19	4 240,8	72	1 119,1	19	3 651,8	62	1 767,0	30	4 181,9	71	20 261,6	344
6660	Děčín hl.n.	Rumburk	Děčín hl.n.	Rumburk	4 181,9	71	1 119,1	19	4 240,8	72	1 119,1	19	3 651,8	62	1 767,0	30	4 181,9	71	20 261,6	344
6661	Rumburk	Děčín hl.n.	Rumburk	Děčín hl.n.	4 181,9	71	1 119,1	19	4 240,8	72	1 119,1	19	3 651,8	62	1 767,0	30	4 181,9	71	20 261,6	344
6662	Děčín hl.n.	Rumburk	Děčín hl.n.	Rumburk	2 945,0	50	824,6	14	2 886,1	49	824,6	14	2 473,8	42	1 236,9	21	2 827,2	48	14 018,2	238
6663	Rumburk	Děčín hl.n.	Rumburk	Děčín hl.n.	4 181,9	71	1 119,1	19	4 240,8	72	1 119,1	19	3 651,8	62	1 767,0	30	4 181,9	71	20 261,6	344
6664	Děčín hl.n.	Rumburk	Děčín hl.n.	Rumburk	4 181,9	71	1 119,1	19	4 240,8	72	1 119,1	19	3 651,8	62	1 767,0	30	4 181,9	71	20 261,6	344
6665	Rumburk	Děčín hl.n.	Rumburk	Děčín hl.n.	4 181,9	71	1 119,1	19	4 240,8	72	1 119,1	19	3 651,8	62	1 767,0	30	4 181,9	71	20 261,6	344
6666	Děčín hl.n.	Rumburk	Děčín hl.n.	Rumburk	4 181,9	71	1 119,1	19	4 240,8	72	1 119,1	19	3 651,8	62	1 767,0	30	4 181,9	71	20 261,6	344
6667	Rumburk	Děčín hl.n.	Rumburk	Děčín hl.n.	4 181,9	71	1 119,1	19	4 240,8	72	1 119,1	19	3 651,8	62	1 767,0	30	4 181,9	71	20 261,6	344
6668	Děčín hl.n.	Rumburk	Děčín hl.n.	Rumburk	4 181,9	71	1 119,1	19	4 240,8	72	1 119,1	19	3 651,8	62	1 767,0	30	4 181,9	71	20 261,6	344
6669	Rumburk	Děčín hl.n.	Rumburk	Děčín hl.n.	1 236,9	21	235,6	4	1 413,6	24	235,6	4	1 178,0	20	589,0	10	1 354,7	23	6 243,4	106
6670	Děčín hl.n.	Česká Kamenice	Děčín hl.n.	Česká Kamenice	1 170,0	50	327,6	14	1 146,6	49	327,6	14	982,8	42	491,4	21	1 123,2	48	5 569,2	238
6671	Česká Kamenice	Děčín hl.n.	Česká Kamenice	Děčín hl.n.	1 170,0	50	327,6	14	1 146,6	49	327,6	14	982,8	42	491,4	21	1 123,2	48	5 569,2	238
6672	Děčín hl.n.	Česká Kamenice	Děčín hl.n.	Česká Kamenice	1 170,0	50	327,6	14	1 146,6	49	327,6	14	982,8	42	491,4	21	1 123,2	48	5 569,2	238
6673	Česká Kamenice	Děčín hl.n.	Česká Kamenice	Děčín hl.n.	1 170,0	50	327,6	14	1 146,6	49	327,6	14	982,8	42	491,4	21	1 123,2	48	5 569,2	238
6674	Děčín hl.n.	Jedlová	Děčín hl.n.	Jedlová	1 940,0	50	543,2	14	1 901,2	49	543,2	14	1 629,6	42	814,8	21	1 862,4	48	9 234,4	238
6675	Jedlová	Děčín hl.n.	Jedlová	Děčín hl.n.	1 940,0	50	543,2	14	1 901,2	49	543,2	14	1 629,6	42	814,8	21	1 862,4	48	9 234,4	238
6681	Dolní Poustevna	Rumburk	Dolní Poustevna	Rumburk	1 315,0	50	368,2	14	1 288,7	49	368,2	14	1 104,6	42	552,3	21	1 262,4	48	6 259,4	238
6682	Rumburk	Dolní Poustevna	Rumburk	Dolní Poustevna	1 315,0	50	368,2	14	1 288,7	49	368,2	14	0,0	0	552,3	21	1 262,4	48	5 154,8	196
6683	Dolní Poustevna	Rumburk	Dolní Poustevna	Rumburk	1 578,0	60	420,8	16	1 578,0	60	420,8	16	1 367,6	52	683,8	26	1 578,0	60	7 627,0	290
6684	Rumburk	Dolní Poustevna	Rumburk	Dolní Poustevna	1 578,0	60	447,1	17	1 551,7	59	447,1	17	1 367,6	52	683,8	26	1 551,7	59	7 627,0	290
6685	Dolní Poustevna	Rumburk	Dolní Poustevna	Rumburk	1 315,0	50	368,2	14	1 288,7	49	368,2	14	0,0	0	552,3	21	1 262,4	48	5 154,8	196
21000	Děčín hl.n.	Dolní Žleb	Děčín hl.n.	Dolní Žleb	702,9	71	188,1	19	712,8	72	188,1	19	613,8	62	297,0	30	702,9	71	3 405,6	344
21001	Dolní Žleb	Děčín hl.n.	Dolní Žleb	Děčín hl.n.	702,9	71	188,1	19	712,8	72	188,1	19	613,8	62	297,0	30	702,9	71	3 405,6	344
21002	Děčín hl.n.	Dolní Žleb	Děčín hl.n.	Dolní Žleb	0,0	0	0,0	0	0,0	0	39,6	4	415,8	42	207,9	21	475,2	48	1 138,5	115
21003	Dolní Žleb	Děčín hl.n.	Dolní Žleb	Děčín hl.n.	0,0	0	0,0	0	0,0	0	39,6	4	415,8	42	207,9	21	475,2	48	1 138,5	115
21004	Děčín hl.n.	Dolní Žleb	Děčín hl.n.	Dolní Žleb	0,0	0	0,0	0	0,0	0	39,6	4	415,8	42	207,9	21	475,2	48	1 138,5	115
21005	Dolní Žleb	Děčín hl.n.	Dolní Žleb	Děčín hl.n.	0,0	0	0,0	0	0,0	0	39,6	4	415,8	42	207,9	21	475,2	48	1 138,5	115
21006	Děčín hl.n.	Dolní Žleb	Děčín hl.n.	Dolní Žleb	0,0	0	0,0	0	0,0	0	39,6	4	415,8	42	207,9	21	475,2	48	1 138,5	115
21007	Dolní Žleb	Děčín hl.n.	Dolní Žleb	Děčín hl.n.	0,0	0	0,0	0	0,0	0	39,6	4	415,8	42	207,9	21	475,2	48	1 138,5	115
21008	Děčín hl.n.	Dolní Žleb	Děčín hl.n.	Dolní Žleb	0,0	0	0,0	0	0,0	0	39,6	4	415,8	42	207,9	21	475,2	48	1 138,5	115
21009	Dolní Žleb	Děčín hl.n.	Dolní Žleb	Děčín hl.n.	0,0	0	0,0	0	0,0	0	39,6	4	415,8	42	207,9	21	475,2	48	1 138,5	115
21018	Děčín hl.n.	Dolní Žleb	Děčín hl.n.	Dolní Žleb	0,0	0	0,0	0	0,0	0	9,9	1	178,2	18	79,2	8	207,9	21	475,2	48
21019	Dolní Žleb	Děčín hl.n.	Dolní Žleb	Děčín hl.n.	0,0	0	0,0	0	0,0	0	9,9	1	178,2	18	79,2	8	207,9	21	475,2	48
21028	Děčín hl.n.	Dolní Žleb	Děčín hl.n.	Dolní Žleb	0,0	0	0,0	0	0,0	0	0,0	0	0,0	0	0,0	0	237,6	24	237,6	24
21029	Dolní Žleb	Děčín hl.n.	Dolní Žleb	Děčín hl.n.	0,0	0	0,0	0	0,0	0	0,0	0	0,0	0	0,0	0	237,6	24	237,6	24
26000	Mikulášovice dol.n.	Rumburk	Mikulášovice dol.n.	Rumburk	0,0	0	0,0	0	420,9	23	91,5	5	1 134,6	62	164,7	9	201,3	11	2 013,0	110
26001	Rumburk	Mikulášovice dol.n.	Rumburk	Mikulášovice dol.n.	0,0	0	0,0	0	420,9	23	91,5	5	1 134,6	62	164,7	9	201,3	11	2 013,0	110
26002	Mikulášovice dol.n.	Rumburk	Mikulášovice dol.n.	Rumburk	0,0	0	0,0	0	420,9	23	91,5	5	366,0	20	164,7	9	201,3	11	1 244,4	68
26003	Rumburk	Mikulášovice dol.n.	Rumburk	Mikulášovice dol.n.	0,0	0	0,0	0	420,9	23	91,5	5	366,0	20	164,7	9	201,3	11	1 244,4	68
26004	Mikulášovice dol.n.	Rumburk	Mikulášovice dol.n.	Rumburk	0,0	0	0,0	0	0,0	0	0,0	0	768,6	42	0,0	0	0,0	0	768,6	42
26005	Rumburk	Mikulášovice dol.n.	Rumburk	Mikulášovice dol.n.	0,0	0	0,0	0	420,9	23	91,5	5	1 134,6	62	164,7	9	201,3	11	2 013,0	110
26006	Mikulášovice dol.n.	Rumburk	Mikulášovice dol.n.	Rumburk	0,0	0	0,0	0	420,9	23	91,5	5	1 134,6	62	164,7	9	201,3	11	2 013,0	110
26020	Mikulášovice dol.n.	Krásná Lípa	Mikulášovice dol.n.	Krásná Lípa	0,0	0	0,0	0	0,0	0	0,0	0	705,6	42	0,0	0	0,0	0	705,6	42
26021	Rumburk	Mikulášovice dol.n.	Rumburk	Mikulášovice dol.n.	0,0	0	0,0	0	0,0	0	0,0	0	957,6	42	0,0	0	0,0	0	957,6	42
26022	Mikulášovice dol.n.	Krásná Lípa	Mikulášovice dol.n.	Krásná Lípa	0,0	0	0,0	0	0,0	0	0,0	0	705,6	42	0,0	0	0,0	0	705,6	42
26023	Krásná Lípa	Mikulášovice dol.n.	Krásná Lípa	Mikulášovice dol.n.	0,0	0	0,0	0	0,0	0	0,0	0	705,6	42	0,0	0	0,0	0	705,6	42
26025	Krásná Lípa	Mikulášovice dol.n.	Krásná Lípa	Mikulášovice dol.n.	0,0	0	0,0	0	0,0	0	0,0	0	705,6	42	0,0	0	0,0	0	705,6	42

Číslo vlaku	Výchozí zastávka vlaku	Cílová zastávka vlaku	Začátek smluvního úseku	Konec smluvního úseku	Období 01. 01. - 12. 03. 2022		Období 13. 03. - 31. 03. 2022		Období 01. 04. - 11. 06. 2022		Období 12. 06. - 30. 06. 2022		Období 01. 07. - 31. 08. 2022		Období 01. 09. - 30. 09. 2022		Období 01. 10. - 10. 12. 2022		Období 01. 01. - 10. 12. 2022	
					Výkon *)	Četnost	Výkon *)	Četnost	Výkon *)	Četnost	Výkon *)	Četnost	Výkon *)	Četnost	Výkon *)	Četnost	Výkon *)	Četnost	Výkon *)	Četnost
26026	Mikulášovice dol.n.	Rumburk	Krásná Lípa	Rumburk	0,0	0	0,0	0	138,0	23	30,0	5	120,0	20	54,0	9	0,0	0	342,0	57
26026	Mikulášovice dol.n.	Rumburk	Mikulášovice dol.n.	Rumburk	0,0	0	0,0	0	0,0	0	0,0	0	0,0	0	0,0	0	250,8	11	250,8	11
26026	Mikulášovice dol.n.	Rumburk	Mikulášovice dol.n.	Krásná Lípa	0,0	0	0,0	0	386,4	23	84,0	5	1 041,6	62	151,2	9	0,0	0	1 663,2	99
26027	Krásná Lípa	Mikulášovice dol.n.	Krásná Lípa	Mikulášovice dol.n.	0,0	0	0,0	0	0,0	0	0,0	0	705,6	42	0,0	0	0,0	0	705,6	42
26028	Mikulášovice dol.n.	Krásná Lípa	Mikulášovice dol.n.	Krásná Lípa	0,0	0	0,0	0	0,0	0	0,0	0	705,6	42	0,0	0	0,0	0	705,6	42
26029	Rumburk	Mikulášovice dol.n.	Rumburk	Mikulášovice dol.n.	0,0	0	0,0	0	0,0	0	0,0	0	0,0	0	0,0	0	250,8	11	250,8	11
26029	Rumburk	Mikulášovice dol.n.	Rumburk	Krásná Lípa	0,0	0	0,0	0	138,0	23	30,0	5	120,0	20	54,0	9	0,0	0	342,0	57
26029	Rumburk	Mikulášovice dol.n.	Krásná Lípa	Mikulášovice dol.n.	0,0	0	0,0	0	386,4	23	84,0	5	1 041,6	62	151,2	9	0,0	0	1 663,2	99
26030	Mikulášovice dol.n.	Rumburk	Mikulášovice dol.n.	Rumburk	0,0	0	0,0	0	524,4	23	114,0	5	456,0	20	205,2	9	250,8	11	1 550,4	68
26044	Rumburk	Varnsdorf	Rumburk	Varnsdorf	1 105,0	50	309,4	14	1 082,9	49	309,4	14	928,2	42	464,1	21	1 060,8	48	5 259,8	238
26045	Varnsdorf	Rumburk	Varnsdorf	Rumburk	1 105,0	50	309,4	14	1 082,9	49	309,4	14	928,2	42	464,1	21	1 060,8	48	5 259,8	238
26046	Rumburk	Varnsdorf	Rumburk	Varnsdorf	464,1	21	110,5	5	508,3	23	110,5	5	442,0	20	198,9	9	508,3	23	2 342,6	106
26050	Rybniště	Varnsdorf	Rybniště	Varnsdorf	565,0	50	158,2	14	553,7	49	158,2	14	474,6	42	237,3	21	542,4	48	2 689,4	238
26051	Varnsdorf	Rybniště	Varnsdorf	Rybniště	565,0	50	158,2	14	553,7	49	158,2	14	474,6	42	237,3	21	542,4	48	2 689,4	238
26052	Rybniště	Varnsdorf	Rybniště	Varnsdorf	565,0	50	158,2	14	553,7	49	158,2	14	474,6	42	237,3	21	542,4	48	2 689,4	238
26053	Varnsdorf	Rybniště	Varnsdorf	Rybniště	565,0	50	158,2	14	553,7	49	158,2	14	474,6	42	237,3	21	542,4	48	2 689,4	238
26054	Rybniště	Varnsdorf	Rybniště	Varnsdorf	237,3	21	56,5	5	259,9	23	56,5	5	226,0	20	101,7	9	259,9	23	1 197,8	106
26055	Varnsdorf	Rybniště	Varnsdorf	Rybniště	237,3	21	56,5	5	259,9	23	56,5	5	226,0	20	101,7	9	259,9	23	1 197,8	106
26056	Rybniště	Varnsdorf	Rybniště	Varnsdorf	565,0	50	158,2	14	553,7	49	158,2	14	474,6	42	237,3	21	542,4	48	2 689,4	238
26057	Varnsdorf	Rybniště	Varnsdorf	Rybniště	565,0	50	158,2	14	553,7	49	158,2	14	474,6	42	237,3	21	542,4	48	2 689,4	238
26058	Rybniště	Varnsdorf	Rybniště	Varnsdorf	802,3	71	214,7	19	813,6	72	214,7	19	700,6	62	339,0	30	802,3	71	3 887,2	344
26059	Varnsdorf	Rybniště	Varnsdorf	Rybniště	565,0	50	158,2	14	553,7	49	158,2	14	474,6	42	237,3	21	542,4	48	2 689,4	238
26060	Rybniště	Varnsdorf	Rybniště	Varnsdorf	565,0	50	158,2	14	553,7	49	158,2	14	474,6	42	237,3	21	542,4	48	2 689,4	238
26061	Varnsdorf	Rybniště	Varnsdorf	Rybniště	237,3	21	56,5	5	259,9	23	56,5	5	226,0	20	101,7	9	259,9	23	1 197,8	106
26062	Rybniště	Varnsdorf	Rybniště	Varnsdorf	237,3	21	56,5	5	259,9	23	56,5	5	226,0	20	101,7	9	259,9	23	1 197,8	106
26063	Varnsdorf	Rybniště	Varnsdorf	Rybniště	565,0	50	158,2	14	553,7	49	158,2	14	474,6	42	237,3	21	542,4	48	2 689,4	238
26064	Rybniště	Varnsdorf	Rybniště	Varnsdorf	565,0	50	158,2	14	553,7	49	158,2	14	474,6	42	237,3	21	542,4	48	2 689,4	238
26065	Varnsdorf	Rybniště	Varnsdorf	Rybniště	237,3	21	56,5	5	259,9	23	56,5	5	226,0	20	101,7	9	259,9	23	1 197,8	106
26066	Rybniště	Varnsdorf	Rybniště	Varnsdorf	237,3	21	56,5	5	259,9	23	56,5	5	226,0	20	101,7	9	259,9	23	1 197,8	106
26067	Varnsdorf	Rybniště	Varnsdorf	Rybniště	565,0	50	158,2	14	553,7	49	158,2	14	474,6	42	237,3	21	542,4	48	2 689,4	238
26068	Rybniště	Varnsdorf	Rybniště	Varnsdorf	565,0	50	158,2	14	553,7	49	158,2	14	474,6	42	237,3	21	542,4	48	2 689,4	238
26069	Varnsdorf	Rybniště	Varnsdorf	Rybniště	237,3	21	56,5	5	259,9	23	56,5	5	226,0	20	101,7	9	259,9	23	1 197,8	106
26070	Rybniště	Varnsdorf	Rybniště	Varnsdorf	237,3	21	56,5	5	259,9	23	56,5	5	226,0	20	101,7	9	259,9	23	1 197,8	106
26071	Varnsdorf	Rybniště	Varnsdorf	Rybniště	565,0	50	158,2	14	553,7	49	158,2	14	474,6	42	237,3	21	542,4	48	2 689,4	238
26072	Rybniště	Varnsdorf	Rybniště	Varnsdorf	565,0	50	158,2	14	553,7	49	158,2	14	474,6	42	237,3	21	542,4	48	2 689,4	238
26073	Varnsdorf	Rybniště	Varnsdorf	Rybniště	565,0	50	158,2	14	553,7	49	158,2	14	474,6	42	237,3	21	542,4	48	2 689,4	238
26074	Rybniště	Varnsdorf	Rybniště	Varnsdorf	237,3	21	56,5	5	259,9	23	56,5	5	226,0	20	101,7	9	259,9	23	1 197,8	106
26075	Varnsdorf	Rybniště	Varnsdorf	Rybniště	237,3	21	56,5	5	259,9	23	56,5	5	226,0	20	101,7	9	259,9	23	1 197,8	106
26076	Rybniště	Varnsdorf	Rybniště	Varnsdorf	565,0	50	158,2	14	553,7	49	158,2	14	474,6	42	237,3	21	542,4	48	2 689,4	238
26077	Varnsdorf	Rybniště	Varnsdorf	Rybniště	565,0	50	158,2	14	553,7	49	158,2	14	474,6	42	237,3	21	542,4	48	2 689,4	238
26078	Rybniště	Varnsdorf	Rybniště	Varnsdorf	802,3	71	214,7	19	813,6	72	214,7	19	700,6	62	339,0	30	802,3	71	3 887,2	344
26079	Varnsdorf	Rybniště	Varnsdorf	Rybniště	237,3	21	56,5	5	259,9	23	56,5	5	226,0	20	101,7	9	259,9	23	1 197,8	106
26080	Rybniště	Varnsdorf	Rybniště	Varnsdorf	565,0	50	158,2	14	553,7	49	158,2	14	474,6	42	237,3	21	542,4	48	2 689,4	238
26081	Varnsdorf	Rybniště	Varnsdorf	Rybniště	565,0	50	158,2	14	553,7	49	158,2	14	474,6	42	237,3	21	542,4	48	2 689,4	238
26083	Varnsdorf	Rybniště	Varnsdorf	Rybniště	237,3	21	56,5	5	259,9	23	56,5	5	226,0	20	101,7	9	259,9	23	1 197,8	106
26085	Varnsdorf	Rumburk	Varnsdorf	Rybniště	802,3	71	214,7	19	813,6	72	214,7	19	700,6	62	339,0	30	802,3	71	3 887,2	344
26085	Varnsdorf	Rumburk	Rybniště	Rumburk	226,8	21	54,0	5	248,4	23	54,0	5	216,0	20	97,2	9	248,4	23	1 144,8	106
28000	Rumburk	Děčín hl.n.	Rumburk	D.Poustevna st.hr.	0,0	0	0,0	0	0,0	0	133,5	5	1 655,4	62	801,0	30	1 895,7	71	4 485,6	168
28000	Rumburk	Děčín hl.n.	Děčín st.hr.	Děčín hl.n.	0,0	0	0,0	0	0,0	0	57,0	5	706,8	62	342,0	30	809,4	71	1 915,2	168
28001	Děčín hl.n.	Rumburk	Děčín hl.n.	Děčín st.hr.	0,0	0	0,0	0	0,0	0	57,0	5	706,8	62	342,0	30	809,4	71	1 915,2	168
28001	Děčín hl.n.	Rumburk	D.Poustevna st.hr.	Rumburk	0,0	0	0,0	0	0,0	0	133,5	5	1 655,4	62	801,0	30	1 895,7	71	4 485,6	168
28002	Rumburk	Děčín hl.n.	Rumburk	D.Poustevna st.hr.	0,0	0	0,0	0	0,0	0	133,5	5	1 655,4	62	801,0	30	1 895,7	71	4 485,6	168
28002	Rumburk	Děčín hl.n.	Děčín st.hr.	Děčín hl.n.	0,0	0	0,0	0	0,0	0	57,0	5	706,8	62	342,0	30	809,4	71	1 915,2	168
28003	Děčín hl.n.	Rumburk	Děčín hl.n.	Děčín st.hr.	0,0	0	0,0	0	0,0	0	57,0	5	706,8	62	342,0	30	809,4	71	1 915,2	168
28003	Děčín hl.n.	Rumburk	D.Poustevna st.hr.	Rumburk	0,0	0	0,0	0	0,0	0	133,5	5	1 655,4	62	801,0	30	1 895,7	71	4 485,6	168
28004	Rumburk	Děčín hl.n.	Děčín st.hr.	Děčín hl.n.	0,0	0	0,0	0	0,0	0	57,0	5	706,8	62	342,0	30	809,4	71	1 915,2	168
28004	Rumburk	Děčín hl.n.	Rumburk	D.Poustevna st.hr.	0,0	0	0,0	0	0,0	0	133,5	5	1 655,4	62	801,0	30	1 895,7	71	4 485,6	168
28005	Děčín hl.n.	Rumburk	Děčín hl.n.	Děčín st.hr.	0,0	0	0,0	0	0,0	0	57,0	5	706,8	62	342,0	30	809,4	71	1 915,2	168
28005	Děčín hl.n.	Rumburk	D.Poustevna st.hr.	Rumburk	0,0	0	0,0	0	0,0	0	133,5	5	1 655,4	62	801,0	30	1 895,7	71	4 485,6	168
28006	Rumburk	Děčín hl.n.	Děčín st.hr.	Děčín hl.n.	0,0	0	0,0	0	0,0	0	57,0	5	706,8	62	342,0	30	809,4	71	1 915,2	168
28006	Rumburk	Děčín hl.n.	Rumburk	D.Poustevna st.hr.	0,0	0	0,0	0	0,0	0	133,5	5	1 655,4	62	801,0	30	1 895,7	71	4 485,6	168
28007	Děčín hl.n.	Rumburk	D.Poustevna st.hr.	Rumburk	0,0	0	0,0	0	0,0	0	133,5	5	1 655,4	62	801,0	30	1 895,7	71	4 485,6	168
28007	Děčín hl.n.	Rumburk	Děčín hl.n.	Děčín st.hr.	0,0	0	0,0	0	0,0	0	57,0	5	706,8	62	342,0	30	809,4	71	1 915,2	168
28008	Rumburk	Děčín hl.n.	Rumburk	D.Poustevna st.hr.	0,0	0	0,0	0	0,0	0	133,5	5	1 655,4	62	801,0	30	1 895,7	71	4 485,6	168

Číslo vlaku	Výchozí zastávka vlaku	Cílová zastávka vlaku	Začátek smluvního úseku	Konec smluvního úseku	Období 01. 01. - 12. 03. 2022		Období 13. 03. - 31. 03. 2022		Období 01. 04. - 11. 06. 2022		Období 12. 06. - 30. 06. 2022		Období 01. 07. - 31. 08. 2022		Období 01. 09. - 30. 09. 2022		Období 01. 10. - 10. 12. 2022		Období 01. 01. - 10. 12. 2022	
					Výkon *)	Četnost	Výkon *)	Četnost	Výkon *)	Četnost	Výkon *)	Četnost	Výkon *)	Četnost	Výkon *)	Četnost	Výkon *)	Četnost	Výkon *)	Četnost
28008	Rumburk	Děčín hl.n.	Děčín st.hr.	Děčín hl.n.	0,0	0	0,0	0	0,0	0	45,6	4	501,6	44	250,8	22	570,0	50	1 368,0	120
28009	Děčín hl.n.	Rumburk	Děčín hl.n.	Děčín st.hr.	0,0	0	0,0	0	0,0	0	45,6	4	501,6	44	250,8	22	570,0	50	1 368,0	120
28009	Děčín hl.n.	Rumburk	D.Poustevna st.hr.	Rumburk	0,0	0	0,0	0	0,0	0	133,5	5	1 655,4	62	801,0	30	1 895,7	71	4 485,6	168
28010	Rumburk	Děčín hl.n.	Rumburk	D.Poustevna st.hr.	0,0	0	0,0	0	0,0	0	133,5	5	1 655,4	62	801,0	30	1 895,7	71	4 485,6	168
28010	Rumburk	Děčín hl.n.	Děčín st.hr.	Děčín hl.n.	0,0	0	0,0	0	0,0	0	57,0	5	706,8	62	342,0	30	809,4	71	1 915,2	168
28011	Děčín hl.n.	Rumburk	Děčín hl.n.	Děčín st.hr.	0,0	0	0,0	0	0,0	0	57,0	5	706,8	62	342,0	30	809,4	71	1 915,2	168
28011	Děčín hl.n.	Rumburk	D.Poustevna st.hr.	Rumburk	0,0	0	0,0	0	0,0	0	133,5	5	1 655,4	62	801,0	30	1 895,7	71	4 485,6	168
28012	Rumburk	Děčín hl.n.	Rumburk	D.Poustevna st.hr.	0,0	0	0,0	0	0,0	0	133,5	5	1 655,4	62	801,0	30	1 895,7	71	4 485,6	168
28012	Rumburk	Děčín hl.n.	Děčín st.hr.	Děčín hl.n.	0,0	0	0,0	0	0,0	0	57,0	5	706,8	62	342,0	30	809,4	71	1 915,2	168
28013	Děčín hl.n.	Rumburk	Děčín hl.n.	Děčín st.hr.	0,0	0	0,0	0	0,0	0	57,0	5	706,8	62	342,0	30	809,4	71	1 915,2	168
28013	Děčín hl.n.	Rumburk	D.Poustevna st.hr.	Rumburk	0,0	0	0,0	0	0,0	0	133,5	5	1 655,4	62	801,0	30	1 895,7	71	4 485,6	168
28014	Rumburk	Děčín hl.n.	Rumburk	D.Poustevna st.hr.	0,0	0	0,0	0	0,0	0	133,5	5	1 655,4	62	801,0	30	1 895,7	71	4 485,6	168
28014	Rumburk	Děčín hl.n.	Děčín st.hr.	Děčín hl.n.	0,0	0	0,0	0	0,0	0	57,0	5	706,8	62	342,0	30	809,4	71	1 915,2	168
28015	Děčín hl.n.	Rumburk	D.Poustevna st.hr.	Rumburk	0,0	0	0,0	0	0,0	0	133,5	5	1 655,4	62	801,0	30	1 895,7	71	4 485,6	168
28015	Děčín hl.n.	Rumburk	Děčín hl.n.	Děčín st.hr.	0,0	0	0,0	0	0,0	0	57,0	5	706,8	62	342,0	30	809,4	71	1 915,2	168
28016	Rumburk	Bad Schandau	Rumburk	D.Poustevna st.hr.	0,0	0	0,0	0	0,0	0	106,8	4	1 121,4	42	560,7	21	640,8	24	2 429,7	91
28017	Děčín hl.n.	Bad Schandau	Děčín hl.n.	Děčín st.hr.	0,0	0	0,0	0	0,0	0	45,6	4	478,8	42	239,4	21	273,6	24	1 037,4	91
28018	Rumburk	Děčín hl.n.	Rumburk	D.Poustevna st.hr.	0,0	0	0,0	0	0,0	0	0,0	0	0,0	0	0,0	0	0,0	0	0,0	0
28018	Rumburk	Děčín hl.n.	Děčín st.hr.	Děčín hl.n.	0,0	0	0,0	0	0,0	0	0,0	0	0,0	0	0,0	0	0,0	0	0,0	0
28018	Rumburk	Bad Schandau	Rumburk	D.Poustevna st.hr.	0,0	0	0,0	0	0,0	0	0,0	0	0,0	0	0,0	0	640,8	24	640,8	24
28019	Bad Schandau	Rumburk	D.Poustevna st.hr.	Rumburk	0,0	0	0,0	0	0,0	0	0,0	0	0,0	0	0,0	0	640,8	24	640,8	24
28019	Děčín hl.n.	Rumburk	Děčín hl.n.	Děčín st.hr.	0,0	0	0,0	0	0,0	0	0,0	0	0,0	0	0,0	0	0,0	0	0,0	0
28019	Děčín hl.n.	Rumburk	D.Poustevna st.hr.	Rumburk	0,0	0	0,0	0	0,0	0	0,0	0	0,0	0	0,0	0	0,0	0	0,0	0
28020	Bad Schandau	Děčín hl.n.	Děčín st.hr.	Děčín hl.n.	0,0	0	0,0	0	0,0	0	45,6	4	478,8	42	239,4	21	273,6	24	1 037,4	91
28024	Bad Schandau	Děčín hl.n.	Děčín st.hr.	Děčín hl.n.	0,0	0	0,0	0	0,0	0	0,0	0	0,0	0	0,0	0	0,0	0	0,0	0
28024	Bad Schandau	Dolní Žleb	Děčín st.hr.	Dolní Žleb	0,0	0	0,0	0	0,0	0	1,5	1	27,0	18	12,0	8	31,5	21	72,0	48
28027	Dolní Žleb	Bad Schandau	Dolní Žleb	Děčín st.hr.	0,0	0	0,0	0	0,0	0	1,5	1	27,0	18	12,0	8	31,5	21	72,0	48
28028	Bad Schandau	Děčín hl.n.	Děčín st.hr.	Děčín hl.n.	0,0	0	0,0	0	0,0	0	0,0	0	0,0	0	0,0	0	0,0	0	0,0	0
28028	Bad Schandau	Dolní Žleb	Děčín st.hr.	Dolní Žleb	0,0	0	0,0	0	0,0	0	0,0	0	0,0	0	0,0	0	36,0	24	36,0	24
28029	Děčín hl.n.	Bad Schandau	Děčín hl.n.	Děčín st.hr.	0,0	0	0,0	0	0,0	0	0,0	0	0,0	0	0,0	0	0,0	0	0,0	0
28029	Dolní Žleb	Bad Schandau	Dolní Žleb	Děčín st.hr.	0,0	0	0,0	0	0,0	0	0,0	0	0,0	0	0,0	0	36,0	24	36,0	24
Součet výkonů vlaků ve vlkm					176 112,8		47 480,0		189 359,2		49 930,0		170 298,6		78 575,5		180 332,7		892 088,8	

Rozsah objednaného dopravního výkonu dle smlouvy *)

Smlouva: S420H - Šluknovsko
Donátor: Ústecký kraj

*) výkon ve vlkm

Číslo vlaku	Výchozí zastávka vlaku	Cílová zastávka vlaku	Začátek smluvního úseku	Konec smluvního úseku	11. - 31. 12. 2022		1. čtvrtletí 2023		2. čtvrtletí 2023		3. čtvrtletí 2023		01. 10. - 09. 12. 2023		Celkem 11. 12. 2022 - 09. 12. 2023		01. 01. - 09. 12. 2023	
					Výkon *)	Četnost	Výkon *)	Četnost	Výkon *)	Četnost	Výkon *)	Četnost	Výkon *)	Četnost	Výkon *)	Četnost	Výkon *)	Četnost
1960	Děčín hl.n.	Česká Kamenice	Děčín hl.n.	Česká Kamenice	468,0	20	2 082,6	89	2 129,4	91	2 152,8	92	1 638,0	70	8 470,8	362	8 002,8	342
1961	Česká Kamenice	Děčín hl.n.	Česká Kamenice	Děčín hl.n.	327,6	14	1 521,0	65	1 427,4	61	1 450,8	62	1 146,6	49	5 873,4	251	5 545,8	237
1963	Rumburk	Děčín hl.n.	Rumburk	Děčín hl.n.	824,6	14	3 828,5	65	3 592,9	61	3 651,8	62	2 886,1	49	14 783,9	251	13 959,3	237
1965	Děčín hl.n.	Mikulášovice dol.n.	Děčín hl.n.	Mikulášovice dol.n.	0,0	0	0,0	0	2 091,0	30	2 091,0	30	627,3	9	4 809,3	69	4 809,3	69
1967	Rumburk	Děčín hl.n.	Rumburk	Děčín hl.n.	0,0	0	0,0	0	1 767,0	30	1 767,0	30	530,1	9	4 064,1	69	4 064,1	69
5262	Děčín hl.n.	Schöna	Děčín hl.n.	Děčín st.hr.	0,0	0	342,0	30	695,4	61	706,8	62	558,6	49	2 302,8	202	2 302,8	202
5263	Schöna	Děčín hl.n.	Děčín st.hr.	Děčín hl.n.	0,0	0	342,0	30	695,4	61	706,8	62	558,6	49	2 302,8	202	2 302,8	202
5264	Děčín hl.n.	Schöna	Děčín hl.n.	Děčín st.hr.	0,0	0	342,0	30	695,4	61	706,8	62	558,6	49	2 302,8	202	2 302,8	202
5265	Schöna	Děčín hl.n.	Děčín st.hr.	Děčín hl.n.	0,0	0	342,0	30	695,4	61	706,8	62	558,6	49	2 302,8	202	2 302,8	202
5266	Děčín hl.n.	Schöna	Děčín hl.n.	Děčín st.hr.	0,0	0	342,0	30	695,4	61	706,8	62	558,6	49	2 302,8	202	2 302,8	202
5267	Schöna	Děčín hl.n.	Děčín st.hr.	Děčín hl.n.	0,0	0	342,0	30	695,4	61	706,8	62	558,6	49	2 302,8	202	2 302,8	202
5268	Děčín hl.n.	Schöna	Děčín hl.n.	Děčín st.hr.	0,0	0	342,0	30	695,4	61	706,8	62	558,6	49	2 302,8	202	2 302,8	202
5269	Schöna	Děčín hl.n.	Děčín st.hr.	Děčín hl.n.	0,0	0	342,0	30	695,4	61	706,8	62	558,6	49	2 302,8	202	2 302,8	202
5270	Děčín hl.n.	Bad Schandau	Děčín hl.n.	Děčín st.hr.	216,6	19	1 026,0	90	1 037,4	91	1 048,8	92	798,0	70	4 126,8	362	3 910,2	343
5271	Bad Schandau	Děčín hl.n.	Děčín st.hr.	Děčín hl.n.	228,0	20	1 014,6	89	1 037,4	91	1 048,8	92	798,0	70	4 126,8	362	3 898,8	342
5274	Ústí n.L.hl.n.os.n.	Dresden Hbf	Ústí n.L.hl.n.os.n.	Děčín st.hr.	0,0	0	0,0	0	239,4	7	1 026,0	30	307,8	9	1 573,2	46	1 573,2	46
5275	Dresden Hbf	Ústí n.L.hl.n.os.n.	Děčín st.hr.	Ústí n.L.hl.n.os.n.	0,0	0	0,0	0	239,4	7	1 026,0	30	307,8	9	1 573,2	46	1 573,2	46
5276	Ústí n.L.hl.n.os.n.	Dresden Hbf	Ústí n.L.hl.n.os.n.	Děčín st.hr.	0,0	0	0,0	0	0,0	0	0,0	0	102,6	3	102,6	3	102,6	3
5277	Dresden Hbf	Ústí n.L.hl.n.os.n.	Děčín st.hr.	Ústí n.L.hl.n.os.n.	0,0	0	0,0	0	0,0	0	0,0	0	102,6	3	102,6	3	102,6	3
5278	Litoměřice dolní n.	Dresden Hbf	Litoměřice město z	Děčín st.hr.	0,0	0	0,0	0	1 928,2	31	1 679,4	27	684,2	11	4 291,8	69	4 291,8	69
5279	Dresden Hbf	Litoměřice dolní n.	Děčín st.hr.	Litoměřice město z	0,0	0	0,0	0	1 928,2	31	1 679,4	27	684,2	11	4 291,8	69	4 291,8	69
5440	Rumburk	Děčín hl.n.	Rumburk	D.Poustevna st.hr.	0,0	0	1 094,7	41	2 429,7	91	2 456,4	92	1 869,0	70	7 849,8	294	7 849,8	294
5440	Rumburk	Děčín hl.n.	Děčín st.hr.	Děčín hl.n.	0,0	0	467,4	41	775,2	68	148,2	13	421,8	37	1 812,6	159	1 812,6	159
5441	Děčín hl.n.	Rumburk	Děčín hl.n.	Děčín st.hr.	0,0	0	467,4	41	775,2	68	148,2	13	421,8	37	1 812,6	159	1 812,6	159
5441	Děčín hl.n.	Rumburk	D.Poustevna st.hr.	Rumburk	0,0	0	1 094,7	41	2 429,7	91	2 456,4	92	1 869,0	70	7 849,8	294	7 849,8	294
5442	Rumburk	Děčín hl.n.	Rumburk	D.Poustevna st.hr.	0,0	0	1 094,7	41	2 429,7	91	2 456,4	92	1 869,0	70	7 849,8	294	7 849,8	294
5442	Rumburk	Děčín hl.n.	Děčín st.hr.	Děčín hl.n.	0,0	0	467,4	41	1 037,4	91	1 048,8	92	798,0	70	3 351,6	294	3 351,6	294
5443	Děčín hl.n.	Rumburk	Děčín hl.n.	Děčín st.hr.	0,0	0	467,4	41	1 037,4	91	1 048,8	92	798,0	70	3 351,6	294	3 351,6	294
5443	Děčín hl.n.	Rumburk	D.Poustevna st.hr.	Rumburk	0,0	0	1 094,7	41	2 429,7	91	2 456,4	92	1 869,0	70	7 849,8	294	7 849,8	294
5444	Rumburk	Děčín hl.n.	Rumburk	D.Poustevna st.hr.	0,0	0	1 094,7	41	2 429,7	91	2 456,4	92	1 869,0	70	7 849,8	294	7 849,8	294
5444	Rumburk	Děčín hl.n.	Děčín st.hr.	Děčín hl.n.	0,0	0	467,4	41	1 037,4	91	1 048,8	92	798,0	70	3 351,6	294	3 351,6	294
5445	Děčín hl.n.	Rumburk	Děčín hl.n.	Děčín st.hr.	0,0	0	467,4	41	1 037,4	91	1 048,8	92	798,0	70	3 351,6	294	3 351,6	294
5445	Děčín hl.n.	Rumburk	D.Poustevna st.hr.	Rumburk	0,0	0	1 094,7	41	2 429,7	91	2 456,4	92	1 869,0	70	7 849,8	294	7 849,8	294
5446	Rumburk	Děčín hl.n.	Rumburk	D.Poustevna st.hr.	0,0	0	1 094,7	41	2 429,7	91	2 456,4	92	1 869,0	70	7 849,8	294	7 849,8	294
5446	Rumburk	Děčín hl.n.	Děčín st.hr.	Děčín hl.n.	0,0	0	467,4	41	1 037,4	91	1 048,8	92	798,0	70	3 351,6	294	3 351,6	294
5447	Děčín hl.n.	Rumburk	Děčín hl.n.	Děčín st.hr.	0,0	0	467,4	41	1 037,4	91	1 048,8	92	798,0	70	3 351,6	294	3 351,6	294
5447	Děčín hl.n.	Rumburk	D.Poustevna st.hr.	Rumburk	0,0	0	1 094,7	41	2 429,7	91	2 456,4	92	1 869,0	70	7 849,8	294	7 849,8	294
5448	Rumburk	Děčín hl.n.	Rumburk	D.Poustevna st.hr.	0,0	0	1 094,7	41	2 429,7	91	2 456,4	92	1 869,0	70	7 849,8	294	7 849,8	294
5448	Rumburk	Děčín hl.n.	Děčín st.hr.	Děčín hl.n.	0,0	0	467,4	41	1 037,4	91	1 048,8	92	798,0	70	3 351,6	294	3 351,6	294
5449	Děčín hl.n.	Rumburk	Děčín hl.n.	Děčín st.hr.	0,0	0	467,4	41	1 037,4	91	1 048,8	92	798,0	70	3 351,6	294	3 351,6	294
5449	Děčín hl.n.	Rumburk	D.Poustevna st.hr.	Rumburk	0,0	0	1 094,7	41	2 429,7	91	2 456,4	92	1 869,0	70	7 849,8	294	7 849,8	294
5450	Rumburk	Děčín hl.n.	Rumburk	D.Poustevna st.hr.	0,0	0	1 094,7	41	2 429,7	91	2 456,4	92	1 869,0	70	7 849,8	294	7 849,8	294
5450	Rumburk	Děčín hl.n.	Děčín st.hr.	Děčín hl.n.	0,0	0	467,4	41	775,2	68	148,2	13	421,8	37	1 812,6	159	1 812,6	159
5451	Děčín hl.n.	Rumburk	Děčín hl.n.	Děčín st.hr.	0,0	0	467,4	41	775,2	68	148,2	13	421,8	37	1 812,6	159	1 812,6	159
5451	Děčín hl.n.	Rumburk	D.Poustevna st.hr.	Rumburk	0,0	0	1 094,7	41	2 429,7	91	2 456,4	92	1 869,0	70	7 849,8	294	7 849,8	294
5452	Rumburk	Děčín hl.n.	Rumburk	D.Poustevna st.hr.	0,0	0	1 094,7	41	2 429,7	91	2 456,4	92	1 869,0	70	7 849,8	294	7 849,8	294
5452	Rumburk	Děčín hl.n.	Děčín st.hr.	Děčín hl.n.	0,0	0	467,4	41	1 037,4	91	1 048,8	92	798,0	70	3 351,6	294	3 351,6	294
5453	Děčín hl.n.	Rumburk	Děčín hl.n.	Děčín st.hr.	0,0	0	467,4	41	1 037,4	91	1 048,8	92	798,0	70	3 351,6	294	3 351,6	294
5453	Děčín hl.n.	Rumburk	D.Poustevna st.hr.	Rumburk	0,0	0	1 094,7	41	2 429,7	91	2 456,4	92	1 869,0	70	7 849,8	294	7 849,8	294
5454	Rumburk	Děčín hl.n.	Rumburk	D.Poustevna st.hr.	0,0	0	1 094,7	41	2 429,7	91	2 456,4	92	1 869,0	70	7 849,8	294	7 849,8	294

Číslo vlaku	Výchozí zastávka vlaku	Cílová zastávka vlaku	Začátek smluvního úseku	Konec smluvního úseku	11. - 31. 12. 2022		1. čtvrtletí 2023		2. čtvrtletí 2023		3. čtvrtletí 2023		01. 10. - 09. 12. 2023		Celkem 11. 12. 2022 - 09. 12. 2023		01. 01. - 09. 12. 2023	
					Výkon *)	Četnost	Výkon *)	Četnost	Výkon *)	Četnost	Výkon *)	Četnost	Výkon *)	Četnost	Výkon *)	Četnost	Výkon *)	Četnost
5454	Rumburk	Děčín hl.n.	Děčín st.hr.	Děčín hl.n.	0,0	0	467,4	41	1 037,4	91	1 048,8	92	798,0	70	3 351,6	294	3 351,6	294
5455	Děčín hl.n.	Rumburk	Děčín hl.n.	Děčín st.hr.	0,0	0	467,4	41	1 037,4	91	1 048,8	92	798,0	70	3 351,6	294	3 351,6	294
5455	Děčín hl.n.	Rumburk	D.Poustevna st.hr.	Rumburk	0,0	0	1 094,7	41	2 429,7	91	2 456,4	92	1 869,0	70	7 849,8	294	7 849,8	294
5456	Rumburk	Sebnitz(Sachs)	Rumburk	D.Poustevna st.hr.	507,3	19	2 403,0	90	2 429,7	91	2 456,4	92	1 869,0	70	9 665,4	362	9 158,1	343
5457	Děčín hl.n.	Rumburk	Děčín hl.n.	Děčín st.hr.	0,0	0	0,0	0	0,0	0	478,8	42	0,0	0	478,8	42	478,8	42
5457	Děčín hl.n.	Rumburk	D.Poustevna st.hr.	Rumburk	186,9	7	667,5	25	801,0	30	1 922,4	72	560,7	21	4 138,5	155	3 951,6	148
5458	Rumburk	Děčín hl.n.	Rumburk	D.Poustevna st.hr.	0,0	0	801,0	30	1 628,7	61	1 655,4	62	1 308,3	49	5 393,4	202	5 393,4	202
5458	Rumburk	Děčín hl.n.	Děčín st.hr.	Děčín hl.n.	0,0	0	342,0	30	695,4	61	706,8	62	558,6	49	2 302,8	202	2 302,8	202
5459	Děčín hl.n.	Rumburk	Děčín hl.n.	Děčín st.hr.	0,0	0	342,0	30	695,4	61	228,0	20	558,6	49	1 824,0	160	1 824,0	160
5459	Děčín hl.n.	Rumburk	D.Poustevna st.hr.	Rumburk	0,0	0	801,0	30	1 628,7	61	534,0	20	1 308,3	49	4 272,0	160	4 272,0	160
6650	Děčín hl.n.	Rumburk	Děčín hl.n.	Rumburk	1 236,9	21	5 301,0	90	5 359,9	91	5 418,8	92	4 123,0	70	21 439,6	364	20 202,7	343
6651	Rumburk	Děčín hl.n.	Rumburk	Česká Kamenice	497,0	14	2 307,5	65	2 165,5	61	2 201,0	62	1 739,5	49	8 910,5	251	8 413,5	237
6651	Rumburk	Děčín hl.n.	Česká Kamenice	Děčín hl.n.	468,0	20	2 082,6	89	2 129,4	91	2 152,8	92	1 638,0	70	8 470,8	362	8 002,8	342
6652	Děčín hl.n.	Rumburk	Děčín hl.n.	Rumburk	1 236,9	21	5 301,0	90	5 359,9	91	5 418,8	92	4 123,0	70	21 439,6	364	20 202,7	343
6653	Rumburk	Děčín hl.n.	Rumburk	Děčín hl.n.	1 236,9	21	5 301,0	90	5 359,9	91	5 418,8	92	4 123,0	70	21 439,6	364	20 202,7	343
6654	Děčín hl.n.	Rumburk	Děčín hl.n.	Rumburk	1 236,9	21	5 301,0	90	5 359,9	91	5 418,8	92	4 123,0	70	21 439,6	364	20 202,7	343
6655	Rumburk	Děčín hl.n.	Rumburk	Děčín hl.n.	1 236,9	21	5 301,0	90	5 359,9	91	5 418,8	92	4 123,0	70	21 439,6	364	20 202,7	343
6656	Děčín hl.n.	Rumburk	Děčín hl.n.	Rumburk	1 236,9	21	5 301,0	90	5 359,9	91	5 418,8	92	4 123,0	70	21 439,6	364	20 202,7	343
6657	Rumburk	Děčín hl.n.	Rumburk	Děčín hl.n.	1 236,9	21	5 301,0	90	5 359,9	91	5 418,8	92	4 123,0	70	21 439,6	364	20 202,7	343
6658	Děčín hl.n.	Rumburk	Děčín hl.n.	Rumburk	1 236,9	21	5 301,0	90	5 359,9	91	5 418,8	92	4 123,0	70	21 439,6	364	20 202,7	343
6659	Rumburk	Děčín hl.n.	Rumburk	Děčín hl.n.	1 236,9	21	5 301,0	90	5 359,9	91	5 418,8	92	4 123,0	70	21 439,6	364	20 202,7	343
6660	Děčín hl.n.	Rumburk	Děčín hl.n.	Rumburk	1 236,9	21	5 301,0	90	5 359,9	91	5 418,8	92	4 123,0	70	21 439,6	364	20 202,7	343
6661	Rumburk	Děčín hl.n.	Rumburk	Děčín hl.n.	1 236,9	21	5 301,0	90	5 359,9	91	5 418,8	92	4 123,0	70	21 439,6	364	20 202,7	343
6662	Děčín hl.n.	Rumburk	Děčín hl.n.	Rumburk	824,6	14	3 828,5	65	3 592,9	61	3 651,8	62	2 886,1	49	14 783,9	251	13 959,3	237
6663	Rumburk	Děčín hl.n.	Rumburk	Děčín hl.n.	1 236,9	21	5 301,0	90	5 359,9	91	5 418,8	92	4 123,0	70	21 439,6	364	20 202,7	343
6664	Děčín hl.n.	Rumburk	Děčín hl.n.	Rumburk	1 236,9	21	5 301,0	90	5 359,9	91	5 418,8	92	4 123,0	70	21 439,6	364	20 202,7	343
6665	Rumburk	Děčín hl.n.	Rumburk	Děčín hl.n.	1 236,9	21	5 301,0	90	5 359,9	91	5 418,8	92	4 123,0	70	21 439,6	364	20 202,7	343
6666	Děčín hl.n.	Rumburk	Děčín hl.n.	Rumburk	1 178,0	20	5 301,0	90	5 359,9	91	5 418,8	92	4 123,0	70	21 380,7	363	20 202,7	343
6667	Rumburk	Děčín hl.n.	Rumburk	Děčín hl.n.	1 178,0	20	5 301,0	90	5 359,9	91	5 418,8	92	4 123,0	70	21 380,7	363	20 202,7	343
6668	Děčín hl.n.	Rumburk	Děčín hl.n.	Rumburk	1 119,1	19	5 301,0	90	5 359,9	91	5 418,8	92	4 123,0	70	21 321,8	362	20 202,7	343
6669	Rumburk	Děčín hl.n.	Rumburk	Děčín hl.n.	235,6	4	1 472,5	25	1 649,2	28	1 767,0	30	1 236,9	21	6 361,2	108	6 125,6	104
6670	Děčín hl.n.	Česká Kamenice	Děčín hl.n.	Česká Kamenice	327,6	14	1 521,0	65	1 427,4	61	1 450,8	62	1 146,6	49	5 873,4	251	5 545,8	237
6671	Česká Kamenice	Děčín hl.n.	Česká Kamenice	Děčín hl.n.	327,6	14	1 521,0	65	1 427,4	61	1 450,8	62	1 146,6	49	5 873,4	251	5 545,8	237
6672	Děčín hl.n.	Česká Kamenice	Děčín hl.n.	Česká Kamenice	327,6	14	1 521,0	65	1 427,4	61	1 450,8	62	1 146,6	49	5 873,4	251	5 545,8	237
6673	Česká Kamenice	Děčín hl.n.	Česká Kamenice	Děčín hl.n.	327,6	14	1 521,0	65	1 427,4	61	1 450,8	62	1 146,6	49	5 873,4	251	5 545,8	237
6674	Děčín hl.n.	Jedlová	Děčín hl.n.	Jedlová	543,2	14	2 522,0	65	2 366,8	61	2 405,6	62	1 901,2	49	9 738,8	251	9 195,6	237
6675	Jedlová	Děčín hl.n.	Jedlová	Děčín hl.n.	543,2	14	2 522,0	65	2 366,8	61	2 405,6	62	1 901,2	49	9 738,8	251	9 195,6	237
6681	Dolní Poustevna	Rumburk	Dolní Poustevna	Rumburk	368,2	14	1 709,5	65	1 604,3	61	1 630,6	62	1 288,7	49	6 601,3	251	6 233,1	237
6683	Dolní Poustevna	Rumburk	Dolní Poustevna	Rumburk	447,1	17	2 025,1	77	1 946,2	74	2 051,4	78	1 551,7	59	8 021,5	305	7 574,4	288
6684	Rumburk	Dolní Poustevna	Rumburk	Dolní Poustevna	447,1	17	2 051,4	78	1 946,2	74	2 025,1	77	1 551,7	59	8 021,5	305	7 574,4	288
21000	Děčín hl.n.	Dolní Žleb	Děčín hl.n.	Dolní Žleb	198,0	20	881,1	89	900,9	91	910,8	92	693,0	70	3 583,8	362	3 385,8	342
21001	Dolní Žleb	Děčín hl.n.	Dolní Žleb	Děčín hl.n.	198,0	20	881,1	89	900,9	91	910,8	92	693,0	70	3 583,8	362	3 385,8	342
21002	Děčín hl.n.	Dolní Žleb	Děčín hl.n.	Dolní Žleb	138,6	14	346,5	35	0,0	0	0,0	0	0,0	0	485,1	49	346,5	35
21003	Dolní Žleb	Děčín hl.n.	Dolní Žleb	Děčín hl.n.	138,6	14	346,5	35	0,0	0	0,0	0	0,0	0	485,1	49	346,5	35
21004	Děčín hl.n.	Dolní Žleb	Děčín hl.n.	Dolní Žleb	138,6	14	346,5	35	0,0	0	0,0	0	0,0	0	485,1	49	346,5	35
21005	Dolní Žleb	Děčín hl.n.	Dolní Žleb	Děčín hl.n.	138,6	14	346,5	35	0,0	0	0,0	0	0,0	0	485,1	49	346,5	35
21006	Děčín hl.n.	Dolní Žleb	Děčín hl.n.	Dolní Žleb	138,6	14	346,5	35	0,0	0	0,0	0	0,0	0	485,1	49	346,5	35
21007	Dolní Žleb	Děčín hl.n.	Dolní Žleb	Děčín hl.n.	138,6	14	346,5	35	0,0	0	0,0	0	0,0	0	485,1	49	346,5	35
21008	Děčín hl.n.	Dolní Žleb	Děčín hl.n.	Dolní Žleb	138,6	14	346,5	35	0,0	0	0,0	0	0,0	0	485,1	49	346,5	35
21009	Dolní Žleb	Děčín hl.n.	Dolní Žleb	Děčín hl.n.	138,6	14	346,5	35	0,0	0	0,0	0	0,0	0	485,1	49	346,5	35
26000	Mikulášovice dol.n.	Rumburk	Mikulášovice dol.n.	Rumburk	0,0	0	0,0	0	549,0	30	1 335,9	73	164,7	9	2 049,6	112	2 049,6	112
26001	Rumburk	Mikulášovice dol.n.	Rumburk	Mikulášovice dol.n.	0,0	0	0,0	0	549,0	30	1 335,9	73	164,7	9	2 049,6	112	2 049,6	112
26002	Mikulášovice dol.n.	Rumburk	Mikulášovice dol.n.	Rumburk	0,0	0	0,0	0	549,0	30	549,0	30	164,7	9	1 262,7	69	1 262,7	69
26003	Rumburk	Mikulášovice dol.n.	Rumburk	Mikulášovice dol.n.	0,0	0	0,0	0	549,0	30	549,0	30	164,7	9	1 262,7	69	1 262,7	69
26004	Mikulášovice dol.n.	Rumburk	Mikulášovice dol.n.	Rumburk	0,0	0	0,0	0	0,0	0	786,9	43	0,0	0	786,9	43	786,9	43
26005	Rumburk	Mikulášovice dol.n.	Rumburk	Mikulášovice dol.n.	0,0	0	0,0	0	549,0	30	1 335,9	73	164,7	9	2 049,6	112	2 049,6	112
26006	Mikulášovice dol.n.	Rumburk	Mikulášovice dol.n.	Rumburk	0,0	0	0,0	0	549,0	30	1 335,9	73	164,7	9	2 049,6	112	2 049,6	112

Číslo vlaku	Výchozí zastávka vlaku	Cílová zastávka vlaku	Začátek smluvního úseku	Konec smluvního úseku	11. - 31. 12. 2022		1. čtvrtletí 2023		2. čtvrtletí 2023		3. čtvrtletí 2023		01. 10. - 09. 12. 2023		Celkem 11. 12. 2022 - 09. 12. 2023		01. 01. - 09. 12. 2023	
					Výkon *)	Četnost	Výkon *)	Četnost	Výkon *)	Četnost	Výkon *)	Četnost	Výkon *)	Četnost	Výkon *)	Četnost	Výkon *)	Četnost
26020	Mikulášovice dol.n.	Krásná Lípa	Mikulášovice dol.n.	Krásná Lípa	0,0	0	0,0	0	0,0	0	722,4	43	0,0	0	722,4	43	722,4	43
26021	Rumburk	Mikulášovice dol.n.	Rumburk	Mikulášovice dol.n.	0,0	0	0,0	0	0,0	0	980,4	43	0,0	0	980,4	43	980,4	43
26022	Mikulášovice dol.n.	Krásná Lípa	Mikulášovice dol.n.	Krásná Lípa	0,0	0	0,0	0	0,0	0	722,4	43	0,0	0	722,4	43	722,4	43
26023	Krásná Lípa	Mikulášovice dol.n.	Krásná Lípa	Mikulášovice dol.n.	0,0	0	0,0	0	0,0	0	722,4	43	0,0	0	722,4	43	722,4	43
26025	Krásná Lípa	Mikulášovice dol.n.	Krásná Lípa	Mikulášovice dol.n.	0,0	0	0,0	0	0,0	0	722,4	43	0,0	0	722,4	43	722,4	43
26026	Mikulášovice dol.n.	Rumburk	Mikulášovice dol.n.	Krásná Lípa	0,0	0	0,0	0	504,0	30	1 226,4	73	151,2	9	1 881,6	112	1 881,6	112
26026	Mikulášovice dol.n.	Rumburk	Krásná Lípa	Rumburk	0,0	0	0,0	0	180,0	30	180,0	30	54,0	9	414,0	69	414,0	69
26027	Krásná Lípa	Mikulášovice dol.n.	Krásná Lípa	Mikulášovice dol.n.	0,0	0	0,0	0	0,0	0	722,4	43	0,0	0	722,4	43	722,4	43
26028	Mikulášovice dol.n.	Krásná Lípa	Mikulášovice dol.n.	Krásná Lípa	0,0	0	0,0	0	0,0	0	722,4	43	0,0	0	722,4	43	722,4	43
26029	Rumburk	Mikulášovice dol.n.	Rumburk	Krásná Lípa	0,0	0	0,0	0	180,0	30	180,0	30	54,0	9	414,0	69	414,0	69
26029	Rumburk	Mikulášovice dol.n.	Krásná Lípa	Mikulášovice dol.n.	0,0	0	0,0	0	504,0	30	1 226,4	73	151,2	9	1 881,6	112	1 881,6	112
26030	Mikulášovice dol.n.	Rumburk	Mikulášovice dol.n.	Rumburk	0,0	0	0,0	0	684,0	30	684,0	30	205,2	9	1 573,2	69	1 573,2	69
26044	Rumburk	Varnsdorf	Rumburk	Varnsdorf	309,4	14	1 436,5	65	1 348,1	61	1 370,2	62	1 082,9	49	5 547,1	251	5 237,7	237
26045	Varnsdorf	Rumburk	Varnsdorf	Rumburk	309,4	14	1 436,5	65	1 348,1	61	1 370,2	62	1 082,9	49	5 547,1	251	5 237,7	237
26046	Rumburk	Varnsdorf	Rumburk	Varnsdorf	154,7	7	552,5	25	663,0	30	663,0	30	464,1	21	2 497,3	113	2 342,6	106
26050	Rybniště	Varnsdorf	Rybniště	Varnsdorf	158,2	14	734,5	65	689,3	61	700,6	62	553,7	49	2 836,3	251	2 678,1	237
26051	Varnsdorf	Rybniště	Varnsdorf	Rybniště	158,2	14	734,5	65	689,3	61	700,6	62	553,7	49	2 836,3	251	2 678,1	237
26052	Rybniště	Varnsdorf	Rybniště	Varnsdorf	158,2	14	734,5	65	689,3	61	700,6	62	553,7	49	2 836,3	251	2 678,1	237
26053	Varnsdorf	Rybniště	Varnsdorf	Rybniště	158,2	14	734,5	65	689,3	61	700,6	62	553,7	49	2 836,3	251	2 678,1	237
26054	Rybniště	Varnsdorf	Rybniště	Varnsdorf	79,1	7	282,5	25	339,0	30	339,0	30	237,3	21	1 276,9	113	1 197,8	106
26055	Varnsdorf	Rybniště	Varnsdorf	Rybniště	79,1	7	282,5	25	339,0	30	339,0	30	237,3	21	1 276,9	113	1 197,8	106
26056	Rybniště	Varnsdorf	Rybniště	Varnsdorf	158,2	14	734,5	65	689,3	61	700,6	62	553,7	49	2 836,3	251	2 678,1	237
26057	Varnsdorf	Rybniště	Varnsdorf	Rybniště	158,2	14	734,5	65	689,3	61	700,6	62	553,7	49	2 836,3	251	2 678,1	237
26058	Rybniště	Varnsdorf	Rybniště	Varnsdorf	237,3	21	1 017,0	90	1 028,3	91	1 039,6	92	791,0	70	4 113,2	364	3 875,9	343
26059	Varnsdorf	Rybniště	Varnsdorf	Rybniště	158,2	14	734,5	65	689,3	61	700,6	62	553,7	49	2 836,3	251	2 678,1	237
26060	Rybniště	Varnsdorf	Rybniště	Varnsdorf	158,2	14	734,5	65	689,3	61	700,6	62	553,7	49	2 836,3	251	2 678,1	237
26061	Varnsdorf	Rybniště	Varnsdorf	Rybniště	79,1	7	282,5	25	339,0	30	339,0	30	237,3	21	1 276,9	113	1 197,8	106
26062	Rybniště	Varnsdorf	Rybniště	Varnsdorf	79,1	7	282,5	25	339,0	30	339,0	30	237,3	21	1 276,9	113	1 197,8	106
26063	Varnsdorf	Rybniště	Varnsdorf	Rybniště	158,2	14	734,5	65	689,3	61	700,6	62	553,7	49	2 836,3	251	2 678,1	237
26064	Rybniště	Varnsdorf	Rybniště	Varnsdorf	158,2	14	734,5	65	689,3	61	700,6	62	553,7	49	2 836,3	251	2 678,1	237
26065	Varnsdorf	Rybniště	Varnsdorf	Rybniště	79,1	7	282,5	25	339,0	30	339,0	30	237,3	21	1 276,9	113	1 197,8	106
26066	Rybniště	Varnsdorf	Rybniště	Varnsdorf	79,1	7	282,5	25	339,0	30	339,0	30	237,3	21	1 276,9	113	1 197,8	106
26067	Varnsdorf	Rybniště	Varnsdorf	Rybniště	158,2	14	734,5	65	689,3	61	700,6	62	553,7	49	2 836,3	251	2 678,1	237
26068	Rybniště	Varnsdorf	Rybniště	Varnsdorf	158,2	14	734,5	65	689,3	61	700,6	62	553,7	49	2 836,3	251	2 678,1	237
26069	Varnsdorf	Rybniště	Varnsdorf	Rybniště	79,1	7	282,5	25	339,0	30	339,0	30	237,3	21	1 276,9	113	1 197,8	106
26070	Rybniště	Varnsdorf	Rybniště	Varnsdorf	79,1	7	282,5	25	339,0	30	339,0	30	237,3	21	1 276,9	113	1 197,8	106
26071	Varnsdorf	Rybniště	Varnsdorf	Rybniště	158,2	14	734,5	65	689,3	61	700,6	62	553,7	49	2 836,3	251	2 678,1	237
26072	Rybniště	Varnsdorf	Rybniště	Varnsdorf	158,2	14	734,5	65	689,3	61	700,6	62	553,7	49	2 836,3	251	2 678,1	237
26073	Varnsdorf	Rybniště	Varnsdorf	Rybniště	158,2	14	734,5	65	689,3	61	700,6	62	553,7	49	2 836,3	251	2 678,1	237
26074	Rybniště	Varnsdorf	Rybniště	Varnsdorf	79,1	7	282,5	25	339,0	30	339,0	30	237,3	21	1 276,9	113	1 197,8	106
26075	Varnsdorf	Rybniště	Varnsdorf	Rybniště	79,1	7	282,5	25	339,0	30	339,0	30	237,3	21	1 276,9	113	1 197,8	106
26076	Rybniště	Varnsdorf	Rybniště	Varnsdorf	158,2	14	734,5	65	689,3	61	700,6	62	553,7	49	2 836,3	251	2 678,1	237
26077	Varnsdorf	Rybniště	Varnsdorf	Rybniště	158,2	14	734,5	65	689,3	61	700,6	62	553,7	49	2 836,3	251	2 678,1	237
26078	Rybniště	Varnsdorf	Rybniště	Varnsdorf	214,7	19	1 017,0	90	1 028,3	91	1 039,6	92	791,0	70	4 090,6	362	3 875,9	343
26079	Varnsdorf	Rybniště	Varnsdorf	Rybniště	79,1	7	282,5	25	339,0	30	339,0	30	237,3	21	1 276,9	113	1 197,8	106
26080	Rybniště	Varnsdorf	Rybniště	Varnsdorf	158,2	14	734,5	65	689,3	61	700,6	62	553,7	49	2 836,3	251	2 678,1	237
26081	Varnsdorf	Rybniště	Varnsdorf	Rybniště	158,2	14	734,5	65	689,3	61	700,6	62	553,7	49	2 836,3	251	2 678,1	237
26083	Varnsdorf	Rybniště	Varnsdorf	Rybniště	79,1	7	282,5	25	339,0	30	339,0	30	237,3	21	1 276,9	113	1 197,8	106
26085	Varnsdorf	Rumburk	Varnsdorf	Rybniště	214,7	19	1 017,0	90	1 028,3	91	1 039,6	92	791,0	70	4 090,6	362	3 875,9	343
26085	Varnsdorf	Rumburk	Rybniště	Rumburk	54,0	5	270,0	25	324,0	30	324,0	30	226,8	21	1 198,8	111	1 144,8	106
28000	Rumburk	Děčín hl.n.	Rumburk	D.Poustevna st.hr.	560,7	21	1 308,3	49	0,0	0	0,0	0	0,0	0	1 869,0	70	1 308,3	49
28000	Rumburk	Děčín hl.n.	Děčín st.hr.	Děčín hl.n.	239,4	21	558,6	49	0,0	0	0,0	0	0,0	0	798,0	70	558,6	49
28001	Děčín hl.n.	Rumburk	Děčín hl.n.	Děčín st.hr.	239,4	21	558,6	49	0,0	0	0,0	0	0,0	0	798,0	70	558,6	49
28001	Děčín hl.n.	Rumburk	D.Poustevna st.hr.	Rumburk	560,7	21	1 308,3	49	0,0	0	0,0	0	0,0	0	1 869,0	70	1 308,3	49
28002	Rumburk	Děčín hl.n.	Rumburk	D.Poustevna st.hr.	560,7	21	1 308,3	49	0,0	0	0,0	0	0,0	0	1 869,0	70	1 308,3	49
28002	Rumburk	Děčín hl.n.	Děčín st.hr.	Děčín hl.n.	239,4	21	558,6	49	0,0	0	0,0	0	0,0	0	798,0	70	558,6	49
28003	Děčín hl.n.	Rumburk	Děčín hl.n.	Děčín st.hr.	239,4	21	558,6	49	0,0	0	0,0	0	0,0	0	798,0	70	558,6	49

Číslo vlaku	Výchozí zastávka vlaku	Cílová zastávka vlaku	Začátek smluvního úseku	Konec smluvního úseku	11. - 31. 12. 2022		1. čtvrtletí 2023		2. čtvrtletí 2023		3. čtvrtletí 2023		01. 10. - 09. 12. 2023		Celkem 11. 12. 2022 - 09. 12. 2023		01. 01. - 09. 12. 2023	
					Výkon *)	Četnost	Výkon *)	Četnost	Výkon *)	Četnost	Výkon *)	Četnost	Výkon *)	Četnost	Výkon *)	Četnost	Výkon *)	Četnost
28003	Děčín hl.n.	Rumburk	D.Poustevna st.hr.	Rumburk	560,7	21	1 308,3	49	0,0	0	0,0	0	0,0	0	1 869,0	70	1 308,3	49
28004	Rumburk	Děčín hl.n.	Rumburk	D.Poustevna st.hr.	560,7	21	1 308,3	49	0,0	0	0,0	0	0,0	0	1 869,0	70	1 308,3	49
28004	Rumburk	Děčín hl.n.	Děčín st.hr.	Děčín hl.n.	239,4	21	558,6	49	0,0	0	0,0	0	0,0	0	798,0	70	558,6	49
28005	Děčín hl.n.	Rumburk	Děčín hl.n.	Děčín st.hr.	239,4	21	558,6	49	0,0	0	0,0	0	0,0	0	798,0	70	558,6	49
28005	Děčín hl.n.	Rumburk	D.Poustevna st.hr.	Rumburk	560,7	21	1 308,3	49	0,0	0	0,0	0	0,0	0	1 869,0	70	1 308,3	49
28006	Rumburk	Děčín hl.n.	Rumburk	D.Poustevna st.hr.	560,7	21	1 308,3	49	0,0	0	0,0	0	0,0	0	1 869,0	70	1 308,3	49
28006	Rumburk	Děčín hl.n.	Děčín st.hr.	Děčín hl.n.	239,4	21	558,6	49	0,0	0	0,0	0	0,0	0	798,0	70	558,6	49
28007	Děčín hl.n.	Rumburk	Děčín hl.n.	Děčín st.hr.	239,4	21	558,6	49	0,0	0	0,0	0	0,0	0	798,0	70	558,6	49
28007	Děčín hl.n.	Rumburk	D.Poustevna st.hr.	Rumburk	560,7	21	1 308,3	49	0,0	0	0,0	0	0,0	0	1 869,0	70	1 308,3	49
28008	Rumburk	Děčín hl.n.	Rumburk	D.Poustevna st.hr.	560,7	21	1 308,3	49	0,0	0	0,0	0	0,0	0	1 869,0	70	1 308,3	49
28008	Rumburk	Děčín hl.n.	Děčín st.hr.	Děčín hl.n.	239,4	21	558,6	49	0,0	0	0,0	0	0,0	0	798,0	70	558,6	49
28009	Děčín hl.n.	Rumburk	Děčín hl.n.	Děčín st.hr.	239,4	21	558,6	49	0,0	0	0,0	0	0,0	0	798,0	70	558,6	49
28009	Děčín hl.n.	Rumburk	D.Poustevna st.hr.	Rumburk	560,7	21	1 308,3	49	0,0	0	0,0	0	0,0	0	1 869,0	70	1 308,3	49
28010	Rumburk	Děčín hl.n.	Rumburk	D.Poustevna st.hr.	560,7	21	1 308,3	49	0,0	0	0,0	0	0,0	0	1 869,0	70	1 308,3	49
28010	Rumburk	Děčín hl.n.	Děčín st.hr.	Děčín hl.n.	239,4	21	558,6	49	0,0	0	0,0	0	0,0	0	798,0	70	558,6	49
28011	Děčín hl.n.	Rumburk	Děčín hl.n.	Děčín st.hr.	239,4	21	558,6	49	0,0	0	0,0	0	0,0	0	798,0	70	558,6	49
28011	Děčín hl.n.	Rumburk	D.Poustevna st.hr.	Rumburk	560,7	21	1 308,3	49	0,0	0	0,0	0	0,0	0	1 869,0	70	1 308,3	49
28012	Rumburk	Děčín hl.n.	Rumburk	D.Poustevna st.hr.	560,7	21	1 308,3	49	0,0	0	0,0	0	0,0	0	1 869,0	70	1 308,3	49
28012	Rumburk	Děčín hl.n.	Děčín st.hr.	Děčín hl.n.	239,4	21	558,6	49	0,0	0	0,0	0	0,0	0	798,0	70	558,6	49
28013	Děčín hl.n.	Rumburk	Děčín hl.n.	Děčín st.hr.	239,4	21	558,6	49	0,0	0	0,0	0	0,0	0	798,0	70	558,6	49
28013	Děčín hl.n.	Rumburk	D.Poustevna st.hr.	Rumburk	560,7	21	1 308,3	49	0,0	0	0,0	0	0,0	0	1 869,0	70	1 308,3	49
28014	Rumburk	Děčín hl.n.	Rumburk	D.Poustevna st.hr.	507,3	19	1 308,3	49	0,0	0	0,0	0	0,0	0	1 815,6	68	1 308,3	49
28014	Rumburk	Děčín hl.n.	Děčín st.hr.	Děčín hl.n.	216,6	19	558,6	49	0,0	0	0,0	0	0,0	0	775,2	68	558,6	49
28015	Děčín hl.n.	Rumburk	Děčín hl.n.	Děčín st.hr.	216,6	19	558,6	49	0,0	0	0,0	0	0,0	0	775,2	68	558,6	49
28015	Děčín hl.n.	Rumburk	D.Poustevna st.hr.	Rumburk	507,3	19	1 308,3	49	0,0	0	0,0	0	0,0	0	1 815,6	68	1 308,3	49
28017	Děčín hl.n.	Rumburk	Děčín hl.n.	Děčín st.hr.	57,0	5	11,4	1	0,0	0	0,0	0	0,0	0	68,4	6	11,4	1
28017	Děčín hl.n.	Rumburk	D.Poustevna st.hr.	Rumburk	133,5	5	26,7	1	0,0	0	0,0	0	0,0	0	160,2	6	26,7	1
28018	Rumburk	Děčín hl.n.	Rumburk	D.Poustevna st.hr.	373,8	14	934,5	35	0,0	0	0,0	0	0,0	0	1 308,3	49	934,5	35
28018	Rumburk	Děčín hl.n.	Děčín st.hr.	Děčín hl.n.	159,6	14	399,0	35	0,0	0	0,0	0	0,0	0	558,6	49	399,0	35
28019	Děčín hl.n.	Rumburk	Děčín hl.n.	Děčín st.hr.	102,6	9	387,6	34	0,0	0	0,0	0	0,0	0	490,2	43	387,6	34
28019	Děčín hl.n.	Rumburk	D.Poustevna st.hr.	Rumburk	240,3	9	907,8	34	0,0	0	0,0	0	0,0	0	1 148,1	43	907,8	34
28020	Schöna	Děčín hl.n.	Děčín st.hr.	Děčín hl.n.	0,0	0	0,0	0	262,2	23	900,6	79	376,2	33	1 539,0	135	1 539,0	135
28021	Děčín hl.n.	Schöna	Děčín hl.n.	Děčín st.hr.	0,0	0	0,0	0	262,2	23	900,6	79	376,2	33	1 539,0	135	1 539,0	135
28022	Schöna	Děčín hl.n.	Děčín st.hr.	Děčín hl.n.	0,0	0	0,0	0	262,2	23	900,6	79	376,2	33	1 539,0	135	1 539,0	135
28023	Děčín hl.n.	Schöna	Děčín hl.n.	Děčín st.hr.	0,0	0	0,0	0	262,2	23	900,6	79	376,2	33	1 539,0	135	1 539,0	135
28040	Rumburk	Velký Šenov	Rumburk	Velký Šenov	235,2	14	1 092,0	65	1 024,8	61	1 041,6	62	823,2	49	4 216,8	251	3 981,6	237
28041	Velký Šenov	Rumburk	Velký Šenov	Rumburk	235,2	14	1 092,0	65	1 024,8	61	1 041,6	62	823,2	49	4 216,8	251	3 981,6	237
28042	Rumburk	Velký Šenov	Rumburk	Velký Šenov	235,2	14	1 092,0	65	1 024,8	61	1 041,6	62	823,2	49	4 216,8	251	3 981,6	237
28043	Velký Šenov	Rumburk	Velký Šenov	Rumburk	235,2	14	1 092,0	65	1 024,8	61	1 041,6	62	823,2	49	4 216,8	251	3 981,6	237
28044	Rumburk	Velký Šenov	Rumburk	Velký Šenov	235,2	14	1 092,0	65	1 024,8	61	1 041,6	62	823,2	49	4 216,8	251	3 981,6	237
28045	Velký Šenov	Rumburk	Velký Šenov	Rumburk	235,2	14	1 092,0	65	1 024,8	61	1 041,6	62	823,2	49	4 216,8	251	3 981,6	237
Součet výkonů vlaků ve vlkm					51 316,3		226 996,5		240 158,0		254 891,8		180 816,6		954 179,2		902 862,9	

Odhad rozsahu objednaného dopravního výkonu dle smlouvy *)

Smlouva: S420H - Šluknovsko
Donátor: Ústecký kraj

*) Odhad výkonu ve vlkm

Číslo vlaku	Výchozí zastávka vlaku	Cílová zastávka vlaku	Začátek smluvního úseku	Konec smluvního úseku	Období 10. 12. 2023 - 31. 12. 2023	
					Odhad výkonu *)	Četnost
1960	Děčín hl.n.	Česká Kamenice	Děčín hl.n.	Česká Kamenice	491,4	21
1961	Česká Kamenice	Děčín hl.n.	Česká Kamenice	Děčín hl.n.	304,2	13
1963	Rumburk	Děčín hl.n.	Rumburk	Děčín hl.n.	765,7	13
5270	Děčín hl.n.	Děčín st.hr.	Děčín hl.n.	Děčín st.hr.	228,0	20
5271	Děčín st.hr.	Děčín hl.n.	Děčín st.hr.	Děčín hl.n.	239,4	21
5456	Rumburk	D.Poustevna st.hr.	Rumburk	D.Poustevna st.hr.	534,0	20
5457	D.Poustevna st.hr.	Rumburk	D.Poustevna st.hr.	Rumburk	240,3	9
6650	Děčín hl.n.	Rumburk	Děčín hl.n.	Rumburk	1 295,8	22
6651	Česká Kamenice	Děčín hl.n.	Česká Kamenice	Děčín hl.n.	187,2	8
6651	Rumburk	Děčín hl.n.	Rumburk	Děčín hl.n.	765,7	13
6652	Děčín hl.n.	Rumburk	Děčín hl.n.	Rumburk	1 295,8	22
6653	Rumburk	Děčín hl.n.	Rumburk	Děčín hl.n.	1 295,8	22
6654	Děčín hl.n.	Rumburk	Děčín hl.n.	Rumburk	1 295,8	22
6655	Rumburk	Děčín hl.n.	Rumburk	Děčín hl.n.	1 295,8	22
6656	Děčín hl.n.	Rumburk	Děčín hl.n.	Rumburk	1 295,8	22
6657	Rumburk	Děčín hl.n.	Rumburk	Děčín hl.n.	1 295,8	22
6658	Děčín hl.n.	Rumburk	Děčín hl.n.	Rumburk	1 295,8	22
6659	Rumburk	Děčín hl.n.	Rumburk	Děčín hl.n.	1 295,8	22
6660	Děčín hl.n.	Rumburk	Děčín hl.n.	Rumburk	1 295,8	22
6661	Rumburk	Děčín hl.n.	Rumburk	Děčín hl.n.	1 295,8	22
6662	Děčín hl.n.	Rumburk	Děčín hl.n.	Rumburk	765,7	13
6663	Rumburk	Děčín hl.n.	Rumburk	Děčín hl.n.	1 295,8	22
6664	Děčín hl.n.	Rumburk	Děčín hl.n.	Rumburk	1 295,8	22
6665	Rumburk	Děčín hl.n.	Rumburk	Děčín hl.n.	1 295,8	22
6666	Děčín hl.n.	Rumburk	Děčín hl.n.	Rumburk	1 236,9	21
6667	Rumburk	Děčín hl.n.	Rumburk	Děčín hl.n.	1 236,9	21
6668	Děčín hl.n.	Rumburk	Děčín hl.n.	Rumburk	1 178,0	20
6669	Rumburk	Děčín hl.n.	Rumburk	Děčín hl.n.	294,5	5
6670	Děčín hl.n.	Česká Kamenice	Děčín hl.n.	Česká Kamenice	304,2	13
6671	Česká Kamenice	Děčín hl.n.	Česká Kamenice	Děčín hl.n.	304,2	13
6672	Děčín hl.n.	Česká Kamenice	Děčín hl.n.	Česká Kamenice	304,2	13
6673	Česká Kamenice	Děčín hl.n.	Česká Kamenice	Děčín hl.n.	304,2	13

Číslo vlaku	Výchozí zastávka vlaku	Cílová zastávka vlaku	Začátek smluvního úseku	Konec smluvního úseku	Období 10. 12. 2023 - 31. 12. 2023	
					Odhad výkonu *)	Četnost
6674	Děčín hl.n.	Jedlová	Děčín hl.n.	Jedlová	504,4	13
6675	Jedlová	Děčín hl.n.	Jedlová	Děčín hl.n.	504,4	13
6681	Dolní Poustevna	Rumburk	Dolní Poustevna	Rumburk	341,9	13
6683	Dolní Poustevna	Rumburk	Dolní Poustevna	Rumburk	473,4	18
6684	Rumburk	Dolní Poustevna	Rumburk	Dolní Poustevna	420,8	16
21000	Děčín hl.n.	Dolní Žleb	Děčín hl.n.	Dolní Žleb	207,9	21
21001	Dolní Žleb	Děčín hl.n.	Dolní Žleb	Děčín hl.n.	207,9	21
21002	Děčín hl.n.	Dolní Žleb	Děčín hl.n.	Dolní Žleb	128,7	13
21003	Dolní Žleb	Děčín hl.n.	Dolní Žleb	Děčín hl.n.	128,7	13
21004	Děčín hl.n.	Dolní Žleb	Děčín hl.n.	Dolní Žleb	128,7	13
21005	Dolní Žleb	Děčín hl.n.	Dolní Žleb	Děčín hl.n.	128,7	13
21006	Děčín hl.n.	Dolní Žleb	Děčín hl.n.	Dolní Žleb	128,7	13
21007	Dolní Žleb	Děčín hl.n.	Dolní Žleb	Děčín hl.n.	128,7	13
21008	Děčín hl.n.	Dolní Žleb	Děčín hl.n.	Dolní Žleb	128,7	13
21009	Dolní Žleb	Děčín hl.n.	Dolní Žleb	Děčín hl.n.	128,7	13
26044	Rumburk	Varnsdorf	Rumburk	Varnsdorf	287,3	13
26045	Varnsdorf	Rumburk	Varnsdorf	Rumburk	287,3	13
26046	Rumburk	Varnsdorf	Rumburk	Varnsdorf	198,9	9
26050	Rybniště	Varnsdorf	Rybniště	Varnsdorf	146,9	13
26051	Varnsdorf	Rybniště	Varnsdorf	Rybniště	146,9	13
26052	Rybniště	Varnsdorf	Rybniště	Varnsdorf	146,9	13
26053	Varnsdorf	Rybniště	Varnsdorf	Rybniště	146,9	13
26054	Rybniště	Varnsdorf	Rybniště	Varnsdorf	101,7	9
26055	Varnsdorf	Rybniště	Varnsdorf	Rybniště	101,7	9
26056	Rybniště	Varnsdorf	Rybniště	Varnsdorf	146,9	13
26057	Varnsdorf	Rybniště	Varnsdorf	Rybniště	146,9	13
26058	Rybniště	Varnsdorf	Rybniště	Varnsdorf	248,6	22
26059	Varnsdorf	Rybniště	Varnsdorf	Rybniště	146,9	13
26060	Rybniště	Varnsdorf	Rybniště	Varnsdorf	146,9	13
26061	Varnsdorf	Rybniště	Varnsdorf	Rybniště	101,7	9
26062	Rybniště	Varnsdorf	Rybniště	Varnsdorf	101,7	9
26063	Varnsdorf	Rybniště	Varnsdorf	Rybniště	146,9	13
26064	Rybniště	Varnsdorf	Rybniště	Varnsdorf	146,9	13
26065	Varnsdorf	Rybniště	Varnsdorf	Rybniště	101,7	9
26066	Rybniště	Varnsdorf	Rybniště	Varnsdorf	101,7	9
26067	Varnsdorf	Rybniště	Varnsdorf	Rybniště	146,9	13
26068	Rybniště	Varnsdorf	Rybniště	Varnsdorf	146,9	13
26069	Varnsdorf	Rybniště	Varnsdorf	Rybniště	101,7	9
26070	Rybniště	Varnsdorf	Rybniště	Varnsdorf	101,7	9
26071	Varnsdorf	Rybniště	Varnsdorf	Rybniště	146,9	13

Číslo vlaku	Výchozí zastávka vlaku	Cílová zastávka vlaku	Začátek smluvního úseku	Konec smluvního úseku	Období 10. 12. 2023 - 31. 12. 2023	
					Odhad výkonu *)	Četnost
26072	Rybniště	Varnsdorf	Rybniště	Varnsdorf	146,9	13
26073	Varnsdorf	Rybniště	Varnsdorf	Rybniště	146,9	13
26074	Rybniště	Varnsdorf	Rybniště	Varnsdorf	101,7	9
26075	Varnsdorf	Rybniště	Varnsdorf	Rybniště	101,7	9
26076	Rybniště	Varnsdorf	Rybniště	Varnsdorf	146,9	13
26077	Varnsdorf	Rybniště	Varnsdorf	Rybniště	146,9	13
26078	Rybniště	Varnsdorf	Rybniště	Varnsdorf	226,0	20
26079	Varnsdorf	Rybniště	Varnsdorf	Rybniště	101,7	9
26080	Rybniště	Varnsdorf	Rybniště	Varnsdorf	146,9	13
26081	Varnsdorf	Rybniště	Varnsdorf	Rybniště	146,9	13
26083	Varnsdorf	Rybniště	Varnsdorf	Rybniště	101,7	9
26085	Varnsdorf	Rumburk	Varnsdorf	Rumburk	154,7	7
26085	Varnsdorf	Rybniště	Varnsdorf	Rybniště	146,9	13
28000	Rumburk	Děčín hl.n.	Rumburk	Děčín hl.n.	838,2	22
28001	Děčín hl.n.	Rumburk	Děčín hl.n.	Rumburk	838,2	22
28002	Rumburk	Děčín hl.n.	Rumburk	Děčín hl.n.	838,2	22
28003	Děčín hl.n.	Rumburk	Děčín hl.n.	Rumburk	838,2	22
28004	Rumburk	Děčín hl.n.	Rumburk	Děčín hl.n.	838,2	22
28005	Děčín hl.n.	Rumburk	Děčín hl.n.	Rumburk	838,2	22
28006	Rumburk	Děčín hl.n.	Rumburk	Děčín hl.n.	838,2	22
28007	Děčín hl.n.	Rumburk	Děčín hl.n.	Rumburk	838,2	22
28008	Rumburk	Děčín hl.n.	Rumburk	Děčín hl.n.	838,2	22
28009	Děčín hl.n.	Rumburk	Děčín hl.n.	Rumburk	838,2	22
28010	Rumburk	Děčín hl.n.	Rumburk	Děčín hl.n.	838,2	22
28011	Děčín hl.n.	Rumburk	Děčín hl.n.	Rumburk	838,2	22
28012	Rumburk	Děčín hl.n.	Rumburk	Děčín hl.n.	838,2	22
28013	Děčín hl.n.	Rumburk	Děčín hl.n.	Rumburk	838,2	22
28014	Rumburk	Děčín hl.n.	Rumburk	Děčín hl.n.	762,0	20
28015	Děčín hl.n.	Rumburk	Děčín hl.n.	Rumburk	762,0	20
28017	Děčín hl.n.	Rumburk	Děčín hl.n.	Rumburk	114,3	3
28018	Rumburk	Děčín hl.n.	Rumburk	Děčín hl.n.	495,3	13
28019	Děčín hl.n.	Rumburk	Děčín hl.n.	Rumburk	381,0	10
28040	Rumburk	Velký Šenov	Rumburk	Velký Šenov	218,4	13
28041	Velký Šenov	Rumburk	Velký Šenov	Rumburk	218,4	13
28042	Rumburk	Velký Šenov	Rumburk	Velký Šenov	218,4	13
28043	Velký Šenov	Rumburk	Velký Šenov	Rumburk	218,4	13
28044	Rumburk	Velký Šenov	Rumburk	Velký Šenov	218,4	13
28045	Velký Šenov	Rumburk	Velký Šenov	Rumburk	218,4	13
Součet výkonů vlaků ve vlkm					52 637,2	

Rozsah objednaného dopravního výkonu dle smlouvy ***)**

Smlouva: S420SvH SV vlaky Šluknovsko

Donátor: Ústecký kraj

*) výkon ve vlkm

Číslo vlaku	Výchozí zastávka vlaku	Cílová zastávka vlaku	Začátek smluvního úseku	Konec smluvního úseku	11. - 31. 12. 2022		1. čtvrtletí 2023		2. čtvrtletí 2023		3. čtvrtletí 2023		01. 10. - 09. 12. 2023		Celkem 11. 12. 2022 - 09. 12. 2023		01. 01. - 09. 12. 2023	
					Výkon *)	Četnost	Výkon *)	Četnost	Výkon *)	Četnost	Výkon *)	Četnost	Výkon *)	Četnost	Výkon *)	Četnost	Výkon *)	Četnost
5272	Dolní Poustevna	Sebnitz(Sachs)	Dolní Poustevna	D.Poustevna st.hr.	0,0	0	0,0	0	1,2	1	15,6	13	6,0	5	22,8	19	22,8	19
5273	Sebnitz(Sachs)	Dolní Poustevna	D.Poustevna st.hr.	Dolní Poustevna	2,0	5	10,0	25	11,2	28	11,6	29	9,2	23	44,0	110	42,0	105
5278	Litoměřice dolní n.	Dresden Hbf	Litoměřice dolní n.	Litoměřice město z	7,2	18	36,0	90	36,4	91	36,8	92	28,4	71	144,8	362	137,6	344
5279	Dresden Hbf	Litoměřice dolní n.	Litoměřice město z	Litoměřice dolní n.	0,0	0	0,0	0	34,8	29	15,6	13	8,4	7	58,8	49	58,8	49
6991	Děčín hl.n.	Ústí n.L.hl.n.os.n.	Děčín hl.n.	Ústí n.L.hl.n.os.n.	0,0	0	0,0	0	36,0	30	31,2	26	14,4	12	81,6	68	81,6	68
6992	Ústí n.L.hl.n.os.n.	Děčín hl.n.	Ústí n.L.hl.n.os.n.	Děčín hl.n.	68,4	3	0,0	0	638,4	28	661,2	29	364,8	16	1 732,8	76	1 664,4	73
6994	Ústí n.L.hl.n.os.n.	Děčín hl.n.	Ústí n.L.hl.n.os.n.	Děčín hl.n.	68,4	3	0,0	0	0,0	0	0,0	0	114,0	5	182,4	8	114,0	5
26086	Rybniště	Rumburk	Rybniště	Rumburk	0,0	0	0,0	0	615,6	27	0,0	0	0,0	0	615,6	27	615,6	27
Součet výkonů vlaků ve vlkm					146,0		46,0		1 373,6		772,0		545,2		2 882,8		2 736,8	

Odhad rozsahu objednaného dopravního výkonu dle smlouvy *)

Smlouva: S420SvH SV vlaky Šluknovsko
Donátor: Ústecký kraj

*) Odhad výkonu ve vlkm

Číslo vlaku	Výchozí zastávka vlaku	Cílová zastávka vlaku	Začátek smluvního úseku	Konec smluvního úseku	Období 10. 12. 2023 - 31. 12. 2023	
					Odhad výkonu *)	Četnost
5272	Dolní Poustevna	D.Poustevna st.hr.	Dolní Poustevna	D.Poustevna st.hr.	3,2	8
5273	D.Poustevna st.hr.	Dolní Poustevna	D.Poustevna st.hr.	Dolní Poustevna	8,0	20
26086	Rybniště	Rumburk	Rybniště	Rumburk	21,6	2
Součet výkonů vlaků ve vlkm					32,8	

Ústecký kraj

Krajský úřad

Číslo *objednatele*: 19/SML4192/SoVS/DS

D O D A T E K Č. 5

KE SMLOUVĚ O VEŘEJNÝCH SLUŽBÁCH V PŘEPRAVĚ CESTUJÍCÍCH VEŘEJNOU DRÁŽNÍ DOPRAVOU K ZAJIŠTĚNÍ DOPRAVNÍ OBSLUŽNOSTI ÚSTECKÉHO KRAJE A STŘEDOČESKÉHO KRAJE NA LINKÁCH U21 A U22

S M L U V N Í S T R A N Y:

Objednatel:
Ústecký kraj
Sídlo: Velká Hradební 3118/48, 400 02 Ústí nad Labem
Zastoupený: JUDr. Markem Hrabáčem, členem Rady Ústeckého kraje
IČ: 70892156
DIČ: CZ70892156
Bankovní spojení: Česká spořitelna, a.s., číslo účtu: 882733379/0800

(dále jen „**Ústecký kraj**“ nebo „**Objednatel**“)

a společnost

Dopravce:
České dráhy, a.s.
Sídlo: Nábřeží L. Svobody 1222, 110 15 Praha 1
Zastoupený: Mgr. Michalem Krapincem, předsedou představenstva
a Ing. Jiřím Ješetou, členem představenstva
IČ: 70994226
DIČ: CZ70994226
Bankovní spojení: Komerční banka, a. s. Praha,
číslo účtu 10188-133605011/0100,
variabilní symbol: 06RRRR04 („RRRR“ bude nahrazeno číslem roku, ke kterému bude příslušná platba vztažena)
Zapsaný: v obchodním rejstříku vedeném u Městského soudu v Praze v oddílu B, vložka číslo 8039

(dále jen „**Dopravce**“, společně s Objednatelem dále jen „**Smluvní strany**“)

Preambule

VZHLEDEM K TOMU, ŽE

A) dne 9. prosince 2019 byla mezi Smluvními stranami uzavřena smlouva č. 19/SML4192/SoVS/DS o veřejných službách v přepravě cestujících veřejnou drážní dopravou k zajištění dopravní obslužnosti Ústeckého kraje a Středočeského kraje na linkách U21 a U22 (dále jen „Smlouva“), k níž následně Smluvní strany uzavřely dodatky č. 1, 2, 3 a 4;

B) v souladu s čl. 12 odst. 3 Smlouvy navrhl Objednatel změny místního a časového vymezení linek (jízdního řádu) pro období platnosti jízdního řádu 2022/2023 (tj. od 11. prosince 2022 včetně do 9. prosince 2023 včetně) a návrh nového jízdního řádu zaslal včas Dopravci nebo mu dodatečně sdělil požadované úpravy tak, aby byly zapracovány i po termínu stanoveném pro podání řádné žádosti o přidělení kapacity dráhy dle Zákona o dráhách a platného Prohlášení o dráze, ale tak včas, aby byly požadované úpravy zapracovány pro období platnosti jízdního řádu 2022/2023. Dopravce v souladu s čl. 12 odst. 3 Smlouvy požádal přídělce kapacity dráhy o přidělení kapacity dráhy dle návrhu nového jízdního řádu vypracovaného Objednatelem. Nový jízdní řád byl schválen a kapacita dráhy byla Dopravci přidělena přídělcem kapacity dráhy;

C) se Smluvní strany dohodly na úpravě mechanizmu výpočtu výše Základní ceny na 1 vlkm, Variabilní ceny na 1 vlkm a Ceny za 1 vlkm neprovedeného dopravního výkonu ve smyslu čl. 4 odst. 6 a 7 Smlouvy. Upravený mechanizmus bude použit poprvé pro rok 2023 a dále v každém následujícím kalendářním roce Doby plnění;

D) pojmy s velkými písmeny, které nejsou v tomto Dodatku č. 5 definovány, mají stejný význam jako ve Smlouvě

UZAVÍRAJÍ SMLUVNÍ STRANY níže uvedeného dne, měsíce a roku na základě vzájemné shody tento dodatek č. 5 ke Smlouvě (dále jen „**Dodatek č. 5**“):

ČLÁNEK 1
ÚPRAVY ZNĚNÍ TEXTU SMLOUVY A PŘÍLOHY Č. 4 SMLOUVY

1. **Smluvní strany se dohodly, že čl. 4 odst. 6 Smlouvy se pro účely stanovení výše Základní ceny na 1 vlkm pro rok 2023 a následující kalendářní roky Doby plnění mění tak, že je jeho znění následující:**

   „Výše Základní ceny na 1 vlkm pro rok 2023 a následující kalendářní roky Doby plnění bude stanovena dle následujících pravidel. Pro vyloučení jakýchkoliv pochybností se stanoví, že výše Základní ceny na 1 vlkm nemůže být s výjimkou úprav podle tohoto odstavce po dobu trvání této smlouvy upravena (zejména zvýšena).

   Základní cena na 1 vlkm se v roce 2023 a v každém následujícím kalendářním roce Doby plnění ***($C_{i,}$)*** *oproti Základní ceně na 1 vlkm pro rok 2019 a 2020* ***($C_{2019,2020}$)*** *upraví (zvýší či sníží):*

   a) o částku ***„M_i“*** *odpovídající částce určené jako součin (i) částky odpovídající níže uvedenému procentnímu podílu ze Základní ceny na 1 vlkm pro rok 2019*

*a 2020 ($C_{2019,2020}$) a (ii) podílu vyjadřujícího zvýšení či snížení průměrné ceny motorové nafty vyhlášené Českým statistickým úřadem pro kalendářní rok „i – 1“, který o rok předchází příslušnému kalendářnímu roku Doby plnění „i“, oproti průměrné ceně motorové nafty vyhlášené Českým statistickým úřadem pro kalendářní rok 2018. Částka **„M_i“** se konkrétně určí jako násobek:*

$$M_i = (12/100 * C_{2019,2020}) * [(E_{i-1}/E_{2018})-1]$$

kde:

M_i *…….....je částka, o kterou se upraví Základní cena na 1 vlkm (C_i) v příslušném kalendářním roce „i“. Je-li výsledná hodnota M_i kladné číslo, bude o tuto hodnotu Základní cena na 1 vlkm (C_i) v příslušném kalendářním roce navýšena oproti Základní ceně na 1 vlkm v roce 2019 a 2020 ($C_{2019,2020}$); je-li výsledná hodnota M_i záporné číslo, bude příslušná Základní cena na 1 vlkm snížena.*

$C_{2019,2020}$ *……...je Základní cena na 1 vlkm pro rok 2019 a 2020.*

E_{i-1}/E_{2018}*……...je podíl průměrné ceny motorové nafty v kalendářním roce „i - 1“ vyhlášené Českým statistickým úřadem (E_{i-1}) a průměrné ceny motorové nafty vyhlášené Českým statistickým úřadem v kalendářním roce 2018 (E_{2018}).*

b) *o částku „**N_i**“ odpovídající částce určené jako součin (i) částky odpovídající níže uvedenému procentnímu podílu ze Základní ceny na 1 vlkm pro rok 2019 a 2020 ($C_{2019,2020}$) a (ii) podílu vyjadřujícího zvýšení či snížení průměrné hrubé měsíční nominální mzdy pro odvětví „doprava a skladování“ na přepočtené počty zaměstnanců vyhlášené Českým statistickým úřadem pro kalendářní rok „i – 1“, který o rok předchází příslušnému kalendářnímu roku Doby plnění „i“, oproti průměrné hrubé měsíční nominální mzdě pro odvětví „doprava a skladování“ na přepočtené počty zaměstnanců vyhlášené Českým statistickým úřadem pro kalendářní rok 2018. Částka „**N_i**“ se konkrétně určí jako násobek:*

$$N_i = (48/100 * C_{2019,2020}) * [(MZ_{i-1}/MZ_{2018}) -1]$$

kde:

N_i *…….…..je částka, o kterou se upraví Základní cena na 1 vlkm (C_i) v příslušném kalendářním roce „i“. Je-li výsledná hodnota N_i kladné číslo, bude o tuto hodnotu Základní cena na 1 vlkm (C_i) v příslušném kalendářním roce navýšena oproti Základní ceně na 1 vlkm v roce 2019 a 2020 ($C_{2019,2020}$); je-li výsledná hodnota N_i záporné číslo, bude příslušná Základní cena na 1 vlkm snížena.*

$C_{2019,2020}$ *……je Základní cena na 1 vlkm pro rok 2019 a 2020.*

MZ_{i-1}/MZ_{2018}*….je podíl průměrné hrubé měsíční nominální mzdy pro odvětví „doprava a skladování“ na přepočtené počty zaměstnanců v kalendářním roce „i – 1“ vyhlášené Českým statistickým úřadem (MZ_{i-1}) a průměrné hrubé měsíční nominální mzdy pro odvětví „doprava a skladování“ na přepočtené počty zaměstnanců vyhlášené Českým statistickým úřadem v kalendářním roce 2018 (MZ_{2018}).*

c) *o částku „**O_i**“ odpovídající částce určené jako součin (i) částky odpovídající níže uvedenému procentnímu podílu ze Základní ceny na 1 vlkm v kalendářním roce 2019 a 2020 ($C_{2019,2020}$) a (ii) podílu vyjadřujícího zvýšení či snížení ročního bazického indexu spotřebitelských cen vyhlášeného Českým statistickým úřadem pro kalendářní rok „i – 1“, který o rok předchází příslušnému kalendářnímu roku Doby plnění „i“, oproti ročnímu bazickému indexu spotřebitelských cen vyhlášenému Českým statistickým úřadem pro kalendářní rok 2018 (uvedené bazické indexy jsou vztaženy k základnímu období, kterým je průměr roku 2015). Částka „**O_i**“ se konkrétně určí jako násobek:*

$$O_i = (29/100 * C_{2019,2020}) * [(I_{i-1}/ I_{2018}) - 1]$$

kde:

O_i *……..….je částka, o kterou se upraví Základní cena na 1 vlkm (C_i) v příslušném kalendářním roce „i“. Je-li výsledná hodnota O_i kladné číslo, bude o tuto hodnotu Základní cena na 1 vlkm (C_i) v příslušném kalendářním roce navýšena oproti Základní ceně na 1 vlkm v roce 2019 a 2020 ($C_{2019,2020}$); je-li výsledná hodnota O_i záporné číslo, bude příslušná Základní cena na 1 vlkm snížena.*

$C_{2019,2020}$ *……...je Základní cena na 1 vlkm pro rok 2019 a 2020.*

I_{i-1}/ I_{2018}*…….je podíl ročního bazického indexu spotřebitelských cen v kalendářním roce „i - 1“ vyhlášeného Českým statistickým úřadem (I_{i-1}) a ročního bazického indexu spotřebitelských cen vyhlášeného Českým statistickým úřadem v kalendářním roce 2018 (I_{2018}).*
(Základním obdobím uvedených bazických indexů spotřebitelských cen je průměr roku 2015. Pro vyloučení případných pochybností se stanoví, že pokud by Český statistický úřad přestal zveřejňovat bazické indexy spotřebitelských cen vztažené k základnímu období, kterým je průměr roku 2015, použijí se bazické indexy spotřebitelských cen vztažené k novému základnímu období, které Český statistický úřad zvolí a bude zveřejňovat, a to počínaje rokem, kdy byly zveřejněny poprvé.)

Úpravu Základní ceny na 1 vlkm v roce 2023 a v každém následujícím roce, ve kterém trvá tato smlouva (C_i), lze pro vyloučení jakýchkoliv pochybností vyjádřit rovněž následovně:

$$C_i = C_{2019,2020} + (M_i + N_i + O_i)$$

kde:

C_i *…….……..…….je Základní cena na 1 vlkm, která bude počínaje 1. lednem příslušného kalendářního roku „i“ platit po celý příslušný kalendářní rok (Základní cena na 1 vlkm pro příslušný kalendářní rok „i“).*

$C_{2019,2020}$ *……...je Základní cena na 1 vlkm pro rok 2019 a 2020.*

M_i *……...je částka vypočtená postupem dle čl. 4 odst. 6 písm. a) této smlouvy výše.*

N_i *…….……...je částka vypočtená postupem dle čl. 4 odst. 6 písm. b) této smlouvy výše.*

O_i *……..…….je částka vypočtená postupem dle čl. 4 odst. 6 písm. c) této smlouvy výše.*

Hodnoty M_i, N_i, O_i, C_i, a $C_{2019,2020}$ se zaokrouhlí na dvě desetinná místa dle běžných matematických pravidel zaokrouhlování.“

2. **Smluvní strany se dohodly, že čl. 4 odst. 7 Smlouvy se pro účely stanovení výše Variabilní ceny na 1 vlkm a Ceny za 1 vlkm neprovedeného dopravního výkonu pro rok 2023 a následující kalendářní roky Doby plnění mění tak, že je jeho znění následující:**

„Výše Variabilní ceny na 1 vlkm a Ceny za 1 vlkm neprovedeného dopravního výkonu bude pro rok 2023 a následující kalendářní roky Doby plnění stanovena dle následujících pravidel. Pro vyloučení jakýchkoliv pochybností se stanoví, že výše Variabilní ceny na 1 vlkm a Ceny za 1 vlkm neprovedeného dopravního výkonu nemůže být s výjimkou úprav podle tohoto odstavce po dobu trvání této smlouvy upravena (zejména zvýšena).

Variabilní cena na 1 vlkm a Cena za 1 vlkm neprovedeného dopravního výkonu v roce 2023 a v každém následujícím kalendářním roce Doby plnění ***(CV_i, CNV_i)*** *se oproti Variabilní ceně na 1 vlkm a Ceně za 1 vlkm neprovedeného dopravního výkonu pro rok 2019 a 2020* ***($CV_{2019,2020}$, $CNV_{2019,2020}$)*** *upraví (zvýší či sníží):*

a) o částku ***„MV_i“*** *odpovídající částce určené jako součin (i) částky odpovídající níže uvedenému procentnímu podílu z Variabilní ceny na 1 vlkm pro rok 2019 a 2020 ($CV_{2019,2020}$) a (ii) podílu vyjadřujícího zvýšení či snížení průměrné ceny motorové nafty vyhlášené Českým statistickým úřadem pro kalendářní rok „i – 1“, který o rok předchází příslušnému kalendářnímu roku Doby plnění „i“, oproti průměrné ceně motorové nafty vyhlášené Českým statistickým úřadem pro kalendářní rok 2018. Částka* ***„MV_i“*** *se konkrétně určí jako násobek:*

$$MV_i = (16/100 * CV_{2019,2020}) * [(E_{i-1}/ E_{2018}) -1]$$

kde:

MV_i *……...je částka, o kterou se upraví Variabilní cena na 1 vlkm (CV_i) v příslušném kalendářním roce „i“. Je-li výsledná hodnota MV_i kladné číslo, bude o tuto hodnotu Variabilní cena na 1 vlkm (CV_i) v příslušném kalendářním roce navýšena oproti Variabilní ceně na 1 vlkm v roce 2019 a 2020 ($CV_{2019,2020}$); je-li výsledná hodnota MV_i záporné číslo, bude příslušná Variabilní cena na 1 vlkm snížena.*

$CV_{2019,2020}$ *.....je Variabilní cena na 1 vlkm pro rok 2019 a 2020.*

E_{i-1}/E_{2018} *……..je podíl průměrné ceny motorové nafty v kalendářním roce „i - 1“ vyhlášené Českým statistickým úřadem (E_{i-1})*

a průměrné ceny motorové nafty vyhlášené Českým statistickým úřadem v kalendářním roce 2018 (E_{2018}).

*b) o částky „**NV_i**“ a „**NNV_i**“ odpovídající částce určené jako součin (i) částky odpovídající níže uvedenému procentnímu podílu z Variabilní ceny na 1 vlkm pro rok 2019 a 2020 ($CV_{2019,2020}$) nebo z Ceny za 1 vlkm neprovedeného dopravního výkonu pro rok 2019 a 2020 ($CNV_{2019,2020}$) a (ii) podílu vyjadřujícího zvýšení či snížení průměrné hrubé měsíční nominální mzdy pro odvětví „doprava a skladování“ na přepočtené počty zaměstnanců vyhlášené Českým statistickým úřadem pro kalendářní rok „i – 1“, který o rok předchází příslušnému kalendářnímu roku Doby plnění „i“, oproti průměrné hrubé měsíční nominální mzdě pro odvětví „doprava a skladování“ na přepočtené počty zaměstnanců vyhlášené Českým statistickým úřadem pro kalendářní rok 2018. Částky „**NV_i**“ a **NNV_i** se určí jako násobek:*

$$NV_i = (52/100 * CV_{2019,2020}) * [(MZ_{i-1}/ MZ_{2018}) - 1]$$

$$NNV_i = (66/100 * CNV_{2019,2020}) * [(MZ_{i-1}/ MZ_{2018}) - 1]$$

kde:

NV_i……..*je částka, o kterou se upraví Variabilní cena na 1 vlkm (CV_i) v příslušném kalendářním roce „i“. Je-li výsledná hodnota NV_i kladné číslo, bude o tuto hodnotu Variabilní cena na 1 vlkm (CV_i) v příslušném kalendářním roce navýšena oproti Variabilní ceně na 1 vlkm v roce 2019 a 2020 ($CV_{2019,2020}$); je-li výsledná hodnota NV_i záporné číslo, bude příslušná Variabilní cena na 1 vlkm snížena.*

NNV_i……..*je částka, o kterou se upraví Cena za 1 vlkm neprovedeného dopravního výkonu (CNV_i) v příslušném kalendářním roce „i“. Je-li výsledná hodnota NNV_i kladné číslo, bude o tuto hodnotu Cena za 1 vlkm neprovedeného dopravního výkonu (CNV_i) v příslušném kalendářním roce navýšena oproti Ceně za 1 vlkm neprovedeného dopravního výkonu v roce 2019 a 2020 ($CNV_{2019,2020}$); je-li výsledná hodnota NNV_i záporné číslo, bude příslušná Cena za 1 vlkm neprovedeného dopravního výkonu snížena.*

$CV_{2019,2020}$……..*je Variabilní cena na 1 vlkm pro rok 2019 a 2020.*

$CNV_{2019,2020}$……*je Cena za 1 vlkm neprovedeného dopravního výkonu pro rok 2019 a 2020.*

MZ_{i-1}/MZ_{2018}…….*je podíl průměrné hrubé měsíční nominální mzdy pro odvětví „doprava a skladování“ na přepočtené počty zaměstnanců v kalendářním roce „i - 1“ vyhlášené Českým statistickým úřadem (MZ_{i-1}) a průměrné hrubé měsíční nominální mzdy pro odvětví „doprava a skladování“ na přepočtené počty zaměstnanců vyhlášené Českým statistickým úřadem v kalendářním roce 2018 (MZ_{2018}).*

*c) o částku „**OV_i**“ a „**ONV_i**“ odpovídající částce určené jako součin (i) částky odpovídající níže uvedenému procentnímu podílu z Variabilní ceny na 1 vlkm pro rok 2019 a 2020 ($CV_{2019,2020}$) nebo z Ceny za 1 vlkm neprovedeného dopravního výkonu pro rok 2019 a 2020 ($CNV_{2019,2020}$) a (ii) podílu vyjadřujícího zvýšení či snížení ročního bazického indexu spotřebitelských cen vyhlášeného Českým statistickým úřadem pro kalendářní rok „i – 1“, který o rok předchází příslušnému kalendářnímu roku Doby plnění „i“, oproti ročnímu bazickému indexu spotřebitelských cen vyhlášenému Českým statistickým úřadem pro kalendářní rok 2018 (uvedené bazické indexy jsou vztaženy k základnímu období, kterým je průměr roku 2015). Částka „**OV_i**“ a **ONV_i**“ se konkrétně určí jako násobek:*

$$OV_i = (19/100 * CV_{2019,2020}) * [(I_{i-1}/I_{2018})-1]$$

$$ONV_i = (30/100 * CNV_{2019,2020}) * [(I_{i-1}/I_{2018})-1]$$

kde:

OV_i……....*je částka, o kterou se upraví Variabilní cena na 1 vlkm (CV_i) v příslušném kalendářním roce „i“. Je-li výsledná hodnota OV_i kladné číslo, bude o tuto hodnotu Variabilní cena na 1 vlkm (CV_i) v příslušném kalendářním roce navýšena oproti Variabilní ceně na 1 vlkm v roce 2019 a 2020 ($CV_{2019,2020}$); je-li výsledná hodnota OV_i záporné číslo, bude příslušná Variabilní cena na 1 vlkm snížena.*

ONV_i……..*je částka, o kterou se upraví Cena za 1 vlkm neprovedeného dopravního výkonu (CNV_i) v příslušném kalendářním roce „i“. Je-li výsledná hodnota ONV_i kladné číslo, bude o tuto hodnotu Cena za 1 vlkm neprovedeného dopravního výkonu (CNV_i) v příslušném kalendářním roce navýšena oproti Ceně za 1 vlkm neprovedeného dopravního výkonu v roce 2019 a 2020 ($CNV_{2019,2020}$); je-li výsledná hodnota ONV_i záporné číslo, bude příslušná Cena za 1 vlkm neprovedeného dopravního výkonu snížena.*

$CV_{2019,2020}$.....*je Variabilní cena na 1 vlkm pro rok 2019 a 2020.*

$CNV_{2019,2020}$……*je Cena za 1 vlkm neprovedeného dopravního výkonu pro rok 2019 a 2020.*

I_{i-1}/I_{2018}……..*je podíl ročního bazického indexu spotřebitelských cen v kalendářním roce „i - 1“ vyhlášeného Českým statistickým úřadem (I_{i-1}) a ročního bazického indexu spotřebitelských cen vyhlášeného Českým statistickým úřadem v kalendářním roce 2018 (I_{2018}).*

(Základním obdobím uvedených bazických indexů spotřebitelských cen je průměr roku 2015. Pro vyloučení případných pochybností se stanoví, že pokud by Český statistický úřad přestal zveřejňovat bazické indexy spotřebitelských cen vztažené k základnímu období, kterým je průměr roku 2015, použijí se bazické indexy spotřebitelských cen vztažené k novému základnímu

období, které Český statistický úřad zvolí a bude zveřejňovat, a to počínaje rokem, kdy byly zveřejněny poprvé.)

Úpravu Variabilní ceny na 1 vlkm a Ceny za 1 vlkm neprovedeného dopravního výkonu v roce 2023 a v každém následujícím roce, ve kterém trvá tato smlouva (CV_i, CNV_i), lze pro vyloučení jakýchkoliv pochybností vyjádřit rovněž následovně:

$$CV_i = CV_{2019,2020} + (MV_i + NV_i + OV_i)$$

$$CNV_i = CNV_{2019,2020} + (NNV_i + ONV_i)$$

kde:

***CV_i**……..…...je Variabilní cena na 1 vlkm, která bude počínaje 1. lednem příslušného kalendářního roku „i" platit po celý příslušný kalendářní rok (Variabilní cena na 1 vlkm pro příslušný kalendářní rok „i").*

***$CV_{2019,2020}$**……..…je Variabilní cena na 1 vlkm pro rok 2019 a 2020.*

***MV_i**…….……...je částka vypočtená postupem dle čl. 4 odst. 7 písm. a) této smlouvy výše.*

***NV_i**……...…..je částka vypočtená postupem dle čl. 4 odst. 7 písm. b) této smlouvy výše.*

***OV_i**……..…...je částka vypočtená postupem dle čl. 4 odst. 7 písm. c) této smlouvy výše.*

***CV_i**……..…...je Variabilní cena na 1 vlkm, která bude počínaje 1. lednem příslušného kalendářního roku „i" platit po celý příslušný kalendářní rok (Variabilní cena na 1 vlkm pro příslušný kalendářní rok „i").*

***$CNV_{2019,2020}$**…….je Cena za 1 vlkm neprovedeného dopravního výkonu pro rok 2019 a 2020.*

***NNV_i**……..…..je částka vypočtená postupem dle čl. 4 odst. 7 písm. b) této smlouvy výše.*

***ONV_i**…….je částka vypočtená postupem dle čl. 4 odst. 7 písm. c) této smlouvy výše*

Hodnoty MV_i, NV_i, NNV_i, OV_i, ONV_i, CV_i, $CV_{2019,2020}$, CNV_i a $CNV_{2019,2020}$ se zaokrouhlí na dvě desetinná místa dle běžných matematických pravidel zaokrouhlování."

3. **Smluvní strany se dohodly, že čl. 4 odst. 8 Smlouvy se pro účely stanovení výše Základní ceny na 1 vlkm, Variabilní ceny na 1 vlkm a Ceny za 1 vlkm neprovedeného dopravního výkonu pro rok 2023 a následující kalendářní roky Doby plnění mění tak, že je jeho znění následující:**

„Ke změnám Základní ceny na 1 vlkm, Variabilní ceny na 1 vlkm a Ceny za 1 vlkm neprovedeného dopravního výkonu dle čl. 4 odst. 6 a odst. 7 této smlouvy může dojít jen ke dni 1. ledna příslušného kalendářního roku „i“. Dopravce je povinen předložit Objednateli výpočet upravených cen dle čl. 4 odst. 6 a odst. 7 této smlouvy v podobě dle ***přílohy č. 4*** *této smlouvy, a to do 60 dnů ode dne, ve kterém budou Českým statistickým úřadem zveřejněny příslušné statistické hodnoty kalendářního roku „i - 1“, který o rok předchází kalendářnímu roku „i“. Na základě výpočtu upravených cen pro příslušný kalendářní rok „i“ předloženého Dopravcem a po jeho schválení Objednatelem budou mezi Smluvními stranami potvrzeny nové ceny platné pro příslušný kalendářní rok „i“, a to k 1. lednu příslušného kalendářního roku „i“.“*

4. **Smluvní strany se dohodly, že příloha č. 4 Smlouvy („Formulář pro výpočet upravených Základních cen na 1 vlkm a upravených Variabilních cen na 1 vlkm“) se pro účely stanovení výše Základní ceny na 1 vlkm, Variabilní ceny na 1 vlkm a Ceny za 1 vlkm neprovedeného dopravního výkonu pro 2023 a následující kalendářní roky Doby plnění mění tak, že se v příloze č. 4 užité symboly "i-2", „E_{i-2}“, „MZ_{i-2}“, „I_{i-2}“ nahrazují následujícími symboly: "i-1", „E_{i-1}“, „MZ_{i-1}“, „I_{i-1}“.**

ČLÁNEK 2
ZMĚNA VYMEZENÍ LINEK (JÍZDNÍHO ŘÁDU)

1. Smluvní strany se ve smyslu čl. 12 odst. 3 Smlouvy dohodly, že dosavadní znění přílohy č. 1 Smlouvy, která obsahuje vymezení jednotlivých linek, se s účinností ode dne 11. prosince 2022 v celém rozsahu nahrazuje novým zněním přílohy č. 1 Smlouvy, které je přiloženo k Dodatku č. 5.

ČLÁNEK 3
POTVRZENÍ VÝŠE UPRAVENÝCH CEN PLATNÝCH PRO ROK 2023

1. Smluvní strany ve smyslu čl. 4 odst. 8 Smlouvy (ve znění dle tohoto Dodatku č. 5) shodně potvrzují, že po úpravě dle čl. 4 odst. 6 a 7 Smlouvy (ve znění dle tohoto Dodatku č. 5), se:

   a) Základní cena na 1 vlkm dle čl. 4 odst. 4 písm. a) Smlouvy mění tak, že Základní cena na 1 vlkm platná pro rok 2023 činí **116,46 Kč**;

   b) Variabilní cena na 1 vlkm dle čl. 4 odst. 4 písm. b) Smlouvy mění tak, že Variabilní cena na 1 vlkm platná pro rok 2023 činí **84,66 Kč**;

   c) Cena za 1 vlkm neprovedeného dopravního výkonu dle čl. 4 odst. 4 písm. c) Smlouvy mění tak, že Cena za 1 vlkm neprovedeného dopravního výkonu platná pro rok 2023 činí **87,21 Kč;**

   s tím, že ceny uvedené shora pod písm. a) až c) jsou platné od 1. ledna 2023.

2. Výpočet upravených cen pro rok 2023 dle čl. 4 odst. 6 a 7 Smlouvy (ve znění dle tohoto Dodatku č. 5), který Dopravce předložil Objednateli v podobě dle přílohy č. 4 Smlouvy (ve znění dle tohoto Dodatku č. 5), tvoří přílohu A tohoto Dodatku č. 5.

ČLÁNEK 4
ZÁVĚREČNÁ USTANOVENÍ

1. Smluvní strany pro vyloučení případných pochybností shodně prohlašují a potvrzují, že (i) byly s novým zněním přílohy č. 1 Smlouvy, které je přiloženo k Dodatku č. 5, seznámeny s dostatečným předstihem před 11. prosincem 2022, (ii) Dopravce se počínaje 11. prosincem 2022 řídil novým zněním přílohy č. 1 Smlouvy, které je přiloženo k Dodatku č. 5, a (iii) pro výpočet kompenzace dle čl. 5 Smlouvy za období počínající 11. prosincem 2022 se uplatní nové znění přílohy č. 1 Smlouvy, které je přiloženo k Dodatku č. 5.
2. Dodatek č. 5 nabývá platnosti dnem jeho podpisu oběma Smluvními stranami a účinnosti okamžikem jeho řádného uveřejnění v registru smluv.
3. Smluvní strany se dohodly na tom, že uveřejnění Dodatku č. 5 v registru smluv, v předem odsouhlasené black verzi, provede Objednatel, který zároveň zajistí, aby informace o uveřejnění Dodatku č. 5 byla zaslána Dopravci do datové schránky ID: e52cdsf a na e-mail: [redacted]
4. Ustanovení Smlouvy, která nejsou dotčena Dodatkem č. 5, zůstávají nadále v platnosti.
5. Dodatek č. 5 je vyhotoven pouze elektronicky. Každá ze Smluvních stran obdrží elektronické vyhotovení (soubor ve standardizovaném formátu PDF [Portable Document Format – Přenosný formát dokumentů]) s platností originálu opatřeného za obě Smluvní strany zaručenými elektronickými podpisy všech osob oprávněných Dodatek č. 5 podepsat.
6. Objednatel potvrzuje, že o uzavření Dodatku č. 5 bylo rozhodnuto usnesením Rady Ústeckého kraje ze dne 14. prosince 2022.

Podpisy Smluvních stran

Objednatel a Dopravce shodně prohlašují, že si Dodatek č. 5 ke Smlouvě před jeho podpisem řádně přečetli, že mu rozumí a že byl uzavřen po vzájemném projednání podle jejich pravé a svobodné vůle. Na důkaz toho Smluvní strany připojují své podpisy:

V Ústí nad Labem dne	V Praze dne .....
za Objednatele:	za Dopravce:
.....	.....
Ústecký kraj	**České dráhy, a.s.**
JUDr. Marek Hrabáč člen Rady Ústeckého kraje na základě usnesení Rady Ústeckého kraje č. 008/4R/2020 ze dne 16. 12. 2020	**Mgr. Michal Krapinec** předseda představenstva
	.....
	České dráhy, a.s.
	Ing. Jiří Ješeta člen představenstva

Přílohy:

Příloha A Vyplněný formulář pro výpočet upravené Základní ceny na 1 vlkm a upravené Variabilní ceny na 1 vlkm pro rok 2023 v podobě přílohy č. 4 Smlouvy

Přiložené nové znění následující přílohy Smlouvy:

Příloha č. 1 Smlouvy Vymezení dopravního výkonu provozovaného Dopravcem dle této smlouvy

Základní a variabilní cena na 1 vlkm a Cena za 1 vlkm neprovedeného dopr. výkonu

Dopravce:	České dráhy, a.s.
Objednatel:	Ústecký kraj
Soubor:	Podřipsko - Linky U21 a U22
Rok (i):	2023
Jízdní řád:	2022/2023 a 2023/2024

Základní cena na 1 vlkm v cenách roku 2018 ($C_{2019,2020}$)	106,35 Kč/vlkm
Variabilnii cena na 1 vlkm v cenách roku 2018 ($CV_{2019,2020}$)	77,68 Kč/vlkm
Cena za 1 vlkm neprovedeného dopravního výkonu v cenách roku 2018 ($CNV_{2019,2020}$)	77,66 Kč/vlkm
Průměrná cena motorové nafty vyhlášená ČSÚ pro kalendářní rok 2018 (E_{2018})	31,60 Kč/l
Průměrná hrubá měsíční nominální mzda*) vyhlášená ČSÚ pro kalendářní rok 2018 (MZ_{2018})	29 372,00 Kč
Roční bazický index spotřebitelských cen vyhlášený ČSÚ pro kalendářní rok 2018 (I_{2018})	105,30 (-)

M_i [dle písm. a) odst. 6 čl. 4 Smlouvy] - "Průměrná cena motorové nafty"	
Průměrná cena motorové nafty vyhlášená ČSÚ pro kalendářní rok "i-2" (E_{i-2})	31,16 Kč/l
Procentní podíl ze Základní ceny	12 %
Částka, o kterou se upraví C_i v roce "i" (M_i)	-0,18 Kč/vlkm

N_i [dle písm. b) odst. 6 čl. 4 Smlouvy] - "Průměrná hrubá měsíční nominální mzda*)"	
Průměrná hrubá měsíční nominální mzda *) vyhlášená ČSÚ pro kalendářní rok "i-2" (MZ_{i-2})	33 473,00 Kč
Procentní podíl ze Základní ceny	48 %
Částka, o kterou se upraví C_i v roce "i" (N_i)	7,13 Kč/vlkm

O_i [dle písm. c) odst. 6 čl. 4 Smlouvy] - "Roční bazický index spotřebitelských cen"	
Roční bazický index spotřebitelských cen vyhlášený ČSÚ pro kalendářní rok "i-2" (I_{i-2})	116,10 (-)
Procentní podíl ze Základní ceny	29 %
Částka, o kterou se upraví C_i v roce "i" (O_i)	3,16 Kč/vlkm
Základní cena v roce "i" (C_i)	**116,46 Kč/vlkm**

MV_i [dle písm. a) odst. 7 čl. 4 Smlouvy] - "Průměrná cena motorové nafty"	
Průměrná cena motorové nafty vyhlášená ČSÚ pro kalendářní rok "i-2" (E_{i-2})	31,16 Kč/l
Procentní podíl z Variabilní ceny	16 %
Částka, o kterou se upraví CV_i v roce "i" (MV_i)	-0,17 Kč/vlkm

NV_i [dle písm. b) odst. 7 čl. 4 Smlouvy] - "Průměrná hrubá měsíční nominální mzda*)"	
Průměrná hrubá měsíční nominální mzda *) vyhlášená ČSÚ pro kalendářní rok "i-2" (MZ_{i-2})	33 473,00 Kč
Procentní podíl z Variabilní ceny	52 %
Částka, o kterou se upraví CV_i v roce "i" (NV_i)	5,64 Kč/vlkm

OV_i [dle písm. c) odst. 7 čl. 4 Smlouvy] - "Roční bazický index spotřebitelských cen"	
Roční bazický index spotřebitelských cen vyhlášený ČSÚ pro kalendářní rok "i-2" (I_{i-2})	116,10 (-)
Procentní podíl z Variabilní ceny	19 %
Částka, o kterou se upraví CV_i v roce "i" (OV_i)	1,51 Kč/vlkm
Variabilní cena v roce "i" (CV_i)	**84,66 Kč/vlkm**

$NNVUT_{ÚKi}$ [dle písm. b) odst. 7 čl. 4 Smlouvy] - "Průměrná hrubá měsíční nominální mzda*)"	
Průměrná hrubá měsíční nominální mzda *) vyhlášená ČSÚ pro kalendářní rok "i-2" (MZ_{i-2})	33 473,00 Kč
Procentní podíl z Ceny za 1 vlkm neprovedeného dopravního výkonu	66 %
Částka, o kterou se upraví CNV_i v roce "i" (NNV_i)	7,16 Kč/vlkm

ONV_i [dle písm. c) odst. 7 čl. 4 Smlouvy] - "Roční bazický index spotřebitelských cen"	
Roční bazický index spotřebitelských cen vyhlášený ČSÚ pro kalendářní rok "i-2" (I_{i-2})	116,10 (-)
Procentní podíl z Ceny za 1 vlkm neprovedeného dopravního výkonu	30 %
Částka, o kterou se upraví CNV_i v roce "i" (ONV_i)	2,39 Kč/vlkm
Cena za 1 vlkm neprovedeného dopravního výkonu v roce "i" (CNV_i)	**87,21 Kč/vlkm**

**) Průměrná hrubá nominální měsíční mzda je vztažena pro odvětví "Doprava a skladování" na přepočtené počty zaměstnanců*

Datum: 01.07.2022 **za dopravce předkládá:** [redacted]

podpis: .....

Rozsah objednaného dopravního výkonu dle smlouvy *)

Smlouva: S420F - Ústecký kraj Podřipsko

Donátor: Ústecký kraj

*) výkon ve vlkm

Číslo vlaku	Výchozí zastávka vlaku	Cílová zastávka vlaku	Začátek smluvního úseku	Konec smluvního úseku	11. 12. 2022 - 31. 12. 2022		1. čtvrtletí 2023		2. čtvrtletí 2023		3. čtvrtletí 2023		01. 10. 2023 - 09. 12. 2023		Celkem 11. 12. 2022 - 09. 12. 2023		01. 01. 2023 - 09. 12. 2023	
					Výkon *)	Četnost	Výkon *)	Četnost	Výkon *)	Četnost	Výkon *)	Četnost	Výkon *)	Četnost	Výkon *)	Četnost	Výkon *)	Četnost
12300	Kralupy nad Vltavou	Bříza obec z	Vraňany	Straškov	321,3	21	1 377,0	90	1 392,3	91	1 407,6	92	1 071,0	70	5 569,2	364	5 247,9	343
12300	Kralupy nad Vltavou	Bříza obec z	Straškov	Bříza obec z	13,3	7	47,5	25	57,0	30	57,0	30	39,9	21	214,7	113	201,4	106
12301	Bříza obec z	Kralupy nad Vltavou	Bříza obec z	Horní Beřkovice z	95,2	7	340,0	25	408,0	30	408,0	30	285,6	21	1 536,8	113	1 441,6	106
12301	Bříza obec z	Kralupy nad Vltavou	Horní Beřkovice z	Vraňany	75,6	21	324,0	90	327,6	91	331,2	92	252,0	70	1 310,4	364	1 234,8	343
12302	Vraňany	Bříza obec z	Vraňany	Straškov	321,3	21	1 377,0	90	1 392,3	91	1 407,6	92	1 071,0	70	5 569,2	364	5 247,9	343
12302	Vraňany	Bříza obec z	Straškov	Bříza obec z	13,3	7	47,5	25	57,0	30	57,0	30	39,9	21	214,7	113	201,4	106
12303	Bříza obec z	Vraňany	Bříza obec z	Straškov	13,3	7	47,5	25	57,0	30	57,0	30	39,9	21	214,7	113	201,4	106
12303	Bříza obec z	Vraňany	Straškov	Vraňany	321,3	21	1 377,0	90	1 392,3	91	1 407,6	92	1 071,0	70	5 569,2	364	5 247,9	343
12304	Vraňany	Bříza obec z	Vraňany	Straškov	321,3	21	1 377,0	90	1 392,3	91	1 407,6	92	1 071,0	70	5 569,2	364	5 247,9	343
12304	Vraňany	Bříza obec z	Straškov	Bříza obec z	13,3	7	47,5	25	57,0	30	57,0	30	39,9	21	214,7	113	201,4	106
12305	Bříza obec z	Vraňany	Bříza obec z	Vraňany	120,4	7	430,0	25	516,0	30	516,0	30	361,2	21	1 943,6	113	1 823,2	106
12320	Vraňany	Straškov	Vraňany	Straškov	214,2	14	994,5	65	933,3	61	948,6	62	749,7	49	3 840,3	251	3 626,1	237
12321	Straškov	Vraňany	Straškov	Vraňany	214,2	14	994,5	65	933,3	61	948,6	62	749,7	49	3 840,3	251	3 626,1	237
12322	Vraňany	Straškov	Vraňany	Straškov	214,2	14	994,5	65	933,3	61	948,6	62	749,7	49	3 840,3	251	3 626,1	237
12323	Straškov	Vraňany	Straškov	Vraňany	214,2	14	994,5	65	933,3	61	948,6	62	749,7	49	3 840,3	251	3 626,1	237
12324	Vraňany	Straškov	Vraňany	Straškov	214,2	14	994,5	65	933,3	61	948,6	62	749,7	49	3 840,3	251	3 626,1	237
12325	Straškov	Vraňany	Straškov	Vraňany	214,2	14	994,5	65	933,3	61	948,6	62	749,7	49	3 840,3	251	3 626,1	237
12327	Straškov	Vraňany	Straškov	Vraňany	214,2	14	994,5	65	933,3	61	948,6	62	749,7	49	3 840,3	251	3 626,1	237
12329	Straškov	Vraňany	Straškov	Vraňany	214,2	14	994,5	65	933,3	61	948,6	62	749,7	49	3 840,3	251	3 626,1	237
12330	Vraňany	Horní Beřkovice z	Vraňany	Horní Beřkovice z	50,4	14	234,0	65	219,6	61	223,2	62	176,4	49	903,6	251	853,2	237
12331	Straškov	Vraňany	Horní Beřkovice z	Vraňany	50,4	14	234,0	65	219,6	61	223,2	62	176,4	49	903,6	251	853,2	237
12332	Vraňany	Horní Beřkovice z	Vraňany	Horní Beřkovice z	50,4	14	234,0	65	219,6	61	223,2	62	176,4	49	903,6	251	853,2	237
12333	Horní Beřkovice z	Vraňany	Horní Beřkovice z	Vraňany	50,4	14	234,0	65	219,6	61	223,2	62	176,4	49	903,6	251	853,2	237
12334	Vraňany	Horní Beřkovice z	Vraňany	Horní Beřkovice z	50,4	14	234,0	65	219,6	61	223,2	62	176,4	49	903,6	251	853,2	237
12335	Horní Beřkovice z	Vraňany	Horní Beřkovice z	Vraňany	50,4	14	234,0	65	219,6	61	223,2	62	176,4	49	903,6	251	853,2	237
12336	Vraňany	Horní Beřkovice z	Vraňany	Horní Beřkovice z	50,4	14	234,0	65	219,6	61	223,2	62	176,4	49	903,6	251	853,2	237
12337	Horní Beřkovice z	Vraňany	Horní Beřkovice z	Vraňany	50,4	14	234,0	65	219,6	61	223,2	62	176,4	49	903,6	251	853,2	237
12338	Vraňany	Horní Beřkovice z	Vraňany	Horní Beřkovice z	50,4	14	234,0	65	219,6	61	223,2	62	176,4	49	903,6	251	853,2	237
12339	Horní Beřkovice z	Vraňany	Horní Beřkovice z	Vraňany	50,4	14	234,0	65	219,6	61	223,2	62	176,4	49	903,6	251	853,2	237
12340	Vraňany	Horní Beřkovice z	Vraňany	Horní Beřkovice z	50,4	14	234,0	65	219,6	61	223,2	62	176,4	49	903,6	251	853,2	237
12341	Horní Beřkovice z	Vraňany	Horní Beřkovice z	Vraňany	50,4	14	234,0	65	219,6	61	223,2	62	176,4	49	903,6	251	853,2	237
12342	Vraňany	Horní Beřkovice z	Vraňany	Horní Beřkovice z	50,4	14	234,0	65	219,6	61	223,2	62	176,4	49	903,6	251	853,2	237
12343	Horní Beřkovice z	Vraňany	Horní Beřkovice z	Vraňany	50,4	14	234,0	65	219,6	61	223,2	62	176,4	49	903,6	251	853,2	237
12344	Vraňany	Horní Beřkovice z	Vraňany	Horní Beřkovice z	50,4	14	234,0	65	219,6	61	223,2	62	176,4	49	903,6	251	853,2	237
12345	Horní Beřkovice z	Vraňany	Horní Beřkovice z	Vraňany	50,4	14	234,0	65	219,6	61	223,2	62	176,4	49	903,6	251	853,2	237
12346	Vraňany	Horní Beřkovice z	Vraňany	Horní Beřkovice z	50,4	14	234,0	65	219,6	61	223,2	62	176,4	49	903,6	251	853,2	237
12347	Horní Beřkovice z	Vraňany	Horní Beřkovice z	Vraňany	50,4	14	234,0	65	219,6	61	223,2	62	176,4	49	903,6	251	853,2	237
12348	Vraňany	Straškov	Vraňany	Horní Beřkovice z	50,4	14	234,0	65	219,6	61	223,2	62	176,4	49	903,6	251	853,2	237
19600	Roudnice nad Labem	Bříza obec z	Roudnice nad Labem	Bříza obec z	228,2	14	1 059,5	65	994,3	61	1 010,6	62	798,7	49	4 091,3	251	3 863,1	237
19601	Bříza obec z	Roudnice nad Labem	Bříza obec z	Roudnice nad Labem	130,4	8	635,7	39	570,5	35	586,8	36	472,7	29	2 396,1	147	2 265,7	139
19602	Roudnice nad Labem	Bříza obec z	Roudnice nad Labem	Bříza obec z	228,2	14	1 059,5	65	994,3	61	1 010,6	62	798,7	49	4 091,3	251	3 863,1	237
19603	Louny	Roudnice nad Labem	Bříza obec z	Roudnice nad Labem	97,8	6	423,8	26	423,8	26	423,8	26	326,0	20	1 695,2	104	1 597,4	98
19604	Roudnice nad Labem	Bříza obec z	Roudnice nad Labem	Bříza obec z	228,2	14	1 059,5	65	994,3	61	1 010,6	62	798,7	49	4 091,3	251	3 863,1	237
19605	Bříza obec z	Roudnice nad Labem	Bříza obec z	Roudnice nad Labem	228,2	14	1 059,5	65	994,3	61	1 010,6	62	798,7	49	4 091,3	251	3 863,1	237
19606	Roudnice nad Labem	Bříza obec z	Roudnice nad Labem	Bříza obec z	228,2	14	1 059,5	65	994,3	61	1 010,6	62	798,7	49	4 091,3	251	3 863,1	237
19607	Bříza obec z	Roudnice nad Labem	Bříza obec z	Roudnice nad Labem	228,2	14	1 059,5	65	994,3	61	1 010,6	62	798,7	49	4 091,3	251	3 863,1	237
19608	Roudnice nad Labem	Bříza obec z	Roudnice nad Labem	Bříza obec z	228,2	14	1 059,5	65	994,3	61	1 010,6	62	798,7	49	4 091,3	251	3 863,1	237
19609	Bříza obec z	Roudnice nad Labem	Bříza obec z	Roudnice nad Labem	228,2	14	1 059,5	65	994,3	61	1 010,6	62	798,7	49	4 091,3	251	3 863,1	237
19610	Roudnice nad Labem	Bříza obec z	Roudnice nad Labem	Bříza obec z	228,2	14	1 059,5	65	994,3	61	1 010,6	62	798,7	49	4 091,3	251	3 863,1	237
19611	Bříza obec z	Roudnice nad Labem	Bříza obec z	Roudnice nad Labem	228,2	14	1 059,5	65	994,3	61	1 010,6	62	798,7	49	4 091,3	251	3 863,1	237
19612	Roudnice nad Labem	Bříza obec z	Roudnice nad Labem	Bříza obec z	228,2	14	1 059,5	65	994,3	61	1 010,6	62	798,7	49	4 091,3	251	3 863,1	237

Číslo vlaku	Výchozí zastávka vlaku	Cílová zastávka vlaku	Začátek smluvního úseku	Konec smluvního úseku	11. 12. 2022 - 31. 12. 2022		1. čtvrtletí 2023		2. čtvrtletí 2023		3. čtvrtletí 2023		01. 10. 2023 - 09. 12. 2023		Celkem 11. 12. 2022 - 09. 12. 2023		01. 01. 2023 - 09. 12. 2023	
					Výkon *)	Četnost	Výkon *)	Četnost	Výkon *)	Četnost	Výkon *)	Četnost	Výkon *)	Četnost	Výkon *)	Četnost	Výkon *)	Četnost
19613	Bříza obec z	Roudnice nad Labem	Bříza obec z	Roudnice nad Labem	228,2	14	1 059,5	65	994,3	61	1 010,6	62	798,7	49	4 091,3	251	3 863,1	237
19614	Roudnice nad Labem	Bříza obec z	Roudnice nad Labem	Bříza obec z	228,2	14	1 059,5	65	994,3	61	1 010,6	62	798,7	49	4 091,3	251	3 863,1	237
19615	Bříza obec z	Roudnice nad Labem	Bříza obec z	Roudnice nad Labem	228,2	14	1 059,5	65	994,3	61	1 010,6	62	798,7	49	4 091,3	251	3 863,1	237
19616	Roudnice nad Labem	Bříza obec z	Roudnice nad Labem	Bříza obec z	228,2	14	1 059,5	65	994,3	61	1 010,6	62	798,7	49	4 091,3	251	3 863,1	237
19617	Bříza obec z	Roudnice nad Labem	Bříza obec z	Roudnice nad Labem	228,2	14	1 059,5	65	994,3	61	1 010,6	62	798,7	49	4 091,3	251	3 863,1	237
19618	Roudnice nad Labem	Bříza obec z	Roudnice nad Labem	Bříza obec z	228,2	14	1 059,5	65	994,3	61	1 010,6	62	798,7	49	4 091,3	251	3 863,1	237
19619	Bříza obec z	Roudnice nad Labem	Bříza obec z	Roudnice nad Labem	228,2	14	1 059,5	65	994,3	61	1 010,6	62	798,7	49	4 091,3	251	3 863,1	237
19620	Roudnice nad Labem	Bříza obec z	Roudnice nad Labem	Bříza obec z	228,2	14	1 059,5	65	994,3	61	1 010,6	62	798,7	49	4 091,3	251	3 863,1	237
19621	Bříza obec z	Roudnice nad Labem	Bříza obec z	Roudnice nad Labem	228,2	14	1 059,5	65	994,3	61	1 010,6	62	798,7	49	4 091,3	251	3 863,1	237
19622	Roudnice nad Labem	Bříza obec z	Roudnice nad Labem	Bříza obec z	228,2	14	1 059,5	65	994,3	61	1 010,6	62	798,7	49	4 091,3	251	3 863,1	237
19623	Bříza obec z	Roudnice nad Labem	Bříza obec z	Roudnice nad Labem	228,2	14	1 059,5	65	994,3	61	1 010,6	62	798,7	49	4 091,3	251	3 863,1	237
19624	Roudnice nad Labem	Bříza obec z	Roudnice nad Labem	Bříza obec z	228,2	14	1 059,5	65	994,3	61	1 010,6	62	798,7	49	4 091,3	251	3 863,1	237
19625	Bříza obec z	Roudnice nad Labem	Bříza obec z	Roudnice nad Labem	228,2	14	1 059,5	65	994,3	61	1 010,6	62	798,7	49	4 091,3	251	3 863,1	237
19626	Roudnice nad Labem	Bříza obec z	Roudnice nad Labem	Bříza obec z	130,4	8	635,7	39	570,5	35	586,8	36	472,7	29	2 396,1	147	2 265,7	139
19627	Bříza obec z	Roudnice nad Labem	Bříza obec z	Roudnice nad Labem	228,2	14	1 059,5	65	994,3	61	1 010,6	62	798,7	49	4 091,3	251	3 863,1	237
19628	Roudnice nad Labem	Louny	Roudnice nad Labem	Bříza obec z	97,8	6	423,8	26	423,8	26	423,8	26	326,0	20	1 695,2	104	1 597,4	98
19629	Bříza obec z	Roudnice nad Labem	Bříza obec z	Roudnice nad Labem	228,2	14	1 059,5	65	994,3	61	1 010,6	62	798,7	49	4 091,3	251	3 863,1	237
19630	Roudnice nad Labem	Bříza obec z	Roudnice nad Labem	Bříza obec z	48,9	3	195,6	12	211,9	13	228,2	14	163,0	10	847,6	52	798,7	49
19631	Bříza obec z	Roudnice nad Labem	Bříza obec z	Roudnice nad Labem	48,9	3	195,6	12	211,9	13	228,2	14	163,0	10	847,6	52	798,7	49
19632	Roudnice nad Labem	Bříza obec z	Roudnice nad Labem	Bříza obec z	114,1	7	407,5	25	489,0	30	489,0	30	342,3	21	1 841,9	113	1 727,8	106
19633	Bříza obec z	Roudnice nad Labem	Bříza obec z	Roudnice nad Labem	114,1	7	407,5	25	489,0	30	489,0	30	342,3	21	1 841,9	113	1 727,8	106
19634	Roudnice nad Labem	Bříza obec z	Roudnice nad Labem	Bříza obec z	114,1	7	407,5	25	489,0	30	489,0	30	342,3	21	1 841,9	113	1 727,8	106
19635	Bříza obec z	Roudnice nad Labem	Bříza obec z	Roudnice nad Labem	114,1	7	407,5	25	489,0	30	489,0	30	342,3	21	1 841,9	113	1 727,8	106
19636	Roudnice nad Labem	Bříza obec z	Roudnice nad Labem	Bříza obec z	114,1	7	407,5	25	489,0	30	489,0	30	342,3	21	1 841,9	113	1 727,8	106
19637	Bříza obec z	Roudnice nad Labem	Bříza obec z	Roudnice nad Labem	114,1	7	407,5	25	489,0	30	489,0	30	342,3	21	1 841,9	113	1 727,8	106
19638	Roudnice nad Labem	Bříza obec z	Roudnice nad Labem	Straškov	100,8	7	360,0	25	432,0	30	432,0	30	302,4	21	1 627,2	113	1 526,4	106
19638	Roudnice nad Labem	Bříza obec z	Straškov	Bříza obec z	9,5	5	47,5	25	57,0	30	57,0	30	39,9	21	210,9	111	201,4	106
19639	Bříza obec z	Roudnice nad Labem	Bříza obec z	Roudnice nad Labem	114,1	7	407,5	25	489,0	30	489,0	30	342,3	21	1 841,9	113	1 727,8	106
19640	Roudnice nad Labem	Bříza obec z	Roudnice nad Labem	Bříza obec z	81,5	5	407,5	25	489,0	30	489,0	30	342,3	21	1 809,3	111	1 727,8	106
19641	Bříza obec z	Roudnice nad Labem	Bříza obec z	Roudnice nad Labem	81,5	5	407,5	25	489,0	30	489,0	30	342,3	21	1 809,3	111	1 727,8	106
Součet výkonů vlaků ve vlkm					11 860,2		53 326,2		51 841,8		52 586,4		40 804,2		210 418,8		198 558,6	

Odhad rozsahu objednaného dopravního výkonu dle smlouvy *)

Smlouva: S420F - Ústecký kraj Podřipsko
Donátor: Ústecký kraj

*) Odhad výkonu ve vlkm

Číslo vlaku	Výchozí zastávka vlaku	Cílová zastávka vlaku	Začátek smluvního úseku	Konec smluvního úseku	Období 10. 12. 2023 - 31. 12. 2023	
					Odhad výkonu *)	Četnost
12300	Kralupy nad Vltavou	Straškov	Vraňany	Straškov	198,9	13
12300	Kralupy nad Vltavou	Bříza obec z	Vraňany	Bříza obec z	154,8	9
12301	Horní Beřkovice z	Kralupy nad Vltavou	Horní Beřkovice z	Vraňany	154,8	9
12301	Bříza obec z	Kralupy nad Vltavou	Bříza obec z	Vraňany	46,8	13
12302	Vraňany	Bříza obec z	Vraňany	Bříza obec z	198,9	13
12302	Vraňany	Straškov	Vraňany	Straškov	154,8	9
12303	Straškov	Vraňany	Straškov	Vraňany	198,9	13
12303	Bříza obec z	Vraňany	Bříza obec z	Vraňany	154,8	9
12304	Vraňany	Straškov	Vraňany	Straškov	154,8	9
12304	Vraňany	Bříza obec z	Vraňany	Bříza obec z	198,9	13
12305	Bříza obec z	Vraňany	Bříza obec z	Vraňany	154,8	9
12320	Vraňany	Straškov	Vraňany	Straškov	198,9	13
12321	Straškov	Vraňany	Straškov	Vraňany	198,9	13
12322	Vraňany	Straškov	Vraňany	Straškov	198,9	13
12323	Straškov	Vraňany	Straškov	Vraňany	198,9	13
12324	Vraňany	Straškov	Vraňany	Straškov	198,9	13
12325	Straškov	Vraňany	Straškov	Vraňany	198,9	13
12327	Straškov	Vraňany	Straškov	Vraňany	198,9	13
12329	Straškov	Vraňany	Straškov	Vraňany	198,9	13
12330	Vraňany	Horní Beřkovice z	Vraňany	Horní Beřkovice z	46,8	13
12331	Straškov	Vraňany	Horní Beřkovice z	Vraňany	46,8	13
12332	Vraňany	Horní Beřkovice z	Vraňany	Horní Beřkovice z	46,8	13
12333	Horní Beřkovice z	Vraňany	Horní Beřkovice z	Vraňany	46,8	13
12334	Vraňany	Horní Beřkovice z	Vraňany	Horní Beřkovice z	46,8	13
12335	Horní Beřkovice z	Vraňany	Horní Beřkovice z	Vraňany	46,8	13
12336	Vraňany	Horní Beřkovice z	Vraňany	Horní Beřkovice z	46,8	13
12337	Horní Beřkovice z	Vraňany	Horní Beřkovice z	Vraňany	46,8	13
12338	Vraňany	Horní Beřkovice z	Vraňany	Horní Beřkovice z	46,8	13
12339	Horní Beřkovice z	Vraňany	Horní Beřkovice z	Vraňany	46,8	13
12340	Vraňany	Horní Beřkovice z	Vraňany	Horní Beřkovice z	46,8	13
12341	Horní Beřkovice z	Vraňany	Horní Beřkovice z	Vraňany	46,8	13
12342	Vraňany	Horní Beřkovice z	Vraňany	Horní Beřkovice z	46,8	13
12343	Horní Beřkovice z	Vraňany	Horní Beřkovice z	Vraňany	46,8	13
12344	Vraňany	Horní Beřkovice z	Vraňany	Horní Beřkovice z	46,8	13
12345	Horní Beřkovice z	Vraňany	Horní Beřkovice z	Vraňany	46,8	13
12346	Vraňany	Horní Beřkovice z	Vraňany	Horní Beřkovice z	46,8	13
12347	Horní Beřkovice z	Vraňany	Horní Beřkovice z	Vraňany	46,8	13
12348	Vraňany	Straškov	Vraňany	Horní Beřkovice z	46,8	13
19600	Roudnice nad Labem	Bříza obec z	Roudnice nad Labem	Bříza obec z	211,9	13
19601	Bříza obec z	Roudnice nad Labem	Bříza obec z	Roudnice nad Labem	97,8	6
19602	Roudnice nad Labem	Bříza obec z	Roudnice nad Labem	Bříza obec z	211,9	13
19603	Louny	Roudnice nad Labem	Bříza obec z	Roudnice nad Labem	114,1	7
19604	Roudnice nad Labem	Bříza obec z	Roudnice nad Labem	Bříza obec z	211,9	13
19605	Bříza obec z	Roudnice nad Labem	Bříza obec z	Roudnice nad Labem	211,9	13
19606	Roudnice nad Labem	Bříza obec z	Roudnice nad Labem	Bříza obec z	211,9	13
19607	Bříza obec z	Roudnice nad Labem	Bříza obec z	Roudnice nad Labem	211,9	13
19608	Roudnice nad Labem	Bříza obec z	Roudnice nad Labem	Bříza obec z	211,9	13
19609	Bříza obec z	Roudnice nad Labem	Bříza obec z	Roudnice nad Labem	211,9	13
19610	Roudnice nad Labem	Bříza obec z	Roudnice nad Labem	Bříza obec z	211,9	13
19611	Bříza obec z	Roudnice nad Labem	Bříza obec z	Roudnice nad Labem	211,9	13
19612	Roudnice nad Labem	Bříza obec z	Roudnice nad Labem	Bříza obec z	211,9	13
19613	Bříza obec z	Roudnice nad Labem	Bříza obec z	Roudnice nad Labem	211,9	13
19614	Roudnice nad Labem	Bříza obec z	Roudnice nad Labem	Bříza obec z	211,9	13
19615	Bříza obec z	Roudnice nad Labem	Bříza obec z	Roudnice nad Labem	211,9	13
19616	Roudnice nad Labem	Bříza obec z	Roudnice nad Labem	Bříza obec z	211,9	13
19617	Bříza obec z	Roudnice nad Labem	Bříza obec z	Roudnice nad Labem	211,9	13
19618	Roudnice nad Labem	Bříza obec z	Roudnice nad Labem	Bříza obec z	211,9	13
19619	Bříza obec z	Roudnice nad Labem	Bříza obec z	Roudnice nad Labem	211,9	13

Číslo vlaku	Výchozí zastávka vlaku	Cílová zastávka vlaku	Začátek smluvního úseku	Konec smluvního úseku	Období 10. 12. 2023 - 31. 12. 2023	
					Odhad výkonu *)	Četnost
19620	Roudnice nad Labem	Bříza obec z	Roudnice nad Labem	Bříza obec z	211,9	13
19621	Bříza obec z	Roudnice nad Labem	Bříza obec z	Roudnice nad Labem	211,9	13
19622	Roudnice nad Labem	Bříza obec z	Roudnice nad Labem	Bříza obec z	211,9	13
19623	Bříza obec z	Roudnice nad Labem	Bříza obec z	Roudnice nad Labem	211,9	13
19624	Roudnice nad Labem	Bříza obec z	Roudnice nad Labem	Bříza obec z	211,9	13
19625	Bříza obec z	Roudnice nad Labem	Bříza obec z	Roudnice nad Labem	211,9	13
19626	Roudnice nad Labem	Bříza obec z	Roudnice nad Labem	Bříza obec z	146,7	9
19627	Bříza obec z	Roudnice nad Labem	Bříza obec z	Roudnice nad Labem	211,9	13
19628	Roudnice nad Labem	Louny	Roudnice nad Labem	Bříza obec z	65,2	4
19629	Bříza obec z	Roudnice nad Labem	Bříza obec z	Roudnice nad Labem	211,9	13
19630	Roudnice nad Labem	Bříza obec z	Roudnice nad Labem	Bříza obec z	81,5	5
19631	Bříza obec z	Roudnice nad Labem	Bříza obec z	Roudnice nad Labem	81,5	5
19632	Roudnice nad Labem	Bříza obec z	Roudnice nad Labem	Bříza obec z	146,7	9
19633	Bříza obec z	Roudnice nad Labem	Bříza obec z	Roudnice nad Labem	146,7	9
19634	Roudnice nad Labem	Bříza obec z	Roudnice nad Labem	Bříza obec z	146,7	9
19635	Bříza obec z	Roudnice nad Labem	Bříza obec z	Roudnice nad Labem	146,7	9
19636	Roudnice nad Labem	Bříza obec z	Roudnice nad Labem	Bříza obec z	146,7	9
19637	Bříza obec z	Roudnice nad Labem	Bříza obec z	Roudnice nad Labem	146,7	9
19638	Roudnice nad Labem	Bříza obec z	Roudnice nad Labem	Bříza obec z	28,8	2
19638	Roudnice nad Labem	Straškov	Roudnice nad Labem	Straškov	114,1	7
19639	Bříza obec z	Roudnice nad Labem	Bříza obec z	Roudnice nad Labem	146,7	9
19640	Roudnice nad Labem	Bříza obec z	Roudnice nad Labem	Bříza obec z	114,1	7
19641	Bříza obec z	Roudnice nad Labem	Bříza obec z	Roudnice nad Labem	114,1	7
Součet výkonů vlaků ve vlkm					11 745,8	

Rozsah objednaného dopravního výkonu dle smlouvy ***)**

Smlouva: S420F - SV vlaky Ústecký kraj Podřipsko

Donátor: Ústecký kraj

*) výkon ve vlkm

Číslo vlaku	Výchozí zastávka vlaku	Cílová zastávka vlaku	Začátek smluvního úseku	Konec smluvního úseku	11. - 31. 12. 2022		1. čtvrtletí 2023		2. čtvrtletí 2023		3. čtvrtletí 2023		01. 10. - 09. 12. 2023		Celkem 11. 12. 2022 - 09. 12. 2023		01. 01. - 09. 12. 2023	
					Výkon *)	Četnost	Výkon *)	Četnost	Výkon *)	Četnost	Výkon *)	Četnost	Výkon *)	Četnost	Výkon *)	Četnost	Výkon *)	Četnost
12300	Kralupy nad Vltavou	Bříza obec z	Kralupy nad Vltavou	Vraňany	275,1	21	1 179,0	90	1 192,1	91	1 205,2	92	917,0	70	4 768,4	364	4 493,3	343
12301	Bříza obec z	Kralupy nad Vltavou	Vraňany	Kralupy nad Vltavou	275,1	21	1 179,0	90	1 192,1	91	1 205,2	92	917,0	70	4 768,4	364	4 493,3	343
12331	Straškov	Vraňany	Straškov	Horní Beřkovice z	163,8	14	760,5	65	713,7	61	725,4	62	573,3	49	2 936,7	251	2 772,9	237
12348	Vraňany	Straškov	Horní Beřkovice z	Straškov	163,8	14	760,5	65	713,7	61	725,4	62	573,3	49	2 936,7	251	2 772,9	237
19603	Louny	Roudnice nad Labem	Louny	Bříza obec z	243,6	6	1 055,6	26	1 055,6	26	1 055,6	26	812,0	20	4 222,4	104	3 978,8	98
19628	Roudnice nad Labem	Louny	Bříza obec z	Výh Radonice n. Ohří	199,2	6	863,2	26	863,2	26	863,2	26	664,0	20	3 452,8	104	3 253,6	98
19628	Roudnice nad Labem	Louny	Výh Radonice n. Ohří	Louny	44,4	6	185,0	25	192,4	26	199,8	27	148,0	20	769,6	104	725,2	98
19690	Kralupy nad Vltavou	Bříza obec z	Kralupy nad Vltavou	Bříza obec z	242,4	8	1 181,7	39	1 060,5	35	1 090,8	36	878,7	29	4 454,1	147	4 211,7	139
19691	Bříza obec z	Kralupy nad Vltavou	Bříza obec z	Straškov	24,7	13	121,6	64	123,5	65	125,4	66	95,0	50	490,2	258	465,5	245
19691	Bříza obec z	Kralupy nad Vltavou	Straškov	Kralupy nad Vltavou	227,2	8	1 107,6	39	994,0	35	1 022,4	36	823,6	29	4 174,8	147	3 947,6	139
19692	Straškov	Bříza obec z	Straškov	Bříza obec z	5,7	3	22,8	12	24,7	13	26,6	14	19,0	10	98,8	52	93,1	49
19694	Straškov	Bříza obec z	Straškov	Bříza obec z	7,6	4	24,7	13	32,3	17	30,4	16	20,9	11	115,9	61	108,3	57
Součet výkonů vlaků ve vlkm					1 872,6		8 441,2		8 157,8		8 275,4		6 441,8		33 188,8		31 316,2	

Odhad rozsahu objednaného dopravního výkonu dle smlouvy *)

Smlouva: S420FvJ SV vlaky Ústecký kraj Podřipsko

Donátor: Ústecký kraj

*) Odhad výkonu ve vlkm

Číslo vlaku	Výchozí zastávka vlaku	Cílová zastávka vlaku	Začátek smluvního úseku	Konec smluvního úseku	Období 10. 12. 2023 - 31. 12. 2023	
					Odhad výkonu *)	Četnost
12300	Kralupy nad Vltavou	Bříza obec z	Kralupy nad Vltavou	Vraňany	117,9	9
12300	Kralupy nad Vltavou	Straškov	Kralupy nad Vltavou	Vraňany	170,3	13
12301	Horní Beřkovice z	Kralupy nad Vltavou	Vraňany	Kralupy nad Vltavou	170,3	13
12301	Bříza obec z	Kralupy nad Vltavou	Vraňany	Kralupy nad Vltavou	117,9	9
12331	Straškov	Vraňany	Straškov	Horní Beřkovice z	152,1	13
12348	Vraňany	Straškov	Horní Beřkovice z	Straškov	152,1	13
19603	Louny	Roudnice nad Labem	Louny	Bříza obec z	284,2	7
19628	Roudnice nad Labem	Louny	Bříza obec z	Louny	199,4	9
19690	Kralupy nad Vltavou	Bříza obec z	Kralupy nad Vltavou	Bříza obec z	181,8	6
19691	Bříza obec z	Straškov	Bříza obec z	Straškov	13,3	7
19691	Bříza obec z	Kralupy nad Vltavou	Bříza obec z	Kralupy nad Vltavou	272,7	9
19692	Straškov	Bříza obec z	Straškov	Bříza obec z	9,5	5
19694	Straškov	Bříza obec z	Straškov	Bříza obec z	7,6	4
Součet výkonů vlaků ve vlkm					1 849,1	

Číslo smlouvy: 20/SML1518/02-PaS/PIT

Smlouva o partnerství s finančním příspěvkem č. 20/SML1518/PaS/SPRP

uzavřené podle § 1746 odst. 2 zákona č. 89/2012 Sb., občanský zákoník, ve znění pozdějších předpisů

Dodatek č. 2

(dále jen „Dodatek“)

Smluvní strany

Ústecký kraj

Sídlo:	Velká Hradební 3118/48, 400 02 Ústí nad Labem
Statutární zástupce:	Ing. Jan Schiller, hejtman Ústeckého kraje
IČ:	70892156
DIČ:	CZ70892156
Bankovní spojení:	4177102/0800
Zástupce pro věcná jednání:	Ing. Iva Tomešová, vedoucí Odboru podnikání, inovací a transformace Ing. Michaela Řeháková Krákorová, MBA., hlavní manažer v projektu Podpora polytechnického vzdělávání a gramotnosti v ÚK
Telefon:	+420 475 657 374, +420 774 067 077
E-mail:	rehakova.m@kr-ustecky.cz

(dále jen „Příjemce“)

a

Základní škola, Bílina, Za Chlumem 824, okres Teplice, příspěvková organizace

se sídlem/místo podnikání:	Za Chlumem 824, Bílina
Statutární Zástupce:	Mgr. Barbora Schneiderová, statutární ředitelka
IČ:	65639618
Bankovní spojení:	822960297/0100
Zástupce pro věcná jednání:	Karel Hyťha, Barbora Schneiderová
Telefon:	+420 417 823 663
E-mail:	hytha@zschlum.cz, schneiderova@zschlum.cz

(dále jen „Partner“)

I.

Smluvní strany uzavřely v rámci realizace projektu „Podpora polytechnického vzdělávání a gramotností v Ústeckém kraji (ÚK IKAP A2)“ reg. č. CZ.02.3.68/0.0/0.0/19_078/0017377 (dále jen „Projekt“) dne 24. 3. 2020 Smlouvu o partnerství s finančním příspěvkem, evidovanou pod číslem 20/SML1518/PaS/SPRP (dále jen „Smlouva“) ve znění Dodatku č. 1 ze dne 16. 10. 2020 evidovaného pod číslem 20/SML1518/01/PaS/SPRP (dále jen „Dodatek č. 1“).

V souladu s Článkem VIII. odst. 1. Smlouvy, se smluvní strany dohodly na změnách specifikovaných v Článku II tohoto Dodatku z důvodu změny popisu Klíčové aktivity č. 1 Technické kluby.

II.

Příloha č. 1 Přehled aktivit Partnera a monitorovacích indikátorů Smlouvy se mění a v plném rozsahu nahrazuje Přílohou č. 1 Aktualizovaný přehled aktivit a monitorovacích indikátorů Partnera tohoto Dodatku

Příloha č. 2 Rozpočet partnera Smlouvy ve znění Přílohy č. 2 rozpočet Dodatku č. 1 se mění a v plném rozsahu nahrazuje Přílohou č. 2 Aktualizovaný rozpočet pro aktivitu Technické kluby Partnera tohoto Dodatku.

III.

Závěrečná ustanovení

1. Ostatní ustanovení Smlouvy ve znění Dodatku č. 1 specifikovaném v Článku I. tohoto Dodatku zůstávají beze změn.
2. Tento Dodatek je vyhotoven ve dvou vyhotoveních, z nichž každá ze smluvních stran obdrží jeden exemplář.
3. Přílohou a nedílnou součástí tohoto Dodatku jsou Příloha č. 1 Aktualizovaný přehled aktivit a monitorovacích indikátorů Partnera a Příloha č. 2. Aktualizovaný rozpočet pro aktivitu Technické kluby Partnera specifikované v Článku II. tohoto Dodatku.
4. Smluvní strany prohlašují, že tento Dodatek byl uzavřen na základě jejich pravé a svobodné vůle, nikoliv v tísni ani za jinak nápadně nevýhodných podmínek. Partner prohlašuje, že byl seznámen se všemi závaznými dokumenty týkající se realizace Projektu včetně závazných směrnic Krajského úřadu Ústeckého kraje.
5. Tento Dodatek bude v úplném znění uveřejněn prostřednictvím registru smluv postupem dle zákona č. 340/2015 Sb., o zvláštních podmínkách účinnosti některých smluv, uveřejňování těchto smluv a o registru smluv (zákon o registru smluv), ve znění pozdějších předpisů. Partner prohlašuje, že souhlasí s uveřejněním svých osobních údajů obsažených v tomto Dodatku, které by jinak podléhaly znečitelnění, v registru smluv, popř. disponuje souhlasem třetích osob

uvedených na své straně s uveřejněním jejich osobních údajů v registru smluv, které by jinak podléhaly znečitelnění. Smluvní strany se dohodly na tom, že uveřejnění v registru smluv provede Příjemce, který zároveň zajistí, aby informace o uveřejnění tohoto Dodatku byla zaslána Partnerovi do datové schránky ID nccmjqv a na e-mail: reditelka@zschlum.cz. Dodatek nabývá platnosti dnem jeho uzavření a účinnosti dnem jeho uveřejnění v registru smluv.

6. O uzavření tohoto Dodatku bylo rozhodnuto Zastupitelstvem Ústeckého kraje č. Usnesení č. …….. ze dne ……..

V Ústí nad Labem dne …….. V …… dne ……..

…… ……

Příjemce Partner

Přílohy:

Příloha č. 1 Aktualizovaný přehled aktivit a monitorovacích indikátorů Partnera

Přílohu č. 2 Aktualizovaný rozpočet pro aktivitu Technické kluby Partnera

Příloha č. 1 Aktualizovaný přehled aktivit a monitorovacích indikátorů Partnera - Bílina

Obec: Bílina
Partner: Základní škola, Bílina, Za Chlumem 824, Bílina, 418 01, IČO: 65639618
Zapojená MŠ

1. Mateřská škola Bílina Čapkova 869, příspěvková organizace, IČO 63788241

Zapojená ZŠ –

1. Základní škola, Bílina, Lidická 31/18, okres Teplice, příspěvková organizace IČO: 65639626
2. Základní škola, Bílina, Aléská 270, okres Teplice, příspěvková organizace, IČO**:** 65639600

Zapojená SŠ

1. Hotelová škola, Obchodní akademie a Střední průmyslová škola, Teplice, IČO 00555878

SŠ s finančním podílem: ne

V tabulkách níže jsou uvedeny aktivity v oblastech a jejich předpokládaná časová dotace pro jednotlivé cílové skupiny.

Povinná výuka bude zajišťována ve třech oblastech. Zpracované výukové programy určené pro jednotlivé cílové skupiny žáků budou nabídnuty školám a v případě zájmu budou ve spolupráci s pedagogy realizovány na zapojených školách, vždy dle aktuální situace a na základě potřeb a provozně technických podmínek zapojené školy.

Zájmové vzdělávání bude realizováno ve třech oblastech formou kroužků na základě připravených plánů. Organizace kroužků bude přizpůsobena potřebám a zájmu jednotlivým cílových skupin žáků (MŠ, 1. st. ZŠ, 2. st. ZŠ a SŠ). Kroužky by měly zpravidla probíhat pravidelně, mohou být realizovány i na zapojených školách a v závislosti na aktuální situaci i on-line.

Realizace otevřených dílen je předpokládána v ideálním případě 1 x za měsíc v každé oblasti. Jejich četnost, délka a specifikace však bude vždy závislá na aktuální situaci, ale především na zájmu a požadavcích cílových skupin, pro které jsou určeny. V závislosti na aktuální situaci je možné některé akce realizovat i on-line.

Oblast řemeslo a kreativita

	PV třída	PV skupina				K - 1 skupina				OD
	MŠ	1.st.ZŠ	2.st.ZŠ	SŠ	Celkem PV	MŠ	1.st.ZŠ	2.st.ZŠ	SŠ	
max. počet hod týden/ měsíc	0	0	0	0	0	2/týden		3/týden		8/m
max. počet hodin školní rok (10 měsíců)	*24*	*24*	*24*	*24*	*96*	80		160		80
počet hodin školní rok TŘÍDA	8	8	8	8	**32**	0	0	0	0	

Zájmové vzdělávání bude realizováno formou kroužků, bude zaměřeno na všechny cílové skupiny.

V rámci aktivit bude každý měsíc provozována otevřená dílna, kam budou moci přijít neorganizované skupiny i jednotlivci a vyzkoušet si své znalosti a dovednosti pod odborným dohledem. Předpokládáme otevření dílny v rozsahu 4-8 hodin dle oblasti a zájmu veřejnosti.

Povinná výuka bude zajišťována formou výukových programů, Určeny budou pro mateřské školy a přípravné ročníky, základní školy a střední školy.

Zaměření: předškoláci, 4. ročník, 7. ročník, 1. a 2. ročník SŠ

Oblast robotiky:

	PV třída	PV skupina		K - 1 skupina	OD

	MŠ	1.st.ZŠ	2.st.ZŠ	SŠ	Celkem PV	MŠ	1.st.ZŠ	2.st.ZŠ	SŠ	
max. počet hod týden/ měsíc	0	0	0	0	0	2/týden	2/týden	3/týden 2/týden		8/m
max. počet hodin školní rok (10 měsíců)	*24*	*24*	*24*	*24*	*96*	80	80	160	80	80
počet hodin školní rok TŘÍDA	8	8	8	8	**32**	0	0	0	0	

Zájmové vzdělávání bude realizováno formou kroužků, a bude zaměřeno na všechny cílové skupiny žáků.
V rámci aktivit bude provozována otevřená dílna, kam budou moci přijít neorganizované skupiny i jednotlivci a vyzkoušet si své znalosti a dovednosti pod odborným dohledem. Předpokládáme otevření dílny v rozsahu 4-8 hodin dle oblasti a zájmu veřejnosti.
Povinná výuka bude zajišťována pro mateřské školy a přípravné ročníky, základní školy a střední školy.
Zaměření: předškoláci, 5. ročník, 6. ročník, 2. a 3. ročník SŠ

Oblast logika:

	PV třída	PV skupina				K - 1 skupina				OD
	MŠ	1.st.ZŠ	2.st.ZŠ	SŠ	Celkem PV	MŠ	1.st.ZŠ	2.st.ZŠ	SŠ	
max. počet hod týden/ měsíc	0	0	0	0	0	2/týden		3/týden		8/m
max. počet hodin školní rok (10 měsíců)	*24*	*24*	*24*	*24*	*96*	80		160		80
počet hodin školní rok TŘÍDA	8	8	8	8	**32**	0	0	0	0	

Zájmové vzdělávání bude realizováno formou kroužků, a bude zaměřeno na všechny cílové skupiny.
V rámci aktivit bude každý měsíc provozována otevřená dílna, kam budou moci přijít neorganizované skupiny i jednotlivci a vyzkoušet si své znalosti a dovednosti pod odborným dohledem. Předpokládáme otevření dílny v rozsahu 4-8 hodin dle oblasti a zájmu veřejnosti.
Povinná výuka bude zajišťována pro mateřské školy a přípravné ročníky, základní školy a střední školy.
Zaměření: předškoláci, 3. ročník, 6. ročník, 1. a 2. ročník SŠ

Personální zajištění:

Vedoucí technického klubu – HPP, úvazek 0,75
3 x garant oblasti – logika, polytechnika, robotika – DPČ – 32 hodin/měsíčně – původní úvazek je snížen z důvodu plánovaného uzavření dohody se stávajícími pedagogickými pracovníky. Instruktoři kroužku – logika, polytechnika, robotika
Jednotlivé pozice a jejich celková časová dotace za celou dobu projektu jsou uvedeny v Rozpočtu. Pozice budou obsazovány s ohledem na reálnou situaci, zájem cílových skupin a potřebu v zapojených školách.

Výstupy/Indikátory:

Kroužky: 8
Otevřené dílny: 3
Výukové programy: 12
Počet zapojených organizací, které získají podporu: 4

Příloha č. 2 Aktualizovaný Rozpočet pro aktivitu Technické kluby Partnera - Bílina

číslo položky	název položky	počet jednotek	jednotka	sazba Kč	Rozpočet
1	**CELKOVĚ ZPUSOBILÉ VÝDAJE**				**5 744 648,70**
1.1.	**Výdaje na přímé aktivity**				**5 471 094,00**
1.1.1	**Výdaje na přímé aktivity - investiční**				**238 721,00**
1.1.1.1	**STROJE a ZAŘÍZENÍ**				**86 825,00**
1.1.1.1.1.1	5-ti operační dřevoobráběcí stroj (pila, srovnávačka, protahovačka, fréza, dlabačka)	1	kus	86 825,00	86 825,00
1.1.1.2.1	**HARDWARE, SW a OSOBNÍ VYBAVENÍ**				**151 896,00**
1.1.1.2.1.1	multifunkční display se stojanem (multiboard)	1	kus	108 046,00	108 046,00
1.1.1.2.1.2	Bezzrcadlovka pro focení a natáčení videa	1	ks	43 850,00	43 850,00
1.1.1.3	**NEHMOTNÝ INVESTIČNÍ MAJETEK**				**0,00**
1.1.2	**Výdaje na přímé aktivity - neinvestiční**				**5 232 373,00**
1.1.2.1	**OSOBNÍ NÁKLADY**				**3 063 072,00**
1.1.2.1.1	Platy, odměny z dohod a pojistné				3 063 072,00
1.1.2.1.1.1	Platy				1 080 000,00
1.1.2.1.1.1.1.1	Vedoucí klubu	36	měsíc	30 000,00	1 080 000,00
1.1.2.1.1.2	Odměny z dohod (DPČ)				864 000,00
1.1.2.1.1.2.02.1	Garant oblasti digitální gramotnost	1152	hod	250,00	288 000,00
1.1.2.1.1.2.06.1	Garant oblasti polytechnika	1152	hod	250,00	288 000,00
1.1.2.1.1.2.21.1	Garant oblasti gramotností - logika	1152	hod	250,00	288 000,00
1.1.2.1.1.3	Odměny z dohod (DPP)				462 000,00
1.1.2.1.1.3.03.1	Instruktor kroužku digitální gramotnost	700	hod	220,00	154 000,00
1.1.2.1.1.3.05.1	Instruktor kroužku polytechnika	700	hod	220,00	154 000,00
1.1.2.1.1.3.08.1	Instruktor kroužku gramotnosti - logika	700	hod	220,00	154 000,00
1.1.2.1.2	Pojistné na sociální zabezpečení				482 112,00
1.1.2.1.2.1	Pojistné na sociální zabezpečení z platů a DPČ				482 112,00
1.1.2.1.2.2	Pojistné na sociální zabezpečení z DPP				
1.1.2.1.3	Pojistné na zdravotní zabezpečení				174 960,00
1.1.2.1.3.1	Pojistné na zdravotní zabezpečení z platů a DPČ				174 960,00
1.1.2.1.3.2	Pojistné na zdravotní zabezpečení z DPP				
1.1.2.1.4	FKSP				0,00
1.1.2.1.5	Jiné povinné výdaje				0,00
1.1.2.2	**CESTOVNÍ NÁHRADY**				**0,00**
1.1.2.2.1	Zahraniční				0,00
1.1.2.2.2	Per Diem				0,00
1.1.2.3	**HMOTNÝ MAJETEK A MATERIÁL**				**2 141 301,00**
1.1.2.3.1	**HW a osobní vybavení**				**1 196 704,00**
	HW a osobní vybavení digitální gramotnost				1 049 798,00
	HW a osobní vybavení polytechnika - Řemeslo				98 574,00
	HW a osobní vybavení gramotnosti - Logika				48 332,00
1.1.2.3.2	**Stroje a zařízení**				**164 133,00**
	Stroje a zařízení polytechnická gramotnost - Řemesla				164 133,00
1.1.2.3.3	**Materiál**				**780 464,00**

1.1.2.3.3.1.1	spotřební materiál digitální gramotnost	1	soubor	252 000,00	252 000,00
1.1.2.3.3.1.2	spotřební materiál polytechnika	1	soubor	384 464,00	384 464,00
1.1.2.3.3.1.3	spotřební materiál gramotnosti - logika	1	soubor	144 000,00	144 000,00
1.1.2.4	**NEHMOTNÝ MAJETEK**				**28 000,00**
1.1.2.4.1.1	výukový SW pro prim.vzdělávání	1	ks	28 000,00	28 000,00
1.1.2.5	**ODPISY**				**0,00**
1.1.2.6	**NÁKUP SLUŽEB**				**0,00**
1.1.2.6.1	Outsorcové služby				0,00
1.1.2.6.1.14					
1.1.2.6.1.15					
1.1.2.6.2	Nájem a leasing				0,00
					0,00
1.1.2.6.3	Správní a jiné poplatky				0,00
1.1.2.7	**PŘÍMÁ PODPORA**				**0,00**
					0,00
					0,00
1.2.	**NEPŘÍMÉ NÁKLADY CELKEM 5%**				**273 554,70**

Číslo smlouvy: 20/SML1519/02-PaS/PIT

Smlouva o partnerství s finančním příspěvkem č. 20/SML1519/PaS/SPRP

uzavřené podle § 1746 odst. 2 zákona č. 89/2012 Sb., občanský zákoník, ve znění pozdějších předpisů

Dodatek č. 2

(dále jen „Dodatek“)

Smluvní strany

Ústecký kraj

Sídlo:	Velká Hradební 3118/48, 400 02 Ústí nad Labem
Statutární zástupce:	Ing. Jan Schiller, hejtman Ústeckého kraje
IČ:	70892156
DIČ:	CZ70892156
Bankovní spojení:	4177102/0800
Zástupce pro věcná jednání:	Ing. Iva Tomešová, vedoucí Odboru podnikání, inovací a transformace Ing. Michaela Řeháková Krákorová, MBA., hlavní manažer v projektu Podpora polytechnického vzdělávání a gramotnosti v ÚK
Telefon:	+420 475 657 374, +420 774 067 077
E-mail:	rehakova.m@kr-ustecky.cz

(dále jen „Příjemce“)

a

Centrum dětí a mládeže Česká Kamenice, příspěvková organizace

se sídlem/místo podnikání:	Dukelských hrdinů 328, Česká Kamenice
Statutární Zástupce:	Bc. Hana Podlahová, statutární ředitel
IČ:	64707130
Bankovní spojení:	0921414339/0800
Zástupce pro věcná jednání:	Jan Podmele, Hana Podlahová
Telefon:	+420 605 433 259
E-mail:	janpodmele.cdmck@seznam.cz, podlahova.cdmck@seznam.cz

(dále jen „Partner“)

I.

Smluvní strany uzavřely v rámci realizace projektu „Podpora polytechnického vzdělávání a gramotností v Ústeckém kraji (ÚK IKAP A2)“ reg. č. CZ.02.3.68/0.0/0.0/19_078/0017377 (dále jen „Projekt“) dne 24. 3. 2020 Smlouvu o partnerství s finančním příspěvkem, evidovanou pod číslem 20/SML1519/PaS/SPRP (dále jen „Smlouva“) ve znění Dodatku č. 1 ze dne 20. 10. 2020 evidovaného pod číslem 20/SML1519/01/PaS/SPRP (dále jen „Dodatek č. 1“).

V souladu s Článkem VIII. odst. 1. Smlouvy, se smluvní strany dohodly na změnách specifikovaných v Článku II tohoto Dodatku z důvodu změny popisu Klíčové aktivity č. 1 Technické kluby.

II.

Příloha č. 1 Přehled aktivit Partnera a monitorovacích indikátorů Smlouvy se mění a v plném rozsahu nahrazuje Přílohou č. 1 Aktualizovaný přehled aktivit a monitorovacích indikátorů Partnera tohoto Dodatku

Příloha č. 2 Rozpočet partnera Smlouvy ve znění Přílohy č. 2 rozpočet Dodatku č. 1 se mění a v plném rozsahu nahrazuje Přílohou č. 2 Aktualizovaný rozpočet pro aktivitu Technické kluby Partnera tohoto Dodatku.

III.

Závěrečná ustanovení

1. Ostatní ustanovení Smlouvy ve znění Dodatku č. 1 specifikovaném v Článku I. tohoto Dodatku zůstávají beze změn.
2. Tento Dodatek je vyhotoven ve dvou vyhotoveních, z nichž každá ze smluvních stran obdrží jeden exemplář.
3. Přílohou a nedílnou součástí tohoto Dodatku jsou Příloha č. 1 Aktualizovaný přehled aktivit a monitorovacích indikátorů Partnera a Příloha č. 2. Aktualizovaný rozpočet pro aktivitu Technické kluby Partnera specifikované v Článku II. tohoto Dodatku.
4. Smluvní strany prohlašují, že tento Dodatek byl uzavřen na základě jejich pravé a svobodné vůle, nikoliv v tísni ani za jinak nápadně nevýhodných podmínek. Partner prohlašuje, že byl seznámen se všemi závaznými dokumenty týkající se realizace Projektu včetně závazných směrnic Krajského úřadu Ústeckého kraje.
5. Tento Dodatek bude v úplném znění uveřejněn prostřednictvím registru smluv postupem dle zákona č. 340/2015 Sb., o zvláštních podmínkách účinnosti některých smluv, uveřejňování těchto smluv a o registru smluv (zákon o registru smluv), ve znění pozdějších předpisů. Partner prohlašuje, že souhlasí s uveřejněním svých osobních údajů obsažených v tomto Dodatku, které by jinak podléhaly znečitelnění, v registru smluv, popř. disponuje souhlasem třetích osob

uvedených na své straně s uveřejněním jejich osobních údajů v registru smluv, které by jinak podléhaly znečitelnění. Smluvní strany se dohodly na tom, že uveřejnění v registru smluv provede Příjemce, který zároveň zajistí, aby informace o uveřejnění tohoto Dodatku byla zaslána Partnerovi do datové schránky ID 53znqxk a na e-mail: podlahova.cdmck@gmail.com. Dodatek nabývá platnosti dnem jeho uzavření a účinnosti dnem jeho uveřejnění v registru smluv.

6. O uzavření tohoto Dodatku bylo rozhodnuto Zastupitelstvem Ústeckého kraje č. Usnesení č. …….. ze dne ……..

V Ústí nad Labem dne …….. V …… dne ……..

…… ……

Příjemce Partner

Přílohy:

Příloha č. 1 Aktualizovaný přehled aktivit a monitorovacích indikátorů Partnera

Přílohu č. 2 Aktualizovaný rozpočet pro aktivitu Technické kluby Partnera

Příloha č. 1 Aktualizovaný přehled aktivit a monitorovacích indikátorů Partnera - Česká Kamenice

Obec: Česká Kamenice

Partner: Centrum dětí a mládeže Česká Kamenice, příspěvková organizace, Dukelských hrdinů 328, 407 21 Česká Kamenice, IČ 64707130
statutární zástupce: Bc. Hana Podlahová
kontaktní osoba: Jan Podmele, zástupce ředitelky, koordinační a projektový pracovník
E-mail: janpodmele.cdmck@seznam.cz
Telefon: 605 433 259

Zapojená MŠ (2) – Mateřská škola Za vodou, Komenského 182, 407 21 Česká Kamenice, IČ 72744839, Mateřská škola, Česká Kamenice, Palackého 141, 407 21 Česká Kamenice, IČ72744758

Zapojená ZŠ – Základní škola T. G. Masaryka a gymnázium Česká Kamenice, Palackého 535, 407 21 Česká Kamenice, IČ 47274735

Zapojená SŠ – Základní škola T. G. Masaryka a gymnázium Česká Kamenice, Palackého 535, 407 21 Česká Kamenice, IČ 47274735

SŠ s finančním podílem: **ne**

Popis činností v rámci projektu:

Realizovány budou kroužky, výukové programy a otevřené dílny a to ve všech plánovaných oblastech. Tedy v gramotnostech, v robotice a programování i v řemesle.

Kroužky budou určena pro děti a žáky ve všech 3 oblastech. Organizace kroužků bude přizpůsobena potřebám a zájmu jednotlivým cílových skupin žáků (MŠ, 1. st. ZŠ, 2. st. ZŠ a SŠ). Kroužky by měly zpravidla probíhat pravidelně, mohou být realizovány i na zapojených školách a v závislosti na aktuální situaci i on-line.

Bude také provozována otevřená dílna, kde budou moci přijít neorganizované skupiny i jednotlivci a vyzkoušet si své znalosti a dovednosti pod odborným dohledem. Realizace otevřených dílen je předpokládána v ideálním případě 1 x za měsíc v každé oblasti. Jejich četnost, délka a specifikace však bude vždy závislá na aktuální situaci, ale především na zájmu a požadavcích cílových skupin, pro které jsou určeny. V závislosti na aktuální situaci je možné některé akce realizovat i on-line.

Povinná výuka bude zajišťována formou výukových programů, Určeny budou pro mateřské školy a přípravné ročníky, základní školy a střední školy. Zpracované výukové programy určené pro jednotlivé cílové skupiny žáků budou nabídnuty školám a v případě zájmu budou ve spolupráci s pedagogy realizovány na zapojených školách, vždy dle aktuální situace a na základě potřeb a provozně technických podmínek zapojené školy.

V tabulkách níže jsou uvedeny aktivity v oblastech a jejich předpokládaná časová dotace pro jednotlivé cílové skupiny.

Vysvětlení zkratek v tabulkách.: PV- povinná výuka, K – kroužek, OD – otevřená dílna

OBLAST ROBOTIKA-PROGRAMOVÁNÍ

Robotika - programování									
PV třída	PV					K - 1 skupina			OD
MŠ	1.st.ZŠ	2.st.ZŠ	SŠ	Celkem PV		1.st.ZŠ +MŠ	2.st.ZŠ	SŠ	

počet hod za týden	0	0	0	0	0	0	2	2	2	8
počet hodin školní rok (10 měsíců)	*4*	*4*	*8*	*8*	*24*	0	80	80	80	80
počet hodin školní rok TŘÍDA	4	8	16	16	**44**	0	0	0	0	

OBLAST ŘEMESLO – KREATIVITA

	Řemeslo - kreativita									
	PV třída	PV				K - 1 skupina				OD
	MŠ	1.st.ZŠ	2.st.ZŠ	SŠ	Celkem PV	MŠ	1.st.ZŠ	2.st.ZŠ	SŠ	
počet hod za týden	0	0	0	0	0	4		4		8
počet hodin školní rok (10 měsíců)	*4*	*4*	*8*	*4*	*20*	160		160		80
počet hodin školní rok TŘÍDA	4	8	16	8	**36**	0	0	0	0	

OBLAST GRAMOTNOSTI – LOGIKA

	Gramotnosti - logika									
	PV třída	PV				K - 1 skupina				OD
	MŠ	1.st.ZŠ	2.st.ZŠ	SŠ	Celkem PV	MŠ	1.st.ZŠ	2.st.ZŠ	SŠ	
počet hod za týden	0	0	0	0	0	1		1		8
počet hodin školní rok (10 měsíců)	*4*	*4*	*4*	*4*	*16*	40		40		80
počet hodin školní rok TŘÍDA	4	8	8	8	**28**	0	0	0	0	

Lidské zdroje:

Vedoucí technického klubu - 4 kroužky řemesla = 75%HPP + Garant oblasti řemeslo, kreativita = 25%
GARANT OBLASTI ROBOTIKA – PROGRAMOVÁNÍ
GARANT OBLASTI GRAMOTNOST – LOGIKA
INSTRUKTOR KROUŽKŮ – robotika, gramotnost
Jednotlivé pozice a jejich celková časová dotace za celou dobu projektu jsou uvedeny v Rozpočtu. Pozice budou obsazovány s ohledem na reálnou situaci, zájem cílových skupin a potřebu v zapojených školách.

Výstupy/Indikátory:
Kroužky: 8
Otevření dílny: 3
Výukové programy: 12
Počet zapojených organizací, které získají podporu: 4

Příloha č. 2 Aktualizovaný Rozpočet pro aktivitu Technické kluby Partnera - Česká Kamenice

číslo položky	název položky	počet jednotek	jednotka	sazba Kč	Rozpočet
1	**CELKOVĚ ZPUSOBILÉ VÝDAJE**				**5 426 303,40**
1.1.	**Výdaje na přímé aktivity**				**5 167 908,00**
1.1.1	**Výdaje na přímé aktivity - investiční**				**211 200,00**
1.1.1.1	**STROJE a ZAŘÍZENÍ**				**114 400,00**
1.1.1.1.1.2	5-ti operační dřevoobráběcí stroj (pila, srovnávačka, protahovačka, fréza, dlabačka)	1	kus	114 400,00	114 400,00
1.1.1.2	**HARDWARE, SW a OSOBNÍ VYBAVENÍ**				**96 800,00**
1.1.1.2.1.9	multifunkční display se stojanem (multiboard)	1	kus	96 800,00	96 800,00
1.1.1.3	**NEHMOTNÝ INVESTIČNÍ MAJETEK**				**0,00**
1.1.2	**Výdaje na přímé aktivity - neinvestiční**				**4 956 708,00**
1.1.2.1	**OSOBNÍ NÁKLADY**				**2 995 680,00**
1.1.2.1.1	Platy, odměny z dohod a pojistné				2 995 680,00
1.1.2.1.1.1	Platy				2 160 000,00
1.1.2.1.1.1.1.2	Vedoucí klubu	36	měsíc	30 000,00	1 080 000,00
1.1.2.1.1.1.06.1	Garant oblasti polytechnika	36	měsíc	10 000,00	360 000,00
1.1.2.1.1.1.07.7	Garant oblasti digitální gramotnost	36	měsíc	10 000,00	360 000,00
1.1.2.1.1.1.09.1	Garant oblasti gramotností - logika	36	měsíc	10 000,00	360 000,00
1.1.2.1.1.2	Odměny z dohod (DPČ)				0,00
1.1.2.1.1.3	Odměny z dohod (DPP)				105 600,00
1.1.2.1.1.3.04.1	Instruktor kroužku digitální gramotnost	315	hod	220,00	69 300,00
1.1.2.1.1.3.30.1	Instruktor kroužku logika-gramotnost	165	hod	220,00	36 300,00
1.1.2.1.2	Pojistné na sociální zabezpečení				535 680,00
1.1.2.1.2.1	Pojistné na sociální zabezpečení z platů a DPČ				535 680,00
1.1.2.1.2.2	Pojistné na sociální zabezpečení z DPP				
1.1.2.1.3	Pojistné na zdravotní zabezpečení				194 400,00
1.1.2.1.3.1	Pojistné na zdravotní zabezpečení z platů a DPČ				194 400,00
1.1.2.1.3.2	Pojistné na zdravotní zabezpečení z DPP				
1.1.2.1.4	FKSP				0,00
1.1.2.1.5	Jiné povinné výdaje				0,00
1.1.2.2	**CESTOVNÍ NÁHRADY**				**0,00**
1.1.2.2.1	Zahraniční				0,00
1.1.2.2.2	Per Diem				0,00
1.1.2.3	**HMOTNÝ MAJETEK A MATERIÁL**				**1 933 028,00**
1.1.2.3.1	**HW a osobní vybavení**				**1 661 193,84**
	HW a osobní vybavení digitální gramotnost				1 358 845,72
	HW a osobní vybavení polytechnika - Řemeslo				205 472,12
	HW a osobní vybavení gramotnosti - Logika				96 876,00
1.1.2.3.2	**Stroje a zařízení**				**75 848,00**
	Stroje a zařízení polytechnická gramotnost - Řemesla				75 848,00

1.1.2.3.3	**Materiál**				**195 986,16**
1.1.2.3.3.1.4	spotřební materiál digitální gramotnost	1	soubor	31 334,28	31 334,28
1.1.2.3.3.1.5	spotřební materiál polytechnika	1	soubor	164 651,88	164 651,88
1.1.2.3.3.1.6	spotřební materiál gramotnosti - logika	1	soubor	0,00	0,00
1.1.2.4	**NEHMOTNÝ MAJETEK**				**28 000,00**
1.1.2.4.1.2	výukový SW pro prim.vzdělávání	1	ks	28 000,00	28 000,00
1.1.2.5	**ODPISY**				**0,00**
1.1.2.6	**NÁKUP SLUŽEB**				**0,00**
1.1.2.6.1	Outsorcové služby				0,00
1.1.2.6.1.14					
1.1.2.6.1.15					
1.1.2.6.2	Nájem a leasing				0,00
					0,00
1.1.2.6.3	Správní a jiné poplatky				0,00
1.1.2.7	**PŘÍMÁ PODPORA**				**0,00**
					0,00
					0,00
1.2.	**NEPŘÍMÉ NÁKLADY CELKEM 5%**				**258 395,40**

Číslo smlouvy: 20/SML1521/03-PaS/PIT

Smlouva o partnerství s finančním příspěvkem č. 20/SML1521/PaS/SPRP

uzavřené podle § 1746 odst. 2 zákona č. 89/2012 Sb., občanský zákoník, ve znění pozdějších předpisů

Dodatek č. 3

(dále jen „Dodatek“)

Smluvní strany

Ústecký kraj

Sídlo:	Velká Hradební 3118/48, 400 02 Ústí nad Labem
Statutární zástupce:	Ing. Jan Schiller, hejtman Ústeckého kraje
IČ:	70892156
DIČ:	CZ70892156
Bankovní spojení:	4177102/0800
Zástupce pro věcná jednání:	Ing. Iva Tomešová, vedoucí Odboru podnikání, inovací a transformace Ing. Michaela Řeháková Krákorová, MBA., hlavní manažer v projektu Podpora polytechnického vzdělávání a gramotnosti v ÚK
Telefon:	+420 475 657 374, +420 774 067 077
E-mail:	rehakova.m@kr-ustecky.cz

(dále jen „Příjemce“)

a

Dům dětí a mládeže "Sluníčko", Duchcov, Družby 1006, příspěvková organizace

se sídlem/místo podnikání:	Družby 1006/48, Duchcov
Statutární Zástupce:	Mgr. Eva Hrbáčková, statutární ředitelka
IČ:	46071245
Bankovní spojení:	168669816/0300
Zástupce pro věcná jednání:	Martina Pischelová, Eva Hrbáčková
Telefon:	+420 777 787 628
E-mail:	martina.pischelova@ddmduchcov, reditelka@ddmduchcov.cz

(dále jen „Partner“)

I.

Smluvní strany uzavřely v rámci realizace projektu „Podpora polytechnického vzdělávání a gramotností v Ústeckém kraji (ÚK IKAP A2)“ reg. č. CZ.02.3.68/0.0/0.0/19_078/0017377 (dále jen „Projekt“) dne 24. 3. 2020 Smlouvu o partnerství s finančním příspěvkem, evidovanou pod číslem 20/SML1521/PaS/SPRP (dále jen „Smlouva“) ve znění Dodatku č. 1 ze dne 20. 10. 2020 evidovaného pod číslem 20/SML1521/01/PaS/SPRP (dále jen „Dodatek č. 1“) a Dodatku č. 2 ze dne 19. 11. 2021 evidovaného pod číslem 20/SML1521/02/PaS/SPRP (dále jen „Dodatek č. 2“).

V souladu s Článkem VIII. odst. 1. Smlouvy, se smluvní strany dohodly na změnách specifikovaných v Článku II tohoto Dodatku z důvodu změny popisu Klíčové aktivity č. 1 Technické kluby.

II.

Příloha č. 1 Přehled aktivit Partnera a monitorovacích indikátorů Smlouvy se mění a v plném rozsahu nahrazuje Přílohou č. 1 Aktualizovaný přehled aktivit a monitorovacích indikátorů Partnera tohoto Dodatku

Příloha č. 2 Rozpočet partnera Smlouvy ve znění Přílohy č. 2 rozpočet Dodatku č. 1 se mění a v plném rozsahu nahrazuje Přílohou č. 2 Aktualizovaný rozpočet pro aktivitu Technické kluby Partnera tohoto Dodatku.

III.

Závěrečná ustanovení

1. Ostatní ustanovení Smlouvy ve znění Dodatku č. 1 a Dodatku č. 2 specifikovaných v Článku I. tohoto Dodatku zůstávají beze změn.
2. Tento Dodatek je vyhotoven ve dvou vyhotoveních, z nichž každá ze smluvních stran obdrží jeden exemplář.
3. Přílohou a nedílnou součástí tohoto Dodatku jsou Příloha č. 1 Aktualizovaný přehled aktivit a monitorovacích indikátorů Partnera a Příloha č. 2. Aktualizovaný rozpočet pro aktivitu Technické kluby Partnera specifikované v Článku II. tohoto Dodatku.
4. Smluvní strany prohlašují, že tento Dodatek byl uzavřen na základě jejich pravé a svobodné vůle, nikoliv v tísni ani za jinak nápadně nevýhodných podmínek. Partner prohlašuje, že byl seznámen se všemi závaznými dokumenty týkající se realizace Projektu včetně závazných směrnic Krajského úřadu Ústeckého kraje.
5. Tento Dodatek bude v úplném znění uveřejněn prostřednictvím registru smluv postupem dle zákona č. 340/2015 Sb., o zvláštních podmínkách účinnosti některých smluv, uveřejňování těchto smluv a o registru smluv (zákon o registru smluv), ve znění pozdějších předpisů. Partner prohlašuje, že souhlasí s uveřejněním svých osobních údajů obsažených v tomto Dodatku, které

by jinak podléhaly znečitelnění, v registru smluv, popř. disponuje souhlasem třetích osob uvedených na své straně s uveřejněním jejich osobních údajů v registru smluv, které by jinak podléhaly znečitelnění. Smluvní strany se dohodly na tom, že uveřejnění v registru smluv provede Příjemce, který zároveň zajistí, aby informace o uveřejnění tohoto Dodatku byla zaslána Partnerovi do datové schránky ID iirxijw a na e-mail: reditelka@ddmduchcov.cz. Dodatek nabývá platnosti dnem jeho uzavření a účinnosti dnem jeho uveřejnění v registru smluv.

6. O uzavření tohoto Dodatku bylo rozhodnuto Zastupitelstvem Ústeckého kraje č. Usnesení č. …….. ze dne ……..

V Ústí nad Labem dne …….. V …… dne ……..

…… ……

Příjemce Partner

Přílohy:

Příloha č. 1 Aktualizovaný přehled aktivit a monitorovacích indikátorů Partnera

Přílohu č. 2 Aktualizovaný rozpočet pro aktivitu Technické kluby Partnera

Příloha č. 1 Aktualizovaný přehled aktivit a monitorovacích indikátorů Partnera - Duchcov

Obec: Duchcov
Partner: Dům dětí a mládeže „Sluníčko“, Duchcov, Družby 1006, příspěvková organizace, IČO: 4607124
kontaktní osoba: Mgr. Eva Hrbáčková, Mgr. Martina Pischelová

Zapojená MŠ – Mateřská škola, ul. Velká okružní 1343/8, 70695784
Mateřská škola Jeníkov, okres Teplice příspěvková organizace Jeníkov, Oldřichov 21, 72742275

Zapojená ZŠ – Základní škola Jaroslava Pešaty, Duchcov, J. Pešaty 1313, okres Teplice, 62787209
Základní škola s rozšířeným vyučováním informatiky a výpočetní techniky, Teplice, Plynárenská 2953/6 ,46069771
Základní škola s rozšířenou výukou tělesné výchovy, Teplice, Na Stínadlech 2386, 65650808

Zapojená SŠ –
Střední škola AGC a.s. Teplice, Řetenice, Rooseveltovo náměstí 5/5, 18385877
SŠ s finančním podílem: ne

Popis činností:
Technický klub (TK) bude pro cílové skupiny zajišťovat realizaci kroužků, výukových programů a otevřené dílny v těchto oblastech vzdělání:

- Digitální gramotnost - robotika a programování
- Gramotnosti a logické myšlení
- Řemeslo a kreativita

Členěny budou dle věkové kategorie cílové skupiny na aktivity pro žáky z MŠ, 1.st ZŠ, 2.st ZŠ a SŠ. V těchto třech oblastech bude nabídnuta veřejnosti tzv. otevřená dílna, kde budou moci nejen děti, ale i dospělí vyzkoušet, ověřit a rozšířit své dovednosti. Nedílnou součástí aktivit TK bude také zajištění akcí v rámci formálního vzdělávání, které proběhne na zapojených školách.
Povinná výuka bude zajišťována ve třech oblastech. Zpracované výukové programy určené pro jednotlivé cílové skupiny žáků budou nabídnuty školám a v případě zájmu budou ve spolupráci s pedagogy realizovány na zapojených školách, vždy dle aktuální situace a na základě potřeb a provozně technických podmínek zapojené školy.
Zájmové vzdělávání bude realizováno ve třech oblastech formou kroužků na základě připravených plánů. Organizace kroužků bude přizpůsobena potřebám a zájmu jednotlivým cílových skupin žáků (MŠ, 1. st. ZŠ, 2. st. ZŠ a SŠ). Kroužky by měly zpravidla probíhat pravidelně, mohou být realizovány i na zapojených školách a v závislosti na aktuální situaci i on-line.
Realizace otevřených dílen je předpokládána v ideálním případě 1 x za měsíc v každé oblasti. Jejich četnost, délka a specifikace však bude vždy závislá na aktuální situaci, ale především na zájmu a požadavcích cílových skupin, pro které jsou určeny. V závislosti na aktuální situaci je možné některé akce realizovat i on-line.

V tabulkách níže jsou uvedeny aktivity v oblastech a jejich předpokládaná časová dotace pro jednotlivé cílové skupiny.

Digitální gramotnost - robotika

	PV třída	PV skupina				K - 1 skupina				OD
	MŠ	1.st.ZŠ	2.st.ZŠ	SŠ	Celkem PV	MŠ	1.st.ZŠ	2.st.ZŠ	SŠ	
max. počet hod týden/ měsíc	0	0	0	0	0	2	2	2	2	8
max. počet hodin školní rok (10 měsíců)	*4*	*4*	*4*	*4*	*16*	80		80		40
počet hodin školní rok TŘÍDA	4	8	16	16	**44**	0	0	0	0	

Polytechnická gramotnost – řemesla, kreativita

	PV třída	PV skupina				K - 1 skupina				OD
	MŠ	1.st.ZŠ	2.st.ZŠ	SŠ	Celkem PV	MŠ	1.st.ZŠ	2.st.ZŠ	SŠ	
max. počet hod týden/ měsíc	0	0	0	0	0	2		2		8
max. počet hodin školní rok (10 měsíců)	*4*	*4*	*4*	*4*	*16*	80		80		40
počet hodin školní rok TŘÍDA	4	8	16	8	**36**	0	0	0	0	

Technická gramotnost - logika

	PV třída	PV skupina				K - 1 skupina				OD
	MŠ	1.st.ZŠ	2.st.ZŠ	SŠ	Celkem PV	MŠ	1.st.ZŠ	2.st.ZŠ	SŠ	
max. počet hod týden/ měsíc	0	0	0	0	0	2		2		8
max. počet hodin školní rok (10 měsíců)	*4*	*4*	*4*	*4*	*16*	80		80		40

počet hodin školní rok TŘÍDA	4	8	8	8	**28**	0	0	0	0	

Vysvětlivky zkratek: PV – povinná výuky, K – kroužek, OD – otevřená dílna

Po personální stránce bude fungování klubu zajišťovat vedoucí klubu, který se bude navíc podílet na realizaci kroužků a zapojí se také do aktivit formální výuky. Dalšími personálními silami budou tzv. garanti oblastí, kteří ve spolupráci s instruktory kroužků budou realizovat veškeré projektové aktivity. Výše úvazku u vedoucího klubu a počet hodin DPČ garantů oblastí vychází z předpokládaných časových náročností aktivit. Počet hodin DPP pro instruktory je pak rozpočtován cíleně na výukovou činnost kroužků.
Garanti oblastí budou ve spolupráci s vedoucím klubu připravovat vzdělávací obsah pro všechny dílčí aktivity ve vazbě na RVP příslušné věkové kategorie žáků.
Jednotlivé pozice a jejich celková časová dotace za celou dobu projektu jsou uvedeny v Rozpočtu. Pozice budou obsazovány s ohledem na reálnou situaci, zájem cílových skupin a potřebu v zapojených školách.

Monitorovací indikátory/Výstupy:

- 12 vzdělávacích programů
- 8 kroužků
- 3 otevřené dílny
- 2 MŠ
- 3 ZŠ
- 1SŠ

Příloha č. 2 Aktualizovaný Rozpočet pro aktivitu Technické kluby Partnera - Duchcov

číslo položky	název položky	počet jednotek	jednotka	sazba Kč	Rozpočet
1	**CELKOVĚ ZPUSOBILÉ VÝDAJE**				**5 637 063,08**
1.1.	**Výdaje na přímé aktivity**				**5 368 631,50**
1.1.1	**Výdaje na přímé aktivity - investiční**				**193 298,00**
1.1.1.1	**STROJE a ZAŘÍZENÍ**				**193 298,00**
1.1.1.1.1.3	Řezací plotr	0	ks	0,00	0,00
1.1.1.1.1.4	multifunkční zařízení	1	ks	49 308,00	49 308,00
1.1.1.1.1.5	laserová gravírka	1	kus	143 990,00	143 990,00
1.1.1.2	**HARDWARE, SW a OSOBNÍ VYBAVENÍ**				**0,00**
1.1.1.3	**NEHMOTNÝ INVESTIČNÍ MAJETEK**				**0,00**
1.1.2	**Výdaje na přímé aktivity - neinvestiční**				**5 175 333,50**
1.1.2.1	**OSOBNÍ NÁKLADY**				**3 206 880,00**
1.1.2.1.1	Platy, odměny z dohod a pojistné				3 206 880,00
1.1.2.1.1.1	Platy				1 440 000,00
1.1.2.1.1.1.1.3	Vedoucí klubu	36	měsíc	30 000,00	1 080 000,00
1.1.2.1.1.1.07.1	Garant oblasti digitální gramotnost	36	mesíc	10 000,00	360 000,00
1.1.2.1.1.2	Odměny z dohod (DPČ)				720 000,00
1.1.2.1.1.2.07.1	Garant oblasti polytechnika	1440	hod	250,00	360 000,00
1.1.2.1.1.2.11.1	Garant oblasti gramotností - logika	1440	hod	250,00	360 000,00
1.1.2.1.1.3	Odměny z dohod (DPP)				316 800,00
1.1.2.1.1.3.04.2	Instruktor kroužku digitální gramotnost	480	hod	220,00	105 600,00
1.1.2.1.1.3.06.1	Instruktor kroužku polytechnika	480	hod	220,00	105 600,00
1.1.2.1.1.3.09.1	Instruktor kroužku gramotnosti - logika	480	hod	220,00	105 600,00
1.1.2.1.2	Pojistné na sociální zabezpečení				535 680,00
1.1.2.1.2.1	Pojistné na sociální zabezpečení z platů a DPČ				535 680,00
1.1.2.1.2.2	Pojistné na sociální zabezpečení z DPP				
1.1.2.1.3	Pojistné na zdravotní zabezpečení				194 400,00
1.1.2.1.3.1	Pojistné na zdravotní zabezpečení z platů a DPČ				194 400,00
1.1.2.1.3.2	Pojistné na zdravotní zabezpečení z DPP				
1.1.2.1.4	FKSP				0,00
1.1.2.1.5	Jiné povinné výdaje				0,00
1.1.2.2	**CESTOVNÍ NÁHRADY**				**0,00**
1.1.2.2.1	Zahraniční				0,00
1.1.2.2.2	Per Diem				0,00
1.1.2.3	**HMOTNÝ MAJETEK A MATERIÁL**				**1 940 453,50**
1.1.2.3.1	**HW a osobní vybavení**				**1 252 588,00**
	HW a osobní vybavení digitální gramotnost				1 064 428,00
	HW a osobní vybavení polytechnika - Řemeslo				188 160,00
	HW a osobní vybavení gramotnosti - Logika				0,00
1.1.2.3.2	**Stroje a zařízení**				**220 876,00**

	Stroje a zařízení polytechnická gramotnost - Řemesla				220 876,00
1.1.2.3.3	**Materiál**				**466 989,50**
1.1.2.3.3.1.7	spotřební materiál digitální gramotnost	1	soubor	107 575,00	107 575,00
1.1.2.3.3.1.8	spotřební materiál polytechnika	1	soubor	305 414,50	305 414,50
1.1.2.3.3.1.9	spotřební materiál gramotnosti - logika	1	soubor	54 000,00	54 000,00
1.1.2.4	**NEHMOTNÝ MAJETEK**				**28 000,00**
1.1.2.4.1.3	výukový SW pro prim.vzdělávání	2	ks	14 000,00	28 000,00
1.1.2.5	**ODPISY**				**0,00**
1.1.2.6	**NÁKUP SLUŽEB**				**0,00**
1.1.2.6.1	Outsorcové služby				0,00
1.1.2.6.1.14					
1.1.2.6.1.15					
1.1.2.6.2	Nájem a leasing				0,00
					0,00
1.1.2.6.3	Správní a jiné poplatky				0,00
1.1.2.7	**PŘÍMÁ PODPORA**				**0,00**
					0,00
					0,00
1.2.	**NEPŘÍMÉ NÁKLADY CELKEM 5%**				**268 431,58**

Číslo smlouvy: 20/SML1522/02-PaS/PIT

Smlouva o partnerství s finančním příspěvkem č. 20/SML1522/PaS/SPRP

uzavřené podle § 1746 odst. 2 zákona č. 89/2012 Sb., občanský zákoník, ve znění pozdějších předpisů

Dodatek č. 2

(dále jen „Dodatek“)

Smluvní strany

Ústecký kraj

Sídlo:	Velká Hradební 3118/48, 400 02 Ústí nad Labem
Statutární zástupce:	Ing. Jan Schiller, hejtman Ústeckého kraje
IČ:	70892156
DIČ:	CZ70892156
Bankovní spojení:	4177102/0800
Zástupce pro věcná jednání:	Ing. Iva Tomešová, vedoucí Odboru podnikání, inovací a transformace Ing. Michaela Řeháková Krákorová, MBA., hlavní manažer v projektu Podpora polytechnického vzdělávání a gramotnosti v ÚK
Telefon:	+420 475 657 374, +420 774 067 077
E-mail:	rehakova.m@kr-ustecky.cz

(dále jen „Příjemce“)

a

Základní škola Přemyslovců Louny, Přemyslovců 2209, Louny

se sídlem/místo podnikání:	Přemyslovců 2209, Louny
Statutární Zástupce:	Mgr. Vlastimil Hubert, statutární ředitel
IČ:	49123891
Bankovní spojení:	1020800309/0800
Zástupce pro věcná jednání:	David Rezek, Vlastimil Hubert
Telefon:	+420 415 672 213
E-mail:	david.rezek@zspremyslovcu.cz, reditel@zspremyslovcu.cz

(dále jen „Partner“)

I.

Smluvní strany uzavřely v rámci realizace projektu „Podpora polytechnického vzdělávání a gramotností v Ústeckém kraji (ÚK IKAP A2)“ reg. č. CZ.02.3.68/0.0/0.0/19_078/0017377 (dále jen „Projekt“) dne 24. 3. 2020 Smlouvu o partnerství s finančním příspěvkem, evidovanou pod číslem 20/SML1522/PaS/SPRP (dále jen „Smlouva“) ve znění Dodatku č. 1 ze dne 30. 10. 2020 evidovaného pod číslem 20/SML1522/01/PaS/SPRP (dále jen „Dodatek č. 1“).

V souladu s Článkem VIII. odst. 1. Smlouvy, se smluvní strany dohodly na změnách specifikovaných v Článku II tohoto Dodatku z důvodu změny popisu Klíčové aktivity č. 1 Technické kluby.

II.

Příloha č. 1 Přehled aktivit Partnera a monitorovacích indikátorů Smlouvy se mění a v plném rozsahu nahrazuje Přílohou č. 1 Aktualizovaný přehled aktivit a monitorovacích indikátorů Partnera tohoto Dodatku

Příloha č. 2 Rozpočet partnera Smlouvy ve znění Přílohy č. 2 rozpočet Dodatku č. 1 se mění a v plném rozsahu nahrazuje Přílohou č. 2 Aktualizovaný rozpočet pro aktivitu Technické kluby Partnera tohoto Dodatku.

III.

Závěrečná ustanovení

1. Ostatní ustanovení Smlouvy ve znění Dodatku č. 1 specifikovaném v Článku I. tohoto Dodatku zůstávají beze změn.
2. Tento Dodatek je vyhotoven ve dvou vyhotoveních, z nichž každá ze smluvních stran obdrží jeden exemplář.
3. Přílohou a nedílnou součástí tohoto Dodatku jsou Příloha č. 1 Aktualizovaný přehled aktivit a monitorovacích indikátorů Partnera a Příloha č. 2. Aktualizovaný rozpočet pro aktivitu Technické kluby Partnera specifikované v Článku II. tohoto Dodatku.
4. Smluvní strany prohlašují, že tento Dodatek byl uzavřen na základě jejich pravé a svobodné vůle, nikoliv v tísni ani za jinak nápadně nevýhodných podmínek. Partner prohlašuje, že byl seznámen se všemi závaznými dokumenty týkající se realizace Projektu včetně závazných směrnic Krajského úřadu Ústeckého kraje.
5. Tento Dodatek bude v úplném znění uveřejněn prostřednictvím registru smluv postupem dle zákona č. 340/2015 Sb., o zvláštních podmínkách účinnosti některých smluv, uveřejňování těchto smluv a o registru smluv (zákon o registru smluv), ve znění pozdějších předpisů. Partner prohlašuje, že souhlasí s uveřejněním svých osobních údajů obsažených v tomto Dodatku, které by jinak podléhaly znečitelnění, v registru smluv, popř. disponuje souhlasem třetích osob

uvedených na své straně s uveřejněním jejich osobních údajů v registru smluv, které by jinak podléhaly znečitelnění. Smluvní strany se dohodly na tom, že uveřejnění v registru smluv provede Příjemce, který zároveň zajistí, aby informace o uveřejnění tohoto Dodatku byla zaslána Partnerovi do datové schránky ID zbaxdet a na e-mail: reditel@zspremyslovcu.cz. Dodatek nabývá platnosti dnem jeho uzavření a účinnosti dnem jeho uveřejnění v registru smluv.

6. O uzavření tohoto Dodatku bylo rozhodnuto Zastupitelstvem Ústeckého kraje č. Usnesení č. …….. ze dne ……..

V Ústí nad Labem dne …….. V …… dne ……..

…… ……

Příjemce Partner

Přílohy:

Příloha č. 1 Aktualizovaný přehled aktivit a monitorovacích indikátorů Partnera

Přílohu č. 2 Aktualizovaný rozpočet pro aktivitu Technické kluby Partnera

Příloha č. 1 Aktualizovaný přehled aktivit a monitorovacích indikátorů Partnera - Louny

Obec: Louny

Partner s finančním podílem: Základní škola Přemyslovců Louny, Přemyslovců 2209, Louny IČO: 49123891

Zapojená MŠ: Mateřská škola Fügnerova Louny, Fügnerova 2051, Louny IČO: 47791080

Zapojená SŠ: OA a SOŠ gen. F. Fajtla Louny, Osvoboditelů 380, Louny IČO: 14451042

Popis aktivit:

Technický klub (TK) bude zřízen při ZŠ, která bude partner s finančním podílem. Pro cílové skupiny budeme zajišťovat realizaci kroužků, otevřených dílen i výukových programů v těchto oblastech vzdělání:

- Robotika a programování
- Gramotnosti a logické myšlení
- Řemeslo a kreativita

Kroužky, otevřené dílny a výukové programy budou realizovány v každé oblasti. Členěny budou dle věkové kategorie cílové skupiny na aktivity pro žáky z MŠ, 1.st ZŠ, 2.st ZŠ a SŠ. V těchto třech oblastech bude nabídnuta veřejnosti tzv. otevřená dílna, kde budou moci nejen děti, ale i dospělí vyzkoušet, ověřit a rozšířit své dovednosti. Nedílnou součástí aktivit TK bude také zajištění akcí v rámci formálního vzdělávání, které proběhne na zapojených školách. Realizace technického klubu naváže na úspěšně realizované akce v prostředí ústeckých škol v minulých letech.

Povinná výuka bude zajišťována ve třech oblastech. Zpracované výukové programy určené pro jednotlivé cílové skupiny žáků budou nabídnuty školám a v případě zájmu budou ve spolupráci s pedagogy realizovány na zapojených školách, vždy dle aktuální situace a na základě potřeb a provozně technických podmínek zapojené školy.

Zájmové vzdělávání bude realizováno ve třech oblastech formou kroužků na základě připravených plánů. Organizace kroužků bude přizpůsobena potřebám a zájmu jednotlivým cílových skupin žáků (MŠ, 1. st. ZŠ, 2. st. ZŠ a SŠ). Kroužky by měly zpravidla probíhat pravidelně, mohou být realizovány i na zapojených školách a v závislosti na aktuální situaci i on-line.

Realizace otevřených dílen je předpokládána v ideálním případě 1 x za měsíc v každé oblasti. Jejich četnost, délka a specifikace však bude vždy závislá na aktuální situaci, ale především na zájmu a požadavcích cílových skupin, pro které jsou určeny. V závislosti na aktuální situaci je možné některé akce realizovat i on-line.
V tabulkách níže jsou uvedeny aktivity v oblastech a jejich předpokládaná časová dotace pro jednotlivé cílové skupiny.

	Robotika - programování									
		PV				K - 1 skupina				OD
	počet hod za týden	1.st.ZŠ	2.st.ZŠ	SŠ	Celkem PV	MŠ	1.st.ZŠ	2.st.ZŠ	SŠ	
	0	0	0	0	0	2	2	2		8
počet hodin školní rok (10 měsíců)	*4*	*4*	*8*	*8*	*24*	80	80	80	80	80
počet hodin školní rok TŘÍDA	4	8	16	16	**44**	0	0	0	0	

	Řemeslo - kreativita									
	PV třída	PV				K - 1 skupina				OD
	MŠ	1.st.ZŠ	2.st.ZŠ	SŠ	Celkem PV	MŠ	1.st.ZŠ	2.st.ZŠ	SŠ	
počet hod za týden	0	0	0	0	0	2		2		8
počet hodin školní rok (10 měsíců)	*4*	*4*	*8*	*4*	*20*	80		80		80
počet hodin školní rok TŘÍDA	4	8	16	8	**36**	0	0	0	0	

	Gramotnosti - logika									
	PV třída	PV				K - 1 skupina				OD
	MŠ	1.st.ZŠ	2.st.ZŠ	SŠ	Celkem PV	MŠ	1.st.ZŠ	2.st.ZŠ	SŠ	
počet hod za týden	0	0	0	0	0	2		2		8
počet hodin školní rok (10 měsíců)	*4*	*4*	*4*	*4*	*16*	80		80		80
počet hodin školní rok TŘÍDA	4	8	8	8	**28**	0	0	0	0	

Vysvětlivky zkratek: PV – povinná výuky, K – kroužek, OD – otevřená dílna

Po personální stránce bude fungování klubu zajišťovat vedoucí klubu, který se bude navíc podílet na realizaci kroužků a zapojí se také do aktivit formální výuky. Dalšími personálními silami budou tzv. garanti oblastí, kteří ve spolupráci s instruktory kroužků budou realizovat veškeré projektové aktivity. Výše úvazku u vedoucího klubu a počet hodin DPČ garantů oblastí vychází z předpokládaných časových náročností aktivit. Garanti oblastí budou ve spolupráci s vedoucím klubu připravovat vzdělávací obsah pro všechny dílčí aktivity ve vazbě na RVP příslušné věkové kategorie žáků. Jednotlivé pozice a jejich celková časová dotace za celou dobu projektu jsou uvedeny v Rozpočtu. Pozice budou obsazovány s ohledem na reálnou situaci, zájem cílových skupin a potřebu v zapojených školách.

Monitorovací indikátory/Výstupy:

- Kroužky – 7 = robotika 3, polytechnika 2, gramotnosti 2 (v robotice bude sloučena cílová skupina 2. st. ZŠ a SŠ)
- Programy povinné výuky – 12 = robotika 4, polytechnika 4, gramotnosti 4
- Otevřené dílny - 3 produkty = celkový počet 240 hodin/ školní rok
- Počet zapojených organizací: 2

Příloha č. 2 Aktualizovaný Rozpočet pro aktivitu Technické kluby Partnera - Louny

číslo položky	název položky	počet jednotek	jednotka	sazba Kč	Rozpočet
1	**CELKOVĚ ZPUSOBILÉ VÝDAJE**				**5 699 506,05**
1.1.	**Výdaje na přímé aktivity**				**5 428 101,00**
1.1.1	**Výdaje na přímé aktivity - investiční**				**96 800,00**
1.1.1.1	**STROJE a ZAŘÍZENÍ**				**0,00**
1.1.1.2	**HARDWARE, SW a OSOBNÍ VYBAVENÍ**				**96 800,00**
1.1.1.2.1.15	multifunkční display se stojanem (multiboard)	1	kus	96 800,00	96 800,00
1.1.1.3	**NEHMOTNÝ INVESTIČNÍ MAJETEK**				**0,00**
1.1.2	**Výdaje na přímé aktivity - neinvestiční**				**5 331 301,00**
1.1.2.1	**OSOBNÍ NÁKLADY**				**3 118 536,00**
1.1.2.1.1	Platy, odměny z dohod a pojistné				3 118 536,00
1.1.2.1.1.1	Platy				1 512 000,00
1.1.2.1.1.1.02.1	Vedoucí klubu	36	měsíc	22 000,00	792 000,00
1.1.2.1.1.1.06.3	Garant oblasti polytechnika	36	měsíc	10 000,00	360 000,00
1.1.2.1.1.1.07.2	Garant oblasti digitální gramotnost	36	měsíc	10 000,00	360 000,00
1.1.2.1.1.2	Odměny z dohod (DPČ)				360 000,00
1.1.2.1.1.2.11.2	Garant oblasti gramotností - logika	1440	hod	250,00	360 000,00
1.1.2.1.1.3	Odměny z dohod (DPP)				613 800,00
1.1.2.1.1.3.01.1	Vedoucí klubu	1188	hod	250,00	297 000,00
1.1.2.1.1.3.04.3	Instruktor kroužku digitální gramotnost	480	hod	220,00	105 600,00
1.1.2.1.1.3.06.2	Instruktor kroužku polytechnika	480	hod	220,00	105 600,00
1.1.2.1.1.3.09.2	Instruktor kroužku gramotnosti - logika	480	hod	220,00	105 600,00
1.1.2.1.2	Pojistné na sociální zabezpečení				464 256,00
1.1.2.1.2.1	Pojistné na sociální zabezpečení z platů a DPČ				464 256,00
1.1.2.1.2.2	Pojistné na sociální zabezpečení z DPP				
1.1.2.1.3	Pojistné na zdravotní zabezpečení				168 480,00
1.1.2.1.3.1	Pojistné na zdravotní zabezpečení z platů a DPČ				168 480,00
1.1.2.1.3.2	Pojistné na zdravotní zabezpečení z DPP				
1.1.2.1.4	FKSP				0,00
1.1.2.1.5	Jiné povinné výdaje				0,00
1.1.2.2	**CESTOVNÍ NÁHRADY**				**0,00**
1.1.2.2.1	Zahraniční				0,00
1.1.2.2.2	Per Diem				0,00
1.1.2.3	**HMOTNÝ MAJETEK A MATERIÁL**				**2 184 765,00**
1.1.2.3.1	**HW a osobní vybavení**				**1 499 598,52**
	HW a osobní vybavení digitální gramotnost				1 393 603,42
	HW a osobní vybavení polytechnika - Řemeslo				6 171,50
	HW a osobní vybavení gramotnosti - Logika				99 823,60
1.1.2.3.2	**Stroje a zařízení**				**27 898,27**
	Stroje a zařízení polytechnická gramotnost - Řemesla				27 898,27
1.1.2.3.3	**Materiál**				**657 268,21**

1.1.2.3.3.1.10	spotřební materiál digitální gramotnost	1	soubor	176 239,74	176 239,74
1.1.2.3.3.1.11	spotřební materiál polytechnika	1	soubor	410 100,00	409 028,47
1.1.2.3.3.1.12	spotřební materiál gramotnosti - logika	1	soubor	72 000,00	72 000,00
1.1.2.4	**NEHMOTNÝ MAJETEK**				**28 000,00**
1.1.2.4.1.4	výukový SW pro prim.vzdělávání	1	ks	28 000,00	28 000,00
1.1.2.5	**ODPISY**				**0,00**
1.1.2.6	**NÁKUP SLUŽEB**				**0,00**
1.1.2.6.1	Outsorcové služby				0,00
1.1.2.6.1.14					
1.1.2.6.1.15					
1.1.2.6.2	Nájem a leasing				0,00
					0,00
1.1.2.6.3	Správní a jiné poplatky				0,00
1.1.2.7	**PŘÍMÁ PODPORA**				**0,00**
					0,00
					0,00
1.2.	**NEPŘÍMÉ NÁKLADY CELKEM 5%**				**271 405,05**

Číslo smlouvy: 20/SML1523/03-PaS/PIT

Smlouva o partnerství s finančním příspěvkem č. 20/SML1523/PaS/SPRP

uzavřené podle § 1746 odst. 2 zákona č. 89/2012 Sb., občanský zákoník, ve znění pozdějších předpisů

Dodatek č. 3

(dále jen „Dodatek“)

Smluvní strany

Ústecký kraj

Sídlo:	Velká Hradební 3118/48, 400 02 Ústí nad Labem
Statutární zástupce:	Ing. Jan Schiller, hejtman Ústeckého kraje
IČ:	70892156
DIČ:	CZ70892156
Bankovní spojení:	4177102/0800
Zástupce pro věcná jednání:	Ing. Iva Tomešová, vedoucí Odboru podnikání, inovací a transformace Ing. Michaela Řeháková Krákorová, MBA., hlavní manažer v projektu Podpora polytechnického vzdělávání a gramotnosti v ÚK
Telefon:	+420 475 657 374, +420 774 067 077
E-mail:	rehakova.m@kr-ustecky.cz

(dále jen „Příjemce“)

a

Město Štětí

se sídlem/místo podnikání:	Mírové nám. 163, 411 08 Štětí
Statutární Zástupce:	Mgr. Ing. Miroslav Andrt, statutární zástupce
IČ:	00264466
Bankovní spojení:	94-9112471/0710
Zástupce pro věcná jednání:	Bc. Miloslava Nováková
Telefon:	+420 416 859 355
E-mail:	Miloslava.novakova@steti.cz

(dále jen „Partner“)

I.

Smluvní strany uzavřely v rámci realizace projektu „Podpora polytechnického vzdělávání a gramotností v Ústeckém kraji (ÚK IKAP A2)“ reg. č. CZ.02.3.68/0.0/0.0/19_078/0017377 (dále jen „Projekt“) dne 24. 3. 2020 Smlouvu o partnerství s finančním příspěvkem, evidovanou pod číslem 20/SML1523/PaS/SPRP (dále jen „Smlouva“) ve znění Dodatku č. 1 ze dne 19. 10. 2020 evidovaného pod číslem 20/SML1523/01/PaS/SPRP (dále jen „Dodatek č. 1“) a Dodatku č. 2 ze dne 13. 9. 2021 evidovaného pod číslem 20/SML1523/02/PaS/SPRP (dále jen „Dodatek č. 2“).

V souladu s Článkem VIII. odst. 1. Smlouvy, se smluvní strany dohodly na změnách specifikovaných v Článku II tohoto Dodatku z důvodu změny popisu Klíčové aktivity č. 1 Technické kluby.

II.

Příloha č. 1 Přehled aktivit Partnera a monitorovacích indikátorů Smlouvy se mění a v plném rozsahu nahrazuje Přílohou č. 1 Aktualizovaný přehled aktivit a monitorovacích indikátorů Partnera tohoto Dodatku

Příloha č. 2 Rozpočet partnera Smlouvy ve znění Přílohy č. 1 rozpočet Dodatku č. 2 se mění a v plném rozsahu nahrazuje Přílohou č. 2 Aktualizovaný rozpočet pro aktivitu Technické kluby Partnera tohoto Dodatku.

III.

Závěrečná ustanovení

1. Ostatní ustanovení Smlouvy ve znění Dodatku č. 1 a Dodatku č. 2 specifikovaných v Článku I. tohoto Dodatku zůstávají beze změn.
2. Tento Dodatek je vyhotoven ve dvou vyhotoveních, z nichž každá ze smluvních stran obdrží jeden exemplář.
3. Přílohou a nedílnou součástí tohoto Dodatku jsou Příloha č. 1 Aktualizovaný přehled aktivit a monitorovacích indikátorů Partnera a Příloha č. 2. Aktualizovaný rozpočet pro aktivitu Technické kluby Partnera specifikované v Článku II. tohoto Dodatku.
4. Smluvní strany prohlašují, že tento Dodatek byl uzavřen na základě jejich pravé a svobodné vůle, nikoliv v tísni ani za jinak nápadně nevýhodných podmínek. Partner prohlašuje, že byl seznámen se všemi závaznými dokumenty týkající se realizace Projektu včetně závazných směrnic Krajského úřadu Ústeckého kraje.
5. Tento Dodatek bude v úplném znění uveřejněn prostřednictvím registru smluv postupem dle zákona č. 340/2015 Sb., o zvláštních podmínkách účinnosti některých smluv, uveřejňování těchto smluv a o registru smluv (zákon o registru smluv), ve znění pozdějších předpisů. Partner prohlašuje, že souhlasí s uveřejněním svých osobních údajů obsažených v tomto Dodatku, které

by jinak podléhaly znečitelnění, v registru smluv, popř. disponuje souhlasem třetích osob uvedených na své straně s uveřejněním jejich osobních údajů v registru smluv, které by jinak podléhaly znečitelnění. Smluvní strany se dohodly na tom, že uveřejnění v registru smluv provede Příjemce, který zároveň zajistí, aby informace o uveřejnění tohoto Dodatku byla zaslána Partnerovi do datové schránky ID fypbba8 a na e-mail: miloslava.novakova@steti.cz. Dodatek nabývá platnosti dnem jeho uzavření a účinnosti dnem jeho uveřejnění v registru smluv.

6. O uzavření tohoto Dodatku bylo rozhodnuto Zastupitelstvem Ústeckého kraje č. Usnesení č. …….. ze dne ……..

V Ústí nad Labem dne …….. V …… dne ……..

…… ……

Příjemce Partner

Přílohy:

Příloha č. 1 Aktualizovaný přehled aktivit a monitorovacích indikátorů Partnera

Přílohu č. 2 Aktualizovaný rozpočet pro aktivitu Technické kluby Partnera

Příloha č. 1 Aktualizovaný přehled aktivit a monitorovacích indikátorů Partnera - Štětí

Obec: **Město Štětí**
Partner: Město Štětí, IČ 00264466, Mírové náměstí 163, 411 08 Štětí, statutární zástupce Mgr. Ing. Miroslavem Andrtem, kontaktní osoba Bc. Miloslava Nováková
Zapojená MŠ – Mateřská škola Štětí, IČ 72741759

Zapojená ZŠ – Základní škola Ostrovní 300, IČ 46773304
Základní škola Štětí, IČ 46773274
Základní škola T.G. Masaryka Štětí, IČ 46773291

Zapojená SŠ – Vyšší odborná škola obalové techniky a střední škola, Štětí, IČ 46773509
SŠ s finančním podílem: **NE**

Partnerem s finančním podílem je v tomto projektu Město Štětí. Do jednotlivých aktivit budou zapojeny MŠ, ZŠ i SŠ sídlící na území města. Aktivity PV, K i OD budou realizovány v rozsahu a struktuře stanovené projektem.
Povinná výuka bude zajišťována ve třech oblastech. Zpracované výukové programy určené pro jednotlivé cílové skupiny žáků budou nabídnuty školám a v případě zájmu budou ve spolupráci s pedagogy realizovány na zapojených školách, vždy dle aktuální situace a na základě potřeb a provozně technických podmínek zapojené školy.
Zájmové vzdělávání bude realizováno ve třech oblastech formou kroužků na základě připravených plánů. Organizace kroužků bude přizpůsobena potřebám a zájmu jednotlivým cílových skupin žáků (MŠ, 1. st. ZŠ, 2. st. ZŠ a SŠ). Kroužky by měly zpravidla probíhat pravidelně, mohou být realizovány i na zapojených školách a v závislosti na aktuální situaci i on-line.
Realizace otevřených dílen je předpokládána v ideálním případě 1 x za měsíc v každé oblasti. Jejich četnost, délka a specifikace však bude vždy závislá na aktuální situaci, ale především na zájmu a požadavcích cílových skupin, pro které jsou určeny. V závislosti na aktuální situaci je možné některé akce realizovat i on-line.
V tabulkách níže jsou uvedeny aktivity v oblastech a jejich předpokládaná časová dotace pro jednotlivé cílové skupiny.

Umístění aktivit:

Jednotlivé aktivity projektu Technický klub budou provozovány v různých lokalitách města. Základní rozdělení činností je převážně dle věku dětí. Aktivity zajišťované pro MŠ a 1. stupeň ZŠ budou probíhat v budově Základní školy, Ostrovní 300 Budou zde probíhat i otevřené dílny pro tuto věkovou kategorii. Povinná výuka předškolních dětí a dětí z 1. stupně bude realizována buď v prostorách Základní školy, Ostrovní 300, nebo přímo v konkrétní třídě školy.

Další prostory a část svého technického vybavení poskytne Vyšší odborná škola obalové technikya střední škola, Štětí. Všechny aktivity pro žáky 2. stupně ZŠ a studenty SŠ je možné realizovat v prostorách školy – ateliér, specializované dílny (truhlárna, zámečnická dílna), učebny robotiky a elektrotechnického měření. Zajištěny zde budou aktivity v rámci PV (operativně bude možné zajistit výuku ve třídě), K a i OD.
Některé aktivity v rámci povinné výuky budou v případě zájmu a možností realizovány přímo v budovách MŠ a ZŠ.

Typy aktivit:
Jednotlivé okruhy vzdělávání budou realizovány ve struktuře a časové dotaci doporučené projektem.

1. Aktivita Řemeslo - Barvy a kreativita, Práce se dřevem a Práce s kovem

Uvedené aktivity obohatí mimoškolní činnosti žáků základních škol o řemeslné zpracování materiálů, jako je dřevo, materiály na bázi dřeva, plastů, kovů, atd. Při schůzkách budou vytvářeny výrobky (objekty) jako jsou hračky, jednoduché hudební nástroje, loutky, lidové výrobky apod. Tvorba objektů (výrobků) bude realizována nejen tradičními ručně řemeslnými technologiemi, ale i za pomoci moderních CNC strojů. Důraz bude kladen nejen na rozvoj řemeslných dovedností ale i rozvíjení estetického a uměleckého cítění účastníků. Bude vyučován úvod do kreativních metod ručního tisku na papír, látku a další média. Taktéž budou žáci seznámeni s úvodem do tvorby ručního papíru. Využíváno bude též technické vybavení VOŠ a SŠ a zkušeností odborných pedagogů.
Pro mladší žáky bude aktivita realizována formou hry v prostorách herny Základní školy, Ostrovní 300 a za pomoci příslušných stavebnic nebo jednoduchých nástrojů, tak aby byla zajištěna bezpečnost dětí.

1.1 Cíle

Zvýšení úrovně manuální a řemeslné zručnosti a schopností žáků ovládat a pracovat s ručními nástroji, nářadím a různými materiály. Rozvoj schopností žáků ZŠ při práci na PC a možnost aktivovat a nasměrovat tyto znalosti a dovednosti směrem k praktickému využití pro budoucí uplatnění v povolání (zaměstnání) v oblastech zaměřených na zpracování různých materiálů pomocí číslicově řízených strojů (CNC). Možnost zjištění a vyzkoušení schopností, dovedností, zajištění osobnostního rozvoje a nadání žáků s ohledem na volbu a nasměrování budoucího studia a povolání v technických oborech jak rukodělně - řemeslných, uměleckých. Rozvoj interakce v kolektivu a s odborným pedagogem.

2. Aktivita Robotika

Základy robotiky pro nejmenší budou zajištěny v prostorách Základní školy, Ostrovní 300, kam bude městem zapůjčeno příslušné vybavení odpovídající věkové struktuře dětí. Aktivity budou zaměřeny na seznámení se s oblastí robotiky a na jednoduché formy programovaní (formou hry). V této věkové kategorii bude výuka realizována jedním vyučujícím.
Při realizaci projektu v kategorii starších školních žáků bude využito stávající vybavení učeben VOŠ a SŠ Štětí. V rámci projektu Technických klubů budou dokoupeny další pomůcky (uvedeny v příloze), které budou městem do prostor školy bezplatně zapůjčeny a rozšíří možnosti výuky v rámci projektu.

2.1 Cíle

První kontakt se složitějšími technickými hračkami a jejich ovládáním pro žáky MŠ a 1. St. ZŠ. Podpora aktivních zájemců o techniku, vědu a výzkum v technických oborech z řad žáků ZŠ a studentů středních škol formou kurzů, přednášek, soutěží a přímého zapojení do práce v technickém klubu. Vybudování odpovídajících technických a materiálně ekonomických podmínek pro vznik a fungování klubu jako celku. Podpora aktivní soutěžní činnosti v regionálním i národním měřítku.

2.2 Náplň práce

V případě mladších dětí bude seznamování probíhat formou hry a k tomu určených stavebnic a výukových programů. U starších žáků bude obsahem aktivity základní seznámení s nářadím a nástroji pro práci s el. obvody a součástkami. Měření el. veličin práce s měřicími přístroji. Výroba jednoduchých elektronických výrobků. Později pak práce na složitějších el. zařízeních. Rozvíjení znalostí problematiky a její aplikace se zřetelem na vlastní tvorbu a programování. Práce s uceleným systémem, jednoduché aplikace a programování

pohybů. Pohybové senzory, jejich použití. Tvůrčí práce při konstrukci vlastních mechanizmů na dané platformě s využitím robotických komponentů. Realizace vlastních nápadů a projektů dětí s podporou ostatních sekcí TK.

3. **Aktivita Gramotnost -** Logika, technické myšlení

Hlavním cílem aktivity zaměřené na cílovou skupinu dětí mateřské školy a prvního stupně ZŠ je formou hry seznámit děti se základními jevy, tématy a principy za účelem vyvolání zvědavosti a chuti objevovat nové a připravit se na okruhy, probírané základní školou. Bude k dispozici multifunkční místnost – herna, která bude soustřeďovat pomůcky pro rozvíjení logiky a technického myšlení. K zabezpečení aktivit je třeba nákup pomůcek, uvedených v seznamu v příloze. Aktivita bude zajištěna pověřeným pracovníkem. U starších žáků bude výuka podporována složitějšími variantami her, které budou prakticky seznamovat s oblastmi vědění probíraného během klasické školní výuky. U žáků bude podporována chuť řešit složitější úkoly za použití logického uvažování a jejich využití v praxi.

3.1 Cíle

Podnícení zvědavosti a formou hry přicházet logickou úvahou k novým zjištěním, vhodně rozvíjet senzomotoriku zejména mladších dětí. Úvod do světa věd za pomoci programovatelných hraček, rozvoj technického a analytického myšlení. Seznámení s technickými pomůckami pro pozorování přírodních jevů, úvod do fyziky, biologie, mechaniky, optiky, připravit kvalitní základ pro navazující volnočasové aktivity, které budou realizovány v rámci činností pro starší žáky ze základních a středních škol na půdě místní VOŠ a SŠ.

3.2 Náplň práce

Rozvíjení tvůrčího myšlení pomocí dřevěných stavebnic z bukových hranolů bez použití lepení a spojovacích prvků. Různorodé projekty, jejichž design není předem dán. Hraní logických her pro rozvoj logického myšlení a paměti. Tzv. chytré hry, během kterých se postupně zesložiťují stavební plány na realizaci výsledného projektu. Práce se stavebnicemi založených na principu symetrie. Rozvíjení matematických dovedností, pokusy s magnetismem, jednoduchá měření pro podporu myšlení v oblasti fyziky.

Pro děti předškolního a mladšího školního věku budou zajištěny pomůcky dle doporučeného rozpočtu. Pořízení vybavení v rámci projektu bude v souladu s příslušnými zákonnými normami.

Po personální stránce budou fungování TK zajišťovat dva vedoucí klubu, kteří se budou navíc podílet na realizaci aktivit v DG. Dalšími personálními silami budou tzv. garanti oblastí, kteří ve spolupráci s instruktory kroužků budou realizovat veškeré zbylé projektové aktivity. Výše úvazku u vedoucího klubu a počet hodin DPČ garantů oblastí vychází z předpokládaných časových náročností aktivit. Garanti oblastí budou ve spolupráci s vedoucím klubu připravovat vzdělávací obsah pro všechny dílčí aktivity ve vazbě na RVP příslušné věkové kategorie žáků. Jednotlivé pozice a jejich celková časová dotace za celou dobu projektu je uvedena v Rozpočtu. Pozice budou obsazovány s ohledem na reálnou situaci, zájem cílových skupin a potřebu v zapojených školách.

<u>MŠ a 1. st. ZŠ</u>

1x vedoucí – 37,5 % HPP
x garant – DPČ

x lektor – DPP

2. st. ZŠ a SŠ

1x vedoucí – 37,5 % HPP
garant – DPČ
lektor – DPP

Činnosti jednotlivých pracovních pozic jsou rozděleny v souladu s požadavky projektu.

Monitorovací indikátory/Výstupy:

- Kroužky počet: 8 (robotika 4, polytechnika 2, gramotnosti 2)
- Programy povinné výuky: 12 (robotika 4, polytechnika 4, gramotnosti 4)
- Otevřené dílny: 3 produkty,
- Zapojené organizace: MŠ 1, ZŠ 3, SŠ 1

Příloha č. 2 Aktualizovaný Rozpočet pro aktivitu Technické kluby Partnera - Štětí

číslo položky	název položky	počet jednotek	jednotka	sazba Kč	Rozpočet
1	**CELKOVĚ ZPUSOBILÉ VÝDAJE**				**5 751 072,60**
1.1.	**Výdaje na přímé aktivity**				**5 477 212,00**
1.1.1	**Výdaje na přímé aktivity - investiční**				**83 984,00**
1.1.1.1	**STROJE a ZAŘÍZENÍ**				**83 984,00**
1.1.1.1.1.6	Ruční sítotiskový stroj	1	kus	83 984,00	83 984,00
1.1.1.1.1.7	3D tiskárna MSLA stavebnice	0	kus	0,00	0,00
1.1.1.2	**HARDWARE, SW a OSOBNÍ VYBAVENÍ**				**0,00**
1.1.1.2.1.20	Sublimační tiskárna	0	ks	33 879,20	0,00
1.1.1.3	**NEHMOTNÝ INVESTIČNÍ MAJETEK**				**0,00**
1.1.2	**Výdaje na přímé aktivity - neinvestiční**				**5 393 228,00**
1.1.2.1	**OSOBNÍ NÁKLADY**				**3 206 880,00**
1.1.2.1.1	Platy, odměny z dohod a pojistné				3 206 880,00
1.1.2.1.1.1	Platy				1 080 000,00
1.1.2.1.1.1.1.6	Vedoucí klubu	36	měsíc	30 000,00	1 080 000,00
1.1.2.1.1.2	Odměny z dohod (DPČ)				1 080 000,00
1.1.2.1.1.2.01.1	Garant oblasti digitální gramotnost	1440	hod	250,00	360 000,00
1.1.2.1.1.2.07.2	Garant oblasti polytechnika	1440	hod	250,00	360 000,00
1.1.2.1.1.2.11.11	Garant oblasti gramotností - logika	1440	hod	250,00	360 000,00
1.1.2.1.1.3	Odměny z dohod (DPP)				316 800,00
1.1.2.1.1.3.04.4	Instruktor kroužku digitální gramotnost	480	hod	220,00	105 600,00
1.1.2.1.1.3.06.3	Instruktor kroužku polytechnika	480	hod	220,00	105 600,00
1.1.2.1.1.3.09.3	Instruktor kroužku gramotnosti - logika	480	hod	220,00	105 600,00
1.1.2.1.2	Pojistné na sociální zabezpečení				535 680,00
1.1.2.1.2.1	Pojistné na sociální zabezpečení z platů a DPČ				535 680,00
1.1.2.1.2.2	Pojistné na sociální zabezpečení z DPP				
1.1.2.1.3	Pojistné na zdravotní zabezpečení				194 400,00
1.1.2.1.3.1	Pojistné na zdravotní zabezpečení z platů a DPČ				194 400,00
1.1.2.1.3.2	Pojistné na zdravotní zabezpečení z DPP				
1.1.2.1.4	FKSP				0,00
1.1.2.1.5	Jiné povinné výdaje				0,00
1.1.2.2	**CESTOVNÍ NÁHRADY**				**0,00**
1.1.2.2.1	Zahraniční				0,00
1.1.2.2.2	Per Diem				0,00
1.1.2.3	**HMOTNÝ MAJETEK A MATERIÁL**				**2 158 348,00**
1.1.2.3.1	**HW a osobní vybavení**				**1 196 360,04**
	HW a osobní vybavení digitální gramotnost				1 068 960,30
	HW a osobní vybavení polytechnika - Řemeslo				75 436,24
	HW a osobní vybavení gramotnosti - Logika				51 963,50
1.1.2.3.2	**Stroje a zařízení**				**224 875,02**

	Stroje a zařízení polytechnická gramotnost - Řemesla				224 875,02
1.1.2.3.3	**Materiál**				**737 112,94**
1.1.2.3.3.1.13	spotřební materiál digitální gramotnost	1	soubor	225 000,00	225 000,00
1.1.2.3.3.1.14	spotřební materiál polytechnika	1	soubor	395 112,94	395 112,94
1.1.2.3.3.1.15	spotřební materiál gramotnosti - logika	1	soubor	117 000,00	117 000,00
1.1.2.4	**NEHMOTNÝ MAJETEK**				**28 000,00**
1.1.2.4.1.5	výukový SW pro prim.vzdělávání	1	soubor	28 000,00	28 000,00
1.1.2.5	**ODPISY**				**0,00**
1.1.2.6	**NÁKUP SLUŽEB**				**0,00**
1.1.2.6.1	Outsorcové služby				0,00
1.1.2.6.1.14					
1.1.2.6.1.15					
1.1.2.6.2	Nájem a leasing				0,00
					0,00
1.1.2.6.3	Správní a jiné poplatky				0,00
1.1.2.7	**PŘÍMÁ PODPORA**				**0,00**
					0,00
					0,00
1.2.	**NEPŘÍMÉ NÁKLADY CELKEM 5%**				**273 860,60**

Číslo smlouvy: 20/SML1524/02-PaS/PIT

Smlouva o partnerství s finančním příspěvkem č. 20/SML1524/PaS/SPRP

uzavřené podle § 1746 odst. 2 zákona č. 89/2012 Sb., občanský zákoník, ve znění pozdějších předpisů

Dodatek č. 2

(dále jen „Dodatek“)

Smluvní strany

Ústecký kraj

Sídlo:	Velká Hradební 3118/48, 400 02 Ústí nad Labem
Statutární zástupce:	Ing. Jan Schiller, hejtman Ústeckého kraje
IČ:	70892156
DIČ:	CZ70892156
Bankovní spojení:	4177102/0800
Zástupce pro věcná jednání:	Ing. Iva Tomešová, vedoucí Odboru podnikání, inovací a transformace Ing. Michaela Řeháková Krákorová, MBA., hlavní manažer v projektu Podpora polytechnického vzdělávání a gramotnosti v ÚK
Telefon:	+420 475 657 374, +420 774 067 077
E-mail:	rehakova.m@kr-ustecky.cz

(dále jen „Příjemce“)

a

Dům dětí a mládeže a Zařízení pro další vzdělávání pedagogických pracovníků, Ústí nad Labem, příspěvková organizace

se sídlem/místo podnikání:	Velká Hradební 1025, 40001 Ústí nad Labem
Statutární Zástupce:	PaedDr. Jan Eichler, statutární ředitel
IČ:	75150131
Bankovní spojení:	94-2611411/0710
Zástupce pro věcná jednání:	Kateřina Nováková, PaedDr. Jan Eichler
Telefon:	+420 777 843 122, 603 851 708
E-mail:	novakova@ddmul.cz, reditel@ddmul.cz

(dále jen „Partner“)

I.

Smluvní strany uzavřely v rámci realizace projektu „Podpora polytechnického vzdělávání a gramotností v Ústeckém kraji (ÚK IKAP A2)“ reg. č. CZ.02.3.68/0.0/0.0/19_078/0017377 (dále jen „Projekt“) dne 24. 3. 2020 Smlouvu o partnerství s finančním příspěvkem, evidovanou pod číslem 20/SML1524/PaS/SPRP (dále jen „Smlouva“) ve znění Dodatku č. 1 ze dne 22. 10. 2020 evidovaného pod číslem 20/SML1524/01/PaS/SPRP (dále jen „Dodatek č. 1“).

V souladu s Článkem VIII. odst. 1. Smlouvy, se smluvní strany dohodly na změnách specifikovaných v Článku II tohoto Dodatku z důvodu změny popisu Klíčové aktivity č. 1 Technické kluby.

II.

Příloha č. 1 Přehled aktivit Partnera a monitorovacích indikátorů Smlouvy se mění a v plném rozsahu nahrazuje Přílohou č. 1 Aktualizovaný přehled aktivit a monitorovacích indikátorů Partnera tohoto Dodatku

Příloha č. 2 Rozpočet partnera Smlouvy ve znění Přílohy č. 2 rozpočet Dodatku č. 1 se mění a v plném rozsahu nahrazuje Přílohou č. 2 Aktualizovaný rozpočet pro aktivitu Technické kluby Partnera tohoto Dodatku.

III.

Závěrečná ustanovení

1. Ostatní ustanovení Smlouvy ve znění Dodatku č. 1 specifikovaném v Článku I. tohoto Dodatku zůstávají beze změn.
2. Tento Dodatek je vyhotoven ve dvou vyhotoveních, z nichž každá ze smluvních stran obdrží jeden exemplář.
3. Přílohou a nedílnou součástí tohoto Dodatku jsou Příloha č. 1 Aktualizovaný přehled aktivit a monitorovacích indikátorů Partnera a Příloha č. 2. Aktualizovaný rozpočet pro aktivitu Technické kluby Partnera specifikované v Článku II. tohoto Dodatku.
4. Smluvní strany prohlašují, že tento Dodatek byl uzavřen na základě jejich pravé a svobodné vůle, nikoliv v tísni ani za jinak nápadně nevýhodných podmínek. Partner prohlašuje, že byl seznámen se všemi závaznými dokumenty týkající se realizace Projektu včetně závazných směrnic Krajského úřadu Ústeckého kraje.
5. Tento Dodatek bude v úplném znění uveřejněn prostřednictvím registru smluv postupem dle zákona č. 340/2015 Sb., o zvláštních podmínkách účinnosti některých smluv, uveřejňování těchto smluv a o registru smluv (zákon o registru smluv), ve znění pozdějších předpisů. Partner prohlašuje, že souhlasí s uveřejněním svých osobních údajů obsažených v tomto Dodatku, které by jinak podléhaly znečitelnění, v registru smluv, popř. disponuje souhlasem třetích osob

uvedených na své straně s uveřejněním jejich osobních údajů v registru smluv, které by jinak podléhaly znečitelnění. Smluvní strany se dohodly na tom, že uveřejnění v registru smluv provede Příjemce, který zároveň zajistí, aby informace o uveřejnění tohoto Dodatku byla zaslána Partnerovi do datové schránky ID numytub a na e-mail: reditel@ddmul.cz. Dodatek nabývá platnosti dnem jeho uzavření a účinnosti dnem jeho uveřejnění v registru smluv.

6. O uzavření tohoto Dodatku bylo rozhodnuto Zastupitelstvem Ústeckého kraje č. Usnesení č. …….. ze dne ……..

V Ústí nad Labem dne …….. V …… dne ……..

…… ……

Příjemce Partner

Přílohy:

Příloha č. 1 Aktualizovaný přehled aktivit a monitorovacích indikátorů Partnera

Přílohu č. 2 Aktualizovaný rozpočet pro aktivitu Technické kluby Partnera

Příloha č. 1 Aktualizovaný přehled aktivit a monitorovacích indikátorů Partnera – Ústí nad Labem

Obec: Statutární město Ústí nad Labem

Partner: Dům dětí a mládeže a zařízení pro další vzdělávání pedagogických pracovníků, příspěvková organizace, IČO: 75150131, Velká Hradební 19, 400 01 Ústí nad Labem, ředitel: Dr. Jan Eichler, reditel@ddmul.cz, kontaktní osoba: Lukáš Temkovič, temkovic@ddmul.cz

Partner bude zapojen do realizace klíčové aktivity 1 a klíčové aktivity 3.

Cílová skupina:

Děti, žáci, pedagogičtí pracovníci a veřejnost v ÚK

Zapojená MŠ – 4

- MŠ Stříbrnická 3032/6, 400 11 Ústí nad Labem, Severní Terasa, IČO: 70225958
- MŠ Centrum - Velká hradební 12/43, 400 01 Ústí nad Labem-město, IČO: 70225923
- Mateřská škola SNP 2304/6, 400 11 Ústí nad Labem, IČO: 44226233
- Mateřská škola Chuderov, okres Ústí nad Labem, příspěvková organizace, Chuderov 107, IČO:70983348

Zapojená ZŠ – 5

- Základní škola Stříbrnická, Stříbrnická 3031/4, 400 11 Ústí nad Labem, IČO: 44553196
- Základní škola a Ústí nad Labem, SNP 2304/6, 400 11 Ústí nad Labem, IČO: 44226233
- Základní škola Chabařovice, příspěvková organizace, Chabařovice, Masarykova 559, IČO:70944105
- Základní škola a Mateřská škola Tisá, příspěvková organizace, Tisá 189, IČO:70698287
- Základní škola a Mateřská škola Libouchec, příspěvková organizace, Libouchec 157, IČO: 70942927

Zapojená SŠ – 4

- Střední průmyslová škola, Resslova 5, 400 01 Ústí nad Labem, příspěvková organizace, IČO: 00082201
- Střední průmyslová škola stavební a Střední odborná škola stavební a technická Ústí nad Labem, příspěvková organizace, Čelakovského 250/5, 400 07 Ústí nad Labem Právní forma: Příspěvková organizace. IČO: 18385061
- Gymnázium a SOŠ dr. Václava Šmejkala, ul. Stavbařů 5, 400 11 Ústí nad Labem - Severní Terasa, IČO: 44555512
- Gymnázium, Ústí nad Labem, Jateční 22, příspěvková organizace, Ústí nad Labem-město, Klíše, Jateční 243/22, IČO:44555423

Popis TK:

Technický klub (TK) při Domě dětí a mládeže a zařízení pro další vzdělávání pedagogických pracovníků, v Ústí nad Labem bude pro cílové skupiny zajišťovat realizaci kroužků v těchto oblastech vzdělání:

- Robotika a programování
- Gramotnosti a logické myšlení
- Řemeslo a kreativita

Kroužky otevřené dílny a výukové programy budou realizovány v každé oblasti. Členěny budou dle věkové kategorie cílové skupiny na aktivity pro žáky z MŠ, 1.st ZŠ, 2.st ZŠ a SŠ. V těchto třech oblastech bude nabídnuta veřejnosti tzv. otevřená dílna, kde budou moci nejen děti, ale i dospělí vyzkoušet, ověřit a rozšířit své dovednosti. Nedílnou součástí aktivit TK bude také zajištění akcí v rámci formálního vzdělávání, které proběhne na zapojených školách. Realizace technického klubu naváže na úspěšně realizované akce v prostředí ústeckých škol v minulých letech.

Technický klub bude v průběhu realizace a obdobně v době udržitelnosti projektu zajišťovat tyto aktivity v rámci formální výuky (povinná výuka PV) a neformální výuky (NFV – kluby a otevřená dílna). Povinná výuka

bude zajišťována ve třech oblastech. Zpracované výukové programy určené pro jednotlivé cílové skupiny žáků budou nabídnuty školám a v případě zájmu budou ve spolupráci s pedagogy realizovány na zapojených školách, vždy dle aktuální situace a na základě potřeb a provozně technických podmínek zapojené školy.
Zájmové vzdělávání bude realizováno ve třech oblastech formou kroužků na základě připravených plánů. Organizace kroužků bude přizpůsobena potřebám a zájmu jednotlivým cílových skupin žáků (MŠ, 1. st. ZŠ, 2. st. ZŠ a SŠ). Kroužky by měly zpravidla probíhat pravidelně, mohou být realizovány i na zapojených školách a v závislosti na aktuální situaci i on-line.
Realizace otevřených dílen je předpokládána v ideálním případě 1 x za měsíc v každé oblasti. Jejich četnost, délka a specifikace však bude vždy závislá na aktuální situaci, ale především na zájmu a požadavcích cílových skupin, pro které jsou určeny. V závislosti na aktuální situaci je možné některé akce realizovat i on-line.
V tabulkách níže jsou uvedeny aktivity v oblastech a jejich předpokládaná časová dotace pro jednotlivé cílové skupiny.

	Robotika - programování									
		PV				K - 1 skupina				OD
	počet hod za týden	1.st.ZŠ	2.st.ZŠ	SŠ	Celkem PV	MŠ	1.st.ZŠ	2.st.ZŠ	SŠ	
	0	0	0	0	0	2	2	2	2	8
počet hodin školní rok (10 měsíců)	*4*	*4*	*8*	*8*	*24*	80	80	80	80	80
počet hodin školní rok TŘÍDA	4	8	16	16	**44**	0	0	0	0	

	Řemeslo - kreativita									
	PV třída	PV				K - 1 skupina				OD
	MŠ	1.st.ZŠ	2.st.ZŠ	SŠ	Celkem PV	MŠ	1.st.ZŠ	2.st.ZŠ	SŠ	
počet hod za týden	0	0	0	0	0	2		2		8
počet hodin školní rok (10 měsíců)	*4*	*4*	*8*	*4*	*20*	80		80		80
počet hodin školní rok TŘÍDA	4	8	16	8	**36**	0	0	0	0	

	Gramotnosti - logika			
	PV třída	PV	K - 1 skupina	OD

	MŠ	1.st.ZŠ	2.st.ZŠ	SŠ	Celkem PV	MŠ	1.st.ZŠ	2.st.ZŠ	SŠ	
počet hod za týden	0	0	0	0	0	2		2		8
počet hodin školní rok (10 měsíců)	*4*	*4*	*4*	*4*	*16*	80		80		80
počet hodin školní rok TŘÍDA	4	8	8	8	**28**	0	0	0	0	

Vysvětlivky zkratek: PV – povinná výuky, K – kroužek, OD – otevřená dílna

Po personální stránce bude fungování klubu zajišťovat vedoucí klubu, který se bude navíc podílet na realizaci kroužků a zapojí se také do aktivit formální výuky. Dalšími personálními silami budou tzv. garanti oblastí, kteří ve spolupráci s instruktory kroužků budou realizovat veškeré projektové aktivity. Výše úvazku u vedoucího klubu a počet hodin DPČ garantů oblastí vychází z předpokládaných časových náročností aktivit. Počet hodin DPP pro instruktory je pak rozpočtován cíleně na výukovou činnost kroužků.
Garanti oblastí budou ve spolupráci s vedoucím klubu připravovat vzdělávací obsah pro všechny dílčí aktivity ve vazbě na RVP příslušné věkové kategorie žáků.
Jednotlivé pozice a jejich celková časová dotace za celou dobu projektu jsou uvedeny v Rozpočtu. Pozice budou obsazovány s ohledem na reálnou situaci, zájem cílových skupin a potřebu v zapojených školách.

Technický klub bude nadále poskytovat službu Stacionární centrum kolegiální podpory pro pedagogy škol a školských zařízení v Ústeckém kraji. SCKP bylo vybudováno v rámci předchozího projektu právě v DDM Ústí nad Labem a v rámci klíčové aktivity 3 (KA3), bude poskytovat služby všem pedagogickým pracovníkům v ÚK. Součástí činnosti centra bude také zajištění provozu půjčovny pomůcek, která také vznikla v předchozím projektu. Z tohoto důvodu bude mít navýšený počet pracovníků o úvazek 1. SCKP bude otevřeno od PO – PA od 8,00 do 16,00 hod a dále v SO a to 1x měsíčně. V rámci SCKP bude zabezpečováno vzdělávání pro PP a to prostřednictvím lektorů DPP (cca 300 hod/za projekt). Ostatní vzdělávání bude hrazeno prostřednictvím příjemce ÚK, který bude za naplňování KA3 zodpovídat.

Monitorovací indikátory/Výstupy:

- 12 vzdělávacích programů
- 8 kroužků
- 3 otevřené dílny
- 4 MŠ
- 5 ZŠ
- 4SŠ
- 120 proškolených pedagogických pracovníků

Příloha č. 2 Aktualizovaný Rozpočet pro aktivitu Technické kluby Partnera – Ústí nad Labem

číslo položky	název položky	počet jednotek	jednotka	sazba Kč	Rozpočet
1	**CELKOVĚ ZPUSOBILÉ VÝDAJE**				**7 716 688,35**
1.1.	**Výdaje na přímé aktivity**				**7 349 227,00**
1.1.1	**Výdaje na přímé aktivity - investiční**				**211 140,00**
1.1.1.1	**STROJE a ZAŘÍZENÍ**				**114 340,00**
1.1.1.1.1.49	5-ti operační dřevoobráběcí stroj (pila, srovnávačka, protahovačka, fréza, dlabačka)	0	kus	0,00	0,00
1.1.1.1.1.50	stolní frézka s příslušenstvím	1	kus	54 840,00	54 840,00
1.1.1.1.1.51	stolní soustruh s příslušenstvím	1	kus	59 500,00	59 500,00
1.1.1.2	**HARDWARE, SW a OSOBNÍ VYBAVENÍ**				**96 800,00**
1.1.1.2.1.21	multifunkční display se stojanem (multiboard)	1	ks	96 800,00	96 800,00
1.1.1.3	**NEHMOTNÝ INVESTIČNÍ MAJETEK**				**0,00**
1.1.2	**Výdaje na přímé aktivity - neinvestiční**				**7 138 087,00**
1.1.2.1	**OSOBNÍ NÁKLADY**				**5 172 840,00**
1.1.2.1.1	Platy, odměny z dohod a pojistné				5 172 840,00
1.1.2.1.1.1	Platy				2 700 000,00
1.1.2.1.1.1.1.9	Vedoucí klubu	36	měsíc	30 000,00	1 080 000,00
1.1.2.1.1.1.07.5	Garant oblasti digitální gramotnost	36	měsíc	10 000,00	360 000,00
1.1.2.1.1.1.12.1	Metodik centra kolegiální podpory (KA3)	36	měsíc	35 000,00	1 260 000,00
1.1.2.1.1.2	Odměny z dohod (DPČ)				880 000,00
1.1.2.1.1.2.07.7	Garant oblasti polytechnika	1440	hod	250,00	360 000,00
1.1.2.1.1.2.11.8	Garant oblasti gramotností - logika	1440	hod	250,00	360 000,00
1.1.2.1.1.2.16.1	Správce půjčovny (KA3)	640	hod	250,00	160 000,00
1.1.2.1.1.3	Odměny z dohod (DPP)				382 800,00
1.1.2.1.1.3.04.9	Instruktor kroužku digitální gramotnost	480	hod	220,00	105 600,00
1.1.2.1.1.3.06.8	Instruktor kroužku polytechnika	480	hod	220,00	105 600,00
1.1.2.1.1.3.09.8	instruktor kroužku gramotonsti - logika	480	hod	220,00	105 600,00
1.1.2.1.1.3.19.1	Lektor SCKP	300	hod	220,00	66 000,00
1.1.2.1.2	Pojistné na sociální zabezpečení				887 840,00
1.1.2.1.2.1	Pojistné na sociální zabezpečení z platů a DPČ				887 840,00
1.1.2.1.2.2	Pojistné na sociální zabezpečení z DPP				
1.1.2.1.3	Pojistné na zdravotní zabezpečení				322 200,00
1.1.2.1.3.1	Pojistné na zdravotní zabezpečení z platů a DPČ				322 200,00
1.1.2.1.3.2	Pojistné na zdravotní zabezpečení z DPP				
1.1.2.1.4	FKSP				0,00

1.1.2.1.5	Jiné povinné výdaje				0,00
1.1.2.2	**CESTOVNÍ NÁHRADY**				**0,00**
1.1.2.2.1	Zahraniční				0,00
1.1.2.2.2	Per Diem				0,00
1.1.2.3	**HMOTNÝ MAJETEK A MATERIÁL**				**1 937 247,00**
1.1.2.3.1	**HW a osobní vybavení**				**1 365 752,65**
	HW a osobní vybavení digitální gramotnost				1 118 410,76
	HW a osobní vybavení polytechnika - Řemeslo				124 969,00
	HW a osobní vybavení gramotnosti - Logika				122 372,89
1.1.2.3.2	**Stroje a zařízení**				**71 971,00**
	Stroje a zařízení polytechnická gramotnost - Řemesla				71 971,00
1.1.2.3.3	**Materiál**				**499 523,35**
1.1.2.3.3.1.31	spotřební materiál digitální gramotnost	1	soubor	183 000,00	183 000,00
1.1.2.3.3.1.32	spotřební materiál polytechnika	1	soubor	255 000,00	255 000,00
1.1.2.3.3.1.33	spotřební materiál gramotnosti - logika	1	soubor	61 523,35	61 523,35
1.1.2.4	**NEHMOTNÝ MAJETEK**				**28 000,00**
1.1.2.4.1.7	výukový SW pro prim.vzdělávání	1	ks	28 000,00	28 000,00
1.1.2.5	**ODPISY**				**0,00**
1.1.2.6	**NÁKUP SLUŽEB**				**0,00**
1.1.2.6.1	Outsorcové služby				0,00
1.1.2.6.1.14					
1.1.2.6.1.15					
1.1.2.6.2	Nájem a leasing				0,00
					0,00
1.1.2.6.3	Správní a jiné poplatky				0,00
1.1.2.7	**PŘÍMÁ PODPORA**				**0,00**
					0,00
					0,00
1.2.	**NEPŘÍMÉ NÁKLADY CELKEM 5%**				**367 461,35**

Číslo smlouvy: 20/SML1525/02-PaS/PIT

Smlouva o partnerství s finančním příspěvkem č. 20/SML1525/PaS/SPRP

uzavřené podle § 1746 odst. 2 zákona č. 89/2012 Sb., občanský zákoník, ve znění pozdějších předpisů

Dodatek č. 2

(dále jen „Dodatek“)

Smluvní strany

Ústecký kraj

Sídlo:	Velká Hradební 3118/48, 400 02 Ústí nad Labem
Statutární zástupce:	Ing. Jan Schiller, hejtman Ústeckého kraje
IČ:	70892156
DIČ:	CZ70892156
Bankovní spojení:	4177102/0800
Zástupce pro věcná jednání:	Ing. Iva Tomešová, vedoucí Odboru podnikání, inovací a transformace Ing. Michaela Řeháková Krákorová, MBA., hlavní manažer v projektu Podpora polytechnického vzdělávání a gramotnosti v ÚK
Telefon:	+420 475 657 374, +420 774 067 077
E-mail:	rehakova.m@kr-ustecky.cz

(dále jen „Příjemce“)

a

České vysoké učení technické v Praze, Fakulta jaderná a fyzikálně inženýrská

se sídlem/místo podnikání:	Jugoslávských partyzánů 1580/3, Praha 6, Dejvice
Statutární Zástupce:	**doc. Ing. Václav Čuba, Ph.D.,** děkan fakulty
IČ:	68407700
Bankovní spojení:	19-5373100277/0100
Zástupce pro věcná jednání:	Bc. Josef Drobný
Telefon:	+420 602 692 209
E-mail:	josef.drobny@cvut.cz

(dále jen „Partner“)

I.

Smluvní strany uzavřely v rámci realizace projektu „Podpora polytechnického vzdělávání a gramotností v Ústeckém kraji (ÚK IKAP A2)“ reg. č. CZ.02.3.68/0.0/0.0/19_078/0017377 (dále jen „Projekt“) dne 24. 3. 2020 Smlouvu o partnerství s finančním příspěvkem, evidovanou pod číslem 20/SML1525/PaS/SPRP (dále jen „Smlouva“) ve znění Dodatku č. 1 ze dne 22. 10. 2020 evidovaného pod číslem 20/SML1525/01/PaS/SPRP (dále jen „Dodatek č. 1“).

V souladu s Článkem VIII. odst. 1. Smlouvy, se smluvní strany dohodly na změnách specifikovaných v Článku II tohoto Dodatku z důvodu změny popisu Klíčové aktivity č. 1 Technické kluby.

II.

Příloha č. 1 Přehled aktivit Partnera a monitorovacích indikátorů Smlouvy se mění a v plném rozsahu nahrazuje Přílohou č. 1 Aktualizovaný přehled aktivit a monitorovacích indikátorů Partnera tohoto Dodatku

Příloha č. 2 Rozpočet partnera Smlouvy ve znění Přílohy č. 2 rozpočet Dodatku č. 1 se mění a v plném rozsahu nahrazuje Přílohou č. 2 Aktualizovaný rozpočet pro aktivitu Technické kluby Partnera tohoto Dodatku.

III.

Závěrečná ustanovení

1. Ostatní ustanovení Smlouvy ve znění Dodatku č. 1 specifikovaném v Článku I. tohoto Dodatku zůstávají beze změn.
2. Tento Dodatek je vyhotoven ve dvou vyhotoveních, z nichž každá ze smluvních stran obdrží jeden exemplář.
3. Přílohou a nedílnou součástí tohoto Dodatku jsou Příloha č. 1 Aktualizovaný přehled aktivit a monitorovacích indikátorů Partnera a Příloha č. 2. Aktualizovaný rozpočet pro aktivitu Technické kluby Partnera specifikované v Článku II. tohoto Dodatku.
4. Smluvní strany prohlašují, že tento Dodatek byl uzavřen na základě jejich pravé a svobodné vůle, nikoliv v tísni ani za jinak nápadně nevýhodných podmínek. Partner prohlašuje, že byl seznámen se všemi závaznými dokumenty týkající se realizace Projektu včetně závazných směrnic Krajského úřadu Ústeckého kraje.
5. Tento Dodatek bude v úplném znění uveřejněn prostřednictvím registru smluv postupem dle zákona č. 340/2015 Sb., o zvláštních podmínkách účinnosti některých smluv, uveřejňování těchto smluv a o registru smluv (zákon o registru smluv), ve znění pozdějších předpisů. Partner prohlašuje, že souhlasí s uveřejněním svých osobních údajů obsažených v tomto Dodatku, které by jinak podléhaly znečitelnění, v registru smluv, popř. disponuje souhlasem třetích osob

uvedených na své straně s uveřejněním jejich osobních údajů v registru smluv, které by jinak podléhaly znečitelnění. Smluvní strany se dohodly na tom, že uveřejnění v registru smluv provede Příjemce, který zároveň zajistí, aby informace o uveřejnění tohoto Dodatku byla zaslána Partnerovi do datové schránky ID p83j9ee a na e-mail: pavla.cizkova@fjfi.cvut.cz. Dodatek nabývá platnosti dnem jeho uzavření a účinnosti dnem jeho uveřejnění v registru smluv.

6. O uzavření tohoto Dodatku bylo rozhodnuto Zastupitelstvem Ústeckého kraje č. Usnesení č. …….. ze dne ……..

V Ústí nad Labem dne …….. V …… dne ……..

…… ……

Příjemce Partner

Přílohy:

Příloha č. 1 Aktualizovaný přehled aktivit a monitorovacích indikátorů Partnera

Přílohu č. 2 Aktualizovaný rozpočet pro aktivitu Technické kluby Partnera

Příloha č. 1 Aktualizovaný přehled aktivit a monitorovacích indikátorů Partnera – ČVUT Děčín

Obec: Děčín

Partner: České vysoké učení technické v Praze, IČ: 68407700, Jugoslávských partyzánů 1580/3, 160 00 Praha 6 – Dejvice,
Fakulta jaderná a fyzikálně inženýrská, Břehová 7, 115 19 Praha1
statutární zástupce děkan FJFI ČVUT doc. Ing. Václav Čuba, Ph.D.
kontaktní osoba Bc. Josef Drobný
Zapojená MŠ – Mateřská škola Děčín II, Riegrova 454/12, p. o., IČ: 72744120
Zapojená ZŠ – Základní škola Děčín II. Kamenická 1145. p. o. IČ: 72743735
Základní škola Děčín I, Komenského náměstí 622/3, příspěvková organizace, Děčín I-Děčín, IČO: 72743492
Základní škola Děčín XXXII, Míru 152, příspěvková organizace, Děčín XXXII-Boletice nad Labem, IČO: 72744448
Zapojená SŠ – 12 z kraje
SŠ s finančním podílem: ano - SŠ – VOŠ a SPŠ strojní, stavební a dopravní, Děčín, p. o., IČ: 47274689

Činnost SŠ v oblasti polytechniky – samostatná smlouva o partnerství

SŠ bude zabezpečovat veškeré činnosti související s realizací polytechnického vzdělávání (řemeslo). Bude zajišťovat PV, K i OD a to pro MŠ, ZŠ i SŠ v minimálním rozsahu, který je stanoven ze strany UK.

Činnost ČVUT v oblasti robotika – programování

V oblasti robotika a programování budeme zajišťovat PV, K i OD a to pro MŠ, ZŠ i SŠ v rozsahu dle tabulky 2.
Dále budeme zajišťovat semináře pro pedagogy ZŠ zaměřené na výuku informatiky, 1x v každém pololetí, tj. 2x za školní rok.
Povinná výuka bude zajišťována ve třech oblastech. Zpracované výukové programy určené pro jednotlivé cílové skupiny žáků budou nabídnuty školám a v případě zájmu budou ve spolupráci s pedagogy realizovány na zapojených školách, vždy dle aktuální situace a na základě potřeb a provozně technických podmínek zapojené školy.
Zájmové vzdělávání bude realizováno ve dvou oblastech formou kroužků na základě připravených plánů. Organizace kroužků bude přizpůsobena potřebám a zájmu jednotlivým cílových skupin žáků (MŠ, 1. st. ZŠ, 2. st. ZŠ a SŠ). Kroužky by měly zpravidla probíhat pravidelně, mohou být realizovány i na zapojených školách a v závislosti na aktuální situaci i on-line.
Realizace otevřených dílen je předpokládána v ideálním případě 1 x za měsíc v každé oblasti. Jejich četnost, délka a specifikace však bude vždy závislá na aktuální situaci, ale především na zájmu a požadavcích cílových skupin, pro které jsou určeny. V závislosti na aktuální situaci je možné některé akce realizovat i on-line.
V tabulkách níže jsou uvedeny aktivity v oblastech a jejich předpokládaná časová dotace pro jednotlivé cílové skupiny.

Tabulka 2 - Programování a robotika

	PV třída	PV skupina		K - 1 skupina	OD

	MŠ	1.st.ZŠ	2.st.ZŠ	SŠ	Celkem PV	MŠ	1.st.ZŠ	2.st.ZŠ	SŠ	
max. počet hod týden (OD měsíc)	0	1	2	2	5	2		4		8
max. počet hodin školní rok (10 měsíců)	*10*	*40*	*80*	*80*	*210*	80		160		80
počet hodin školní rok TŘÍDA	10	40	80	80	**210**	0	0	0	0	

V rámci této činnosti budeme zaměstnávat garanta oblasti a instruktory kroužků.
Jednotlivé pozice a jejich celková časová dotace za celou dobu projektu jsou uvedeny v Rozpočtu. Pozice budou obsazovány s ohledem na reálnou situaci, zájem cílových skupin a potřebu v zapojených školách.

Monitorovací indikátory/ Výstupy: 4 vzdělávací programy, 4 kroužky, otevřená dílna

<u>Činnost ČVUT v oblasti Matematické gramotnosti – logika</u>

V oblasti matematické gramotnosti máme zkušenost s pořádáním „doučovacích“ kroužků matematiky pro středoškoláky. Díky projektu TK budeme moci nabídnout další podobnou výuku i pro MŠ a ZŠ. Inspiraci pro vybavení a náplň chceme čerpat z osnov nabízených v rámci projektu.

	PV třída	PV skupina				K - 1 skupina				OD
	MŠ	1.st.ZŠ	2.st.ZŠ	SŠ	Celkem PV	MŠ	1.st.ZŠ	2.st.ZŠ	SŠ	
max. počet hod týden (OD měsíc)	0	0	0	0	0	2		2		8
max. počet hodin školní rok (10 měsíců)	*4*	*4*	*8*	*4*	*20*	80		80		80
počet hodin školní rok TŘÍDA	4	8	16	8	**36**	0	0	0	0	

V rámci této činnosti budeme zaměstnávat garanta oblasti a instruktory kroužků.
Monitorovací indikátory/ Výstupy: 4 vzdělávací programy, 2 kroužky, otevřená dílna

<u>Činnost ČVUT v oblasti Excelent</u>

V oblasti „Excelent“ budeme využívat naše zkušenosti a odborníky v těchto 3 tématech:

- Simulátor auta (využití 3D modelování, programování),
- Vodíkové auto (využití 3D modelování, 3D tisku, polytechnické dovednosti) a
- Autonomní řízení (programování, strojové učení, rozpoznávání obrazu).

V rámci těchto témat vzniknou výukové programy, které budou cílit především na pedagogy a na žáky SŠ v ÚK. Zaměření bude především na střední školy technické a gymnázia. V každém tématu bude vytvořen min. jeden výukový program zacílený na pedagogické pracovníky a jeden na žáky SŠ – ideálně třetích ročníků. V rámci výukových programů, které budeme poskytovat jako exelentní klub, budeme využívat již existující materiální vybavení, na které budou navázány další nezbytné nákupy.
Délka každého výukového programu bude cca 6 hod., aby byl dostatek času na experimenty a praktická cvičení, která v rámci oblastí plánujeme.
Předpokládáme, že každý rok zajistíme výukové programy pro žáky z min. 4 SŠ a dále výukové programy pro cca 10-12 pedagogických pracovníků za rok na každé téma.
Vybavení z této kategorie budeme používat i v PV a K předchozích oblastech.

Monitorovací indikátory/ Výstupy:

- 3 speciální vzdělávací programy pro žáky,
- 3 speciální vzdělávací programy pro pedagogické pracovníky

počet zapojených SŠ: 12
počet pedagogických pracovníků, kteří získají podporu: 36 v každém tématu, nebo 108 celkem za dobu projektu dle výběru pedagogických pracovníků

Celkové monitorovací indikátory/ Výstupy :

- kroužky : 6 (4 na programování + 2 na logiku)
- vzdělávací programy 8 (4 na logiku, 4 na robotuku)
- otevřené dílny 2 produkty
- speciální vzdělávací programy exelent pro žáky 3,
- speciální vzdělávací programy exelent pro pedagogické pracovníky 3
- počet zapojených MŠ: 1
- počet zapojených ZŠ: 3
- počet zapojených SŠ: 12
- počet pedagogických pracovníků, kteří získají podporu: 36 v každém tématu

Příloha č. 2 Aktualizovaný Rozpočet pro aktivitu Technické kluby Partnera – ČVUT Děčín

číslo položky	název položky	počet jednotek	jednotka	sazba Kč	Rozpočet
1	**CELKOVĚ ZPUSOBILÉ VÝDAJE**				**5 819 263,43**
1.1.	**Výdaje na přímé aktivity**				**5 542 155,65**
1.1.1	**Výdaje na přímé aktivity - investiční**				**585 472,00**
1.1.1.1	**STROJE a ZAŘÍZENÍ**				**119 992,00**
1.1.1.1.1.29	Dron s duální kamerou a s příslušenstvím	1	kus	119 992,00	119 992,00
1.1.1.2	**HARDWARE, SW a OSOBNÍ VYBAVENÍ**				**465 480,00**
1.1.1.2.1.3	Server	1	soubor	216 321,38	216 321,38
1.1.1.2.1.4	Datové úložiště	0	soubor	0,00	0,00
1.1.1.2.1.5	Interaktivní display s příslušenstvím	1	kus	97 007,00	97 007,00
1.1.1.2.1.6	PC pro AR brýle	1	kus	97 581,62	97 581,62
1.1.1.2.1.7	Stavebnice 3D tiskárny s technologií SLA	1	ks	54 570,00	54 570,00
1.1.1.3	**NEHMOTNÝ INVESTIČNÍ MAJETEK**				**0,00**
1.1.2	**Výdaje na přímé aktivity - neinvestiční**				**4 956 683,65**
1.1.2.1	**OSOBNÍ NÁKLADY**				**2 830 800,00**
1.1.2.1.1	Platy, odměny z dohod a pojistné				2 830 800,00
1.1.2.1.1.1	Platy				1 800 000,00
1.1.2.1.1.1.03.1	Vedoucí klubu	36	měsíc	20 000,00	720 000,00
1.1.2.1.1.1.07.6	Garant oblasti digitální gramotnost	36	měsíc	10 000,00	360 000,00
1.1.2.1.1.1.08.1	Garant exelent	36	měsíc	10 000,00	360 000,00
1.1.2.1.1.1.09.2	Garant oblasti gramotností - logika	36	měsíc	10 000,00	360 000,00
1.1.2.1.1.2	Odměny z dohod (DPČ)				0,00
1.1.2.1.1.3	Odměny z dohod (DPP)				422 400,00
1.1.2.1.1.3.04.13	Instruktor kroužku digitální gramotnost	1440	hod	220,00	316 800,00
1.1.2.1.1.3.09.12	Instruktor kroužku gramotnosti - logika	480	hod	220,00	105 600,00
1.1.2.1.2	Pojistné na sociální zabezpečení				446 400,00
1.1.2.1.2.1	Pojistné na sociální zabezpečení z platů a DPČ				446 400,00
1.1.2.1.2.2	Pojistné na sociální zabezpečení z DPP				
1.1.2.1.3	Pojistné na zdravotní zabezpečení				162 000,00
1.1.2.1.3.1	Pojistné na zdravotní zabezpečení z platů a DPČ				162 000,00
1.1.2.1.3.2	Pojistné na zdravotní zabezpečení z DPP				
1.1.2.1.4	FKSP				0,00
1.1.2.1.5	Jiné povinné výdaje				0,00
1.1.2.2	**CESTOVNÍ NÁHRADY**				**0,00**
1.1.2.2.1	Zahraniční				0,00
1.1.2.2.2	Per Diem				0,00
1.1.2.3	**HMOTNÝ MAJETEK A MATERIÁL**				**2 105 883,65**
1.1.2.3.1	**HW a osobní vybavení**				**1 718 530,82**
	HW a osobní vybavení digitální gramotnost				1 032 753,44

	HW a osobní vybavení polytechnika - Řemeslo				29 743,97
	HW a osobní vybavení gramotnosti - Logika				656 033,41
1.1.2.3.2	**Stroje a zařízení**				**0,00**
1.1.2.3.3	**Materiál**				**387 352,83**
1.1.2.3.3.1.40	spotřební materiál digitální gramotnost	1	soubor	150 598,38	150 598,38
1.1.2.3.3.1.41	spotřební materiál gramotnosti - logika	1	soubor	100 233,00	100 233,00
1.1.2.3.3.1.42	spotřební materiál excelent	1	soubor	136 521,45	136 521,45
1.1.2.4	**NEHMOTNÝ MAJETEK**				**20 000,00**
1.1.2.4.3.3	Výukový software k panelu	1	ks	20 000,00	20 000,00
1.1.2.5	**ODPISY**				**0,00**
1.1.2.6	**NÁKUP SLUŽEB**				**0,00**
1.1.2.6.1	Outsorcové služby				0,00
1.1.2.6.1.14					
1.1.2.6.1.15					
1.1.2.6.2	Nájem a leasing				0,00
					0,00
1.1.2.6.3	Správní a jiné poplatky				0,00
1.1.2.7	**PŘÍMÁ PODPORA**				**0,00**
					0,00
					0,00
1.2.	**NEPŘÍMÉ NÁKLADY CELKEM 5%**				**277 107,78**

Číslo smlouvy: 20/SML1526/02-PaS/PIT

Smlouva o partnerství s finančním příspěvkem č. 20/SML1526/PaS/SPRP

uzavřené podle § 1746 odst. 2 zákona č. 89/2012 Sb., občanský zákoník, ve znění pozdějších předpisů

Dodatek č. 2

(dále jen „Dodatek“)

Smluvní strany

Ústecký kraj

Sídlo:	Velká Hradební 3118/48, 400 02 Ústí nad Labem
Statutární zástupce:	Ing. Jan Schiller, hejtman Ústeckého kraje
IČ:	70892156
DIČ:	CZ70892156
Bankovní spojení:	4177102/0800
Zástupce pro věcná jednání:	Ing. Iva Tomešová, vedoucí Odboru podnikání, inovací a transformace Ing. Michaela Řeháková Krákorová, MBA., hlavní manažer v projektu Podpora polytechnického vzdělávání a gramotnosti v ÚK
Telefon:	+420 475 657 374, +420 774 067 077
E-mail:	rehakova.m@kr-ustecky.cz

(dále jen „Příjemce“)

a

Středisko volného času, Most, Albrechtická 414, příspěvková organizace

se sídlem/místo podnikání:	Albrechtická 414/1, Most
Statutární Zástupce:	Danuše Lískovcová, ředitelka
IČ:	72059419
Bankovní spojení:	94-8229491/0710
Zástupce pro věcná jednání:	Jana Bláhová
Telefon:	+420 603 707 452
E-mail:	blahova@svc-most.cz

(dále jen „Partner“)

I.

Smluvní strany uzavřely v rámci realizace projektu „Podpora polytechnického vzdělávání a gramotností v Ústeckém kraji (ÚK IKAP A2)“ reg. č. CZ.02.3.68/0.0/0.0/19_078/0017377 (dále jen „Projekt“) dne 24. 3. 2020 Smlouvu o partnerství s finančním příspěvkem, evidovanou pod číslem 20/SML1526/PaS/SPRP (dále jen „Smlouva“) ve znění Dodatku č. 1 ze dne 21. 10. 2020 evidovaného pod číslem 20/SML1526/01/PaS/SPRP (dále jen „Dodatek č. 1“).

V souladu s Článkem VIII. odst. 1. Smlouvy, se smluvní strany dohodly na změnách specifikovaných v Článku II tohoto Dodatku z důvodu změny popisu Klíčové aktivity č. 1 Technické kluby.

II.

Příloha č. 1 Přehled aktivit Partnera a monitorovacích indikátorů Smlouvy se mění a v plném rozsahu nahrazuje Přílohou č. 1 Aktualizovaný přehled aktivit a monitorovacích indikátorů Partnera tohoto Dodatku

Příloha č. 2 Rozpočet partnera Smlouvy ve znění Přílohy č. 2 rozpočet Dodatku č. 1 se mění a v plném rozsahu nahrazuje Přílohou č. 2 Aktualizovaný rozpočet pro aktivitu Technické kluby Partnera tohoto Dodatku.

III.

Závěrečná ustanovení

1. Ostatní ustanovení Smlouvy ve znění Dodatku č. 1 specifikovaném v Článku I. tohoto Dodatku zůstávají beze změn.
2. Tento Dodatek je vyhotoven ve dvou vyhotoveních, z nichž každá ze smluvních stran obdrží jeden exemplář.
3. Přílohou a nedílnou součástí tohoto Dodatku jsou Příloha č. 1 Aktualizovaný přehled aktivit a monitorovacích indikátorů Partnera a Příloha č. 2. Aktualizovaný rozpočet pro aktivitu Technické kluby Partnera specifikované v Článku II. tohoto Dodatku.
4. Smluvní strany prohlašují, že tento Dodatek byl uzavřen na základě jejich pravé a svobodné vůle, nikoliv v tísni ani za jinak nápadně nevýhodných podmínek. Partner prohlašuje, že byl seznámen se všemi závaznými dokumenty týkající se realizace Projektu včetně závazných směrnic Krajského úřadu Ústeckého kraje.
5. Tento Dodatek bude v úplném znění uveřejněn prostřednictvím registru smluv postupem dle zákona č. 340/2015 Sb., o zvláštních podmínkách účinnosti některých smluv, uveřejňování těchto smluv a o registru smluv (zákon o registru smluv), ve znění pozdějších předpisů. Partner prohlašuje, že souhlasí s uveřejněním svých osobních údajů obsažených v tomto Dodatku, které by jinak podléhaly znečitelnění, v registru smluv, popř. disponuje souhlasem třetích osob

uvedených na své straně s uveřejněním jejich osobních údajů v registru smluv, které by jinak podléhaly znečitelnění. Smluvní strany se dohodly na tom, že uveřejnění v registru smluv provede Příjemce, který zároveň zajistí, aby informace o uveřejnění tohoto Dodatku byla zaslána Partnerovi do datové schránky ID hbjrbnz a na e-mail: reditelka@svc-most.cz. Dodatek nabývá platnosti dnem jeho uzavření a účinnosti dnem jeho uveřejnění v registru smluv.

6. O uzavření tohoto Dodatku bylo rozhodnuto Zastupitelstvem Ústeckého kraje č. Usnesení č. …….. ze dne ……..

V Ústí nad Labem dne …….. V …… dne ……..

…… ……

Příjemce Partner

Přílohy:

Příloha č. 1 Aktualizovaný přehled aktivit a monitorovacích indikátorů Partnera

Přílohu č. 2 Aktualizovaný rozpočet pro aktivitu Technické kluby Partnera

Příloha č. 1 Aktualizovaný přehled aktivit a monitorovacích indikátorů Partnera - Most

Obec: Statutární město Most
Partner: Středisko volného času, Most, Albrechtická 414, příspěvková organizace; IČO: 72059419, Most, Albrechtická 414/1; zastoupené ředitelkou: Danuší Lískovcovou, e-mail: reditelka@svc-most.cz, kontaktní osoba: RNDr. Jan Krejčí, Ph.D. e-mail: jan.krejci@ujep.cz
Zapojená MŠ – Mateřská škola, Most, Lidická 44, příspěvková organizace, IČO: 72742364
3. mateřská škola, Most, příspěvková organizace, Most, Antonína Sochora 2937/2, IČO: 49872214Zapojená ZŠ – Základní škola, Most, Obránců míru 2944, příspěvková organizace, IČO: 00830984
Zapojená SŠ – Střední průmyslová škola a Střední odborná škola gastronomie a služeb, Most, příspěvková organizace, IČO: 00524905
SŠ s finančním podílem: ~~ano~~ x **ne**

Výstupy závazné: **Kroužky** - robotika 4, polytechnika 2, gramotnosti 2, **Programy povinné výuky** – robotika 4, polytechnika 4, gramotnosti 4, **Otevřené dílny** 80 hodin/rok = celkem 3 produkty, celkový počet 240 hodin/ školní rok
Technický klub (TK) při Středisku volného času (SVČ) v Mostě bude, v průběhu realizace a obdobně v době udržitelnosti projektu pro cílové skupiny, zajišťovat realizaci akcí v rámci Povinné výuky (PV) formálního vzdělávání, Kroužky v rámci neformálního vzdělávání (K) a otevřených dílen (OD) pro veřejnost v těchto vzdělávacích oblastech - Digitální gramotnost (DG), Základy logiky (ZL) a Řemesla (Ř).
Realizace technického klubu naváže na úspěšně pořádané akce statutárním městem Most, a to v prostředí mosteckých škol. Statutární město Most se již od roku 2014 aktivně věnuje podpoře technického a polytechnického vzdělávání. Některé aktivity, které byly městem na podporu technického a polytechnického vzdělávání uskutečňovány, byly plynule přesunuty do projektu MAP 2 (CZ.02.3.68/0.0/0.0/17_047/0010685 - žáci MŠ, ZŠ). Tyto aktivity statutární město Most implementovalo do formální výuky. Jde o tyto aktivity: Projekt IT Dílny (digitální gramotnost pro žáky 8. ročníků), Stones (podpora a rozšíření vědomostí v oblasti nerostných surovin pro žáky 9. tříd), ChemShow (podpora a rozšíření vědomostí v oblasti chemie pro žáky 8. tříd).
Stěžejní aktivitou, kterou statutární město Most již 3. rokem realizuje je projekt Dílny, který byl úspěšně implementován do výuky 7. tříd a podpořil tak část polytechnickou – řemesla. Dalšími aktivitami, které doplňují výčet oblastí technických a polytechnických gramotností se staly tyto aktivity: RoboShop (digitální gramotnost pro 9. ročníky), Malá technická univerzita (podpora technického myšlení pro žáky 2. tříd), Virtual reality road show (podpora nových informačních technologií pro žáky 6. tříd), EduBus (podpora v oblasti polytechniky – chemie pro žáky 7. tříd).
Dalším úspěšně realizovaným projektem na mosteckých školách byl i projekt PRIM (CZ.02.3.68/0.0/0.0/16_036/0005322 – žáky MŠ a ZŠ), který výrazně podpořil aktivity pořádané statutárním městem Most.
V každé oblasti vzdělávání budou realizované aktivity (pro ZŠ a SŠ budou třídy členěny na poloviny), které budou mít různé časové dotace v závislosti na věkové kategorie cílové skupiny:
Povinná výuka bude zajišťována ve třech oblastech. Zpracované výukové programy určené pro jednotlivé cílové skupiny žáků budou nabídnuty školám a v případě zájmu budou ve spolupráci s pedagogy realizovány na zapojených školách, vždy dle aktuální situace a na základě potřeb a provozně technických podmínek zapojené školy.
Zájmové vzdělávání bude realizováno ve třech oblastech formou kroužků na základě připravených plánů. Organizace kroužků bude přizpůsobena potřebám a zájmu jednotlivým cílových skupin žáků (MŠ, 1. st. ZŠ,

2. st. ZŠ a SŠ). Kroužky by měly zpravidla probíhat pravidelně, mohou být realizovány i na zapojených školách a v závislosti na aktuální situaci i on-line.
Realizace otevřených dílen je předpokládána v ideálním případě 1 x za měsíc v každé oblasti. Jejich četnost, délka a specifikace však bude vždy závislá na aktuální situaci, ale především na zájmu a požadavcích cílových skupin, pro které jsou určeny. V závislosti na aktuální situaci je možné některé akce realizovat i on-line.

	Digitální gramotnost - Robotika							
	PV				K - 1 skupina			
	MŠ	1.st.ZŠ	2.st.ZŠ	SŠ	MŠ	1.st.ZŠ	2.st.ZŠ	SŠ
počet hod za týden					2	2	2	2
počet hodin školní rok (10 měsíců) třídní skupina	*4*	*4*	*8*	*8*	80	80	80	80
počet hodin školní rok (ZŠ a SŠ 2 skupiny na třídu)	4	8	16	16				

	Řemeslo - kreativita							
	PV třída				K - 1 skupina			
	MŠ	1.st.ZŠ	2.st.ZŠ	SŠ	MŠ	1.st.ZŠ	2.st.ZŠ	SŠ
počet hod za týden					2		2	
počet hodin školní rok (10 měsíců) třídní skupina	*4*	*4*	*8*	*4*	80		80	
počet hodin školní rok (ZŠ a SŠ 2 skupiny na třídu)	4	8	16	8				

	Gramotnosti - logika							
	PV třída				K - 1 skupina			
	MŠ	1.st.ZŠ	2.st.ZŠ	SŠ	MŠ	1.st.ZŠ	2.st.ZŠ	SŠ
počet hod za týden					2		2	
počet hodin školní rok (10 měsíců) třídní skupina	*4*	*4*	*4*	*4*	80		80	
počet hodin školní rok (ZŠ a SŠ 2 skupiny na třídu)	4	8	8	8				

Rozpočet je členěn do standardních položek osobních nákladů, hmotného materiálu a konečně nepřímých nákladů.
Po personální stránce bude fungování TK zajišťovat vedoucí klubu, který se bude navíc podílet na realizaci dalších aktivit technického klubu. Dalšími personálními silami budou tzv. garanti oblastí, kteří ve spolupráci s instruktory kroužků budou realizovat veškeré zbylé projektové aktivity. Výše úvazku u vedoucího klubu a počet hodin DPČ garantů oblastí vychází z předpokládaných časových náročností aktivit. Počet hodin DPP pro instruktory je pak rozpočtován zpravidla na výukovou činnost kroužků. Garanti oblastí budou ve spolupráci s vedoucím klubu připravovat vzdělávací obsah pro všechny dílčí aktivity ve vazbě na RVP příslušné věkové kategorie žáků.
Jednotlivé pozice a jejich celková časová dotace za celou dobu projektu jsou uvedeny v Rozpočtu. Pozice budou obsazovány s ohledem na reálnou situaci, zájem cílových skupin a potřebu v zapojených školách.

Materiální vybavení je definováno v samostatné tabulce. List „Celkový rozpočet TK Most“. Dílčí rozpady rozpočtových položek jsou pak rozepsány v listě „Nákupy položky TK Most“. Položky DG i ZL jsou zachovány dle návrhu hlavního příjemce projektu (KÚÚK) a došlo zde jen k malým úpravám. Položka Polytechnické gramotnosti (Ř) je s ohledem na to, že realizace K i PV (2. st ZŠ a SŠ) poběží v prostoru partnerské SŠ upravena pro potřeby rozšíření materiálního vybavení školních dílen, ve kterých již běží řádná výuka. Součástí rozpočtu jsou pak i další položky, které umožní realizaci formálního vzdělávání v prostředí MŠ či 1. st ZŠ. Konečně rozpočtová položka nazvaná „Nadstandard“ je rozčleněna do 4 podpoložek, které umožní realizaci plánovaných projektových aktivit. S ohledem na možnost a plánování realizace klubů souběžně je nezbytné navýšit počet IT techniky (notebooků pro programování polytechnických stavebnic a AR brýlí) další potřebné položky jsou pak rozšíření didaktických stavebnic. Jedinou investiční položkou rozpočtu je interaktivní displej, který je nezbytný pro využívání převážně s cílovou skupinou MŠ a 1. st ZŠ. Kvalita zobrazení je u této technologie kvalitativně jiná a polohovatelný stojan umožní používat dotykovou plochu také v horizontální poloze jako podklad pro různé výukové cíle.

Monitorovací indikátory/Výstupy:

- 12 vzdělávacích programů
- 8 kroužků
- 3 otevřené dílny
- 2 MŠ
- 1 ZŠ
- 1 SŠ

Příloha č. 2 Aktualizovaný Rozpočet pro aktivitu Technické kluby Partnera -Most

číslo položky	název položky	počet jednotek	jednotka	sazba Kč	Rozpočet
1	CELKOVĚ ZPUSOBILÉ VÝDAJE				6 032 993,40
1.1.	Výdaje na přímé aktivity				5 745 708,00
1.1.1	Výdaje na přímé aktivity - investiční				96 800,00
1.1.1.1	STROJE a ZAŘÍZENÍ				0,00
1.1.1.2	HARDWARE, SW a OSOBNÍ VYBAVENÍ				96 800,00
1.1.1.2.1.18	Interaktivní display 70" + příslušenství	1		96 800,00	96 800,00
1.1.1.3	NEHMOTNÝ INVESTIČNÍ MAJETEK				0,00
1.1.2	Výdaje na přímé aktivity - neinvestiční				5 648 908,00
1.1.2.1	OSOBNÍ NÁKLADY				3 206 880,00
1.1.2.1.1	Platy, odměny z dohod a pojistné				2 476 800,00
1.1.2.1.1.1	Platy				1 080 000,00
1.1.2.1.1.1.1.10	Vedoucí klubu	36	měsíc	30 000,00	1 080 000,00
1.1.2.1.1.2	Odměny z dohod (DPČ)				1 080 000,00
1.1.2.1.1.2.01.4	Garant oblasti digitální gramotnost	1440	hod	250,00	360 000,00
1.1.2.1.1.2.07.8	Garant oblasti polytechnika	1440	hod	250,00	360 000,00
1.1.2.1.1.2.11.9	Garant oblasti gramotností - logika	1440	hod	250,00	360 000,00
1.1.2.1.1.3	Odměny z dohod (DPP)				316 800,00
1.1.2.1.1.3.04.10	Instruktor kroužku digitální gramotnost	480	hod	220,00	105 600,00
1.1.2.1.1.3.06.9	Instruktor kroužku polytechnika	480	hod	220,00	105 600,00
1.1.2.1.1.3.09.9	Instruktor kroužku gramotnosti - logika	480	hod	220,00	105 600,00
1.1.2.1.2	Pojistné na sociální zabezpečení				535 680,00
1.1.2.1.2.1	Pojistné na sociální zabezpečení z platů a DPČ				535 680,00
1.1.2.1.2.2	Pojistné na sociální zabezpečení z DPP				
1.1.2.1.3	Pojistné na zdravotní zabezpečení				194 400,00
1.1.2.1.3.1	Pojistné na zdravotní zabezpečení z platů a DPČ				194 400,00
1.1.2.1.3.2	Pojistné na zdravotní zabezpečení z DPP				
1.1.2.1.4	FKSP				0,00
1.1.2.1.5	Jiné povinné výdaje				0,00
1.1.2.2	CESTOVNÍ NÁHRADY				0,00
1.1.2.2.1	Zahraniční				0,00
1.1.2.2.2	Per Diem				0,00
1.1.2.3	HMOTNÝ MAJETEK A MATERIÁL				2 414 028,00
1.1.2.3.1	HW a osobní vybavení				1 454 732,00
	HW a osobní vybavení digitální gramotnost				1 310 194,00
	HW a osobní vybavení polytechnika - Řemeslo				117 007,00
	HW a osobní vybavení gramotnosti - Logika				27 531,00
1.1.2.3.2	Stroje a zařízení				268 161,00
	Stroje a zařízení polytechnická gramotnost - Řemesla				268 161,00

1.1.2.3.3	**Materiál**				**691 135,00**
1.1.2.3.3.1.34	spotřební materiál digitální gramotnost	1	soubor	231 795,60	231 795,60
1.1.2.3.3.1.35	spotřební materiál polytechnika	1	soubor	310 106,42	310 106,42
1.1.2.3.3.1.36	spotřební materiál gramotnosti - logika	1	soubor	149 232,98	149 232,98
1.1.2.4	**NEHMOTNÝ MAJETEK**				**28 000,00**
1.1.2.4.1.8	výukový SW pro prim.vzdělávání	1	ks	28 000,00	28 000,00
1.1.2.5	**ODPISY**				**0,00**
1.1.2.6	**NÁKUP SLUŽEB**				**0,00**
1.1.2.6.1	Outsorcové služby				0,00
1.1.2.6.1.14					
1.1.2.6.1.15					
1.1.2.6.2	Nájem a leasing				0,00
1.1.2.6.3	Správní a jiné poplatky				0,00
1.1.2.7	**PŘÍMÁ PODPORA**				**0,00**
					0,00
					0,00
1.2.	**NEPŘÍMÉ NÁKLADY CELKEM 5%**				**287 285,40**

Číslo smlouvy: 20/SML1527/02-PaS/PIT

Smlouva o partnerství s finančním příspěvkem č. 20/SML1527/PaS/SPRP

uzavřené podle § 1746 odst. 2 zákona č. 89/2012 Sb., občanský zákoník, ve znění pozdějších předpisů

Dodatek č. 2

(dále jen „Dodatek“)

Smluvní strany

Ústecký kraj

Sídlo:	Velká Hradební 3118/48, 400 02 Ústí nad Labem
Statutární zástupce:	Ing. Jan Schiller, hejtman Ústeckého kraje
IČ:	70892156
DIČ:	CZ70892156
Bankovní spojení:	4177102/0800
Zástupce pro věcná jednání:	Ing. Iva Tomešová, vedoucí Odboru podnikání, inovací a transformace Ing. Michaela Řeháková Krákorová, MBA., hlavní manažer v projektu Podpora polytechnického vzdělávání a gramotnosti v ÚK
Telefon:	+420 475 657 374, +420 774 067 077
E-mail:	rehakova.m@kr-ustecky.cz

(dále jen „Příjemce“)

a

Vyšší odborná škola a Střední průmyslová škola strojní, stavební a dopravní, Děčín, příspěvková organizace

se sídlem/místo podnikání:	Čsl. armády 681/10, Děčín I-Děčín
Statutární Zástupce:	Ing. Bc. Jana Vacková, statutární ředitelka
IČ:	47274689
Bankovní spojení:	78-5151130227/0100
Zástupce pro věcná jednání:	Pavla Reimerová, Jana Vacková
Telefon:	+420 412 516 136, 739 203 291
E-mail:	pavla.reimerova@prumkadc.cz, reditel@prumkadc.cz

(dále jen „Partner“)

I.

Smluvní strany uzavřely v rámci realizace projektu „Podpora polytechnického vzdělávání a gramotností v Ústeckém kraji (ÚK IKAP A2)“ reg. č. CZ.02.3.68/0.0/0.0/19_078/0017377 (dále jen „Projekt“) dne 24. 3. 2020 Smlouvu o partnerství s finančním příspěvkem, evidovanou pod číslem 20/SML1527/PaS/SPRP (dále jen „Smlouva“) ve znění Dodatku č. 1 ze dne 26. 10. 2020 evidovaného pod číslem 20/SML1527/01/PaS/SPRP (dále jen „Dodatek č. 1“).

V souladu s Článkem VIII. odst. 1. Smlouvy, se smluvní strany dohodly na změnách specifikovaných v Článku II tohoto Dodatku z důvodu změny popisu Klíčové aktivity č. 1 Technické kluby.

II.

Příloha č. 1 Přehled aktivit Partnera a monitorovacích indikátorů Smlouvy se mění a v plném rozsahu nahrazuje Přílohou č. 1 Aktualizovaný přehled aktivit a monitorovacích indikátorů Partnera tohoto Dodatku

Příloha č. 2 Rozpočet partnera Smlouvy ve znění Přílohy č. 2 rozpočet Dodatku č. 1 se mění a v plném rozsahu nahrazuje Přílohou č. 2 Aktualizovaný rozpočet pro aktivitu Technické kluby Partnera tohoto Dodatku.

III.

Závěrečná ustanovení

1. Ostatní ustanovení Smlouvy ve znění Dodatku č. 1 specifikovaném v Článku I. tohoto Dodatku zůstávají beze změn.
2. Tento Dodatek je vyhotoven ve dvou vyhotoveních, z nichž každá ze smluvních stran obdrží jeden exemplář.
3. Přílohou a nedílnou součástí tohoto Dodatku jsou Příloha č. 1 Aktualizovaný přehled aktivit a monitorovacích indikátorů Partnera a Příloha č. 2. Aktualizovaný rozpočet pro aktivitu Technické kluby Partnera specifikované v Článku II. tohoto Dodatku.
4. Smluvní strany prohlašují, že tento Dodatek byl uzavřen na základě jejich pravé a svobodné vůle, nikoliv v tísni ani za jinak nápadně nevýhodných podmínek. Partner prohlašuje, že byl seznámen se všemi závaznými dokumenty týkající se realizace Projektu včetně závazných směrnic Krajského úřadu Ústeckého kraje.
5. Tento Dodatek bude v úplném znění uveřejněn prostřednictvím registru smluv postupem dle zákona č. 340/2015 Sb., o zvláštních podmínkách účinnosti některých smluv, uveřejňování těchto smluv a o registru smluv (zákon o registru smluv), ve znění pozdějších předpisů. Partner prohlašuje, že souhlasí s uveřejněním svých osobních údajů obsažených v tomto Dodatku, které by jinak podléhaly znečitelnění, v registru smluv, popř. disponuje souhlasem třetích osob

uvedených na své straně s uveřejněním jejich osobních údajů v registru smluv, které by jinak podléhaly znečitelnění. Smluvní strany se dohodly na tom, že uveřejnění v registru smluv provede Příjemce, který zároveň zajistí, aby informace o uveřejnění tohoto Dodatku byla zaslána Partnerovi do datové schránky ID jby2xxq a na e-mail: info@prumkadc.cz. Dodatek nabývá platnosti dnem jeho uzavření a účinnosti dnem jeho uveřejnění v registru smluv.

6. O uzavření tohoto Dodatku bylo rozhodnuto Zastupitelstvem Ústeckého kraje č. Usnesení č. …….. ze dne ……..

V Ústí nad Labem dne …….. V …… dne ……..

…… ……

Příjemce Partner

Přílohy:

Příloha č. 1 Aktualizovaný přehled aktivit a monitorovacích indikátorů Partnera

Přílohu č. 2 Aktualizovaný rozpočet pro aktivitu Technické kluby Partnera

Příloha č. 1 Aktualizovaný přehled aktivit a monitorovacích indikátorů Partnera – VOŠ a SPŠ Děčín

Obec: Děčín

Partner: VOŠ a SPŠ strojní, stavební a dopravní, Děčín, p. o., IČ: 47274689; ředitelka Ing. Bc. Jana Vacková

Zapojená MŠ – Základní a mateřská škola SVĚT, Dobrovského 1402/2, 405 02 Děčín I, IČ: 71341331

Zapojená ZŠ – Základní a mateřská škola SVĚT, Dobrovského 1402/2, 405 02 Děčín I, IČ: 71341331

Střední škola bude zabezpečovat aktivity zaměřené na podporu oblasti řemeslo a kreativita.

Činnost SŠ v oblasti

SŠ bude zabezpečovat veškeré činnosti související s realizací polytechnického vzdělávání (řemeslo). Bude zajišťovat PV, K i OD a to pro MŠ, ZŠ i SŠ v předpokládaném rozsahu, který je uveden v tabulce níže:

Povinná výuka bude zajišťována v oblasti řemesel. Zpracované výukové programy určené pro jednotlivé cílové skupiny žáků budou nabídnuty školám a v případě zájmu budou ve spolupráci s pedagogy realizovány na zapojených školách, vždy dle aktuální situace a na základě potřeb a provozně technických podmínek zapojené školy.

Zájmové vzdělávání bude realizováno v oblasti řemesel formou kroužků na základě připravených plánů. Organizace kroužků bude přizpůsobena potřebám a zájmu jednotlivým cílových skupin žáků (MŠ, 1. st. ZŠ, 2. st. ZŠ a SŠ). Kroužky by měly zpravidla probíhat pravidelně, mohou být realizovány i na zapojených školách.

Realizace otevřených dílen je předpokládána v ideálním případě 1 x za měsíc v každé oblasti. Jejich četnost, délka a specifikace však bude vždy závislá na aktuální situaci, ale především na zájmu a požadavcích cílových skupin, pro které jsou určeny.

Tabulka 1 - Polytechnické vzdělávání

	PV třída	PV skupina				K - 1 skupina				OD
	MŠ	1.st.ZŠ	2.st.ZŠ	SŠ	Celkem PV	MŠ	1.st.ZŠ	2.st.ZŠ	SŠ	
max. počet hod týden (OD měsíc)	0	0	0	0	0	2		2		4
max. počet hodin školní rok (10 měsíců)	*4*	*4*	*8*	*4*	*20*	80		80		40
počet hodin školní rok TŘÍDA	4	8	16	8	**36**	0	0	0	0	

V rámci této činnosti bude zaměstnávat garanta oblasti a instruktora kroužku na polytechniku.

Jednotlivé pozice a jejich celková časová dotace za celou dobu projektu jsou uvedeny v Rozpočtu. Pozice budou obsazovány s ohledem na reálnou situaci, zájem cílových skupin a potřebu v zapojených školách.

Monitorovací indikátory/Výstupy:
4 vzdělávací programy, 2 kroužky, 1 otevřená dílna

Příloha č. 2 Aktualizovaný Rozpočet pro aktivitu Technické kluby Partnera – VOŠ a SPŠ Děčín

číslo položky	název položky	počet jednotek	jednotka	sazba Kč	Rozpočet
1	**CELKOVĚ ZPUSOBILÉ VÝDAJE**				**1 419 668,12**
1.1.	**Výdaje na přímé aktivity**				**1 352 064,88**
1.1.1	**Výdaje na přímé aktivity - investiční**				**68 000,00**
1.1.1.1	**STROJE a ZAŘÍZENÍ**				**0,00**
1.1.1.2	**HARDWARE, SW a OSOBNÍ VYBAVENÍ**				**68 000,00**
1.1.1.2.1.8	Interaktivní projektor s dotykovým ovládáním vč. Bílé tabule	1	soubor	68 000,00	68 000,00
1.1.1.3	**NEHMOTNÝ INVESTIČNÍ MAJETEK**				**0,00**
1.1.2	**Výdaje na přímé aktivity - neinvestiční**				**1 284 064,88**
1.1.2.1	**OSOBNÍ NÁKLADY**				**587 280,00**
1.1.2.1.1	Platy, odměny z dohod a pojistné				587 280,00
1.1.2.1.1.1	Platy				0,00
1.1.2.1.1.2	Odměny z dohod (DPČ)				392 400,00
1.1.2.1.1.2.07.9	Garant oblasti polytechnika	1569,6	hod	250,00	392 400,00
1.1.2.1.1.3	Odměny z dohod (DPP)				105 600,00
1.1.2.1.1.3.06.11	Instruktor kroužku polytechnika	480	hod	220,00	105 600,00
1.1.2.1.2	Pojistné na sociální zabezpečení				65 507,00
1.1.2.1.2.1	Pojistné na sociální zabezpečení z platů a DPČ				65 507,00
1.1.2.1.2.2	Pojistné na sociální zabezpečení z DPP				
1.1.2.1.3	Pojistné na zdravotní zabezpečení				23 773,00
1.1.2.1.3.1	Pojistné na zdravotní zabezpečení z platů a DPČ				23 773,00
1.1.2.1.3.2	Pojistné na zdravotní zabezpečení z DPP				
1.1.2.1.4	FKSP				0,00
1.1.2.1.5	Jiné povinné výdaje				0,00
1.1.2.2	**CESTOVNÍ NÁHRADY**				**0,00**
1.1.2.2.1	Zahraniční				0,00
1.1.2.2.2	Per Diem				0,00
1.1.2.3	**HMOTNÝ MAJETEK A MATERIÁL**				**696 784,88**
1.1.2.3.1	**HW a osobní vybavení**				**242 847,44**
	HW a osobní vybavení polytechnika - Řemeslo				242 847,44
1.1.2.3.2	**Stroje a zařízení**				**107 197,11**
	Stroje a zařízení polytechnická gramotnost - Řemesla				107 197,11
1.1.2.3.3	**Materiál**				**346 740,33**
1.1.2.3.3.1.43	spotřební materiál polytechnika	1	soubor	324 465,00	346 740,33
1.1.2.4	**NEHMOTNÝ MAJETEK**				**0,00**
1.1.2.5	**ODPISY**				**0,00**

1.1.2.6	**NÁKUP SLUŽEB**				**0,00**
1.1.2.6.1	Outsorcové služby				0,00
1.1.2.6.1.14					
1.1.2.6.1.15					
1.1.2.6.2	Nájem a leasing				0,00
					0,00
1.1.2.6.3	Správní a jiné poplatky				0,00
1.1.2.7	**PŘÍMÁ PODPORA**				**0,00**
					0,00
					0,00
1.2.	**NEPŘÍMÉ NÁKLADY CELKEM 5%**				**67 603,24**

Číslo smlouvy: 20/SML1528/03-PaS/PIT

Smlouva o partnerství s finančním příspěvkem č. 20/SML1528/PaS/SPRP

uzavřené podle § 1746 odst. 2 zákona č. 89/2012 Sb., občanský zákoník, ve znění pozdějších předpisů

Dodatek č. 3

(dále jen „Dodatek“)

Smluvní strany

Ústecký kraj

Sídlo:	Velká Hradební 3118/48, 400 02 Ústí nad Labem
Statutární zástupce:	Ing. Jan Schiller, hejtman Ústeckého kraje
IČ:	70892156
DIČ:	CZ70892156
Bankovní spojení:	4177102/0800
Zástupce pro věcná jednání:	Ing. Iva Tomešová, vedoucí Odboru podnikání, inovací a transformace Ing. Michaela Řeháková Krákorová, MBA., hlavní manažer v projektu Podpora polytechnického vzdělávání a gramotnosti v ÚK
Telefon:	+420 475 657 374, +420 774 067 077
E-mail:	rehakova.m@kr-ustecky.cz

(dále jen „Příjemce“)

a

Středisko volného času Domeček Chomutov, příspěvková organizace

se sídlem/místo podnikání:	Jiráskova 4140, Chomutov
Statutární Zástupce:	Bc. Radoslav Malarik, ředitel
IČ:	71294147
Bankovní spojení:	107-8357020297/0100
Zástupce pro věcná jednání:	Mgr. Vladimír Skála, Lucie Klierová
Telefon:	+420 775 605 052, 778 420 026
E-mail:	v.skala@chomutov-mesto.cz, klierova@domecek-chomutov.cz

(dále jen „Partner“)

I.

Smluvní strany uzavřely v rámci realizace projektu „Podpora polytechnického vzdělávání a gramotností v Ústeckém kraji (ÚK IKAP A2)“ reg. č. CZ.02.3.68/0.0/0.0/19_078/0017377 (dále jen „Projekt“) dne 24. 3. 2020. XX. 2020 Smlouvu o partnerství s finančním příspěvkem, evidovanou pod číslem 20/SML1528/PaS/SPRP (dále jen „Smlouva“) ve znění Dodatku č. 1 ze dne 21. 10. 2020 evidovaného pod číslem 20/SML1528/01/PaS/SPRP (dále jen „Dodatek č. 1“) a Dodatku č. 2 ze dne 19. 09. 2021 evidovaného pod číslem 20/SML1528 /02PaS/SPRP (dále jen „Dodatek č. 2“).

V souladu s Článkem VIII. odst. 1. Smlouvy, se smluvní strany dohodly na změnách specifikovaných v Článku II tohoto Dodatku z důvodu změny popisu Klíčové aktivity č. 1 Technické kluby.

II.

Příloha č. 1 Přehled aktivit Partnera a monitorovacích indikátorů Smlouvy se mění a v plném rozsahu nahrazuje Přílohou č. 1 Aktualizovaný přehled aktivit a monitorovacích indikátorů Partnera tohoto Dodatku

Příloha č. 2 Rozpočet partnera Smlouvy ve znění Přílohy č. 1 rozpočet Dodatku č. 2 se mění a v plném rozsahu nahrazuje Přílohou č. 2 Aktualizovaný rozpočet pro aktivitu Technické kluby Partnera tohoto Dodatku.

III.

Závěrečná ustanovení

1. Ostatní ustanovení Smlouvy ve znění Dodatku č. 1 a Dodatku č. 2 specifikovaných v Článku I. tohoto Dodatku zůstávají beze změn.
2. Tento Dodatek je vyhotoven ve dvou vyhotoveních, z nichž každá ze smluvních stran obdrží jeden exemplář.
3. Přílohou a nedílnou součástí tohoto Dodatku jsou Příloha č. 1 Aktualizovaný přehled aktivit a monitorovacích indikátorů Partnera a Příloha č. 2. Aktualizovaný rozpočet pro aktivitu Technické kluby Partnera specifikované v Článku II. tohoto Dodatku.
4. Smluvní strany prohlašují, že tento Dodatek byl uzavřen na základě jejich pravé a svobodné vůle, nikoliv v tísni ani za jinak nápadně nevýhodných podmínek. Partner prohlašuje, že byl seznámen se všemi závaznými dokumenty týkající se realizace Projektu včetně závazných směrnic Krajského úřadu Ústeckého kraje.
5. Tento Dodatek bude v úplném znění uveřejněn prostřednictvím registru smluv postupem dle zákona č. 340/2015 Sb., o zvláštních podmínkách účinnosti některých smluv, uveřejňování těchto smluv a o registru smluv (zákon o registru smluv), ve znění pozdějších předpisů. Partner prohlašuje, že souhlasí s uveřejněním svých osobních údajů obsažených v tomto Dodatku, které

by jinak podléhaly znečitelnění, v registru smluv, popř. disponuje souhlasem třetích osob uvedených na své straně s uveřejněním jejich osobních údajů v registru smluv, které by jinak podléhaly znečitelnění. Smluvní strany se dohodly na tom, že uveřejnění v registru smluv provede Příjemce, který zároveň zajistí, aby informace o uveřejnění tohoto Dodatku byla zaslána Partnerovi do datové schránky ID 497beyz a na e-mail: v.skala@chomutov-mesto.cz. Dodatek nabývá platnosti dnem jeho uzavření a účinnosti dnem jeho uveřejnění v registru smluv.

6. O uzavření tohoto Dodatku bylo rozhodnuto Zastupitelstvem Ústeckého kraje č. Usnesení č. …….. ze dne ……..

V Ústí nad Labem dne …….. V …… dne ……..

…… ……

Příjemce Partner

Přílohy:

Příloha č. 1 Aktualizovaný přehled aktivit a monitorovacích indikátorů Partnera

Přílohu č. 2 Aktualizovaný rozpočet pro aktivitu Technické kluby Partnera

Příloha č. 1 Aktualizovaný přehled aktivit a monitorovacích indikátorů Partnera – SVČ Chomutov

Obec:	**Statutární město Chomutov**
Partner:	Středisko volného času - "Domeček" Chomutov, Jiráskova ulice 4140, 430 03 Chomutov, IČO : 712 94 147, Radoslav Malarik
Zapojená MŠ –	Mateřská škola Chomutov, příspěvková organizace, Jiráskova 4335, 430 03 Chomutov, IČ: 727 44 260 ZÁKLADNÍ ŠKOLA A MATEŘSKÁ ŠKOLA DUHOVÁ CESTA, s.r.o., Chomutov, Havlíčkova 3675, IČO: 28718291
Zapojená ZŠ –	Základní škola Chomutov, Písečná 5144, Písečná 5144, 430 04 Chomutov, IČ: 008 31 476 Základní škola Chomutov, Hornická 4387, Chomutov, IČO: 46789723
Zapojená SŠ –	Střední odborná škola energetická a stavební, Obchodní akademie a Střední zdravotnická škola, Chomutov, příspěvková organizace, IČ: 413 24 641

SŠ s finančním podílem: ano

SŠ bude zabezpečovat veškeré činnosti související s realizací polytechnického vzdělávání (řemeslo). Bude zajišťovat PV, K i OD a to pro MŠ, ZŠ i SŠ.

Popis aktivity:

Povinná výuka bude zajišťována ve třech oblastech. Zpracované výukové programy určené pro jednotlivé cílové skupiny žáků budou nabídnuty školám a v případě zájmu budou ve spolupráci s pedagogy realizovány na zapojených školách, vždy dle aktuální situace a na základě potřeb a provozně technických podmínek zapojené školy.

Zájmové vzdělávání bude realizováno ve třech oblastech formou kroužků na základě připravených plánů. Organizace kroužků bude přizpůsobena potřebám a zájmu jednotlivým cílových skupin žáků (MŠ, 1. st. ZŠ, 2. st. ZŠ a SŠ). Kroužky by měly zpravidla probíhat pravidelně, mohou být realizovány i na zapojených školách a v závislosti na aktuální situaci i on-line.

Realizace otevřených dílen je předpokládána v ideálním případě 1 x za měsíc v každé oblasti. Jejich četnost, délka a specifikace však bude vždy závislá na aktuální situaci, ale především na zájmu a požadavcích cílových skupin, pro které jsou určeny. V závislosti na aktuální situaci je možné některé akce realizovat i on-line.

Naše zařízení bude provozovat 3 oblasti TK pro podporu digitálních a logických gramotností.

V rámci oblasti **digitálních technologií a logické gramotnosti** bude vyvíjena činnost ve dvou centrech – SVČ Domeček a ZŠ Písečná. V SVČ Domeček budou realizovány i všechny aktivity pro všechny cílové skupiny. Centrum v ZŠ Písečná využije prostor pro práci se žáky ZŠ prvého a druhého stupně, realizována zde bude kroužková činnost a povinná výuka.

Anotace jednotlivých činností pro oblast **digitálních technologií a robotiky**

3D tisk – činnost provozována v obou centrech TK s těžištěm v SVČ Domeček. Na ZŠ písečná bude tisk na 3D tiskárně doplňková záležitost určená pro podporu kroužků robotiky, eventuálně pro seznámení žáků v rámci povinné výuky s touto technologií.

Tisk na textil – technologie určená pro učebnu v SVŠ. Určená pro otevřenou dílnu, kroužky počítačové grafiky a pro propagační účely TK a pro povinnou výuku. Složeno s tiskárny schopné tisknout na transportní fólii a tepelný lis schopný zatavit tisk z fólie do textilu.
Robotika s ozoboty –classroom kit – určený pro seznámení žáků ze skupin MŠ, ZŠ i SŠ pro zábavný úvod do programování. Použití obou sad je výhodné i z hlediska mobility, jsou snadné na přepravu a nevyžadují žádnou velkou instalaci. Využitelné i v povinné výuce.
Robotický program z makeblocku – obsahuje roboty typu mbot, ranger, start – použit bude podobně jako ozobot v počáteční a střední fázi výuky programování. Roboty typu start je možné využít i v programu pro střední školy.
Lego mindstorms – roboti této řady budou využity pro kroužky robotiky pro střední školy.
Program z Foxeelabu – Továrna na stole. Určen pro výuku programování automatů typu PLC a sestavování cvičných výrobních linek.
Arduino – program pro ZŠ a SŠ. Práce s programovatelnými mikrokontrolery – určeno pro navrhování a stavbu elektronických konstrukcí.
Beeboti – robůtci s programovatelným pohybem určení pro rozvoj algoritmického myšlení dětí z MŠ.
Malá digitální univerzita – Výuková metodika + vybavení pro rozvoj digitálních kompetencí dětí z MŠ

Anotace jednotlivých činností pro oblast logické gramotnosti
Deskové hry – část programu zaměřená na rozvoj kombinačních a logických kompetencí prostřednictvím deskových her. Vybrány hry hratelné v menším týmu, různého typu.
Stavebnice – cheva a seva – podpora kreativity, rozvoj obecných znalostí techniky v závislosti na doprovodném tématu. Určeno pro MŠ a ZŠ
Malá technická univerzita – Výuková metodika + vybavení pro rozvoj technických a logických kompetencí, určeno pro děti z MŠ.

Cílová skupina:
děti MŠ, žáci 1.st. ZŠ, 2. st. ZŠ, SŠ., veřejnost

Monitorovací indikátory/Výstupy:
- kroužky – 4
- výukové programy – 8
- otevřené dílny - 2
- počet zapojených organizací – 5

Rozdělení mzdových nákladů SVČ:

pozice	projekt	skutečnost
vedoucí TK	0,5 HPP (2880)	0
garant - digitální gramotnost	1440 DPČ	
garant - logika	1440 DPČ	
instruktor kroužku - digitální gramonost	480 DPP	

instruktor kroužku - logika	480 DPP	

Jednotlivé pozice a jejich celková časová dotace za celou dobu projektu jsou uvedeny v Rozpočtu. Pozice budou obsazovány s ohledem na reálnou situaci, zájem cílových skupin a potřebu v zapojených školách.

Příloha č. 2 Aktualizovaný Rozpočet pro aktivitu Technické kluby Partnera – SVČ Chomutov

číslo položky	název položky	počet jednotek	jednotka	sazba Kč	Rozpočet
1	**CELKOVĚ ZPUSOBILÉ VÝDAJE**				**4 194 132,60**
1.1.	**Výdaje na přímé aktivity**				**3 994 412,00**
1.1.1	**Výdaje na přímé aktivity - investiční**				**379 182,40**
1.1.1.1	**STROJE a ZAŘÍZENÍ**				**379 182,40**
1.1.1.1.1.17	Laserová tiskárna s bílým tonerem	1	kus	60 379,00	60 379,00
1.1.1.1.1.18	Čtyřosá modelářská frézka	1	kus	64 633,40	64 633,40
1.1.1.1.1.19	Sada Foxe Továrna na stole	4	soubor	40 000,00	160 000,00
1.1.1.1.1.20	Bundle 3D tiskárna s mycí a vytvrzovací stanicí	1	ks	51 980,00	51 980,00
1.1.1.1.1.21	Stolní 3D skener	1	kus	42 190,00	42 190,00
1.1.1.2	**HARDWARE, SW a OSOBNÍ VYBAVENÍ**				**0,00**
1.1.1.2.1.10	Dotyková tabule vč. Instalace a příslušenství	0	ks	116 000,00	0,00
1.1.1.3	**NEHMOTNÝ INVESTIČNÍ MAJETEK**				**0,00**
1.1.2	**Výdaje na přímé aktivity - neinvestiční**				**3 615 229,60**
1.1.2.1	**OSOBNÍ NÁKLADY**				**2 137 920,00**
1.1.2.1.1	Platy, odměny z dohod a pojistné				1 651 200,00
1.1.2.1.1.1	Platy				0,00
1.1.2.1.1.2	Odměny z dohod (DPČ)				1 440 000,00
1.1.2.1.1.2.01.5	Garant oblasti digitální gramotnost	1440	hod	250,00	360 000,00
1.1.2.1.1.2.11.10	Garant oblasti gramotností - logika	1440	hod	250,00	360 000,00
1.1.2.1.1.2.15.1	Vedoucí klubu	2880	hod	250,00	720 000,00
1.1.2.1.1.3	Odměny z dohod (DPP)				211 200,00
1.1.2.1.1.3.04.12	Instruktor kroužku digitální gramotnost	480	hod	220,00	105 600,00
1.1.2.1.1.3.09.10	Instruktor kroužku gramotnosti - logika	480	hod	220,00	105 600,00
1.1.2.1.2	Pojistné na sociální zabezpečení				357 120,00
1.1.2.1.2.1	Pojistné na sociální zabezpečení z platů a DPČ				357 120,00
1.1.2.1.2.2	Pojistné na sociální zabezpečení z DPP				
1.1.2.1.3	Pojistné na zdravotní zabezpečení				129 600,00
1.1.2.1.3.1	Pojistné na zdravotní zabezpečení z platů a DPČ				129 600,00
1.1.2.1.3.2	Pojistné na zdravotní zabezpečení z DPP				
1.1.2.1.4	FKSP				0,00
1.1.2.1.5	Jiné povinné výdaje				0,00
1.1.2.2	**CESTOVNÍ NÁHRADY**				**0,00**
1.1.2.2.1	Zahraniční				0,00
1.1.2.2.2	Per Diem				0,00
1.1.2.3	**HMOTNÝ MAJETEK A MATERIÁL**				**1 290 309,60**
1.1.2.3.1	**HW a osobní vybavení**				**1 032 256,09**
_	HW a osobní vybavení digitální gramotnost				865 859,06

	HW a osobní vybavení gramotnosti - Logika				166 397,03
1.1.2.3.2	**Stroje a zařízení**				**72 150,00**
	Stroje a zařízení polytechnická gramotnost - Řemesla				72 150,00
1.1.2.3.3	**Materiál**				**185 903,51**
1.1.2.3.3.1.37	spotřební materiál digitální gramotnost	36	měsíc	3 000,00	120 000,00
1.1.2.3.3.1.38	spotřební materiál gramotnosti - logika	36	měsíc	1 500,00	65 903,51
1.1.2.4	**NEHMOTNÝ MAJETEK**				**0,00**
1.1.2.5	**ODPISY**				**0,00**
1.1.2.6	**NÁKUP SLUŽEB**				**187 000,00**
1.1.2.6.1	Outsorcové služby				187 000,00
1.1.2.6.1.1	Malá technická universita - vzdělávání	1	soubor	113 500,00	113 500,00
1.1.2.6.1.2	Malá digitální universita - vzdělávání	1	soubor	73 500,00	73 500,00
1.1.2.6.1.14					
1.1.2.6.1.15					
1.1.2.6.2	Nájem a leasing				0,00
					0,00
1.1.2.6.3	Správní a jiné poplatky				0,00
1.1.2.7	**PŘÍMÁ PODPORA**				**0,00**
					0,00
					0,00
1.2.	**NEPŘÍMÉ NÁKLADY CELKEM 5%**				**199 720,60**

Číslo smlouvy: 20/SML1529/02-PaS/PIT

Smlouva o partnerství s finančním příspěvkem č. 20/SML1529/PaS/SPRP

uzavřené podle § 1746 odst. 2 zákona č. 89/2012 Sb., občanský zákoník, ve znění pozdějších předpisů

Dodatek č. 2

(dále jen „Dodatek“)

Smluvní strany

Ústecký kraj

Sídlo:	Velká Hradební 3118/48, 400 02 Ústí nad Labem
Statutární zástupce:	Ing. Jan Schiller, hejtman Ústeckého kraje
IČ:	70892156
DIČ:	CZ70892156
Bankovní spojení:	4177102/0800
Zástupce pro věcná jednání:	Ing. Iva Tomešová, vedoucí Odboru podnikání, inovací a transformace Ing. Michaela Řeháková Krákorová, MBA., hlavní manažer v projektu Podpora polytechnického vzdělávání a gramotnosti v ÚK
Telefon:	+420 475 657 374, +420 774 067 077
E-mail:	rehakova.m@kr-ustecky.cz

(dále jen „Příjemce“)

a

Střední odborná škola energetická a stavební, Obchodní akademie a Střední zdravotnická škola, Chomutov, příspěvková organizace

se sídlem/místo podnikání:	Na Průhoně 4800, Chomutov
Statutární Zástupce:	Ing. Lenka Demjanová, ředitelka školy
IČ:	41324641
Bankovní spojení:	2111340277/0100
Zástupce pro věcná jednání:	Ing. Blanka Hvozdová
Telefon:	+420 474 471 160, 602 644 931
E-mail:	blanka.hvozdova@esoz.cz

(dále jen „Partner“)

I.

Smluvní strany uzavřely v rámci realizace projektu „Podpora polytechnického vzdělávání a gramotností v Ústeckém kraji (ÚK IKAP A2)“ reg. č. CZ.02.3.68/0.0/0.0/19_078/0017377 (dále jen „Projekt“) dne 24. 03. 2020 Smlouvu o partnerství s finančním příspěvkem, evidovanou pod číslem 20/SML1529/PaS/SPRP (dále jen „Smlouva“) ve znění Dodatku č. 1 ze dne 19. 10. 2020 evidovaného pod číslem 20/SML1529/01/PaS/SPRP (dále jen „Dodatek č. 1“).

V souladu s Článkem VIII. odst. 1. Smlouvy, se smluvní strany dohodly na změnách specifikovaných v Článku II tohoto Dodatku z důvodu změny popisu Klíčové aktivity č. 1 Technické kluby.

II.

Příloha č. 1 Přehled aktivit Partnera a monitorovacích indikátorů Smlouvy se mění a v plném rozsahu nahrazuje Přílohou č. 1 Aktualizovaný přehled aktivit a monitorovacích indikátorů Partnera tohoto Dodatku

Příloha č. 2 Rozpočet partnera Smlouvy ve znění Přílohy č. 2 rozpočet Dodatku č. 1 se mění a v plném rozsahu nahrazuje Přílohou č. 2 Aktualizovaný rozpočet pro aktivitu Technické kluby Partnera tohoto Dodatku.

III.

Závěrečná ustanovení

1. Ostatní ustanovení Smlouvy ve znění Dodatku č. 1 specifikovaném v Článku I. tohoto Dodatku zůstávají beze změn.
2. Tento Dodatek je vyhotoven ve dvou vyhotoveních, z nichž každá ze smluvních stran obdrží jeden exemplář.
3. Přílohou a nedílnou součástí tohoto Dodatku jsou Příloha č. 1 Aktualizovaný přehled aktivit a monitorovacích indikátorů Partnera a Příloha č. 2. Aktualizovaný rozpočet pro aktivitu Technické kluby Partnera specifikované v Článku II. tohoto Dodatku.
4. Smluvní strany prohlašují, že tento Dodatek byl uzavřen na základě jejich pravé a svobodné vůle, nikoliv v tísni ani za jinak nápadně nevýhodných podmínek. Partner prohlašuje, že byl seznámen se všemi závaznými dokumenty týkající se realizace Projektu včetně závazných směrnic Krajského úřadu Ústeckého kraje.
5. Tento Dodatek bude v úplném znění uveřejněn prostřednictvím registru smluv postupem dle zákona č. 340/2015 Sb., o zvláštních podmínkách účinnosti některých smluv, uveřejňování těchto smluv a o registru smluv (zákon o registru smluv), ve znění pozdějších předpisů. Partner prohlašuje, že souhlasí s uveřejněním svých osobních údajů obsažených v tomto Dodatku, které by jinak podléhaly znečitelnění, v registru smluv, popř. disponuje souhlasem třetích osob

uvedených na své straně s uveřejněním jejich osobních údajů v registru smluv, které by jinak podléhaly znečitelnění. Smluvní strany se dohodly na tom, že uveřejnění v registru smluv provede Příjemce, který zároveň zajistí, aby informace o uveřejnění tohoto Dodatku byla zaslána Partnerovi do datové schránky ID d2k34p5 a na e-mail: info@esoz.cz. Dodatek nabývá platnosti dnem jeho uzavření a účinnosti dnem jeho uveřejnění v registru smluv.

6. O uzavření tohoto Dodatku bylo rozhodnuto Zastupitelstvem Ústeckého kraje č. Usnesení č. …….. ze dne ……..

V Ústí nad Labem dne …….. V …… dne ……..

…… ……

Příjemce Partner

Přílohy:

Příloha č. 1 Aktualizovaný přehled aktivit a monitorovacích indikátorů Partnera

Přílohu č. 2 Aktualizovaný rozpočet pro aktivitu Technické kluby Partnera

Příloha č. 1 Aktualizovaný přehled aktivit a monitorovacích indikátorů Partnera – ESOZ Chomutov

Obec: Chomutov

Partner: Střední odborná škola energetická a stavební, Obchodní akademie a Střední zdravotnická škola, Chomutov, příspěvková organizace, Na Průhoně 4800, Chomutov, 43003; IČO: 41324641

Partner bude zapojen do realizace klíčové aktivity 1.

Spolupracující MŠ: Mateřská škola Chomutov, příspěvková organizace

Spolupracující ZŠ:

Základní škola Chomutov, Kadaňská 2334
Základní škola Chomutov, Školní 1480
Základní škola Chomutov, Písečná 5144,
Cílová skupina:
Děti, žáci, pedagogičtí pracovníci a veřejnost v ÚK

Popis TK:
Technický klub (TK) bude pro cílové skupiny zajišťovat realizaci kroužků v oblasti polytechnika – zaměření na podporu řemesla a kreativity.
V rámci aktivity budou realizovány kroužky, otevřené dílny a výukové programy. Členěny budou dle věkové kategorie cílové skupiny na aktivity pro žáky z MŠ, 1.st ZŠ, 2.st ZŠ a SŠ. Veřejnosti bude nabídnuta tzv. otevřená dílna, kde budou moci nejen děti, ale i dospělí vyzkoušet, ověřit a rozšířit své dovednosti. Nedílnou součástí aktivit TK bude také zajištění akcí v rámci formálního vzdělávání. Technický klub bude v průběhu realizace a minimálně v době udržitelnosti projektu zajišťovat tyto aktivity v rámci formální výuky (povinná výuka PV) a neformální výuky (NFV – kluby a otevřená dílna).
Povinná výuka bude zajišťována ve třech oblastech. Zpracované výukové programy určené pro jednotlivé cílové skupiny žáků budou nabídnuty školám a v případě zájmu budou ve spolupráci s pedagogy realizovány na zapojených školách, vždy dle aktuální situace a na základě potřeb a provozně technických podmínek zapojené školy.
Zájmové vzdělávání bude realizováno v oblasti řemesel formou kroužků na základě připravených plánů. Organizace kroužků bude přizpůsobena potřebám a zájmu jednotlivým cílových skupin žáků (MŠ, 1. st. ZŠ, 2. st. ZŠ a SŠ). Kroužky by měly zpravidla probíhat pravidelně, mohou být realizovány i na zapojených školách.
Realizace otevřených dílen je předpokládána v ideálním případě 1 x za měsíc v každé oblasti. Jejich četnost, délka a specifikace však bude vždy závislá na aktuální situaci, ale především na zájmu a požadavcích cílových skupin, pro které jsou určeny.
V tabulce níže jsou uvedeny aktivity a jejich předpokládaná časová dotace pro jednotlivé cílové skupiny.

	Řemeslo - kreativita									
	PV třída	PV				K - 1 skupina				OD
	MŠ	1.st.ZŠ	2.st.ZŠ	SŠ	Celkem PV	MŠ	1.st.ZŠ	2.st.ZŠ	SŠ	

počet hod za týden/OD měsíc	0	0	0	0	0	2		2		8
počet hodin školní rok (10 měsíců)	*4*	*4*	*8*	*4*	*20*	80		80		80
počet hodin školní rok TŘÍDA	4	8	16	8	**36**	0	0	0	0	

Vysvětlivky zkratek: PV – povinná výuky, K – kroužek, OD – otevřená dílna
Hodiny příprava: výuka se započítává 1:1 až 2:1 dle náročnosti připravovaných aktivit

Tematické zaměření:

Základní řemeslné dovednosti při práci s kovovým, dřevěným, elektrotechnickým a stavebním materiálem.

Tyto materiály, resp. jejich kombinace a spojení považujeme za nutný základ pro vnímání řemesel jako služby pro zákazníky. Dobrý řemeslník svého oborového zaměření, například truhlář, musí vnímat a chápat obsah a význam práce s dalšími materiály.

Cíl:

Podpora manuálních dovedností pro budoucí profesní a osobní život. Podpora vnímání významu různých materiálů a práce s nimi, podpora logického myšlení a technické představivosti a rozvoj čtenářských a matematických gramotností v rámci činností spojených s využitím materiálů při zhotovení výrobku či opravách stávajících. V rámci všech činností bude brán zřetel na ochranu životního prostředí a udržitelný rozvoj.

Pracoviště:

areály dílen odborného výcviku oborů Elektrikář, Zámečník, Truhlář - Tesař, Instalatér, Montér suchých staveb, Zedník

Povinná výuka:

Povinná výuka bude prioritně zajišťována garanty oblastí. Bude mít dvě části: teoretickou a praktickou. Cílová skupina získá znalosti z oblasti bezpečné práce, bezpečného pracovního prostředí a náležitostí spojených s přípravou výroby a tvorby výrobku: cílová skupina se naučí používat: číst a pracovat s technickou dokumentací, pracovními postupy - listy a provádět základní práce s jednotlivými materiály (měření, rýsování, pilování, řezání, vrtání, lepení, pájení) a základní úkony spojené s údržbou ručního nářadí včetně bezpečného používání mechanizovaných prostředků a OOPP. Nastavení rozsahu a obsahu bude přizpůsobeno cílové skupině a dohodě s příslušným typem školy.

Realizace kroužku:

Cílová skupina se v rámci činnosti kroužku seznámí se základními vlastnostmi materiálů, jejich využitím, základními pojmy názvosloví v jednotlivých odborných zaměřeních, zpracováním materiálů do konečného výrobku podle předem vybrané technické dokumentace.

Instruktor připraví baterii podkladů - návrhů pro konečný výrobek, která bude vycházet z principu: "Veškeré výrobky, které cílová skupina bude vyrábět, budou mít praktické využití pro vlastní potřebu cílové skupiny, popř. jako vlastnoručně vyrobený dárek pro své blízké." Návrhy budou koncipovány tak, aby zahrnuly všechny činnosti spojené s uvedenými druhy materiálů.

Příklady: „pirátská truhla“, která bude mít železné kování, které si žáci vyrobí, soudek s obručí, opásované květináče, trakař (loukoťové kolo) s plechováním apod. V rámci kroužku bude možné vytvořit i pomůcky do hodin fyzicky, matematiky, apod.

V rámci koužku budou také využívány stavebnice, především se zaměřením na stavo a elekto obory. Stavebnice lépe pomohou žákům pochopit principy fungování zákonitostí a připraví je na další práci v kroužku.

Logickým doprovodným efektem je problematika spojené s ochranou životního prostředí, hygienou práce, BOZP a používáním OOPP při samotné výrobě výrobků.

Otevřené dílny:

Otevřené dílny pro pedagogy, rodiče a veřejnost se budou ohlašovat předem a to formou letáků, webových stránek a sociálních sítí. V rámci otevřených dílen bude připravený materiál, nářadí a technická dokumentace pro zhotovení výrobku. Jedním záměrem je koncipovat otevřené díly tak, aby vhodně navazovaly na některé občanské a společenské události: Velikonoce, Vánoce apod. a k nim vztahovat výrobky. Dalším pak připravit otevřený den jako dovednostní soutěže zručnosti. Vyhodnocení soutěžního výrobku by bylo formou kontrolního listu s předem stanoveními pravidly. Otevřenou dílnu budeme pojímat jako vícegenerační setkání. Reálně tzv. generační tvoření = syn/dcera - otec/matka, popř. vícegenerační tvoření syn/dcera - rodiče a prarodiče. Tyto aktivity chceme nabídnout k zařazení do celoroční chomutovské aktivity "Rodinné zápolení". Rozpis otevřených dílen bude vždy znám dopředu pro školní rok. Aktivita nebude pravidelná, bude vztažena vždy k jednotlivým událostem.

V rámci projektu bude nabízeno několik koncepcí Otevřených dílen:

1. Návaznost na občanské a společenské události: Velikonoce, Vánoce apod. a k nim vztahovat výrobky. Dalším pak připravit otevřený den jako dovednostní soutěže zručnosti. Vyhodnocení soutěžního výrobku by bylo formou kontrolního listu s předem stanoveními pravidly. Otevřenou dílnu budeme pojímat jako vícegenerační setkání. Reálně tzv. generační tvoření = syn/dcera - otec/matka, popř. vícegenerační tvoření syn/dcera - rodiče a prarodiče. Tyto aktivity chceme nabídnout k zařazení do celoroční chomutovské aktivity "Rodinné zápolení".
2. Součást příměstských táborů a aktivit Dětských domovů – praktické seznámení s řemesly
3. Tematické dílny pro žáky a pedagogy škol, které nejsou zapojené v rámci partnerství
4. Tematické dílny pro opravy věcí v domácnosti

Rozpis otevřených dílen bude vždy znám dopředu pro školní rok. Aktivita nebude pravidelná, bude vztažena vždy k jednotlivým událostem.

Personální zajištění:

Veškeré personální zajištění bude vycházet z Dohod o provedení práce. Jelikož činnost musí vykonávat odborní pedagogové, nesmí být překročen úvazek 1,2. Personální zajištění bude z pracovníků školy, kteří mají úvazek 1.

Hodiny jsou přepočteny nejen k výši úvazku, ale také k možnosti čerpání v jednotlivých letech trvání projektu.

Vedoucí klubu

- Zajišťují spolupráci při realizaci výuky robotiky na SOŠ, vč. vedení kroužku robotiky pro SOŠ, spolupracují při provozu otevřených dílen, zajišťují údržbu, vybavení, organizaci a komunikaci, povinně se vzdělávají dle požadavků nositele projektu.

Garant oblasti polytechnika –

- – podílí se vedení kroužku, odpovídá za metodické vedení kroužku a přípravu, odpovídá za odbornou část přípravy VZMR, nákupu a využívání vybavení, realizaci otevřených dílen, povinné výuky, povinně se vzdělávají dle požadavků nositele projektu

Instruktor kroužku –

- – připravují a vedou kroužky ve spolupráci s garanty oblasti dle svého zaměření

Jednotlivé pozice a jejich celková časová dotace za celou dobu projektu jsou uvedeny v Rozpočtu. Pozice Garantů a Instruktorů budou obsazovány s ohledem na reálnou situaci, potřebu v zapojených školách a zájem cílových skupin.

<u>Monitorovací indikátory/Výstupy:</u>

- Kroužky – 3
- Otevřená dílna – 1
- Vzdělávací programy – 4
- Počet zapojených subjektů - 4

Příloha č. 2 Aktualizovaný Rozpočet pro aktivitu Technické kluby Partnera – ESOZ Chomutov

číslo položky	název položky	počet jednotek	jednotka	sazba Kč	Rozpočet
1	**CELKOVĚ ZPUSOBILÉ VÝDAJE**				**2 970 438,98**
1.1.	**Výdaje na přímé aktivity**				**2 828 989,50**
1.1.1	**Výdaje na přímé aktivity - investiční**				**232 985,50**
1.1.1.1	**STROJE a ZAŘÍZENÍ**				**232 985,50**
1.1.1.1.1.22	Pásová bruska	0	ks	0,00	0,00
1.1.1.1.1.23	3D tiskárna	0	ks	0,00	0,00
1.1.1.1.1.24	Virtuální svářecí simulátor	1	ks	189 486,00	189 486,00
1.1.1.1.1.25	Stavebnice - Pec	1	ks	43 499,50	43 499,50
1.1.1.2	**HARDWARE, SW a OSOBNÍ VYBAVENÍ**				**0,00**
1.1.1.3	**NEHMOTNÝ INVESTIČNÍ MAJETEK**				**0,00**
1.1.2	**Výdaje na přímé aktivity - neinvestiční**				**2 596 004,00**
1.1.2.1	**OSOBNÍ NÁKLADY**				**1 070 340,00**
1.1.2.1.1	Platy, odměny z dohod a pojistné				1 070 340,00
1.1.2.1.1.1	Platy				0,00
1.1.2.1.1.2	Odměny z dohod (DPČ)				0,00
1.1.2.1.1.3	Odměny z dohod (DPP)				1 070 340,00
1.1.2.1.1.3.02.1	Vedoucí klubu	1242	hod	270,00	335 340,00
1.1.2.1.1.3.07.1	Instruktor kroužku polytechnika	1681	hod	220,00	369 875,00
1.1.2.1.1.3.11.1	Garant oblasti polytechnika	1461	hod	250,00	365 125,00
1.1.2.1.2	Pojistné na sociální zabezpečení				0,00
1.1.2.1.2.1	Pojistné na sociální zabezpečení z platů a DPČ				0,00
1.1.2.1.2.2	Pojistné na sociální zabezpečení z DPP				
1.1.2.1.3	Pojistné na zdravotní zabezpečení				0,00
1.1.2.1.3.1	Pojistné na zdravotní zabezpečení z platů a DPČ				0,00
1.1.2.1.3.2	Pojistné na zdravotní zabezpečení z DPP				
1.1.2.1.4	FKSP				0,00
1.1.2.1.5	Jiné povinné výdaje				0,00
1.1.2.2	**CESTOVNÍ NÁHRADY**				**0,00**
1.1.2.2.1	Zahraniční				0,00
1.1.2.2.2	Per Diem				0,00
1.1.2.3	**HMOTNÝ MAJETEK A MATERIÁL**				**1 525 664,00**
1.1.2.3.1	**HW a osobní vybavení**				**898 614,12**
	HW a osobní vybavení polytechnika - Řemeslo				898 614,12
1.1.2.3.2	**Stroje a zařízení**				**119 090,62**
	Stroje a zařízení polytechnická gramotnost - Řemesla				119 090,62
1.1.2.3.3	**Materiál**				**507 959,26**

1.1.2.3.3.1.39	spotřební materiál polytechnika	1	soubor	507 959,26	507 959,26
1.1.2.4	**NEHMOTNÝ MAJETEK**				**0,00**
1.1.2.5	**ODPISY**				**0,00**
1.1.2.6	**NÁKUP SLUŽEB**				**0,00**
1.1.2.6.1	Outsorcové služby				0,00
1.1.2.6.1.14					
1.1.2.6.1.15					
1.1.2.6.2	Nájem a leasing				0,00
					0,00
1.1.2.6.3	Správní a jiné poplatky				0,00
1.1.2.7	**PŘÍMÁ PODPORA**				**0,00**
					0,00
					0,00

Číslo smlouvy: XX/SMLXXX/02-PaS/PIT

Smlouva o partnerství s finančním příspěvkem č. 20/SML1530/PaS/SPRP

uzavřené podle § 1746 odst. 2 zákona č. 89/2012 Sb., občanský zákoník, ve znění pozdějších předpisů

Dodatek č. 2

(dále jen „Dodatek“)

Smluvní strany

Ústecký kraj

Sídlo:	Velká Hradební 3118/48, 400 02 Ústí nad Labem
Statutární zástupce:	Ing. Jan Schiller, hejtman Ústeckého kraje
IČ:	70892156
DIČ:	CZ70892156
Bankovní spojení:	4177102/0800
Zástupce pro věcná jednání:	Ing. Iva Tomešová, vedoucí Odboru podnikání, inovací a transformace Ing. Michaela Řeháková Krákorová, MBA., hlavní manažer v projektu Podpora polytechnického vzdělávání a gramotnosti v ÚK
Telefon:	+420 475 657 374, +420 774 067 077
E-mail:	rehakova.m@kr-ustecky.cz

(dále jen „Příjemce“)

a

Dům dětí a mládeže Rozmarýn Litoměřice, Plešivecká 1863

se sídlem/místo podnikání:	Předměstí, Plešivecká 1863/15, Litoměřice
Statutární Zástupce:	Mgr. Zuzana Bendová, ředitelka
IČ:	62769693
Bankovní spojení:	2068120227/0100
Zástupce pro věcná jednání:	Zbyněk Rudolf
Telefon:	+420 602 160 450, 773 591 224
E-mail:	zuzana.bendova@ddmrozmaryn.cz, zbynek.rudolf@gmail.com

(dále jen „Partner“)

I.

Smluvní strany uzavřely v rámci realizace projektu „Podpora polytechnického vzdělávání a gramotností v Ústeckém kraji (ÚK IKAP A2)“ reg. č. CZ.02.3.68/0.0/0.0/19_078/0017377 (dále jen „Projekt“) dne 24. 3. 2020 Smlouvu o partnerství s finančním příspěvkem, evidovanou pod číslem 20/SML1530/PaS/SPRP (dále jen „Smlouva“) ve znění Dodatku č. 1 ze dne 18. 10. 2020 evidovaného pod číslem 20/SML1530/01/PaS/SPRP (dále jen „Dodatek č. 1“).

V souladu s Článkem VIII. odst. 1. Smlouvy, se smluvní strany dohodly na změnách specifikovaných v Článku II tohoto Dodatku z důvodu změny popisu Klíčové aktivity č. 1 Technické kluby.

II.

Příloha č. 1 Přehled aktivit Partnera a monitorovacích indikátorů Smlouvy se mění a v plném rozsahu nahrazuje Přílohou č. 1 Aktualizovaný přehled aktivit a monitorovacích indikátorů Partnera tohoto Dodatku

Příloha č. 2 Rozpočet partnera Smlouvy ve znění Přílohy č. 2 rozpočet Dodatku č. 1 se mění a v plném rozsahu nahrazuje Přílohou č. 2 Aktualizovaný rozpočet pro aktivitu Technické kluby Partnera tohoto Dodatku.

III.

Závěrečná ustanovení

1. Ostatní ustanovení Smlouvy ve znění Dodatku č. 1 specifikovaném v Článku I. tohoto Dodatku zůstávají beze změn.
2. Tento Dodatek je vyhotoven ve dvou vyhotoveních, z nichž každá ze smluvních stran obdrží jeden exemplář.
3. Přílohou a nedílnou součástí tohoto Dodatku jsou Příloha č. 1 Aktualizovaný přehled aktivit a monitorovacích indikátorů Partnera a Příloha č. 2. Aktualizovaný rozpočet pro aktivitu Technické kluby Partnera specifikované v Článku II. tohoto Dodatku.
4. Smluvní strany prohlašují, že tento Dodatek byl uzavřen na základě jejich pravé a svobodné vůle, nikoliv v tísni ani za jinak nápadně nevýhodných podmínek. Partner prohlašuje, že byl seznámen se všemi závaznými dokumenty týkající se realizace Projektu včetně závazných směrnic Krajského úřadu Ústeckého kraje.
5. Tento Dodatek bude v úplném znění uveřejněn prostřednictvím registru smluv postupem dle zákona č. 340/2015 Sb., o zvláštních podmínkách účinnosti některých smluv, uveřejňování těchto smluv a o registru smluv (zákon o registru smluv), ve znění pozdějších předpisů. Partner prohlašuje, že souhlasí s uveřejněním svých osobních údajů obsažených v tomto Dodatku, které by jinak podléhaly znečitelnění, v registru smluv, popř. disponuje souhlasem třetích osob

uvedených na své straně s uveřejněním jejich osobních údajů v registru smluv, které by jinak podléhaly znečitelnění. Smluvní strany se dohodly na tom, že uveřejnění v registru smluv provede Příjemce, který zároveň zajistí, aby informace o uveřejnění tohoto Dodatku byla zaslána Partnerovi do datové schránky ID rqt8nmf a na e-mail: zuzana.bendova@ddmrozmaryn.cz. Dodatek nabývá platnosti dnem jeho uzavření a účinnosti dnem jeho uveřejnění v registru smluv.

6. O uzavření tohoto Dodatku bylo rozhodnuto Zastupitelstvem Ústeckého kraje č. Usnesení č. …….. ze dne ……..

V Ústí nad Labem dne …….. V …… dne ……..

…… ……

Příjemce Partner

Přílohy:

Příloha č. 1 Aktualizovaný přehled aktivit a monitorovacích indikátorů Partnera

Přílohu č. 2 Aktualizovaný rozpočet pro aktivitu Technické kluby Partnera

Příloha č. 1 Aktualizovaný přehled aktivit a monitorovacích indikátorů Partnera – DDM Rozmarýn Litoměřice

Projektová fiše

Obec: Litoměřice
Partner: Dům dětí a mládeže Rozmarýn, Plešivecká 1863/15, Litoměřice příspěvková organizace, IČ: 62769693
Adresa: Plešivecká 1863/14, 412 01 Litoměřice
Statutární zástupce: Mgr. Zuzana Bendová, ředitelka.
Kontaktní osoba Zbyněk Rudolf
Zapojená MŠ –
LINGUA UNIVERSAL soukromá základní škola a mateřská škola s.r.o.,Litoměřice, Předměstí, Sovova 480/2, IČO: 25018515
Zapojená ZŠ – Základní škola Litoměřice, Na Valech 53, IČ: 467 73 428

Základní škola Litoměřice, Boženy Němcové 2, Litoměřice, Předměstí, Boženy Němcové 873/2, IČO: 46773312
Základní škola Litoměřice, Havlíčkova 32, Litoměřice, Předměstí, IČO: 46773363
Zapojená SŠ – Střední škola pedagogická, hotelnictví a služeb, Litoměřice, příspěvková organizace
IČ: 467 73 495
SŠ s finančním podílem: NE

Popis činností:
Technický klub (TK) bude pro cílové skupiny zajišťovat realizaci kroužků, výukových programů a otevřené dílny v těchto oblastech vzdělání:

- Digitální gramotnost - robotika a programování
- Gramotnosti a logické myšlení
- Řemeslo a kreativita

Členěny budou dle věkové kategorie cílové skupiny na aktivity pro žáky z MŠ, 1.st ZŠ, 2.st ZŠ a SŠ. V těchto třech oblastech bude nabídnuta veřejnosti tzv. otevřená dílna, kde budou moci nejen děti, ale i dospělí vyzkoušet, ověřit a rozšířit své dovednosti. Nedílnou součástí aktivit TK bude také zajištění akcí v rámci formálního vzdělávání, které proběhne na zapojených školách.
V tabulkách níže jsou uvedeny aktivity v oblastech a jejich předpokládaná časová dotace pro jednotlivé cílové skupiny.
Povinná výuka bude zajišťována ve třech oblastech. Zpracované výukové programy určené pro jednotlivé cílové skupiny žáků budou nabídnuty školám a v případě zájmu budou ve spolupráci s pedagogy realizovány na zapojených školách, vždy dle aktuální situace a na základě potřeb a provozně technických podmínek zapojené školy.
Zájmové vzdělávání bude realizováno ve třech oblastech formou kroužků na základě připravených plánů. Organizace kroužků bude přizpůsobena potřebám a zájmu jednotlivým cílových skupin žáků (MŠ, 1. st. ZŠ, 2. st. ZŠ a SŠ). Kroužky by měly zpravidla probíhat pravidelně, mohou být realizovány i na zapojených školách a v závislosti na aktuální situaci i on-line.

Realizace otevřených dílen je předpokládána v ideálním případě 1 x za měsíc v každé oblasti. Jejich četnost, délka a specifikace však bude vždy závislá na aktuální situaci, ale především na zájmu a požadavcích cílových skupin, pro které jsou určeny. V závislosti na aktuální situaci je možné některé akce realizovat i on-line.

Vysvětlivky zkratek: PV – povinná výuky, K – kroužek, OD – otevřená dílna

	Robotika - programování									
	PV třída	PV				K - 1 skupina				OD
	MŠ	1.st.ZŠ	2.st.ZŠ	SŠ	Celkem PV	MŠ	1.st.ZŠ	2.st.ZŠ	SŠ	
počet hod za týden	0	0	0	0	0	2	2	2	2	8
počet hodin školní rok (10 měsíců)	*4*	*4*	*8*	*8*	*24*	80	80	80	80	80
počet hodin školní rok TŘÍDA	4	8	16	16	**44**	0	0	0	0	

	Řemeslo - kreativita									
	PV třída	PV				K - 1 skupina				OD
	MŠ	1.st.ZŠ	2.st.ZŠ	SŠ	Celkem PV	MŠ	1.st.ZŠ	2.st.ZŠ	SŠ	
počet hod za týden	0	0	0	0	0	2		2		8
počet hodin školní rok (10 měsíců)	*4*	*4*	*8*	*4*	*20*	80		80		80
počet hodin školní rok TŘÍDA	4	8	16	8	**36**	0	0	0	0	

	Gramotnosti - logika									
	PV třída	PV				K - 1 skupina				OD
	MŠ	1.st.ZŠ	2.st.ZŠ	SŠ	Celkem PV	MŠ	1.st.ZŠ	2.st.ZŠ	SŠ	
počet hod za týden	0	0	0	0	0	2		2		8
počet hodin školní rok (10 měsíců)	*4*	*4*	*4*	*4*	*16*	80		80		80
počet hodin školní rok TŘÍDA	4	8	8	8	**28**	0	0	0	0	

Kroužky (počet) - 4x robotika, 2x polytechnika, 2x gramotnosti
Programy povinné výuky (program nikoliv četnost) – 4x robotika, 4x polytechnika., 4x gramotnosti
Otevřené dílny (produkt) = celkem 3 produkty 1x robotika, 1x polytechnika, 1x gramotnosti, Slučujeme, pozici vedoucího TK 75% úvazku na HPP s pozicí garanta na Polytechniku 25% úvazku na DPČ a tuto pozici přesouváme do HPP. Vedoucí TK bude tímto zaměstnán na 100% úvazek HPP s náplní
Jednotlivé pozice a jejich celková časová dotace za celou dobu projektu jsou uvedeny v Rozpočtu. Pozice budou obsazovány s ohledem na reálnou situaci, zájem cílových skupin a potřebu v zapojených školách.

Digitální gramotnost:
Velkoplošná obrazovka (bude sloužit pro výuku ve všech oblastech)

Polytechnická gramotnost – řemesla:
CO2 řezací a gravírovací laser

zařízení bude používáno jak pro přípravu materiálu pro výuku školních skupin, tak pro přímou edukační činnost, jak v povinné výuce tak v kroužcích, napříč všemi oblastmi činnosti TK. Jedná se o moderní počítačem řízená zařízení propojující řemeslné gramotnosti s digitální gramotností, mají přímé napojení na digitální výrobu (průmysl 4.0).

Tloušťkovací a srovnávací frézka

Válcová bruska

Doplňují vybavení naší stávající dílny, kde budou sloužit pro přípravu materiálu, jak pro školní skupiny, tak pro kroužky.

Monitorovací indikátory/Výstupy:

- 12 vzdělávacích programů
- 8 kroužků
- 3 otevřené dílny
- 1 MŠ
- 3ZŠ
- 1 SŠ

Příloha č. 2 Aktualizovaný Rozpočet pro aktivitu Technické kluby Partnera – DDM Rozmarýn Litoměřice

číslo položky	název položky	počet jednotek	jednotka	sazba Kč	Rozpočet
1	**CELKOVĚ ZPUSOBILÉ VÝDAJE**				**5 967 292,80**
1.1.	**Výdaje na přímé aktivity**				**5 683 136,00**
1.1.1	**Výdaje na přímé aktivity - investiční**				**314 300,00**
1.1.1.1	**STROJE a ZAŘÍZENÍ**				**217 500,00**
1.1.1.1.1.26	srovnávací a tloušťkovací frézka	1	kus	87 000,00	87 000,00
1.1.1.1.1.27	CO2 gravírovací a řezací laser	1	kus	130 500,00	130 500,00
1.1.1.1.1.28	CNC frézka stolní	0	kus	0,00	0,00
1.1.1.2	**HARDWARE, SW a OSOBNÍ VYBAVENÍ**				**96 800,00**
1.1.1.2.1.13	multifunkční display se stojanem (multiboard)	1	kus	96 800,00	96 800,00
1.1.1.3	**NEHMOTNÝ INVESTIČNÍ MAJETEK**				**0,00**
1.1.2	**Výdaje na přímé aktivity - neinvestiční**				**5 368 836,00**
1.1.2.1	**OSOBNÍ NÁKLADY**				**3 206 880,00**
1.1.2.1.1	Platy, odměny z dohod a pojistné				3 206 880,00
1.1.2.1.1.1	Platy				1 440 000,00
1.1.2.1.1.1.1.11	Vedoucí klubu	36	měsíc	30 000,00	1 080 000,00
1.1.2.1.1.1.06.2	Garant oblasti polytechnika	36	měsíc	10 000,00	360 000,00
1.1.2.1.1.2	Odměny z dohod (DPČ)				720 000,00
1.1.2.1.1.2.01.6	Garant oblasti digitální gramotnost	1440	hod	250,00	360 000,00
1.1.2.1.1.2.11.12	Garant oblasti gramotností - logika	1440	hod	250,00	360 000,00
1.1.2.1.1.3	Odměny z dohod (DPP)				316 800,00
1.1.2.1.1.3.04.11	Instruktor kroužku digitální gramotnost	480	hod	220,00	105 600,00
1.1.2.1.1.3.06.10	Instruktor kroužku polytechnika	480	hod	220,00	105 600,00
1.1.2.1.1.3.09.11	Instruktor kroužku gramotnosti - logika	480	hod	220,00	105 600,00
1.1.2.1.2	Pojistné na sociální zabezpečení				535 680,00
1.1.2.1.2.1	Pojistné na sociální zabezpečení z platů a DPČ				535 680,00
1.1.2.1.2.2	Pojistné na sociální zabezpečení z DPP				
1.1.2.1.3	Pojistné na zdravotní zabezpečení				194 400,00
1.1.2.1.3.1	Pojistné na zdravotní zabezpečení z platů a DPČ				194 400,00
1.1.2.1.3.2	Pojistné na zdravotní zabezpečení z DPP				
1.1.2.1.4	FKSP				0,00
1.1.2.1.5	Jiné povinné výdaje				0,00
1.1.2.2	**CESTOVNÍ NÁHRADY**				**0,00**
1.1.2.2.1	Zahraniční				0,00
1.1.2.2.2	Per Diem				0,00
1.1.2.3	**HMOTNÝ MAJETEK A MATERIÁL**				**2 133 956,00**

1.1.2.3.1	**HW a osobní vybavení**				**1 291 898,75**
	HW a osobní vybavení digitální gramotnost				966 824,50
	HW a osobní vybavení polytechnika - Řemeslo				325 074,25
	HW a osobní vybavení gramotnosti - Logika				0,00
1.1.2.3.2	**Stroje a zařízení**				**0,00**
1.1.2.3.3	**Materiál**				**842 057,25**
1.1.2.3.3.1.47	spotřební materiál digitální gramotnost	1	soubor	198 160,00	198 160,00
1.1.2.3.3.1.48	spotřební materiál polytechnika	1	soubor	465 164,00	465 164,00
1.1.2.3.3.1.49	spotřební materiál gramotnosti - logika	1	soubor	178 733,25	178 733,25
1.1.2.4	**NEHMOTNÝ MAJETEK**				**28 000,00**
1.1.2.4.1.9	výukový SW pro prim.vzdělávání	1	ks	28 000,00	28 000,00
1.1.2.5	**ODPISY**				**0,00**
1.1.2.6	**NÁKUP SLUŽEB**				**0,00**
1.1.2.6.1	Outsorcové služby				0,00
1.1.2.6.1.14					
1.1.2.6.1.15					
1.1.2.6.2	Nájem a leasing				0,00
					0,00
1.1.2.6.3	Správní a jiné poplatky				0,00
1.1.2.7	**PŘÍMÁ PODPORA**				**0,00**
					0,00
					0,00
1.2.	**NEPŘÍMÉ NÁKLADY CELKEM 5%**				**284 156,80**

Číslo smlouvy: 20/SML1531/02-PaS/PIT

Smlouva o partnerství s finančním příspěvkem č. 20/SML1531/PaS/SPRP

uzavřené podle § 1746 odst. 2 zákona č. 89/2012 Sb., občanský zákoník, ve znění pozdějších předpisů

Dodatek č. 2

(dále jen „Dodatek“)

Smluvní strany

Ústecký kraj

Sídlo:	Velká Hradební 3118/48, 400 02 Ústí nad Labem
Statutární zástupce:	Ing. Jan Schiller, hejtman Ústeckého kraje
IČ:	70892156
DIČ:	CZ70892156
Bankovní spojení:	4177102/0800
Zástupce pro věcná jednání:	Ing. Iva Tomešová, vedoucí Odboru podnikání, inovací a transformace Ing. Michaela Řeháková Krákorová, MBA., hlavní manažer v projektu Podpora polytechnického vzdělávání a gramotnosti v ÚK
Telefon:	+420 475 657 374, +420 774 067 077
E-mail:	rehakova.m@kr-ustecky.cz

(dále jen „Příjemce“)

a

Gymnázium, Kadaň, 5. května 620, příspěvková organizace

se sídlem/místo podnikání:	5. května 620, Kadaň
Statutární Zástupce:	Mgr. Tomáš Oršulák, Ph.D., ředitel
IČ:	61342751
Bankovní spojení:	2163270207/0100
Zástupce pro věcná jednání:	Mgr. Tomáš Oršulák, Ph.D.
Telefon:	+420 728 921 524
E-mail:	reditel@gymka.cz

(dále jen „Partner“)

I.

Smluvní strany uzavřely v rámci realizace projektu „Podpora polytechnického vzdělávání a gramotností v Ústeckém kraji (ÚK IKAP A2)“ reg. č. CZ.02.3.68/0.0/0.0/19_078/0017377 (dále jen „Projekt“) dne 24. 3. 2020 Smlouvu o partnerství s finančním příspěvkem, evidovanou pod číslem 20/SML1531/PaS/SPRP (dále jen „Smlouva“) ve znění Dodatku č. 1 ze dne 20. 10. 2020 evidovaného pod číslem 20/SML1531/01/PaS/SPRP (dále jen „Dodatek č. 1“).

V souladu s Článkem VIII. odst. 1. Smlouvy, se smluvní strany dohodly na změnách specifikovaných v Článku II tohoto Dodatku z důvodu změny popisu Klíčové aktivity č. 1 Technické kluby.

II.

Příloha č. 1 Přehled aktivit Partnera a monitorovacích indikátorů Smlouvy se mění a v plném rozsahu nahrazuje Přílohou č. 1 Aktualizovaný přehled aktivit a monitorovacích indikátorů Partnera tohoto Dodatku

Příloha č. 2 Rozpočet partnera Smlouvy ve znění Přílohy č. 2 rozpočet Dodatku č. 1 se mění a v plném rozsahu nahrazuje Přílohou č. 2 Aktualizovaný rozpočet pro aktivitu Technické kluby Partnera tohoto Dodatku.

III.

Závěrečná ustanovení

1. Ostatní ustanovení Smlouvy ve znění Dodatku č. 1 specifikovaném v Článku I. tohoto Dodatku zůstávají beze změn.
2. Tento Dodatek je vyhotoven ve dvou vyhotoveních, z nichž každá ze smluvních stran obdrží jeden exemplář.
3. Přílohou a nedílnou součástí tohoto Dodatku jsou Příloha č. 1 Aktualizovaný přehled aktivit a monitorovacích indikátorů Partnera a Příloha č. 2. Aktualizovaný rozpočet pro aktivitu Technické kluby Partnera specifikované v Článku II. tohoto Dodatku.
4. Smluvní strany prohlašují, že tento Dodatek byl uzavřen na základě jejich pravé a svobodné vůle, nikoliv v tísni ani za jinak nápadně nevýhodných podmínek. Partner prohlašuje, že byl seznámen se všemi závaznými dokumenty týkající se realizace Projektu včetně závazných směrnic Krajského úřadu Ústeckého kraje.
5. Tento Dodatek bude v úplném znění uveřejněn prostřednictvím registru smluv postupem dle zákona č. 340/2015 Sb., o zvláštních podmínkách účinnosti některých smluv, uveřejňování těchto smluv a o registru smluv (zákon o registru smluv), ve znění pozdějších předpisů. Partner prohlašuje, že souhlasí s uveřejněním svých osobních údajů obsažených v tomto Dodatku, které by jinak podléhaly znečitelnění, v registru smluv, popř. disponuje souhlasem třetích osob

uvedených na své straně s uveřejněním jejich osobních údajů v registru smluv, které by jinak podléhaly znečitelnění. Smluvní strany se dohodly na tom, že uveřejnění v registru smluv provede Příjemce, který zároveň zajistí, aby informace o uveřejnění tohoto Dodatku byla zaslána Partnerovi do datové schránky ID 32kx49i a na e-mail: reditel@gymka.cz. Dodatek nabývá platnosti dnem jeho uzavření a účinnosti dnem jeho uveřejnění v registru smluv.

6. O uzavření tohoto Dodatku bylo rozhodnuto Zastupitelstvem Ústeckého kraje č. Usnesení č. …….. ze dne ……..

V Ústí nad Labem dne …….. V …… dne ……..

…… ……

Příjemce Partner

Přílohy:

Příloha č. 1 Aktualizovaný přehled aktivit a monitorovacích indikátorů Partnera

Přílohu č. 2 Aktualizovaný rozpočet pro aktivitu Technické kluby Partnera

Příloha č. 1 Aktualizovaný přehled aktivit a monitorovacích indikátorů Partnera – Gymnázium Kadaň

Obec: Kadaň
Partner:
Gymnázium, Kadaň, 5. května 620, příspěvková organizace, IČ: 61342751, zastoupená ředitelem: Mgr. Tomášem Oršulákem, Ph.D.

Zapojená MŠ :

1. Základní škola a Mateřská škola Vilémov, IČ: 47795620
2. Mateřská škola, ul. Na Podlesí 1481, 432 01 Kadaň, příspěvková organizace, IČ: 70698431
3. Mateřská škola, ul. Husova 1337, 432 01 Kadaň, příspěvková organizace, IČ: 70698449
4. Mateřská škola Olgy Havlové Kadaň,ul. Kpt. Jaroše 581, příspěvková organizace. IČ: 70698414
5. Mateřská škola, ul. Klášterecká 1557, 432 01 Kadaň, příspěvková organizace, IČ: 70698457
6. Mateřská škola, ul. Žitná 615, 432 01 Kadaň, příspěvková organizace, IČ: 70698465
7. Mateřská škola, Školní 1479, Kadaň, příspěvková organizace, IČ: 70698422

Zapojená ZŠ a školské zařízení :

1. Základní škola Kadaň, Na Podlesí 1480, příspěvková organizace, IČ: 46789995
2. Základní škola Kadaň, ul. Školní 1479 Kadaň, IČ: 46789979
3. Základní škola Rudolfa Koblice, Pionýrů 1102, Kadaň, IČ: 46789987
4. Základní škola Kadaň, ul. Chomutovská 1683, IČ: 46789952
5. Základní škola a mateřská škola při nemocnici, Kadaň, Chomutovská 1289, IČ: 46790039
6. Dům dětí a mládeže Šuplík Kadaň, ul. Jana Roháče 1381, IČ: 47795841

Zapojená SŠ – je partnerem
Gymnázium a Střední odborná škola, Klášterec nad Ohří, Chomutovská 459, příspěvková organizace, Klášterec nad Ohří, IČO: 47792931

SŠ s finančním podílem: ano

Zdůvodnění nákupu nových technologií a představení TK v Kadani

Doba se neustále mění. Současné mladé generaci již nestačí znát nazpaměť fakta o světě, ve kterém žijí. V množství faktografických poznatků se ztrácejí, protože jejich komplexní množství je výrazně vyšší než v dobách jejich rodičů. Stejně jako při učení chůze musí žáci vědět a pochopit důvody a výhody chůze proti plazení. Tyto důvodu jsou zčásti genetické/biologické a zčásti sociální převzaté od rodičů nebo dalších lidí, kteří se pohybují v jejich blízkosti v batolecím věku. Výsledkem je, že každé dítě se naučí chodit a běhat, porozumí významu schopnosti se něco naučit. Ve školním věku je pak klíčem k porozumění budoucímu světu schopnosti učit se, být tvůrčí, otevřený, umět spolupracovat s ostatními či uvažovat v souvislostech. V tomto věku pak již mimo rodičů hraje velkou roli škola příp. další prvky vzdělávací soustavy i v zájmovém vzdělávání.

Aby škola resp. učitelé na cestě za poznáním byli dobrými průvodci, musí umět vzdělávání nahlížet z různých úhlů a v souvislostech. Dnes jsou takovou cestou ke vzdělání gramotnosti (čtenářská, matematická, digitální, finanční a přírodovědná). Tyto gramotnosti, přestože jsou lidmi rozdělené, ve vyšším pedagogickém významu jsou propojené a nelze je oddělovat.

V našem technickém klubu gramotnosti přesně takto chápeme. Projektově jsou sice formálně oddělené, ale v obsahu a celkovém cíli vzdělávání jsou společné. Jinými slovy v rámci jednoho kroužku resp. i jedné lekce bude často docházet k propojení těchto gramotností. Velkým cílem našich aktivit nakonec tedy je důraz na praktické uplatnění znalostí, dovedností a postojů v různých, se životem propojených souvislostech v krajině,

která prochází změnami, které ovlivní jejich životy v dospělosti. Jednotlivé gramotnosti budeme uplatňovat v krajině, kde žijeme. Čtenářská gramotnost nám umožní pracovat s texty v nejširším slova smyslu. V matematické gramotnosti se budeme snažit poznat a pochopit roli, kterou hraje matematika ve světě, dělat dobře podložené úsudky ve vztahu k životu v krajině. Digitální gramotnost budeme využívat pro získání digitálních kompetencí (vědomostí, dovedností, postojů, hodnot), které potřebuje jedinec k bezpečnému, sebejistému, kritickému a tvořivému využívání digitálních technologií při práci, při učení, ve volném čase i při svém zapojení do společenského života. Tou nejvyšší gramotností, která nám tvoří celkový rámec, je přírodovědná gramotnost. Jedním z hlavních cílů přírodovědného vzdělávání je požadavek, aby žáci s porozuměním používali metody vědeckého zkoumání přírodních faktů (přírodních objektů, procesů, vlastností, zákonitostí). Tento cíl je považován za podstatný nejen z hlediska vlastního přírodovědného vzdělávání žáků, ale také za významný prvek při utváření jejich hodnotové orientace.

Za další velmi významný cíl v přírodovědném vzdělávání je ve většině kurikulárních dokumentů považováno rozvíjení schopnosti žáků využívat své přírodovědné vědomosti a dovednosti při řešení konkrétních problémů a připravovat tak žáky k odpovědnému rozhodování týkajícího se jejich osobního života, naplňování jejich osobních potřeb i jejich fungování v občanském a případně budoucím profesním životě.

Obory tvořící páteř celé soustavy vzdělání v našem technickém klubu jsou matematika, astronomie, geografie, biologie a polytechnika.

Pro představu pochopení takto chápaného propojení může být např. světelné znečištění.

MŠ: Dětem se vysvětlí význam noci a denní doby pro jejich život. Děti spočítají (dle věku) počet hodin, kdy spí a spočítají, jak dlouho trvá noc v daném okamžiku roku. Otázky a hry budou vedeny směrem k jejich dennímu rytmu a např. poznatku, že ve dne se usíná hůře než v noci.

ZŠ: Žákům se nad rámec úkolů v MŠ zadají úlohy na téma změna délky dne a noci v průběhu roku a vliv na jejich životní rytmus. Diskutovat se bude význam světla pro život člověka včetně světla umělého. Zároveň se ve vztahu k pozorování v noci si žáci uvědomí význam umělého světla na krajinu okolo.

SŠ: Žáci středních škol mohou již světelné znečištění měřit a navrhovat opatření na snížení světelného znečištění ve městech nebo v rámci polytechniky vytvářet různá stínítka lamp veřejného osvětlení.

Výše uvedené důvody nás vedou k vytvoření komplexních kroužků, které jsou definovány vědním oborem, ve kterém se budou jednotlivé gramotnosti prolínat. Kroužky budou probíhat dle dohody na předem určeném místě a budou přístupné všem zájemcům ze 4 cílových skupin najednou. Kroužky by měly zpravidla probíhat pravidelně, mohou být realizovány i na zapojených školách a v závislosti na aktuální situaci i on-line.

a) Astronomie a robotika – má dvě části. První je zaměřena populární formou na programování např. pomocí ozobotů, nejnovější IT technologie, součástí bude i nauka ovládání robotického dalekohledu a automatizovaná pozorování. Nadaní studenti budou mít možnost zúčastnit se i reálných vědeckých kampaní (naplňuje cíle robotika a IT). Druhá část je zaměřena na studium astronomických jevů, jejich porozumění a vrcholem jsou pak astronomická pozorování pod jasnou oblohou za pomoci astronomických přístrojů (naplňuje cíle technologie, logika, IT). Obě části se budou prolínat.
b) Gramotnosti (přírodovědná, matematická a čtenářská) – součástí vědecké práce, ale i běžného života člověka je odhad počasí, jeho predikce a vztah člověka k planetě (naplňuje cíle IT, logika).
c) Polytechnika – součástí života člověka je i ovládání nástrojů. V rámci polytechniky se budou naplňovat cíle polytechniky, ale i IT nebo logiky.

NÁZEV	MŠ [h/týden]	1. ZŠ [h/týden]	2. ZŠ +NG [h/týden]	SŠ + VG [h/týden]	CELKEM	ODPOVĚDNOST
Astronomie a robotika	2				80 h/rok	INSTRUKTOR
Gramotnosti	2					
Polytechnika	2					

Povinná výuka bude probíhat v úrovni 2. stupně základních škol a středních škol primárně na škole partnera – Gymnázia Kadaň. V případě zájmu či možností škol bude realizována i na školách uvedených na začátku dokumentu dle aktuální situace a na základě potřeb a provozně technických podmínek zapojené školy. Na úrovni mateřských škol a 1. stupně základní školy bude probíhat na školách uvedených na začátku dokumentu dle možností škol. Předpokládaná časová dotace je vždy uvedena za dané téma a cílovou skupinu a rok.

NÁZEV	MŠ [h]	1. ZŠ [h]	2. ZŠ +NG [h]	SŠ + VG [h]	CELKEM	ODPOVĚDNOST
Astronomie a robotika	4	8	16	16	44	GARANT PV
Gramotnosti	4	8	16	8	36	
Polytechnika	4	8	8	8	36	
CELKEM	**12**	**24**	**40**	**32**		

Otevřené dílny

Každé ze tří témat bude realizovat aktivity včetně přípravy. Jako příklady možných konkrétních otevřených dílen mohou být astronomická pozorování, příměstské tábory, projektové dny apod. tyto aktivity budou otevřeny veřejnosti.

Realizace otevřených dílen je předpokládána v ideálním případě 1 x za měsíc v každé oblasti. Jejich četnost, délka a specifikace však bude vždy závislá na aktuální situaci, ale především na zájmu a požadavcích cílových skupin, pro které jsou určeny. V závislosti na aktuální situaci je možné některé akce realizovat i on-line.

NÁZEV	MŠ [h]	1. ZŠ [h]	2. ZŠ +NG [h]	SŠ + VG [h]	ODPOVĚDNOST
Astronomie a robotika	80				GARANT OD
Gramotnosti	80				
Polytechnika	80				

Personální zabezpečení

Vedoucí TK, bude organizovat aktivity klubu a zajišťovat jejich provedení po technické, organizační a věcné stránce., koordinovat činnosti odborných garantů, v případě potřeby se vzdělávat a koordinovat údržbu, vybavení, organizaci a komunikaci klubu. Spolupracuje s admin. týmem, zejména při obsahovém nastavení VŘ a plnění MI.

Garanti oblasti (jsou rozděleni dle zajištění PV a OD v případě potřeby se vzdělávat a spolupracovat při komunikaci a organizaci PV, OD i kroužků s vedením klubu. Instruktoři kroužku budou zajišťovat min. jeden kroužek na oblast.

Pozice budou obsazovány s ohledem na reálnou situaci a potřebu v zapojených školách. Celková časová dotace na jednotlivé činnosti se navýšením zapojených pracovníků nemění. Jednotlivé pozice a jejich celková hodnota za celou dobu projektu jsou uvedeny v Rozpočtu.

Popis činností

Jejich délka a specifikace však bude vždy závislá na aktuální situaci, ale především na zájmu a požadavcích cílových skupin, pro které jsou určeny. V závislosti na aktuální situaci je možné některé akce realizovat i on-line.

Kroužky – viz výše

Pozorování Měsíce nebo Slunce – aktivita minimálně 1x za měsíc, možnost seznámit se s nejjasnějšími objekty na denní i noční obloze. Pozorování Slunce v průběhu dne lze streamovat na internet a promítat živý obraz Slunce v úzkém spektru žákům základních a středních škol. U Slunce lze tak pozorovat výbuchy,

sluneční skvrny a aktivitu Slunce v průběhu dne. Díky robotickému ovládání je možno promítat obraz i do dalších prostor – kino, školy, veřejná místa.

Unikátní astronomické události – četnost dle astronomických jevů v průběhu roku (např. zatmění Měsíce a Slunce, přechody planet, viditelnost jasných komet.

Večerní (venkovní) přednášky - minimálně 3x za rok, případně 9 x za dobu trvání projektu vědecké přednášky pro širokou veřejnost přímo pod oblohou. V případě nepříznivého počasí je možno udělat přednášku ve vhodném interiéru.

Večery pro mladé – minimálně 8x ročně, případně 24 x za dobu trvání projektu seznámení s noční oblohou v průběhu roku populární formou pro zamilované páry a další zájemce

Otevírací doba TK –.1x týdně bude za běžných podmínek zajištěna otevírací doba pro veřejnost – pozorování zajímavých astronomických jevů, technická vzdělávání veřejnosti, poradenská činnost, možnost využít technického zázemí pro veřejnost, v případě dohody je možnost i návštěva základních a středních škol dopoledne místo vlastní výuky

Obsluha robotického dalekohledu – 1x za týden za běžných podmínek, studenti a žáci kroužků se naučí ovládat vzdáleně robotický dalekohled, možnost participovat na vědeckém programu – sledování přechodů exoplanet, výzkum proměnných hvězd, astrofotografie, optika…

Stručný popis vybavení a aktivit

Základní část vybavení společná pro všechny gramotnosti a využívaná pro povinnou výuku a případně pro další aktivity jsou robotické stavebnice, beeboty, notebooky, tangramy apod. První část vybavení bude určena pro pozorování astronomických jevů a objektů (Slunce, Měsíce a planet Sluneční soustavy). Pozorování Slunce bude zajištěno dalekohledem v čáře H-Alfa. Pozorování Slunce v této čáře patří k nejzajímavějším amatérským pozorováním v astronomii vůbec a lze vidět spoustu zajímavých dynamických jevů, odehrávajících se ve fotosféře Slunce (protuberance, filamenty, vzplanutí). Zrcadlový dalekohled bude sloužit pro pozorování Měsíce, planet a objektů vzdáleného vesmíru. Tato soustava dalekohledů bude vybavena počítačem pro ovládání pilířové robotické montáže. Umožní tak žákům nezapomenutelný zážitek z pozorování Slunce, Měsíce a objektů Sluneční soustavy. Díky robotickému ovládání lze ukazovat a učit se principům robotiky a mechaniky. Dále bude vybudovaná poloprofesionální meteostanice. Ta by zprostředkovávala ty nejčerstvější informace o počasí návštěvníkům a obyvatelům města Kadaně. Poloprofesionální meteorologická stanice měří a zaznamenává přesné a detailní informace o počasí. Uživatelům umožňuje záznam naměřených hodnot a jejich následný automatický přenos na web, kde jsou ihned k dispozici veřejnosti. Bude využívat zejména kroužek meteorologie a ochrany životního prostředí. Poslední součástí je polytechnická dílna zaměřená na řemesla a vybavená na práci se dřevem, kovem a dalšími materiály.

<u>Monitorovací indikátory/Výstupy:</u>

- Kroužky: 8
- Otevřené dílny : 3
- Výukové programy: 12 + 4 astronomie = 16
- Zapojené organizace: 14

Příloha č. 2 Aktualizovaný Rozpočet pro aktivitu Technické kluby Partnera Partnera – Gymnázium Kadaň

číslo položky	název položky	počet jednotek	jednotka	sazba Kč	Rozpočet
1	**CELKOVĚ ZPUSOBILÉ VÝDAJE**				**6 743 707,74**
1.1.	**Výdaje na přímé aktivity**				**6 422 578,80**
1.1.1	**Výdaje na přímé aktivity - investiční**				**2 399 712,00**
1.1.1.1	**STROJE a ZAŘÍZENÍ**				**2 399 712,00**
1.1.1.1.1.30	kopule automatická (robotická) 3 m a 4 m	1	kus	908 520,00	908 520,00
1.1.1.1.1.31	Hvězdářský dalekohled + příslušenství	2	kus	473 096,00	946 192,00
1.1.1.1.1.32	Dalekohled pro pozorování slunce + příslušenství	1	kus	240 000,00	240 000,00
1.1.1.1.1.33	Celooblohová kamera	1	kus	75 000,00	75 000,00
1.1.1.1.1.34	robotické ovládání (montáž)	2	kus	115 000,00	230 000,00
1.1.1.1.1.35	dataprojektory s montáží	0	kus	75 000,00	0,00
1.1.1.2	**HARDWARE, SW a OSOBNÍ VYBAVENÍ**				**0,00**
1.1.1.3	**NEHMOTNÝ INVESTIČNÍ MAJETEK**				**0,00**
1.1.2	**Výdaje na přímé aktivity - neinvestiční**				**4 022 866,80**
1.1.2.1	**OSOBNÍ NÁKLADY**				**2 433 414,00**
1.1.2.1.1	Platy, odměny z dohod a pojistné				2 433 414,00
1.1.2.1.1.1	Platy				270 000,00
1.1.2.1.1.1.1.12	Vedoucí klubu	9	měsíc	30 000,00	270 000,00
1.1.2.1.1.2	Odměny z dohod (DPČ)				817 000,00
1.1.2.1.1.2.04.1	Garant oblasti digitální gramotnost (Povinná výuka)	0	hod	250,00	0,00
1.1.2.1.1.2.05.1	Garant oblasti digitální gramotnost (Otevřené dílny)	0	hod	250,00	0,00
1.1.2.1.1.2.09.1	Garant oblasti polytechnika (Povinná výuka)	14	hod	250,00	3 500,00
1.1.2.1.1.2.10.1	Garant oblasti polytechnika (Otevřené dílny)	0	hod	250,00	0,00
1.1.2.1.1.2.12.1	Garant oblasti gramotností - logika (Povinná výuka)	0	hod	250,00	0,00
1.1.2.1.1.2.13.1	Garant oblasti gramotností - logika (Otevřené dílny)	14	hod	250,00	3 500,00
1.1.2.1.1.2.22.1	Vedoucí klubu	3240	hod	250,00	810 000,00
1.1.2.1.1.3	Odměny z dohod (DPP)				978 980,00
1.1.2.1.1.3.04.14	Instruktor kroužku digitální gramotnost	1281	hod	220,00	281 820,00
1.1.2.1.1.3.06.12	Instruktor kroužku polytechnika	639	hod	220,00	140 580,00
1.1.2.1.1.3.09.13	Instruktor kroužku gramotnosti - logika	639	hod	220,00	140 580,00
1.1.2.1.1.3.28.1	Garant oblasti digi gramotnost (Povinná výuka) - Kadaň	252	hod	250,00	63 000,00
1.1.2.1.1.3.28.2	Garant oblasti digi gramotnost (Otevřené dílny) - Kadaň	336	hod	250,00	84 000,00
1.1.2.1.1.3.28.3	Garant oblasti polytechnika (Povinná výuka) - Kadaň	214	hod	250,00	53 500,00
1.1.2.1.1.3.28.4	Garant oblasti polytechnika (Otevřené dílny) - Kadaň	336	hod	250,00	84 000,00

1.1.2.1.1.3.28.5	Garant oblasti gram - logika (Povinná výuka) - Kadaň	204	hod	250,00	51 000,00
1.1.2.1.1.3.28.6	Garant oblasti gram - logika (Otevřené dílny) - Kadaň	322	hod	250,00	80 500,00
1.1.2.1.2	Pojistné na sociální zabezpečení				269 604,00
1.1.2.1.2.1	Pojistné na sociální zabezpečení z platů a DPČ				269 604,00
1.1.2.1.2.2	Pojistné na sociální zabezpečení z DPP				
1.1.2.1.3	Pojistné na zdravotní zabezpečení				97 830,00
1.1.2.1.3.1	Pojistné na zdravotní zabezpečení z platů a DPČ				97 830,00
1.1.2.1.3.2	Pojistné na zdravotní zabezpečení z DPP				
1.1.2.1.4	FKSP				0,00
1.1.2.1.5	Jiné povinné výdaje				0,00
1.1.2.2	**CESTOVNÍ NÁHRADY**				**0,00**
1.1.2.2.1	Zahraniční				0,00
1.1.2.2.2	Per Diem				0,00
1.1.2.3	**HMOTNÝ MAJETEK A MATERIÁL**				**1 541 452,80**
1.1.2.3.1	**HW a osobní vybavení**				**954 964,40**
	HW a osobní vybavení digitální gramotnost				481 970,83
	HW a osobní vybavení polytechnika - Řemeslo				167 484,57
	HW a osobní vybavení gramotnosti - Přírodověda				305 509,00
1.1.2.3.2	**Stroje a zařízení**				**48 974,75**
	Stroje a zařízení polytechnická gramotnost - Řemesla				48 974,75
1.1.2.3.3	**Materiál**				**537 513,65**
1.1.2.3.3.1.44	spotřební materiál ostatní	1	soubor	393 513,65	393 513,65
1.1.2.3.3.1.45	spotřební materiál polytechnika	1	soubor	144 000,00	144 000,00
1.1.2.4	**NEHMOTNÝ MAJETEK**				**48 000,00**
1.1.2.4.7.1	Software pro robotické ovládání kopule a dalekohledů	2	ks	15 000,00	30 000,00
1.1.2.4.8.1	SW grafika	1	ks	18 000,00	18 000,00
1.1.2.5	**ODPISY**				**0,00**
1.1.2.6	**NÁKUP SLUŽEB**				**0,00**
1.1.2.6.1	Outsorcové služby				0,00
1.1.2.6.1.14					
1.1.2.6.1.15					
1.1.2.6.2	Nájem a leasing				0,00
					0,00
1.1.2.6.3	Správní a jiné poplatky				0,00
1.1.2.7	**PŘÍMÁ PODPORA**				**0,00**
					0,00
					0,00
1.2.	**NEPŘÍMÉ NÁKLADY CELKEM 5%**				**321 128,94**

Číslo smlouvy: 20/SML1532/03-PaS/PIT

Smlouva o partnerství s finančním příspěvkem č. 20/SML1532/PaS/SPRP

uzavřené podle § 1746 odst. 2 zákona č. 89/2012 Sb., občanský zákoník, ve znění pozdějších předpisů

Dodatek č. 3

(dále jen „Dodatek“)

Smluvní strany

Ústecký kraj

Sídlo:	Velká Hradební 3118/48, 400 02 Ústí nad Labem
Statutární zástupce:	Ing. Jan Schiller, hejtman Ústeckého kraje
IČ:	70892156
DIČ:	CZ70892156
Bankovní spojení:	4177102/0800
Zástupce pro věcná jednání:	Ing. Iva Tomešová, vedoucí Odboru podnikání, inovací a transformace Ing. Michaela Řeháková Krákorová, MBA., hlavní manažer v projektu Podpora polytechnického vzdělávání a gramotnosti v ÚK
Telefon:	+420 475 657 374, +420 774 067 077
E-mail:	rehakova.m@kr-ustecky.cz

(dále jen „Příjemce“)

a

Město Žatec

se sídlem/místo podnikání:	náměstí Svobody 1, Žatec
Statutární Zástupce:	Ing. Radim Laibl, statutární zástupce
IČ:	00265781
Bankovní spojení:	9005-422481/0100
Zástupce pro věcná jednání:	Bc. Hánová Hedvika MPA, RNDr. Pavel Pintr, PhD.
Telefon:	+420 415 736 108, 724 431 434
E-mail:	hanova@mesto-zatec.cz, AstroPintr@seznam.cz

(dále jen „Partner“)

I.

Smluvní strany uzavřely v rámci realizace projektu „Podpora polytechnického vzdělávání a gramotností v Ústeckém kraji (ÚK IKAP A2)“ reg. č. CZ.02.3.68/0.0/0.0/19_078/0017377 (dále jen „Projekt“) dne 24. 3. 2020 Smlouvu o partnerství s finančním příspěvkem, evidovanou pod číslem 20/SML1532/PaS/SPRP (dále jen „Smlouva“) ve znění Dodatku č. 1 ze dne 23. 11. 2020 evidovaného pod číslem 20/SML1532/01/PaS/SPRP (dále jen „Dodatek č. 1“) a Dodatku č. 2 ze dne 14. 09. 2021 evidovaného pod číslem 20/SML1532/02-PaS/SPRP (dále jen „Dodatek č. 2“).

V souladu s Článkem VIII. odst. 1. Smlouvy, se smluvní strany dohodly na změnách specifikovaných v Článku II tohoto Dodatku z důvodu změny popisu Klíčové aktivity č. 1 Technické kluby.

II.

Příloha č. 1 Přehled aktivit Partnera a monitorovacích indikátorů Smlouvy se mění a v plném rozsahu nahrazuje Přílohou č. 1 Aktualizovaný přehled aktivit a monitorovacích indikátorů Partnera tohoto Dodatku

Příloha č. 2 Rozpočet partnera Smlouvy ve znění Přílohy č. 1 rozpočet Dodatku č. 2 se mění a v plném rozsahu nahrazuje Přílohou č. 2 Aktualizovaný rozpočet pro aktivitu Technické kluby Partnera tohoto Dodatku.

III.

Závěrečná ustanovení

1. Ostatní ustanovení Smlouvy ve znění Dodatku č. 1 a Dodatku č. 2 specifikovaných v Článku I. tohoto Dodatku zůstávají beze změn.
2. Tento Dodatek je vyhotoven ve dvou vyhotoveních, z nichž každá ze smluvních stran obdrží jeden exemplář.
3. Přílohou a nedílnou součástí tohoto Dodatku jsou Příloha č. 1 Aktualizovaný přehled aktivit a monitorovacích indikátorů Partnera a Příloha č. 2. Aktualizovaný rozpočet pro aktivitu Technické kluby Partnera specifikované v Článku II. tohoto Dodatku.
4. Smluvní strany prohlašují, že tento Dodatek byl uzavřen na základě jejich pravé a svobodné vůle, nikoliv v tísni ani za jinak nápadně nevýhodných podmínek. Partner prohlašuje, že byl seznámen se všemi závaznými dokumenty týkající se realizace Projektu včetně závazných směrnic Krajského úřadu Ústeckého kraje.
5. Tento Dodatek bude v úplném znění uveřejněn prostřednictvím registru smluv postupem dle zákona č. 340/2015 Sb., o zvláštních podmínkách účinnosti některých smluv, uveřejňování těchto smluv a o registru smluv (zákon o registru smluv), ve znění pozdějších předpisů. Partner

prohlašuje, že souhlasí s uveřejněním svých osobních údajů obsažených v tomto Dodatku, které by jinak podléhaly znečitelnění, v registru smluv, popř. disponuje souhlasem třetích osob uvedených na své straně s uveřejněním jejich osobních údajů v registru smluv, které by jinak podléhaly znečitelnění. Smluvní strany se dohodly na tom, že uveřejnění v registru smluv provede Příjemce, který zároveň zajistí, aby informace o uveřejnění tohoto Dodatku byla zaslána Partnerovi do datové schránky ID q7ebuu4 a na e-mail: hanova@mesto-zatec.cz. Dodatek nabývá platnosti dnem jeho uzavření a účinnosti dnem jeho uveřejnění v registru smluv.

6. O uzavření tohoto Dodatku bylo rozhodnuto Zastupitelstvem Ústeckého kraje č. Usnesení č. …….. ze dne ……..

V Ústí nad Labem dne …….. V …… dne ……..

…… ……

Příjemce Partner

Přílohy:

Příloha č. 1 Aktualizovaný přehled aktivit a monitorovacích indikátorů Partnera

Přílohu č. 2 Aktualizovaný rozpočet pro aktivitu Technické kluby Partnera

Příloha č. 1 Aktualizovaný přehled aktivit a monitorovacích indikátorů Partnera – město Žatec

Obec: Žatec
Partner: : Žatec, Město Žatec, náměstí Svobody 1, 438 24 Žatec
Lokalizace : Obchodní akademie a Střední odborná škola zemědělská a ekologická,
Studentská 1354, 438 01 Žatec
Zapojené subjekty:

Dům dětí a mládeže, Žatec, Obránců míru 638, příspěvková organizace

MŠ –18 nejlépe. 2 z každého okresu
ZŠ – 22 nejlépe. 2 z každého okresu
SŠ – nejlépe. 2 z každého okresu = 14
SŠ s finančním podílem: ano x **ne**

Model technického klubu standard je díky projektům realizovaným v území MAS již realizován prostřednictvím DDM. **Vybudování TK Žatec bylo zařazeno do kategorie exelent, protože jeho služby budou mít min. celokrajský dopad.** Jedná se o jedinečnou nabídku služeb pro školy a školská zařízení, kde cílovou skupinou jsou jak pedagogičtí pracovníci, tak děti, žáci i studenti. Důležitou roli bude hrát také vzdělávání v oblasti přírodních věd a robotiky zaměřené veřejnost.
V rámci Technického klubu a přírodovědného centra (dále TKPC) budou řešeny tyto oblasti:

- Gramotnosti (logická, IT, matematická atd..)
- Robotika a programování
- Polytechnika
- Přírodní vědy

Požadované oblasti TK budou promítnuty do činností TKPC, které bude vybudováno v objektu SŠ a bude sloužit školám i školským zařízením, pedagogickým pracovníkům, odborníkům i veřejnosti.
Cílem projektu je vytvoření malého návštěvnického centra zaměřeného na výuku digitální gramotnosti, logiky, robotiky a popularizaci přírodních věd, které v atraktivní podobě zprostředkuje nejnovější vědecké poznatky návštěvníkům všech věkových kategorií – od předškolní mládeže až po seniory. Programová nabídka se tak pokusí přitáhnout nejen talentovanou mládež cílenou na MŠ, ZŠ a SŠ, ale i docházející veřejnost, současně nabídne spektrum vzdělávání pro učitele, kde dojde ke zkvalitnění výuky (učitel/žák – student) a volnočasových aktivit formou speciálních kroužků.
Páteřní části malého centra budou dvě hlavní instalace – **Věda na kouli** a projekce na kulovou sféru – **digitárium**. Tyto dvě instalace se navzájem doplňují. U Vědy na kouli se nachází divák mimo projekci a sleduje v globále celý povrch planety a jednotlivé děje, které se na ní odehrávají. Naopak u digitária se divák nachází uvnitř projekce a je tedy součástí daného děje, který se odehrává na sférické projekci nad jeho hlavou. Obě instalace se tedy doplňují a umožňují obsáhnout všechny myslitelné jevy, které lze jednoduše zobrazit a srozumitelně vysvětlit.
Věda na kouli cílí na následující oblasti vzdělávání:

- Digitální gramotnost
- Logika
- Společenské a přírodní vědy

Digitárium cílí na následující oblasti vzdělávání:

- Společenské a přírodní vědy

- Technologie a robotika
- Digitální gramotnost

Věda na kouli



Obr. 1: Ilustrační obrázek sálu s Vědou na kouli

Projekt „Věda na kouli“ neboli Science on a Sphere (SoS), který vznikl v roce 2007 na základě myšlenek vědce Dr. Alexandra MacDonalda z NOAA (Národní úřad pro oceán a atmosféru), patří mezi nejpozoruhodnější inovace v oblasti vzdělávání obecně. Sférické výsledky týkající se měření nejrůznějších jevů na celé zeměkouli se prezentují na fyzické kulové projekční ploše znázorňující Zemi, kterou je možné přirozeným způsobem obcházet, zkoumat, prohlížet a ovládat. Po celém světě tak vznikají jakási sférická kina, která nakonec mají daleko širší uplatnění než jen pro NOAA. Projekt Science on a Sphere patří mezi nejpozoruhodnější inovace v oblasti vzdělávání. Obsah je k dispozici široké veřejnosti.

- Sběr vědeckých dat v reálném čase a v globálním měřítku
- Interaktivní ovládání pomocí tabletu
- Sdílení, využívání a prezentace vědeckých a výzkumných poznatků v reálném čase
- Jedinečný obrazový formát prezentací pro skupinovou spolupráci

Nejzajímavější vlastností projektu jsou nepravidelné „sférické přednášky“. Systém sám oznámí chystající se přednášku, na kterou příslušná instalace SoS může nebo nemusí reagovat. Na sféře se pak spustí příslušná přednáška, která se přenáší jak obrazově (sférický obraz), tak včetně zvukového komentáře vybraného odborníka. V terminologii SoS se tato událost označuje jako Sphere Casting.

Obsah je vytvořen tak, že jej lze namapovat kolem dokola pomocí čtyř protilehlých projektorů. Systém obsahuje řídicí počítač s dostatečným diskovým prostorem, který je propojen se čtyřmi projektory a nejčastěji dalším dotykovým počítačem (touch Kiosk), který umožňuje interaktivně vybírat z nabízených programů.

Systém může být snadno ovládán i z iPadu nebo za pomoci ovladače. Přednášející má tak k dispozici interaktivní ovladač s možností natáčet s obsahem nebo jej zastavovat, opakovat atd.

V současné době jsou v archivu SoS NOAA projektu řádově stovky programů. Samotná instalace se provádí převážně včetně předinstalovaných programů v archivu, tj. cca 360 titulů se stopáží od 30 sekund až po desítky minut.

V celé Evropě je pouze sedm instalací tohoto unikátního systému a v celé České republice pouze 3 instalace.

Atraktivní expozice je zajímavá nejen po vizuální, ale především po informační stránce. Obraz vycházející z výsledků měření NOAA je promítán na kulovou projekční plochu o průměru téměř dva metry. Kouli lze obcházet, a přirozeně tak sledovat situace v různých částech planety. Na ploše glóbusu lze mimo jiné prezentovat atmosféru země, oceány nebo simulace různých událostí, ale také povrch Měsíce, Marsu a ostatních planet. Mimo planetárních a kosmických jevů je ovšem na kouli možno sledovat i celou řadu naučných programů plně lokalizovaných do českého jazyka, případně živé prezentace nebo přednášky předních vědců a odborníků v daných oblastech. Instalaci mohou návštěvníci sami ovládat prostřednictvím interaktivního grafického panelu a iPadu.

Digitárium

Digitální planetárium je realizováno prostřednictvím centrální projekční jednotky Evans & Sutherland Digistar Lite 1600 obsahující digitální projektor s objektivem rybí oko, včetně řídícího a simulačního počítače vybaveného softwarem Digistar 6 Lite. Centrální projekční jednotka je umístěna v geometrickém středu projekční kopule. Projekční úhel digitálního planetária je 360° v horizontální rovině a 180° ve vertikální rovině. Obsluha digitálního planetária bude moci ovládat veškeré jeho funkce pomocí iPadu, klávesnice, myši a speciálního leteckého simulačního ovládače.

Odborný obsah planetária představuje software Digistar 6 Lite pro simulaci hvězdné oblohy v reálném čase, který je plně integrován do generátoru obrazu a umožnuje prohlížení a prezentaci databáze hvězd, Sluneční soustavy a velkorozměrových struktur vesmíru. Digistar obsahuje pravdivé informace, simulace a vizualizace vesmíru, které studentům různého věku napomáhají porozumět astronomickým dějům.

• Mnohojazyčné rozhraní a fulldome možnosti zobrazení - uživatelské rozhraní Digistar a zobrazení astronomických informací může být lokalizováno do kteréhokoliv jazyka.

• Dvojhvězdy, Proměnné hvězdy a Exoplanety - díky uživatelskému rozhraní Digistar máte přístup k databázím obsahujícím dvojhvězdy, proměnné hvězdy i exoplanety.

Nové sofistikované algoritmy umožňují označit přesnou pozici astronomických objektů v široké škále zobrazovacích možností.

• Volumetrické modely a částicové systémy - Digistar obsahuje nový algoritmus pro vykreslování volumetrických dat v reálném čase. Mraky, mlhoviny a Mléčná dráha to vše může být zobrazeno ve volumetrické podobě v reálném čase. Částicový systém vytváří v reálném čase počasí, sopky, gejzíry a jiné efekty.

• Modely magnetických siločar a magnetosféry Země - magnetické siločáry ukazují pohyb magnetického pole kolem Země. Průřezy Země a Slunce jsou animovány včetně vnitřních textur.

• Integrace dat prostřednictvím technologie NOAA Science On a Sphere

• Digistar obsahuje více než 200 unikátních datových sad rozdělených do pěti kategorií:
Astronomie, Atmosféra, Zemský povrch, Modely a Simulace, Oceán.

• Nastavení zobrazení atmosféry - každý uživatel si může upravit podle svých potřeb pohled na atmosféru jednotlivých planet.
• Aktualizace obsahu - nové textury satelitů, kosmických lodí, raket a dalekohledů. Aktualizace textur planet a měsíců. Široká škála nových možností, jak nastavit požadované datum a čas pro konkrétní scénu. Aktualizace modelu vesmíru z American Museum of Natural History.



Obr. 2: Ilustrační obrázek digitária

Výstava a expozice

Nové vstupní prostory zaplní interaktivní multimediální expozice. Instalace bude řešena modulárně, takže umožní nejrůznější variabilní využití s ohledem na různorodé aktivity budoucího centra, které tak bude možné podle aktuálních potřeb proměňovat. Návštěvníci výstavy však nebudou pasivními diváky, nýbrž aktivně zasáhnou do její podoby. Mezi uvažované expozice jistě patří holografický trojrozměrný projektor nebo robot, který pojídá plechovky.

Holografický trojrozměrný projektor vytváří živý obraz ve volném prostoru bez pevné projekční plochy. PoliVizorem generovaný obraz opravdu „visí“ ve vzduchu a vypadá velmi realisticky. Základem PoliVizoru je tenký proud vzduchu nasyceného vodní mlhou. Tato „clona“ se na dotek zdá suchá a chladná a není-li promítán obraz, je prakticky pro lidské oko neviditelná. Obraz může být doprovázen zvukem, nebo provoněn přidáním nádržky s vůní.

Na ekologii a životní prostředí upozorní interaktivní robot. Návštěvníci nikdy nezapomenou na rozhovor s tímto roztomilým ekologickým strojem, který kromě plné mobility a interaktivní schopnosti umí rozdrtit ve své hrudi hliníkové plechovky nebo plastové láhve. Návštěvníky pak obvykle baví sbírat různé láhve a plechovky, které vkládají robotovi přímo do úst. Někteří návštěvníci vydrží pozorovat robota i několik hodin, přičemž sledují, jak se plní jeho nenasytné břicho plechovkami. Robot umí hýbat očima nebo měnit jejich barvu a pomocí pohyblivého zápěstí rozdává propagační materiály a letáky. Horní část těla je možné polepit například logem vaší firmy. Dr. R.E. Cycler vydrží pracovat na jedno nabití 8 hodin a jeho ovládací dosah je 30 metrů.

Popis fungování TKPC Žatec:

V dopoledních hodinách bude centrum otevřeno pro MŠ, ZŠ, SŠ ÚK v počtu 18 hodin za týden. Princip vzdělávání spočívá v tom, že si samo centrum bude vyrábět vlastní pořady, které budou kopírovat učební osnovy žáků ZŠ a SŠ. Speciálně pro MŠ budou vytvořeny pohádky, které navazují na živá témata. Kromě vlastních pořadů bude na internetu výběr témat, která jsme schopni zobrazit naším zařízením. Škola si tak místo programu může vybrat téma, které pak lektor zobrazí a poskytne k němu svůj „živý" komentář. Všechny programy budou ve spolupráci s průvodcem (lektorem), který žákům a studentům po skončení programu dovysvětlí některé věci, které nebyly jasné.

V odpoledních hodinách bude centrum přístupné veřejnosti 2x za týden. Vždy pro veřejnost bude připraven pořad, po kterém bude následovat výklad lektora. Navrhujeme otevírací dobu pro veřejnost – čtvrtek a neděle odpoledne, kdy se bude střídat projekce Vědy na kouli nebo digitária.

Science přednášky bude centrum pořádat 2x ročně. Přednášky budou probíhat v prostorách centra v aule zemědělské školy, která pojme asi 200 posluchačů. Dopoledne budou přednášky určeny pro žáky a studenty, odpoledne pak pro veřejnost. Přednášející bude osoba, která působí v oblasti společenských nebo přírodních věd a měla by populární formou přiblížit vědeckou práci a představit zajímavá témata.

Semináře pro učitele bude centrum pořádat 2x ročně. Semináře budou určeny pro zkvalitnění výuky ve formátu učitel/žák. Chceme naučit učitele využít interaktivní pomůcky při výuce, ukázku provedeme na vlastním zařízení – Vědě na kouli nebo digitáriu. Talentovaní učitelé dostanou možnost se zaškolit v ovládání našeho zařízení, které pak mohou využít přímo ve vlastní výuce.

Personální zajištění aktivity:

Soupis zapojených pozic v odborném týmu (hrazeno z PN):

Vedoucí TKPC
Garant digi
Garant polytechniky
Instruktor kroužků
Mentor digitální gramotnosti
Mentor technologie a robotiky
Mentor logiky
Mentor společenských a přírodních věd

Jednotlivé pozice a jejich celková hodnota za celou dobu projektu je uvedena v Rozpočtu. Pozice Garantů, Mentorů a Instruktorů budou obsazovány s ohledem na reálnou situaci a potřebu v zapojených školách. Celková časová dotace na jednotlivé činnosti se případným navýšením zapojených pracovníků nezmění.

Soupis zapojených pozic administrativního týmu (hrazeno z NN):

Administrátor
Finanční manažer

Pracovníci admin. týmu spolupracují s vedoucím a garanty TK. Sledují MI a výstupy zpracovávají podklady pro žadatele k monitorovacím zprávám. Zajišťují výběrová řízení, uzavírání smluv, úhradu faktur, vedou účetnictví partnera. Zodpovídají za bezchybné vedení procesu projektového a finančního řízení partnera. Zodpovídají za publicitu projektu u partnera.

Organizační schéma odborného týmu:

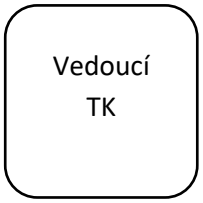

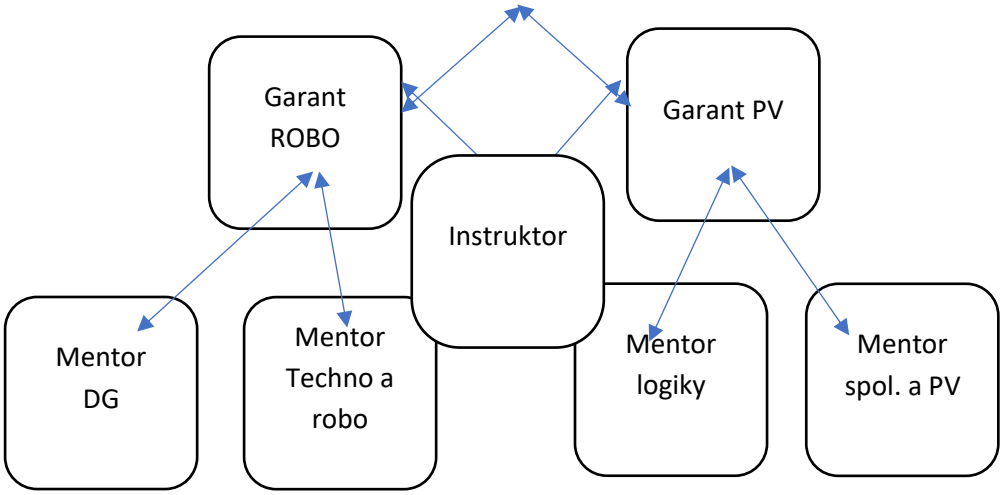

Vedoucí TKPC zodpovídá za vedení odborného týmu. Svolává a vede jednání, pořizuje z něj zápisy, koordinuje činnosti jednotlivých garantů. Komunikuje s cílovou skupinou. Koordinuje zapojení jednotlivých škol a školských zařízení. Spolupracuje s admin. týmem, zejména při obsahovém nastavení VŘ a plnění MI. Garanti ručí za odbornou kvalitu vzdělávacího obsahu TKPC. Koordinují činnost mentorů a instruktorů. Účastní se školení a dalšího vzdělávání, tvoří a vedou vzdělávací programy, připravují obsah otevřených dílen, seminářů, přednášek atd. Pořádají školení a působí v pozici odborných lektorů. Komunikují s cílovou skupinou. Koordinují ve spolupráci s vedoucím zapojení jednotlivých škol a školských zařízení. Spolupracuje s admin. týmem, zejména při obsahovém nastavení VŘ.

Mentoři budou vybráni zejména ze studentů pedagogické studenty, kteří si osvojí práci s dětmi v zajímavém vzdělávacím zařízení. Budou se účastnit vzdělávání, budou se podílet na tvorbě vzdělávacích programů. Budou přímo poskytovat služby cílové skupině, kdy budou zodpovídat za jejich odbornost. Zapojují se do vedení kroužků a spolupracují při otevřených dílnách.
Instruktoři vedou kroužky (zájmové útvary) zaměřené na robotiku a přírodní vědy. Spolupracují s mentory. Účastní se vzdělávání, aby mohli poskytovat kvalitní vzdělávaní.

Výstupy:

Kroužky – 2 kroužky – na výběr dle zájmu: robotika, astronomie a fyzika, ekologie a ochrana životního prostředí, meteorologie, společenské vědy Organizace kroužků bude přizpůsobena potřebám a zájmu jednotlivým cílových skupin žáků (MŠ, 1. st. ZŠ, 2. st. ZŠ a SŠ). Kroužky by měly zpravidla probíhat pravidelně, mohou být realizovány i na zapojených školách a v závislosti na aktuální situaci i on-line.
Vzdělávací programy – min. 6 vzdělávacích programů, pro žáky MŠ, ZŠ a SŠ, formou objednávek škol, nabídka programů na webu nebo volba témat z webu, ušití programu na míru dané probírané látky pro žáky a studenty. Zpracované vzdělávací programy určené pro jednotlivé cílové skupiny žáků budou nabídnuty školám a v případě zájmu budou ve spolupráci s pedagogy realizovány, vždy dle aktuální situace a na základě potřeb a provozně technických podmínek zapojené školy.
Otevřené dílny – 3 (věda na kouli, digitárium, robotika) – vzdělávací pořady pro veřejnost z oblasti společenských a přírodních věd, technologie, fyziky, logiky a digitální technologie, plné využití obou instalací.
Jejich četnost, délka a specifikace však bude vždy závislá na aktuální situaci, ale především na zájmu a požadavcích cílových skupin, pro které jsou určeny.

Science přednášky – 2x ročně – populární science přednáška pro žáky a studenty ZŠ a SŠ za vedení vědeckého pracovníka nebo významné osoby v daném oboru na různá témata – věda, společenské a přírodní vědy. Dopoledne přednáška pro žáky a studenty, večer pro širokou veřejnost

Semináře pro učitele – 2x ročně **–** zkvalitnění výuky, vztah učitel/žák-student, zapojení interaktivních učebních pomůcek – využití Vědy na kouli, digitária k vysvětlení dané problematiky, interaktivní prezentace

MŠ –18

ZŠ – 22

SŠ – 14

Příloha č. 2 Aktualizovaný Rozpočet pro aktivitu Technické kluby Partnera Partnera – město Žatec

číslo položky	název položky	počet jednotek	jednotka	sazba Kč	Rozpočet
1	**CELKOVĚ ZPUSOBILÉ VÝDAJE**				**12 697 599,77**
1.1.	**Výdaje na přímé aktivity**				**12 092 952,16**
1.1.1	**Výdaje na přímé aktivity - investiční**				**8 616 357,70**
1.1.1.1	**STROJE a ZAŘÍZENÍ**				**7 287 165,70**
1.1.1.1.1.36	Digitální p ční jednotka obsahující p tor včetně objektivu a příslušný software, simulační a řídící počítač vč. příslušenství v plné verzi	1	ks	3 085 500,00	3 085 500,00
1.1.1.1.1.37	Podtlaková p ční kopule průměr 5,5 metrů včetně konstrukce	1	ks	800 234,70	800 234,70
1.1.1.1.1.38	Podtlakové zařízení pro kopuli	0	ks	42 955,00	0,00
1.1.1.1.1.39	Ozvučení v konfiguraci 5.1 2400 Watt RMS s LCD dotykovou konzolí	0	ks	203 619,00	0,00
1.1.1.1.1.40	LED RGB osvětlení obvodu kopule včetně regulace	0	ks	52 635,00	0,00
1.1.1.1.1.41	robot pojídající konzervy	0	ks	459 800,00	0,00
1.1.1.1.1.42	Holoprojekce - vodní emulze	0	ks	580 800,00	0,00
1.1.1.1.1.43	Předklad do CZ 10 vybraných programů s licencí	0	ks	88 676,87	0,00
1.1.1.1.1.44	Instalace, integrační práce, konfigurace	0	ks	1 095 000,00	0,00
1.1.1.1.1.45	testování celého systému, kalibrace obrazů	0	ks	312 000,00	0,00
1.1.1.1.1.46	školení obsluhy (jeden den)	0	ks	51 000,00	0,00
1.1.1.1.1.47	Realizační p tová dokumentace	0	ks	50 820,00	0,00
1.1.1.1.1.48	licence plná pro vstup do databáze	1	ks	3 401 431,00	3 401 431,00
1.1.1.2	**HARDWARE, SW a OSOBNÍ VYBAVENÍ**				**1 222 712,00**
1.1.1.2.1.22	Sphere	1	ks	363 975,00	363 975,00
1.1.1.2.1.23	Precision Workstation http://sos.noaa.gov/Getting_SOS/equipment_list.html#computers	1	ks	71 027,00	71 027,00
1.1.1.2.1.24	Video Projector http://sos.noaa.gov/Getting_SOS/equipment_list.html#projectors	4	ks	69 454,00	277 816,00
1.1.1.2.1.25	Audio System http://sos.noaa.gov/Getting_SOS/equipment_list.html/#audio	1	ks	80 707,00	80 707,00
1.1.1.2.1.26	Precision Workstation http://sos.noaa.gov/Getting_SOS/equipment_list.html/#computers	1	ks	71 027,00	71 027,00
1.1.1.2.1.27	Video Projector http://sos.noaa.gov/Getting_SOS/equipment_list.html/#projectors	0	ks	131 445,00	0,00
1.1.1.2.1.28	PC pro vědu na flat screen (jako kiosk)	0	ks	50 810,00	0,00
1.1.1.2.1.29	Ozvučení v konfiguraci 5.1 2400 Watt RMS s LCD dotykovou konzolí	1	ks	215 380,00	215 380,00

1.1.1.2.1.30	Instalace, integrační práce, konfigurace	1	ks	72 600,00	72 600,00
1.1.1.2.1.31	LED RGB osvětlení obvodu kopule včetně regulace	1	ks	70 180,00	70 180,00
1.1.1.3	**NEHMOTNÝ INVESTIČNÍ MAJETEK**				**106 480,00**
1.1.1.3.1.2	Licence fulldome pořadů pro planetárium s astronomickou a zábavní tématikou včetně české a anglické zvukové stopy.	1		106 480,00	106 480,00
1.1.2	**Výdaje na přímé aktivity - neinvestiční**				**3 476 594,46**
1.1.2.1	**OSOBNÍ NÁKLADY**				**2 863 719,72**
1.1.2.1.1	Platy, odměny z dohod a pojistné				2 863 719,72
1.1.2.1.1.1	Platy				0,00
1.1.2.1.1.1.04.1	Vedoucí klubu	0	měsíc	10 000,00	0,00
1.1.2.1.1.2	Odměny z dohod (DPČ)				1 573 940,00
1.1.2.1.1.2.03.1	Garant oblasti digitální gramotnost	400	hodin	300,00	120 000,00
1.1.2.1.1.2.08.1	Garant oblasti polytechnika	2027	hodin	220,00	445 940,00
1.1.2.1.1.2.24.1	Vedoucí klubu	1552	hod	250,00	388 000,00
1.1.2.1.1.2.25.1	Garant oblasti digitální gramotnost	2480	hod	250,00	620 000,00
1.1.2.1.1.3	Odměny z dohod (DPP)				757 700,00
1.1.2.1.1.3.10.1	Instruktor kroužků	480	hod	220,00	105 600,00
1.1.2.1.1.3.12.1	Mentor digitální gramotnosti	732	hod	220,00	161 040,00
1.1.2.1.1.3.13.1	Mentor logiky	732	hod	220,00	161 040,00
1.1.2.1.1.3.14.1	Mentor společenských a přírodních věd	732	hod	220,00	161 040,00
1.1.2.1.1.3.15.1	Mentor technologie a robotiky	734	hod	220,00	161 480,00
1.1.2.1.1.3.29.1	Vedoucí klubu	30	hod	250,00	7 500,00
1.1.2.1.2	Pojistné na sociální zabezpečení				390 425,12
1.1.2.1.2.1	Pojistné na sociální zabezpečení z platů a DPČ				390 425,12
1.1.2.1.2.2	Pojistné na sociální zabezpečení z DPP				
1.1.2.1.3	Pojistné na zdravotní zabezpečení				141 654,60
1.1.2.1.3.1	Pojistné na zdravotní zabezpečení z platů a DPČ				141 654,60
1.1.2.1.3.2	Pojistné na zdravotní zabezpečení z DPP				
1.1.2.1.4	FKSP				0,00
1.1.2.1.5	Jiné povinné výdaje				0,00
1.1.2.2	**CESTOVNÍ NÁHRADY**				**0,00**
1.1.2.2.1	Zahraniční				0,00
1.1.2.2.2	Per Diem				0,00
1.1.2.3	**HMOTNÝ MAJETEK A MATERIÁL**				**428 349,74**
1.1.2.3.1	**HW a osobní vybavení**				**352 669,46**
	HW a osobní vybavení Věda na kouli				352 669,46
1.1.2.3.2	**Stroje a zařízení**				**0,00**
1.1.2.3.3	**Materiál**				**75 680,28**
1.1.2.3.3.1.46	spotřební materiál	1	soubor	75 680,28	75 680,28
1.1.2.4	**NEHMOTNÝ MAJETEK**				**0,00**
1.1.2.5	**ODPISY**				**0,00**

1.1.2.6	**NÁKUP SLUŽEB**				**184 525,00**
1.1.2.6.1	Outsorcové služby				184 525,00
1.1.2.6.1.12	10 vybraných programů s licencí - překlad do CZ	10	ks	9 196,00	91 960,00
1.1.2.6.1.13	Kalibrace obrazů, testování celého systému	1	ks	56 991,00	56 991,00
1.1.2.6.1.14	školení obsluhy zařízení Sphere	1	ks	35 574,00	35 574,00
1.1.2.6.2	Nájem a leasing				0,00
					0,00
1.1.2.6.3	Správní a jiné poplatky				0,00
1.1.2.7	**PŘÍMÁ PODPORA**				**0,00**
					0,00
					0,00
1.2.	**NEPŘÍMÉ NÁKLADY CELKEM 5%**				**604 647,61**

Číslo smlouvy: 20/SML1533/03-PaS/PIT

Smlouva o partnerství s finančním příspěvkem č. 20/SML1533/PaS/SPRP

uzavřené podle § 1746 odst. 2 zákona č. 89/2012 Sb., občanský zákoník, ve znění pozdějších předpisů

Dodatek č. 3

(dále jen „Dodatek“)

Smluvní strany

Ústecký kraj

Sídlo:	Velká Hradební 3118/48, 400 02 Ústí nad Labem
Statutární zástupce:	Ing. Jan Schiller, hejtman Ústeckého kraje
IČ:	70892156
DIČ:	CZ70892156
Bankovní spojení:	4177102/0800
Zástupce pro věcná jednání:	Ing. Iva Tomešová, vedoucí Odboru podnikání, inovací a transformace Ing. Michaela Řeháková Krákorová, MBA., hlavní manažer v projektu Podpora polytechnického vzdělávání a gramotnosti v ÚK
Telefon:	+420 475 657 374, +420 774 067 077
E-mail:	rehakova.m@kr-ustecky.cz

(dále jen „Příjemce“)

a

Dům dětí a mládeže Jirkov

se sídlem/místo podnikání:	Školní 1725, Jirkov
Statutární Zástupce:	Ing. Alexandra Zdeňková, ředitelka
IČ:	61345644
Bankovní spojení:	19-2082690277/0100
Zástupce pro věcná jednání:	Ing. Alexandra Zdeňková
Telefon:	+420 778 448 293
E-mail:	reditelka@ddmparaplicko.cz

(dále jen „Partner“)

I.

Smluvní strany uzavřely v rámci realizace projektu „Podpora polytechnického vzdělávání a gramotností v Ústeckém kraji (ÚK IKAP A2)“ reg. č. CZ.02.3.68/0.0/0.0/19_078/0017377 (dále jen „Projekt“) dne 24. 3. 2020 Smlouvu o partnerství s finančním příspěvkem, evidovanou pod číslem 20/SML1533/PaS/SPRP (dále jen „Smlouva“) ve znění Dodatku č. 1 ze dne 29. 10. 2020 evidovaného pod číslem 20/SML1533/01/PaS/SPRP (dále jen „Dodatek č. 1“) a Dodatku č. 2 ze dne 30. 11. 2020 evidovaného pod číslem 20/SML1533/02-PaS/SPRP (dále jen „Dodatek č. 2“).

V souladu s Článkem VIII. odst. 1. Smlouvy, se smluvní strany dohodly na změnách specifikovaných v Článku II tohoto Dodatku z důvodu změny popisu Klíčové aktivity č. 1 Technické kluby.

II.

Příloha č. 1 Přehled aktivit Partnera a monitorovacích indikátorů Smlouvy se mění a v plném rozsahu nahrazuje Přílohou č. 1 Aktualizovaný přehled aktivit a monitorovacích indikátorů Partnera tohoto Dodatku

Příloha č. 2 Rozpočet partnera Smlouvy ve znění Přílohy č. 1 rozpočet Dodatku č. 2 se mění a v plném rozsahu nahrazuje Přílohou č. 2 Aktualizovaný rozpočet pro aktivitu Technické kluby Partnera tohoto Dodatku.

III.

Závěrečná ustanovení

1. Ostatní ustanovení Smlouvy ve znění Dodatku č. 1 a Dodatku č. 2 specifikovaných v Článku I. tohoto Dodatku zůstávají beze změn.
2. Tento Dodatek je vyhotoven ve dvou vyhotoveních, z nichž každá ze smluvních stran obdrží jeden exemplář.
3. Přílohou a nedílnou součástí tohoto Dodatku jsou Příloha č. 1 Aktualizovaný přehled aktivit a monitorovacích indikátorů Partnera a Příloha č. 2. Aktualizovaný rozpočet pro aktivitu Technické kluby Partnera specifikované v Článku II. tohoto Dodatku.
4. Smluvní strany prohlašují, že tento Dodatek byl uzavřen na základě jejich pravé a svobodné vůle, nikoliv v tísni ani za jinak nápadně nevýhodných podmínek. Partner prohlašuje, že byl seznámen se všemi závaznými dokumenty týkající se realizace Projektu včetně závazných směrnic Krajského úřadu Ústeckého kraje.
5. Tento Dodatek bude v úplném znění uveřejněn prostřednictvím registru smluv postupem dle zákona č. 340/2015 Sb., o zvláštních podmínkách účinnosti některých smluv, uveřejňování těchto smluv a o registru smluv (zákon o registru smluv), ve znění pozdějších předpisů. Partner prohlašuje, že souhlasí s uveřejněním svých osobních údajů obsažených v tomto Dodatku, které

by jinak podléhaly znečitelnění, v registru smluv, popř. disponuje souhlasem třetích osob uvedených na své straně s uveřejněním jejich osobních údajů v registru smluv, které by jinak podléhaly znečitelnění. Smluvní strany se dohodly na tom, že uveřejnění v registru smluv provede Příjemce, který zároveň zajistí, aby informace o uveřejnění tohoto Dodatku byla zaslána Partnerovi do datové schránky ID 3psh4t a na e-mail: reditelka@ddmparaplicko.cz. Dodatek nabývá platnosti dnem jeho uzavření a účinnosti dnem jeho uveřejnění v registru smluv.

6. O uzavření tohoto Dodatku bylo rozhodnuto Zastupitelstvem Ústeckého kraje č. Usnesení č. …….. ze dne ……..

V Ústí nad Labem dne …….. V …… dne ……..

…… ……

Příjemce Partner

Přílohy:

Příloha č. 1 Aktualizovaný přehled aktivit a monitorovacích indikátorů Partnera

Přílohu č. 2 Aktualizovaný rozpočet pro aktivitu Technické kluby Partnera

Příloha č. 1 Aktualizovaný přehled aktivit a monitorovacích indikátorů Partnera - Jirkov

Obec: Město Jirkov
Partner: Dům dětí a mládeže Jirkov, Školní 1725, 431 11 Jirkov, IČ: 61345644
Zapojená MŠ – **Mateřská škola Jirkov, příspěvková organizace, Smetanovy sady 1558, Jirkov 431 11 IČO 71011480**
Základní škola a Mateřská škola Strupčice, okres Chomutov, Strupčice 29, IČO: 46787704

Zapojená ZŠ – Městské gymnázium a Základní škola Jirkov, Krušnohorská 1675, Jirkov, IČ: 00830232

Základní škola Jirkov, Budovatelů 1563, okres Chomutov, Jirkov, IČO: 830275
Základní škola Jirkov, Studentská 1427, okres Chomutov, Jirkov, IČO: 830763
Základní škola Jirkov, Nerudova 1151, okres Chomutov, Jirkov, IČO: 830283
Základní škola a Mateřská škola Strupčice, okres Chomutov, Strupčice 29, IČO: 46787704

Zapojená SŠ – Městské gymnázium a Základní škola Jirkov, Krušnohorská 1675, Jirkov, IČ: 00830232

SŠ s finančním podílem: ne

Dům dětí a mládeže Jirkov Paraplíčko bude ve spolupráci se zapojenou MŠ, ZŠ a SŠ realizovat aktivity Technického klubu ve všech třech oblastech: 1) Oblast řemesel a kreativity 2) Oblast IT a robotiky 3) Oblast technické gramotnosti a logiky. Technický klub bude rozšiřovat zájmové vzdělávání v Jirkově, svým zaměřením zasáhne také do povinné výuky CS, kterými jsou děti MŠ, žáci 1. stupně ZŠ, žáci 2. stupně ZŠ a žáci SŠ. Pro pedagogy, rodiče a veřejnost budou v TK pravidelně realizovány otevřené dílny. Organizačně bude TK zajišťovat vedoucí TK ve spolupráci s odbornými garanty jednotlivých oblastí a s instruktory kroužků. Jednotlivé pozice a jejich celková časová dotace za celou dobu projektu jsou uvedeny v Rozpočtu. Pozice budou obsazovány s ohledem na reálnou situaci, zájem cílových skupin a potřebu v zapojených školách.

TK vznikne v prostorách DDM Paraplíčko a v prostorách partnerské SŠ. V partnerské SŠ vznikne TK pro robotiku pro 2.st. ZŠ a SŠ.
V rámci projektu budou realizovány tyto aktivity:

- kroužky
- povinná výuka MŠ, ZŠ, SŠ
- otevřené dílny

Aktivita kroužky:

kroužek 1	MŠ robotika	80 hod/ rok
kroužek 2	1. st. ZŠ ROBOTIKA	80 hod/ rok
kroužek 3	2. st. ZŠ ROBOTIKA	80 hod/ rok
kroužek 4	SŠ Robotika	80 hod/ rok

kroužek 5	MŠ + 1. stu. ZŠ - řemeslo, kreativita	80 hod/ rok
kroužek 6	2. st. ZŠ + SŠ - řemeslo, kreativita	80 hod/ rok
kroužek 7	MŠ + 1 stupeň ZŠ gramotnosti, logika	80 hod/ rok
kroužek 8	2. stu.ZŠ + SŠ Gramotnosti, logika	80 hod/ rok

Kroužky budou zaměřeny na všechny tři oblasti (Robotika a IT, řemeslo a kreativita, gramotnosti a logika), náročnost a úroveň kroužků je přizpůsobena věkové kategorii (MŠ, 1. st. ZŠ, 2. st. ZŠ, SŠ). Každý kroužek bude probíhat zpravidla 2 hodiny (1 hod výuka/1hod příprava) pod vedením odborného instruktora kroužku nebo garanta. Pravděpodobně 2 kroužky robotiky povede i vedoucí TK. Minimální počet účastníků kroužku bude 5, ale předpokládáme účast vyšší. Kapacita kroužku bude max. 16 dětí/ žáků. Organizace kroužků bude přizpůsobena potřebám a zájmu jednotlivým cílových skupin žáků (MŠ, 1. st. ZŠ, 2. st. ZŠ a SŠ). Kroužky by měly zpravidla probíhat pravidelně, mohou být realizovány i na zapojených školách a v závislosti na aktuální situaci i on-line.
Výstupy: 8 kroužků,

Aktivita povinná výuka
Přehled oblastí a plánovaného rozsahu výuky:

	Povinná výuka	
OBLAST ROBOTIKA	MŠ, ZŠ (1. a 2 stupeň) , SŠ	44 HOD/ ROK
OBLAST ŘEMESLO	MŠ, ZŠ (1. a 2 stupeň) , SŠ	44HOD/ ROK
OBLAST LOGIKA	MŠ, ZŠ (1. a 2 stupeň) , SŠ	16 HOD/ ROK

Praktická výuka bude součástí vzdělávacích plánů škol, bude zasahovat do všech 3 tematických oblastí vzdělávání, které jsou předmětem projektu. V rámci partnerské spolupráce budou TK v povinné výuce využívány dětmi z MŠ, žáky 1. a 2. stupně i žáky SŠ gymnázia. Pro každou CS bude využíván ucelený program vzdělávání pro každou tematickou oblast. Ve spolupráci se školami a jejich pedagogy budou aktivitu zajišťovat především odborní garanti oblastí. vždy dle aktuální situace a na základě potřeb a provozně technických podmínek zapojené školy. Děti/ žáci budou v rámci výuky rozděleni do skupin o max. 16 dětech/ žácích
Výstupy aktivity:
12 ucelených vzdělávacích programů,

Aktivita Otevřené dílny
Aktivita je zaměřena na propagaci a zvýšení zájmu o technické vzdělávání. Aktivita je určena pedagogům, rodičům i veřejnosti, kteří budou zváni do TK na tzv. Otevřené dílny. Aktivitu budou ve spolupráci s vedoucím TK zajišťovat garanti jednotlivých oblastí. Aktivita bude probíhat minimálně 8 hodin/ měsíc pro oblast robotiky, řemesel a gramotností. Realizace otevřených dílen je předpokládána v ideálním případě 1 x za měsíc v každé oblasti. Jejich četnost, délka a specifikace však bude vždy závislá na aktuální situaci, ale

především na zájmu a požadavcích cílových skupin, pro které jsou určeny. V závislosti na aktuální situaci je možné některé akce realizovat i on-line.

Monitorovací indikátory/Výstupy

- Kroužky 8
- Otevřená dílna 3
- Výukové programy 12
- Zapojené organizace 7

Příloha č. 2 Aktualizovaný Rozpočet pro aktivitu Technické kluby Partnera - Jirkov

číslo položky	název položky	počet jednotek	jednotka	sazba Kč	Rozpočet
1	CELKOVĚ ZPUSOBILÉ VÝDAJE				5 722 775,10
1.1.	Výdaje na přímé aktivity				5 450 262,00
1.1.1	Výdaje na přímé aktivity - investiční				40 000,00
1.1.1.1	STROJE a ZAŘÍZENÍ				0,00
1.1.1.1.1.8	Čtyřosá modeláčská CNC fézka	0	kus	70 920,00	0,00
1.1.1.1.1.9	Nahrávací set pro multimedia	0	kus	51 000,00	0,00
1.1.1.2	HARDWARE, SW a OSOBNÍ VYBAVENÍ				40 000,00
1.1.1.2.1.11	SLA 3D tiskárna,vč.mycí a vytvrzovací stanice	1	ks	40 000,00	40 000,00
1.1.1.3	NEHMOTNÝ INVESTIČNÍ MAJETEK				0,00
1.1.2	Výdaje na přímé aktivity - neinvestiční				5 410 262,00
1.1.2.1	OSOBNÍ NÁKLADY				3 425 360,28
1.1.2.1.1	Platy, odměny z dohod a pojistné				2 695 280,28
1.1.2.1.1.1	Platy				1 440 000,00
1.1.2.1.1.1.1.7	Vedoucí klubu	36	měsíc	30 000,00	1 080 000,00
1.1.2.1.1.07.3	Garant oblasti digitální gramotnost	36	měsíc	10 000,00	360 000,00
1.1.2.1.1.2	Odměny z dohod (DPČ)				720 000,00
1.1.2.1.1.2.07.3	Garant oblasti polytechnika	1440	hod	250,00	450 000,00
1.1.2.1.1.2.11.3	Garant oblasti gramotností - logika	1440	hod	250,00	270 000,00
1.1.2.1.1.2.14.1	Instruktor kroužků	0	hod	250,00	0,00
1.1.2.1.1.3	Odměny z dohod (DPP)				535 280,28
1.1.2.1.1.3.27	Instruktor kroužků	2141,1	hod	250,00	535 280,28
1.1.2.1.2	Pojistné na sociální zabezpečení				535 680,00
1.1.2.1.2.1	Pojistné na sociální zabezpečení z platů a DPČ				535 680,00
1.1.2.1.2.2	Pojistné na sociální zabezpečení z DPP				
1.1.2.1.3	Pojistné na zdravotní zabezpečení				194 400,00
1.1.2.1.3.1	Pojistné na zdravotní zabezpečení z platů a DPČ				194 400,00
1.1.2.1.3.2	Pojistné na zdravotní zabezpečení z DPP				
1.1.2.1.4	FKSP				0,00
1.1.2.1.5	Jiné povinné výdaje				0,00
1.1.2.2	CESTOVNÍ NÁHRADY				0,00
1.1.2.2.1	Zahraniční				0,00
1.1.2.2.2	Per Diem				0,00
1.1.2.3	HMOTNÝ MAJETEK A MATERIÁL				1 964 901,72
1.1.2.3.1	HW a osobní vybavení				1 399 052,00
	HW a osobní vybavení digitální gramotnost				1 107 845,00
	HW a osobní vybavení polytechnika - Řemeslo				260 710,00
	HW a osobní vybavení gramotnosti - Logika				30 497,00
1.1.2.3.2	Stroje a zařízení				111 230,00
	Stroje a zařízení polytechnická gramotnost - Řemesla				111 230,00

1.1.2.3.3	**Materiál**				**454 619,72**
1.1.2.3.3.1.16	spotřební materiál digitální gramotnost	1	soubor	138 819,72	138 819,72
1.1.2.3.3.1.17	spotřební materiál polytechnika	1	soubor	279 800,00	279 800,00
1.1.2.3.3.1.18	spotřební materiál gramotnosti - logika	1	soubor	36 000,00	36 000,00
1.1.2.4	**NEHMOTNÝ MAJETEK**				**20 000,00**
1.1.2.4.2.1	výukový SW pro prim.vzdělávání	1	ks	20 000,00	20 000,00
1.1.2.5	**ODPISY**				**0,00**
1.1.2.6	**NÁKUP SLUŽEB**				**0,00**
1.1.2.6.1	Outsorcové služby				0,00
1.1.2.6.1.14					
1.1.2.6.1.15					
1.1.2.6.2	Nájem a leasing				0,00
					0,00
1.1.2.6.3	Správní a jiné poplatky				0,00
1.1.2.7	**PŘÍMÁ PODPORA**				**0,00**
					0,00
					0,00
1.2.	**NEPŘÍMÉ NÁKLADY CELKEM 5%**				**272 513,10**

Číslo smlouvy: 20/SML1534/02-PaS/PIT

Smlouva o partnerství s finančním příspěvkem č. 20/SML1534/PaS/SPRP

uzavřené podle § 1746 odst. 2 zákona č. 89/2012 Sb., občanský zákoník, ve znění pozdějších předpisů

Dodatek č. 2

(dále jen „Dodatek“)

Smluvní strany

Ústecký kraj

Sídlo:	Velká Hradební 3118/48, 400 02 Ústí nad Labem
Statutární zástupce:	Ing. Jan Schiller, hejtman Ústeckého kraje
IČ:	70892156
DIČ:	CZ70892156
Bankovní spojení:	4177102/0800
Zástupce pro věcná jednání:	Ing. Iva Tomešová, vedoucí Odboru podnikání, inovací a transformace Ing. Michaela Řeháková Krákorová, MBA., hlavní manažer v projektu Podpora polytechnického vzdělávání a gramotnosti v ÚK
Telefon:	+420 475 657 374, +420 774 067 077
E-mail:	rehakova.m@kr-ustecky.cz

(dále jen „Příjemce“)

a

Střední odborná škola a Střední odborné učiliště, Roudnice nad Labem, Neklanova 1806, příspěvková organizace

se sídlem/místo podnikání:	Neklanova 1806, 413 01 Roudnice nad Labem
Statutární Zástupce:	Mgr. Helena Všetečková, Ph.D., statutární ředitel
IČ:	69411263
Bankovní spojení:	31539471/0100
Zástupce pro věcná jednání:	Mgr. Bc. Jiří Žifčák
Telefon:	+420 778 401 143
E-mail:	zifcak.j@sosasource.cz

(dále jen „Partner“)

I.

Smluvní strany uzavřely v rámci realizace projektu „Podpora polytechnického vzdělávání a gramotností v Ústeckém kraji (ÚK IKAP A2)“ reg. č. CZ.02.3.68/0.0/0.0/19_078/0017377 (dále jen „Projekt“) dne 24. 3. 2020 Smlouvu o partnerství s finančním příspěvkem, evidovanou pod číslem 20/SML1534/PaS/SPRP (dále jen „Smlouva“) ve znění Dodatku č. 1 ze dne 13. 10. 2020 evidovaného pod číslem 20/SML1534/01/PaS/SPRP (dále jen „Dodatek č. 1“).

V souladu s Článkem VIII. odst. 1. Smlouvy, se smluvní strany dohodly na změnách specifikovaných v Článku II tohoto Dodatku z důvodu změny popisu Klíčové aktivity č. 1 Technické kluby.

II.

Příloha č. 1 Přehled aktivit Partnera a monitorovacích indikátorů Smlouvy se mění a v plném rozsahu nahrazuje Přílohou č. 1 Aktualizovaný přehled aktivit a monitorovacích indikátorů Partnera tohoto Dodatku

Příloha č. 2 Rozpočet partnera Smlouvy ve znění Přílohy č. 2 rozpočet Dodatku č. 1 se mění a v plném rozsahu nahrazuje Přílohou č. 2 Aktualizovaný rozpočet pro aktivitu Technické kluby Partnera tohoto Dodatku.

III.

Závěrečná ustanovení

1. Ostatní ustanovení Smlouvy ve znění Dodatku č. 1X specifikovaném v Článku I. tohoto Dodatku zůstávají beze změn.
2. Tento Dodatek je vyhotoven ve dvou vyhotoveních, z nichž každá ze smluvních stran obdrží jeden exemplář.
3. Přílohou a nedílnou součástí tohoto Dodatku jsou Příloha č. 1 Aktualizovaný přehled aktivit a monitorovacích indikátorů Partnera a Příloha č. 2. Aktualizovaný rozpočet pro aktivitu Technické kluby Partnera specifikované v Článku II. tohoto Dodatku.
4. Smluvní strany prohlašují, že tento Dodatek byl uzavřen na základě jejich pravé a svobodné vůle, nikoliv v tísni ani za jinak nápadně nevýhodných podmínek. Partner prohlašuje, že byl seznámen se všemi závaznými dokumenty týkající se realizace Projektu včetně závazných směrnic Krajského úřadu Ústeckého kraje.
5. Tento Dodatek bude v úplném znění uveřejněn prostřednictvím registru smluv postupem dle zákona č. 340/2015 Sb., o zvláštních podmínkách účinnosti některých smluv, uveřejňování těchto smluv a o registru smluv (zákon o registru smluv), ve znění pozdějších předpisů. Partner prohlašuje, že souhlasí s uveřejněním svých osobních údajů obsažených v tomto Dodatku, které by jinak podléhaly znečitelnění, v registru smluv, popř. disponuje souhlasem třetích osob

uvedených na své straně s uveřejněním jejich osobních údajů v registru smluv, které by jinak podléhaly znečitelnění. Smluvní strany se dohodly na tom, že uveřejnění v registru smluv provede Příjemce, který zároveň zajistí, aby informace o uveřejnění tohoto Dodatku byla zaslána Partnerovi do datové schránky ID 33chj4g a na e-mail: zifcak.j@sosasource.cz. Dodatek nabývá platnosti dnem jeho uzavření a účinnosti dnem jeho uveřejnění v registru smluv.

6. O uzavření tohoto Dodatku bylo rozhodnuto Zastupitelstvem Ústeckého kraje č. Usnesení č. …….. ze dne ……..

V Ústí nad Labem dne …….. V …… dne ……..

…… ……

Příjemce Partner

Přílohy:

Příloha č. 1 Aktualizovaný přehled aktivit a monitorovacích indikátorů Partnera

Přílohu č. 2 Aktualizovaný rozpočet pro aktivitu Technické kluby Partnera

Příloha č. 1 Aktualizovaný přehled aktivit a monitorovacích indikátorů Partnera – Roudnice nad Labem

Partner: Střední odborná škola a Střední odborné učiliště, Roudnice nad Labem, Neklanova 1806, příspěvková organizace
IČ: 69411263 DIČ: CZ69411263
Ředitelka školy: Mgr. Helena Všetečková, Ph.D.
kontaktní osoba: Mgr. Jiří Žifčák
E-mail: zifcak.j@sosasource.cz
Telefon: 778 401 143

Zapojená MŠ – Mateřská škola Písnička – U MEVY, Roudnice nad Labem, Řípská 1389, IČ: 64773525

Zapojená ZŠ – Základní škola Straškov – Vodochody, okres Litoměřice, příspěvková organizace, Straškov 167, 411 84 Straškov – Vodochody, IČ: 70695351

Popis činností v rámci projektu:
Realizovány budou kroužky, výukové programy a otevřené dílny a to ve všech plánovaných oblastech. Tedy v gramotnostech, v robotice a programování i v řemesle.

Kroužky budou určena pro děti a žáky ve všech 3 oblastech. Bude také provozována otevřená dílna, kde budou moci přijít neorganizované skupiny i jednotlivci a vyzkoušet si své znalosti a dovednosti pod odborným dohledem.

Povinná výuka bude zajišťována formou výukových programů, Určeny budou pro mateřské školy a přípravné ročníky, základní školy a střední školy.
Zpracované výukové programy určené pro jednotlivé cílové skupiny žáků budou nabídnuty školám a v případě zájmu budou ve spolupráci s pedagogy realizovány na zapojených školách, vždy dle aktuální situace a na základě potřeb a provozně technických podmínek zapojené školy.

Zájmové vzdělávání bude realizováno ve třech oblastech formou kroužků na základě připravených plánů. Organizace kroužků bude přizpůsobena potřebám a zájmu jednotlivým cílových skupin žáků (MŠ, 1. st. ZŠ, 2. st. ZŠ a SŠ). Kroužky by měly zpravidla probíhat pravidelně, mohou být realizovány i na zapojených školách a v závislosti na aktuální situaci i on-line.

Realizace otevřených dílen je předpokládána v ideálním případě 1 x za měsíc v každé oblasti. Jejich četnost, délka a specifikace však bude vždy závislá na aktuální situaci, ale především na zájmu a požadavcích cílových skupin, pro které jsou určeny. V závislosti na aktuální situaci je možné některé akce realizovat i on-line.
V tabulkách níže jsou uvedeny aktivity v oblastech a jejich předpokládaná časová dotace pro jednotlivé cílové skupiny.

Vysvětlení zkratek v tabulkách.: PV- povinná výuka, K – kroužek, OD – otevřená dílna

OBLAST ROBOTIKA-PROGRAMOVÁNÍ

	Robotika - programování									
	PV třída	PV					K - 1 skupina			OD
	MŠ	1.st.ZŠ	2.st.ZŠ	SŠ	Celkem PV		1.st.ZŠ +MŠ	2.st.ZŠ	SŠ	
počet hod za týden	0	0	0	0	0	0	2	2	2	8
počet hodin školní rok (10 měsíců)	*4*	*4*	*8*	*8*	*24*	0	80	80	80	80
počet hodin školní rok TŘÍDA	4	8	16	16	**44**	0	0	0	0	

OBLAST ŘEMESLO – KREATIVITA

	Řemeslo - kreativita									
	PV třída	PV				K - 1 skupina				OD
	MŠ	1.st.ZŠ	2.st.ZŠ	SŠ	Celkem PV	MŠ	1.st.ZŠ	2.st.ZŠ	SŠ	
počet hod za týden	0	0	0	0	0	4		4		8
počet hodin školní rok (10 měsíců)	*4*	*4*	*8*	*4*	*20*	160		160		80
počet hodin školní rok TŘÍDA	4	8	16	8	**36**	0	0	0	0	

OBLAST GRAMOTNOSTI – LOGIKA

	Gramotnosti - logika									
	PV třída	PV				K - 1 skupina				OD
	MŠ	1.st.ZŠ	2.st.ZŠ	SŠ	Celkem PV	MŠ	1.st.ZŠ	2.st.ZŠ	SŠ	
počet hod za týden	0	0	0	0	0	1		1		8
počet hodin školní rok (10 měsíců)	*4*	*4*	*4*	*4*	*16*	40		40		80
počet hodin školní rok TŘÍDA	4	8	8	8	**28**	0	0	0	0	

Lidské zdroje:

Vedoucí technického klubu - 4 kroužky řemesla = 75%HPP + Garant oblasti řemeslo, kreativita = 25%

GARANT OBLASTI ROBOTIKA – PROGRAMOVÁNÍ – DPČ 40 HOD/MĚSÍC

GARANT OBLASTI GRAMOTNOST – LOGIKA – DPČ 40HOD/MĚSÍC

INSTRUKTOR KROUŽKŮ – robotika, gramotnost
Jednotlivé pozice a jejich celková časová dotace za celou dobu projektu jsou uvedeny v Rozpočtu. Pozice budou obsazovány s ohledem na reálnou situaci, zájem cílových skupin a potřebu v zapojených školách.

Výstupy/Indikátory:
Kroužky: 8
Otevření dílny: 3
Výukové programy: 12
Počet zapojených organizací, které získají podporu: 2

Příloha č. 2 Aktualizovaný Rozpočet pro aktivitu Technické kluby Partnera – Roudnice nad Labem

číslo položky	název položky	počet jednotek	jednotka	sazba Kč	Rozpočet
1	**CELKOVĚ ZPUSOBILÉ VÝDAJE**				**5 759 603,64**
1.1.	**Výdaje na přímé aktivity**				**5 485 336,80**
1.1.1	**Výdaje na přímé aktivity - investiční**				**382 606,40**
1.1.1.1	**STROJE a ZAŘÍZENÍ**				**282 606,40**
1.1.1.1.1.10	5-ti operační dřevoobráběcí stroj (pila, srovnávačka, protahovačka, fréza, dlabačka)	1	kus	142 931,00	142 931,00
1.1.1.1.1.11	Soustruh SRL 20 CNC modernizace řídícího systému	1	kus	139 675,40	139 675,40
1.1.1.1.1.12	Strojní svěrák typ 2SN 100-80-270	0	kus	0,00	0,00
1.1.1.2	**HARDWARE, SW a OSOBNÍ VYBAVENÍ**				**100 000,00**
1.1.1.2.1.19	Interaktivní display 70" +příslušenství	1	ks	100 000,00	100 000,00
1.1.1.3	**NEHMOTNÝ INVESTIČNÍ MAJETEK**				**0,00**
1.1.2	**Výdaje na přímé aktivity - neinvestiční**				**5 102 730,40**
1.1.2.1	**OSOBNÍ NÁKLADY**				**3 206 880,00**
1.1.2.1.1	Platy, odměny z dohod a pojistné				3 206 880,00
1.1.2.1.1.1	Platy				1 080 000,00
1.1.2.1.1.1.1.4	Vedoucí klubu	36	měsíc	30 000,00	1 080 000,00
1.1.2.1.1.2	Odměny z dohod (DPČ)				1 080 000,00
1.1.2.1.1.2.01.2	Garant oblasti digitální gramotnost	1440	hod	250,00	360 000,00
1.1.2.1.1.2.07.10	Garant oblasti polytechnika	1440	hod	250,00	360 000,00
1.1.2.1.1.2.11.4	Garant oblasti gramotností - logika	1440	hod	250,00	360 000,00
1.1.2.1.1.3	Odměny z dohod (DPP)				316 800,00
1.1.2.1.1.3.04.8	Instruktor kroužku digitální gramotnost	480	hod	220,00	105 600,00
1.1.2.1.1.3.06.4	Instruktor kroužku polytechnika	480	hod	220,00	105 600,00
1.1.2.1.1.3.09.4	instruktor kroužku gramotonsti - logika	480	hod	220,00	105 600,00
1.1.2.1.2	Pojistné na sociální zabezpečení				535 680,00
1.1.2.1.2.1	Pojistné na sociální zabezpečení z platů a DPČ				535 680,00
1.1.2.1.2.2	Pojistné na sociální zabezpečení z DPP				
1.1.2.1.3	Pojistné na zdravotní zabezpečení				194 400,00
1.1.2.1.3.1	Pojistné na zdravotní zabezpečení z platů a DPČ				194 400,00
1.1.2.1.3.2	Pojistné na zdravotní zabezpečení z DPP				
1.1.2.1.4	FKSP				0,00
1.1.2.1.5	Jiné povinné výdaje				0,00
1.1.2.2	**CESTOVNÍ NÁHRADY**				**0,00**
1.1.2.2.1	Zahraniční				0,00
1.1.2.2.2	Per Diem				0,00
1.1.2.3	**HMOTNÝ MAJETEK A MATERIÁL**				**1 837 754,40**
1.1.2.3.1	**HW a osobní vybavení**				**1 405 754,40**

	HW a osobní vybavení digitální gramotnost				1 180 813,10
	HW a osobní vybavení polytechnika - Řemeslo				142 056,30
	HW a osobní vybavení gramotnosti - Logika				82 885,00
1.1.2.3.2	**Stroje a zařízení**				**0,00**
	Stroje a zařízení polytechnická gramotnost - Řemesla				0,00
1.1.2.3.3	**Materiál**				**432 000,00**
1.1.2.3.3.1.19	spotřební materiál digitální gramotnost	1	soubor	108 000,00	108 000,00
1.1.2.3.3.1.20	spotřební materiál gramotnosti - logika	1	soubor	72 000,00	72 000,00
1.1.2.3.3.1.21	spotřební materiál gramotnosti - polytechnika	1	soubor	252 000,00	252 000,00
1.1.2.4	**NEHMOTNÝ MAJETEK**				**58 096,00**
1.1.2.4.3.1	Výukový software k panelu	1	ks	25 000,00	25 000,00
1.1.2.4.4.1	Super Vag Diag - diagnostický program	0	ks	0,00	0,00
1.1.2.4.5.1	Super Vag Comfort VW - diagnostický program	1	ks	12 096,00	12 096,00
1.1.2.4.6.1	Beissbarth mikroline1800software pro měření geometrie náprav	1	ks	21 000,00	21 000,00
1.1.2.5	**ODPISY**				**0,00**
1.1.2.6	**NÁKUP SLUŽEB**				**0,00**
1.1.2.6.1	Outsorcové služby				0,00
1.1.2.6.1.14					
1.1.2.6.1.15					
1.1.2.6.2	Nájem a leasing				0,00
					0,00
1.1.2.6.3	Správní a jiné poplatky				0,00
1.1.2.7	**PŘÍMÁ PODPORA**				**0,00**
					0,00
					0,00
1.2.	**NEPŘÍMÉ NÁKLADY CELKEM 5%**				**274 266,84**

Číslo smlouvy: 20/SML1535/03-PaS/PIT

Smlouva o partnerství s finančním příspěvkem č. 20/SML1535/PaS/SPRP

uzavřené podle § 1746 odst. 2 zákona č. 89/2012 Sb., občanský zákoník, ve znění pozdějších předpisů

Dodatek č. 2

(dále jen „Dodatek“)

Smluvní strany

Ústecký kraj

Sídlo:	Velká Hradební 3118/48, 400 02 Ústí nad Labem
Statutární zástupce:	Ing. Jan Schiller, hejtman Ústeckého kraje
IČ:	70892156
DIČ:	CZ70892156
Bankovní spojení:	4177102/0800
Zástupce pro věcná jednání:	Ing. Iva Tomešová, vedoucí Odboru podnikání, inovací a transformace Ing. Michaela Řeháková Krákorová, MBA., hlavní manažer v projektu Podpora polytechnického vzdělávání a gramotnosti v ÚK
Telefon:	+420 475 657 374, +420 774 067 077
E-mail:	rehakova.m@kr-ustecky.cz

(dále jen „Příjemce“)

a

Dům dětí a mládeže Cvrček, Krupka

se sídlem/místo podnikání:	Sídliště 605, Krupka
Statutární Zástupce:	Jarmila Hejná, ředitelka
IČ:	49086731
Bankovní spojení:	800950207/0100
Zástupce pro věcná jednání:	Jarmila Hejná
Telefon:	+420 602 207 347
E-mail:	ddm.krupka@volny.cz

(dále jen „Partner“)

I.

Smluvní strany uzavřely v rámci realizace projektu „Podpora polytechnického vzdělávání a gramotností v Ústeckém kraji (ÚK IKAP A2)“ reg. č. CZ.02.3.68/0.0/0.0/19_078/0017377 (dále jen „Projekt“) dne 24. 3. 2020 Smlouvu o partnerství s finančním příspěvkem, evidovanou pod číslem 20/SML1535/PaS/SPRP (dále jen „Smlouva“) ve znění Dodatku č. 1 ze dne 20. 10. 2020 evidovaného pod číslem 20/SML1535/01/PaS/SPRP (dále jen „Dodatek č. 1“).

V souladu s Článkem VIII. odst. 1. Smlouvy, se smluvní strany dohodly na změnách specifikovaných v Článku II tohoto Dodatku z důvodu změny popisu Klíčové aktivity č. 1 Technické kluby.

II.

Příloha č. 1 Přehled aktivit Partnera a monitorovacích indikátorů Smlouvy se mění a v plném rozsahu nahrazuje Přílohou č. 1 Aktualizovaný přehled aktivit a monitorovacích indikátorů Partnera tohoto Dodatku

Příloha č. 2 Rozpočet partnera Smlouvy ve znění Přílohy č. 2 rozpočet Dodatku č. 1 se mění a v plném rozsahu nahrazuje Přílohou č. 2 Aktualizovaný rozpočet pro aktivitu Technické kluby Partnera tohoto Dodatku.

III.

Závěrečná ustanovení

1. Ostatní ustanovení Smlouvy ve znění Dodatku č. 1 specifikovaném v Článku I. tohoto Dodatku zůstávají beze změn.
2. Tento Dodatek je vyhotoven ve dvou vyhotoveních, z nichž každá ze smluvních stran obdrží jeden exemplář.
3. Přílohou a nedílnou součástí tohoto Dodatku jsou Příloha č. 1 Aktualizovaný přehled aktivit a monitorovacích indikátorů Partnera a Příloha č. 2. Aktualizovaný rozpočet pro aktivitu Technické kluby Partnera specifikované v Článku II. tohoto Dodatku.
4. Smluvní strany prohlašují, že tento Dodatek byl uzavřen na základě jejich pravé a svobodné vůle, nikoliv v tísni ani za jinak nápadně nevýhodných podmínek. Partner prohlašuje, že byl seznámen se všemi závaznými dokumenty týkající se realizace Projektu včetně závazných směrnic Krajského úřadu Ústeckého kraje.
5. Tento Dodatek bude v úplném znění uveřejněn prostřednictvím registru smluv postupem dle zákona č. 340/2015 Sb., o zvláštních podmínkách účinnosti některých smluv, uveřejňování těchto smluv a o registru smluv (zákon o registru smluv), ve znění pozdějších předpisů. Partner prohlašuje, že souhlasí s uveřejněním svých osobních údajů obsažených v tomto Dodatku, které by jinak podléhaly znečitelnění, v registru smluv, popř. disponuje souhlasem třetích osob

uvedených na své straně s uveřejněním jejich osobních údajů v registru smluv, které by jinak podléhaly znečitelnění. Smluvní strany se dohodly na tom, že uveřejnění v registru smluv provede Příjemce, který zároveň zajistí, aby informace o uveřejnění tohoto Dodatku byla zaslána Partnerovi do datové schránky ID jd665mm a na e-mail: ddm.krupka@volny.cz. Dodatek nabývá platnosti dnem jeho uzavření a účinnosti dnem jeho uveřejnění v registru smluv.

6. O uzavření tohoto Dodatku bylo rozhodnuto Zastupitelstvem Ústeckého kraje č. Usnesení č. …….. ze dne ……..

V Ústí nad Labem dne …….. V …… dne ……..

…… ……

Příjemce Partner

Přílohy:

Příloha č. 1 Aktualizovaný přehled aktivit a monitorovacích indikátorů Partnera

Přílohu č. 2 Aktualizovaný rozpočet pro aktivitu Technické kluby Partnera

Příloha č. 1 Aktualizovaný přehled aktivit a monitorovacích indikátorů Partnera - Krupka

Obec: **Krupka**
Partner: DDM Cvrček, Krupka; IČ 49086731, Sídliště 605, 417 41 Krupka
Jarmila Hejná – ředitelka DDM (statutární zástupce),Bc. Michaela Vinšová – kontaktní osoba
Zapojená MŠ
MŠ Sluníčko IČ: 61514802 (Mgr. Bc. Eva Kyjovská)
MŠ Písnička, IČ: 61514870 (Mgr. Bc. Věra Cíchová)
MŠ Zvoneček, IČ: 61514811 (Bc. Ludmila Kváčová)
Základní škola a Mateřská škola Krupka, Teplická 400, Krupka, IČO: 60232731
Zapojená ZŠ
ZŠ a MŠ Krupka, Teplická IČ: 60232731 (Mgr. Tomáš Liška)
Masarykova ZŠ a MŠ Krupka IČ: 60232749 (Mgr. Ctirad Vaník)
ZŠ a SŠ Krupka IČ: 60232722 (Mgr. Martin Kaftan)
Biskupské gymnázium, ZŠ a MŠ Bohosudov IČ: 00445156 (Mgr. Jana Pucharová)
Zapojená SŠ - Biskupské gymnázium, ZŠ a MŠ Bohosudov
SŠ s finančním podílem: ~~ano~~ x ne

Popis činností:
Zajištění povinné výuky, pravidelné činnosti – kroužků a otevřených dílen pro veřejnost z Krupky a blízkého okolí.

Digitální gramotnost:
- IT učebna včetně veškerého vybavení bude umístěna v bývalém Kulturním domě (nově zrekonstruováno)
- provoz učebny bude zajišťovat hlavní vedoucí klubu, který bude zastávat i pozici garanta oblasti digitální gramotnosti (bude zaměstnán na HPP – plný úvazek)
- výuka bude zajištěna v daném minimálním rozsahu vedoucím klubu a instruktorem kroužku
- výstupy – zdokonalení komunikačních a sociálních dovedností; rozvoj kreativity; skupinová práce a navazování sociálních vazeb

Polytechnika:
- vybavení pro výuku řemesel bude umístěno v obou zařízeních DDM pro lepší přístupnost všech žáků Krupských škol
- zapojíme odborníky z praxe pro zkvalitnění výuky – Český porcelán Dubí, AGC Teplice, firmy z průmyslové zóny Krupka (jako budoucí možné zaměstnavatele)
- Bude zajištěna spolupráce s učebními obory ze ZŠ a SŠ Krupka – keramik, kuchař (bez finančního podílu); žáci budou moci docházet do keramické dílny v SŠ i v zařízení DDM
- Výstupy – zvýšení kvality výuky; snadnější uvedení na trh práce; kladný přístup ke vzdělávání a přestupu do pracovního procesu

Gramotnost – logika:
- Vybavení bude umístěno v prostorách DDM; instruktoři budou docházet na výuku do škol a zároveň budou využívat pomůcky na kroužcích
- Pro podporu čtenářské gramotnosti bude navázána spolupráce s Městskou knihovnou v Krupce (čtenářský klub aj.)
- Výstupy – podpora kladného vztahu k přírodovědným, technickým aj. oborům; kladný vztah ke vzdělávání; podpora vlastních prožitků a jejich hodnocení; rozvoj logického myšlení.

Změna formy úvazku:

Hlavní vedoucí klubu bude zaměstnán na 100% HPP. Bude současně garantem oblasti robotiky. Na DPČ budou zaměstnáni garanti oblasti (polytechnika, gramotnost – logika). Na DPP budou zaměstnáni instruktoři kroužků (v každé oblasti jeden).
Jednotlivé pozice a jejich celková časová dotace za celou dobu projektu jsou uvedeny v Rozpočtu. Pozice Garantů a Instruktorů budou obsazovány s ohledem na reálnou situaci a potřebu v zapojených školách. Celková časová dotace na jednotlivé činnosti se případným navýšením zapojených pracovníků nezmění.

V tabulkách níže jsou uvedeny aktivity v oblastech a jejich předpokládaná časová dotace pro jednotlivé cílové skupiny.
Povinná výuka bude zajišťována ve třech oblastech. Zpracované výukové programy určené pro jednotlivé cílové skupiny žáků budou nabídnuty školám a v případě zájmu budou ve spolupráci s pedagogy realizovány na zapojených školách, vždy dle aktuální situace a na základě potřeb a provozně technických podmínek zapojené školy.
Zájmové vzdělávání bude realizováno ve třech oblastech formou kroužků na základě připravených plánů. Organizace kroužků bude přizpůsobena potřebám a zájmu jednotlivým cílových skupin žáků (MŠ, 1. st. ZŠ, 2. st. ZŠ a SŠ). Kroužky by měly zpravidla probíhat pravidelně, mohou být realizovány i na zapojených školách a v závislosti na aktuální situaci i on-line.
Realizace otevřených dílen je předpokládána v ideálním případě 1 x za měsíc v každé oblasti. Jejich četnost, délka a specifikace však bude vždy závislá na aktuální situaci, ale především na zájmu a požadavcích cílových skupin, pro které jsou určeny. V závislosti na aktuální situaci je možné některé akce realizovat i on-line.

	Robotika - programování									
	PV třída	PV				K - 1 skupina				OD
	MŠ	1.st.ZŠ	2.st.ZŠ	SŠ	Celkem PV	MŠ	1.st.ZŠ	2.st.ZŠ	SŠ	
počet hod za týden	0	0	0	0	0	2	2	2	2	8
počet hodin školní rok (10 měsíců)	*4*	*4*	*8*	*8*	*24*	80	80	80	80	80
počet hodin školní rok TŘÍDA	4	8	16	16	**44**	0	0	0	0	
	Řemeslo - kreativita									
	PV třída	PV				K - 1 skupina				OD
	MŠ	1.st.ZŠ	2.st.ZŠ	SŠ	Celkem PV	MŠ	1.st.ZŠ	2.st.ZŠ	SŠ	
počet hod za týden	0	0	0	0	0	2		2		8
počet hodin školní rok (10 měsíců)	*4*	*4*	*8*	*4*	*20*	80		80		80
počet hodin školní rok TŘÍDA	4	8	16	8	**36**	0	0	0	0	
	Gramotnosti - logika									
	PV třída	PV				K - 1 skupina				OD
	MŠ	1.st.ZŠ	2.st.ZŠ	SŠ	Celkem PV	MŠ	1.st.ZŠ	2.st.ZŠ	SŠ	
počet hod za týden	0	0	0	0	0	2		2		8

počet hodin školní rok (10 měsíců)	*4*	*4*	*4*	*4*	*16*	80		80		80
počet hodin školní rok TŘÍDA	4	8	8	8	**28**	0	0	0	0	

měsíčně

Monitorovací indikátory/Výstupy:

- Výukové programy 12 – 4x robotika, 4x polytechnika, 4x gramotnosti
- Kroužky 8 – 4x robotika, 2x polytechnika, 2x gramotnosti
- Otevřené dílny 3 – robotika, polytechnika, gramotnosti
- Počet zapojených organizací - 9

Příloha č. 2 Aktualizovaný Rozpočet pro aktivitu Technické kluby Partnera - Krupka

číslo položky	název položky	počet jednotek	jednotka	sazba Kč	Rozpočet
1	**CELKOVĚ ZPUSOBILÉ VÝDAJE**				**5 735 896,95**
1.1.	**Výdaje na přímé aktivity**				**5 462 759,00**
1.1.1	**Výdaje na přímé aktivity - investiční**				**164 746,00**
1.1.1.1	**STROJE a ZAŘÍZENÍ**				**67 946,00**
1.1.1.1.1.13	5-ti operační dřevoobráběcí stroj (pila, srovnávačka, protahovačka, fréza, dlabačka)	1	kus	67 946,00	67 946,00
1.1.1.2	**HARDWARE, SW a OSOBNÍ VYBAVENÍ**				**96 800,00**
1.1.1.2.1.12	multifunkční display se stojanem (multiboard)	1	kus	96 800,00	96 800,00
1.1.1.3	**NEHMOTNÝ INVESTIČNÍ MAJETEK**				**0,00**
1.1.2	**Výdaje na přímé aktivity - neinvestiční**				**5 298 013,00**
1.1.2.1	**OSOBNÍ NÁKLADY**				**3 206 880,00**
1.1.2.1.1	Platy, odměny z dohod a pojistné				3 206 880,00
1.1.2.1.1.1	Platy				1 440 000,00
1.1.2.1.1.1.05.1	Vedoucí klubu + garant oblasti digitální gramotnost	36	měsíc	40 000,00	1 440 000,00
1.1.2.1.1.2	Odměny z dohod (DPČ)				720 000,00
1.1.2.1.1.2.07.4	Garant oblasti polytechnika	1440	hod	250,00	360 000,00
1.1.2.1.1.2.11.5	Garant oblasti gramotností - logika	1440	hod	250,00	360 000,00
1.1.2.1.1.3	Odměny z dohod (DPP)				316 800,00
1.1.2.1.1.3.04.5	Instruktor kroužku digitální gramotnost	480	hod	220,00	105 600,00
1.1.2.1.1.3.06.6	Instruktor kroužku polytechnika	480	hod	220,00	105 600,00
1.1.2.1.1.3.09.5	Instruktor kroužku gramotnosti - logika	480	hod	220,00	105 600,00
1.1.2.1.2	Pojistné na sociální zabezpečení				535 680,00
1.1.2.1.2.1	Pojistné na sociální zabezpečení z platů a DPČ				535 680,00
1.1.2.1.2.2	Pojistné na sociální zabezpečení z DPP				
1.1.2.1.3	Pojistné na zdravotní zabezpečení				194 400,00
1.1.2.1.3.1	Pojistné na zdravotní zabezpečení z platů a DPČ				194 400,00
1.1.2.1.3.2	Pojistné na zdravotní zabezpečení z DPP				
1.1.2.1.4	FKSP				0,00
1.1.2.1.5	Jiné povinné výdaje				0,00
1.1.2.2	**CESTOVNÍ NÁHRADY**				**0,00**
1.1.2.2.1	Zahraniční				0,00
1.1.2.2.2	Per Diem				0,00
1.1.2.3	**HMOTNÝ MAJETEK A MATERIÁL**				**2 063 133,00**
1.1.2.3.1	**HW a osobní vybavení**				**1 573 178,00**
	HW a osobní vybavení digitální gramotnost				1 321 555,00
	HW a osobní vybavení polytechnika - Řemeslo				145 631,00
	HW a osobní vybavení gramotnosti - Logika				105 992,00

1.1.2.3.2	**Stroje a zařízení**				**129 955,00**
	Stroje a zařízení polytechnická gramotnost - Řemesla				129 955,00
1.1.2.3.3	**Materiál**				**360 000,00**
1.1.2.3.3.1.22	spotřební materiál digitální gramotnost	1	soubor	180 000,00	180 000,00
1.1.2.3.3.1.23	spotřební materiál gramotnosti - logika	1	soubor	0,00	0,00
1.1.2.3.3.1.24	spotřební materiál gramotnosti - polytechnika	1	soubor	180 000,00	180 000,00
1.1.2.4	**NEHMOTNÝ MAJETEK**				**28 000,00**
1.1.2.4.1.10	výukový SW pro prim.vzdělávání	1	ks	28 000,00	28 000,00
1.1.2.5	**ODPISY**				**0,00**
1.1.2.6	**NÁKUP SLUŽEB**				**0,00**
1.1.2.6.1	Outsorcové služby				0,00
1.1.2.6.1.14					
1.1.2.6.1.15					
1.1.2.6.2	Nájem a leasing				0,00
					0,00
1.1.2.6.3	Správní a jiné poplatky				0,00
1.1.2.7	**PŘÍMÁ PODPORA**				**0,00**
					0,00
					0,00
1.2.	**NEPŘÍMÉ NÁKLADY CELKEM 5%**				**273 137,95**

Číslo smlouvy: 20/SML1536/03-PaS/PIT

Smlouva o partnerství s finančním příspěvkem č. 20/SML1536/PaS/SPRP

uzavřené podle § 1746 odst. 2 zákona č. 89/2012 Sb., občanský zákoník, ve znění pozdějších předpisů

Dodatek č. 3

(dále jen „Dodatek“)

Smluvní strany

Ústecký kraj

Sídlo:	Velká Hradební 3118/48, 400 02 Ústí nad Labem
Statutární zástupce:	Ing. Jan Schiller, hejtman Ústeckého kraje
IČ:	70892156
DIČ:	CZ70892156
Bankovní spojení:	4177102/0800
Zástupce pro věcná jednání:	Ing. Iva Tomešová, vedoucí Odboru podnikání, inovací a transformace Ing. Michaela Řeháková Krákorová, MBA., hlavní manažer v projektu Podpora polytechnického vzdělávání a gramotnosti v ÚK
Telefon:	+420 475 657 374, +420 774 067 077
E-mail:	rehakova.m@kr-ustecky.cz

(dále jen „Příjemce“)

a

Město Litvínov

se sídlem/místo podnikání:	náměstí Míru 11, 436 01 Litvínov,
Statutární Zástupce:	Bc. Kamila Bláhová, statutární zástupce
IČ:	00266027
Bankovní spojení:	94-1211491/0710
Zástupce pro věcná jednání:	Mgr. Veronika Knoblochová, Ing. Lucie Krupková
Telefon:	+420 476767960, 777 462 343
E-mail:	veronika.knoblochova@mulitvinov.cz, lucie.krupkova@mulitvinov.cz

(dále jen „Partner“)

I.

Smluvní strany uzavřely v rámci realizace projektu „Podpora polytechnického vzdělávání a gramotností v Ústeckém kraji (ÚK IKAP A2)“ reg. č. CZ.02.3.68/0.0/0.0/19_078/0017377 (dále jen „Projekt“) dne 24. 3. 2020 Smlouvu o partnerství s finančním příspěvkem, evidovanou pod číslem 20/SML1536/PaS/SPRP (dále jen „Smlouva“) ve znění Dodatku č. 1 ze dne 30. 10. 2020 evidovaného pod číslem 20/SML1536/01/PaS/SPRP (dále jen „Dodatek č. 1“) a Dodatku č. 2 ze dne 16. 9. 2021 evidovaného pod číslem 20/SML1536/02-PaS/SPRP (dále jen „Dodatek č. 2“).

V souladu s Článkem VIII. odst. 1. Smlouvy, se smluvní strany dohodly na změnách specifikovaných v Článku II tohoto Dodatku z důvodu změny popisu Klíčové aktivity č. 1 Technické kluby.

II.

Příloha č. 1 Přehled aktivit Partnera a monitorovacích indikátorů Smlouvy se mění a v plném rozsahu nahrazuje Přílohou č. 1 Aktualizovaný přehled aktivit a monitorovacích indikátorů Partnera tohoto Dodatku

Příloha č. 2 Rozpočet partnera Smlouvy ve znění Přílohy č. 1 rozpočet Dodatku č. 2 se mění a v plném rozsahu nahrazuje Přílohou č. 2 Aktualizovaný rozpočet pro aktivitu Technické kluby Partnera tohoto Dodatku.

III.

Závěrečná ustanovení

1. Ostatní ustanovení Smlouvy ve znění Dodatku č. 1 a Dodatku č. 2 specifikovaných v Článku I. tohoto Dodatku zůstávají beze změn.
2. Tento Dodatek je vyhotoven ve dvou vyhotoveních, z nichž každá ze smluvních stran obdrží jeden exemplář.
3. Přílohou a nedílnou součástí tohoto Dodatku jsou Příloha č. 1 Aktualizovaný přehled aktivit a monitorovacích indikátorů Partnera a Příloha č. 2. Aktualizovaný rozpočet pro aktivitu Technické kluby Partnera specifikované v Článku II. tohoto Dodatku.
4. Smluvní strany prohlašují, že tento Dodatek byl uzavřen na základě jejich pravé a svobodné vůle, nikoliv v tísni ani za jinak nápadně nevýhodných podmínek. Partner prohlašuje, že byl seznámen se všemi závaznými dokumenty týkající se realizace Projektu včetně závazných směrnic Krajského úřadu Ústeckého kraje.
5. Tento Dodatek bude v úplném znění uveřejněn prostřednictvím registru smluv postupem dle zákona č. 340/2015 Sb., o zvláštních podmínkách účinnosti některých smluv, uveřejňování těchto smluv a o registru smluv (zákon o registru smluv), ve znění pozdějších předpisů. Partner prohlašuje, že souhlasí s uveřejněním svých osobních údajů obsažených v tomto Dodatku, které by jinak podléhaly znečitelnění, v registru smluv, popř. disponuje souhlasem třetích osob

uvedených na své straně s uveřejněním jejich osobních údajů v registru smluv, které by jinak podléhaly znečitelnění. Smluvní strany se dohodly na tom, že uveřejnění v registru smluv provede Příjemce, který zároveň zajistí, aby informace o uveřejnění tohoto Dodatku byla zaslána Partnerovi do datové schránky ID 8tybqzk a na e-mail: miroslava.sieberova@mulitvinov.cz. Dodatek nabývá platnosti dnem jeho uzavření a účinnosti dnem jeho uveřejnění v registru smluv.

6. O uzavření tohoto Dodatku bylo rozhodnuto Zastupitelstvem Ústeckého kraje č. Usnesení č. …….. ze dne ……..

V Ústí nad Labem dne …….. V …… dne ……..

…… ……

Příjemce Partner

Přílohy:

Příloha č. 1 Aktualizovaný přehled aktivit a monitorovacích indikátorů Partnera

Přílohu č. 2 Aktualizovaný rozpočet pro aktivitu Technické kluby Partnera

Příloha č. 1 Aktualizovaný přehled aktivit a monitorovacích indikátorů Partnera – Město Litvínov

Obec: Město Litvínov
Partner: Město Litvínov se sídlem Městský úřad Litvínov, náměstí Míru 11, 436 01 Litvínov; statutární zástupce: Mgr. Kamila Bláhová – starostka; kontaktní osoba: Mgr. Veronika Knoblochová, IČO: 00266027
Zapojená MŠ – Základní škola a Mateřská škola Litvínov, Ruská 2059, okres Most; IČO: 47 326 531
Zapojená ZŠ – Základní škola a Mateřská škola Litvínov, Ruská 2059, okres Most IČO: 47 326 531
Zapojená SŠ – Střední odborná škola pro ochranu a obnovu životního prostředí – Schola Humanitas, Litvínov, Ukrajinská 379, okres Most; IČO: 00 832 375
SŠ s finančním podílem: ne
Město Litvínov bude ve spolupráci se zapojenou MŠ, ZŠ a SŠ realizovat aktivity Technického klubu ve třech oblastech: 1) Oblast řemesel a kreativity 2) Oblast IT a robotiky 3) Oblast technické gramotnosti a logiky. Technický klub bude rozšiřovat zájmové vzdělávání v Litvínově, svým zaměřením zasáhne také do povinné výuky CS, kterými jsou děti MŠ, žáci 1. stupně ZŠ, žáci 2. stupně ZŠ a žáci SŠ. Pro pedagogy, rodiče a veřejnost budou v TK pravidelně realizovány otevřené dílny. Organizačně bude TK zajišťovat vedoucí TK ve spolupráci s odbornými garanty jednotlivých oblastí a s instruktory kroužků. TK pro děti z MŠ bude provozován v prostorách „Lesánku“. TK pro žáky bude provozován v prostorech SŠ Humanitas. Hlavním cílem projektu je zvýšení kvality výuky v předškolním, základním a středním vzdělávání v ORP Litvínov.
V rámci projektu budou realizovány tyto aktivity:

- kroužky
- povinná výuka MŠ, ZŠ, SŠ
- otevřené dílny

V tabulkách níže jsou uvedeny aktivity v oblastech a jejich předpokládaná časová dotace pro jednotlivé cílové skupiny.
Povinná výuka bude zajišťována ve třech oblastech. Zpracované výukové programy určené pro jednotlivé cílové skupiny žáků budou nabídnuty školám a v případě zájmu budou ve spolupráci s pedagogy realizovány na zapojených školách, vždy dle aktuální situace a na základě potřeb a provozně technických podmínek zapojené školy.
Zájmové vzdělávání bude realizováno ve třech oblastech formou kroužků na základě připravených plánů. Organizace kroužků bude přizpůsobena potřebám a zájmu jednotlivým cílových skupin žáků (MŠ, 1. st. ZŠ, 2. st. ZŠ a SŠ). Kroužky by měly zpravidla probíhat pravidelně, mohou být realizovány i na zapojených školách a v závislosti na aktuální situaci i on-line.
Realizace otevřených dílen je předpokládána v ideálním případě 1 x za měsíc v každé oblasti. Jejich četnost, délka a specifikace však bude vždy závislá na aktuální situaci, ale především na zájmu a požadavcích cílových skupin, pro které jsou určeny. V závislosti na aktuální situaci je možné některé akce realizovat i on-line.

Aktivita kroužky:

kroužek 1	MŠ robotika	80 hod/ rok
kroužek 2	1. st. ZŠ ROBOTIKA	80 hod/ rok
kroužek 3	2. st. ZŠ ROBOTIKA	80 hod/ rok

kroužek 4	SŠ Robotika	80 hod/ rok
kroužek 5	MŠ + 1. stu. ZŠ - řemeslo, kreativita	80 hod/ rok
kroužek 6	2. st. ZŠ + SŠ - řemeslo, kreativita	80 hod/ rok
kroužek 7	MŠ + 1 stupeň ZŠ gramotnosti, logika	80 hod/ rok
kroužek 8	2. stu.ZŠ + SŠ Gramotnosti, logika	80 hod/ rok

Kroužky budou zaměřeny na všechny tři oblasti (Robotika a IT, řemeslo a kreativita, gramotnosti a logika), náročnost a úroveň kroužků je přizpůsobena věkové kategorii (MŠ, 1. st. ZŠ, 2. st. ZŠ, SŠ). Minimální počet účastníků kroužku bude 5, ale předpokládáme účast vyšší. Kapacita kroužku bude max 15 dětí/ žáků. Výstupy: 8 kroužků,

Aktivita povinná výuka

Přehled oblastí a rozsahu výuky:

	Povinná výuka	
OBLAST ROBOTIKA	MŠ, ZŠ (1. a 2 stupeň) , SŠ	44 HOD/ ROK
OBLAST ŘEMESLO	MŠ, ZŠ (1. a 2 stupeň) , SŠ	36 HOD/ ROK
OBLAST LOGIKA	MŠ, ZŠ (1. a 2 stupeň) , SŠ	28 HOD/ ROK

Praktická výuka bude součástí vzdělávacích plánů škol, bude zasahovat do všech 3 tematických oblastí vzdělávání, které jsou předmětem projektu. V rámci partnerské spolupráce budou TK v povinné výuce využívány dětmi z MŠ Ruská, žáky 1. a 2. stupně ZŠ Ruská a žáky SŠ Humanitas. Pro každou CS bude využíván ucelený program vzdělávání pro každou tematickou oblast. Ve spolupráci se školami a jejich pedagogy budou aktivitu zajišťovat především odborní garanti oblasti. Děti/ žáci budou v rámci výuky rozděleni do skupin o max. 16 dětech/ žácích. Praktická výuka bude zahrnuta do školních vzdělávacích plánů.
Výstupy aktivity:
12 ucelených programů,

Aktivita Otevřené dílny

Aktivita je zaměřena na propagaci a zvýšení zájmu o technické vzdělávání v ORP Litvínov. Aktivita je určena pedagogům, rodičům a veřejnosti, kteří budou zváni do TK na tzv. Otevřené dílny. Aktivitu budou ve spolupráci s vedoucím TK zajišťovat garanti jednotlivých oblastí. Aktivita bude probíhat minimálně 8 hodin/ měsíc pro oblast robotiky, řemesel a gramotností a logiky.

Jednotlivé pozice a jejich celková časová dotace za celou dobu projektu jsou uvedeny v Rozpočtu. Pozice budou obsazovány s ohledem na reálnou situaci, zájem cílových skupin a potřebu v zapojených školách.

Cílová skupina: MŠ, ZŠ, SŠ

Monitorovací indikátory/Výstupy:

- Kroužky – 8
- Otevřené dílny – 3
- Výukové programy: 12
- Zapojené subjekty: 2

Příloha č. 2 Aktualizovaný Rozpočet pro aktivitu Technické kluby Partnera – Město Litvínov

číslo položky	název položky	počet jednotek	jednotka	sazba Kč	Rozpočet
1	**CELKOVĚ ZPUSOBILÉ VÝDAJE**				**5 764 227,00**
1.1.	**Výdaje na přímé aktivity**				**5 489 740,00**
1.1.1	**Výdaje na přímé aktivity - investiční**				**239 951,00**
1.1.1.1	**STROJE a ZAŘÍZENÍ**				**143 151,00**
1.1.1.1.1.14	5-ti operační dřevoobráběcí stroj (pila, srovnávačka, protahovačka, fréza, dlabačka)	1	kus	78 537,00	78 537,00
1.1.1.1.1.15	Modelářská CNC frézka pro gravírování a rytí	1	kus	64 614,00	64 614,00
1.1.1.2	**HARDWARE, SW a OSOBNÍ VYBAVENÍ**				**96 800,00**
1.1.1.2.1.14	Interaktivní display 70" + příslušenství	1	ks	96 800,00	96 800,00
1.1.1.3	**NEHMOTNÝ INVESTIČNÍ MAJETEK**				**0,00**
1.1.2	**Výdaje na přímé aktivity - neinvestiční**				**5 249 789,00**
1.1.2.1	**OSOBNÍ NÁKLADY**				**3 206 880,00**
1.1.2.1.1	Platy, odměny z dohod a pojistné				3 206 880,00
1.1.2.1.1.1	Platy				1 080 000,00
1.1.2.1.1.1.1.5	Vedoucí klubu	36	měsíc	30 000,00	1 080 000,00
1.1.2.1.1.07.4	Garant oblasti digitální gramotnost	0	měsíc	10 000,00	0,00
1.1.2.1.1.2	Odměny z dohod (DPČ)				1 020 000,00
1.1.2.1.1.2.07.5	Garant oblasti polytechnika	1280	hod	250,00	320 000,00
1.1.2.1.1.2.11.6	Garant oblasti gramotností - logika	1360	hod	250,00	340 000,00
1.1.2.1.1.2.23.1	Garant oblasti digitální gramotnost	1440	hod	250,00	360 000,00
1.1.2.1.1.3	Odměny z dohod (DPP)				397 080,00
1.1.2.1.1.3.04.6	Instruktor kroužku digitální gramotnost	1050	hod	220,00	230 980,00
1.1.2.1.1.3.06.7	Instruktor kroužku polytechnika	548	hod	220,00	120 560,00
1.1.2.1.1.3.09.6	Instruktor kroužku gramotnosti - logika	207	hod	220,00	45 540,00
1.1.2.1.2	Pojistné na sociální zabezpečení				520 800,00
1.1.2.1.2.1	Pojistné na sociální zabezpečení z platů a DPČ				520 800,00
1.1.2.1.2.2	Pojistné na sociální zabezpečení z DPP				
1.1.2.1.3	Pojistné na zdravotní zabezpečení				189 000,00
1.1.2.1.3.1	Pojistné na zdravotní zabezpečení z platů a DPČ				189 000,00
1.1.2.1.3.2	Pojistné na zdravotní zabezpečení z DPP				
1.1.2.1.4	FKSP				0,00
1.1.2.1.5	Jiné povinné výdaje				0,00
1.1.2.2	**CESTOVNÍ NÁHRADY**				**0,00**
1.1.2.2.1	Zahraniční				0,00
1.1.2.2.2	Per Diem				0,00
1.1.2.3	**HMOTNÝ MAJETEK A MATERIÁL**				**2 022 909,00**
1.1.2.3.1	**HW a osobní vybavení**				**1 267 303,51**

	HW a osobní vybavení digitální gramotnost				1 033 558,06
	HW a osobní vybavení polytechnika - Řemeslo				163 573,45
	HW a osobní vybavení gramotnosti - Logika				70 172,00
1.1.2.3.2	**Stroje a zařízení**				**214 297,26**
	Stroje a zařízení polytechnická gramotnost - Řemesla				214 297,26
1.1.2.3.3	**Materiál**				**541 308,23**
1.1.2.3.3.1.25	spotřební materiál digitální gramotnost	1	soubor	162 000,00	162 000,00
1.1.2.3.3.1.26	spotřební materiál polytechnika	1	soubor	318 448,23	318 448,23
1.1.2.3.3.1.27	spotřební materiál gramotnosti - logika	1	soubor	60 860,00	60 860,00
1.1.2.4	**NEHMOTNÝ MAJETEK**				**20 000,00**
1.1.2.4.3.2	Výukový software k panelu	1	ks	20 000,00	20 000,00
1.1.2.5	**ODPISY**				**0,00**
1.1.2.6	**NÁKUP SLUŽEB**				**0,00**
1.1.2.6.1	Outsorcové služby				0,00
1.1.2.6.1.14					
1.1.2.6.1.15					
1.1.2.6.2	Nájem a leasing				0,00
					0,00
1.1.2.6.3	Správní a jiné poplatky				0,00
1.1.2.7	**PŘÍMÁ PODPORA**				**0,00**
					0,00
					0,00
1.2.	**NEPŘÍMÉ NÁKLADY CELKEM 5%**				**274 487,00**

Číslo smlouvy: 20/SML1537/02-PaS/PIT

Smlouva o partnerství s finančním příspěvkem č. 20/SML1537/PaS/SPRP

uzavřené podle § 1746 odst. 2 zákona č. 89/2012 Sb., občanský zákoník, ve znění pozdějších předpisů

Dodatek č. 2

(dále jen „Dodatek“)

Smluvní strany

Ústecký kraj

Sídlo:	Velká Hradební 3118/48, 400 02 Ústí nad Labem
Statutární zástupce:	Ing. Jan Schiller, hejtman Ústeckého kraje
IČ:	70892156
DIČ:	CZ70892156
Bankovní spojení:	4177102/0800
Zástupce pro věcná jednání:	Ing. Iva Tomešová, vedoucí Odboru podnikání, inovací a transformace Ing. Michaela Řeháková Krákorová, MBA., hlavní manažer v projektu Podpora polytechnického vzdělávání a gramotnosti v ÚK
Telefon:	+420 475 657 374, +420 774 067 077
E-mail:	rehakova.m@kr-ustecky.cz

(dále jen „Příjemce“)

a

Dům dětí a mládeže ELKO Lovosice, Václavské náměstí 1

se sídlem/místo podnikání:	Václavské náměstí 179/1, Lovosice
Statutární Zástupce:	Venuše Krčmářová, ředitelka
IČ:	46768327
Bankovní spojení:	2016930287/0100
Zástupce pro věcná jednání:	Venuše Krčmářová, Mgr. Jaromíra Venclíčková
Telefon:	+420 731 612 022, 721 683 092
E-mail:	elko@raz-dva.cz, jarkaven@seznam.cz

(dále jen „Partner“)

I.

Smluvní strany uzavřely v rámci realizace projektu „Podpora polytechnického vzdělávání a gramotností v Ústeckém kraji (ÚK IKAP A2)“ reg. č. CZ.02.3.68/0.0/0.0/19_078/0017377 (dále jen „Projekt“) dne 24. 3. 2020 Smlouvu o partnerství s finančním příspěvkem, evidovanou pod číslem 20/SML1537/PaS/SPRP (dále jen „Smlouva“) ve znění Dodatku č. 1 ze dne 21. 10. 2020 evidovaného pod číslem 20/SML1537/01/PaS/SPRP (dále jen „Dodatek č. 1“).

V souladu s Článkem VIII. odst. 1. Smlouvy, se smluvní strany dohodly na změnách specifikovaných v Článku II tohoto Dodatku z důvodu změny popisu Klíčové aktivity č. 1 Technické kluby.

II.

Příloha č. 1 Přehled aktivit Partnera a monitorovacích indikátorů Smlouvy se mění a v plném rozsahu nahrazuje Přílohou č. 1 Aktualizovaný přehled aktivit a monitorovacích indikátorů Partnera tohoto Dodatku

Příloha č. 2 Rozpočet partnera Smlouvy ve znění Přílohy č. 2 rozpočet Dodatku č. 1 se mění a v plném rozsahu nahrazuje Přílohou č. 2 Aktualizovaný rozpočet pro aktivitu Technické kluby Partnera tohoto Dodatku.

III.

Závěrečná ustanovení

1. Ostatní ustanovení Smlouvy ve znění Dodatku č. 1 specifikovaném v Článku I. tohoto Dodatku zůstávají beze změn.
2. Tento Dodatek je vyhotoven ve dvou vyhotoveních, z nichž každá ze smluvních stran obdrží jeden exemplář.
3. Přílohou a nedílnou součástí tohoto Dodatku jsou Příloha č. 1 Aktualizovaný přehled aktivit a monitorovacích indikátorů Partnera a Příloha č. 2. Aktualizovaný rozpočet pro aktivitu Technické kluby Partnera specifikované v Článku II. tohoto Dodatku.
4. Smluvní strany prohlašují, že tento Dodatek byl uzavřen na základě jejich pravé a svobodné vůle, nikoliv v tísni ani za jinak nápadně nevýhodných podmínek. Partner prohlašuje, že byl seznámen se všemi závaznými dokumenty týkající se realizace Projektu včetně závazných směrnic Krajského úřadu Ústeckého kraje.
5. Tento Dodatek bude v úplném znění uveřejněn prostřednictvím registru smluv postupem dle zákona č. 340/2015 Sb., o zvláštních podmínkách účinnosti některých smluv, uveřejňování těchto smluv a o registru smluv (zákon o registru smluv), ve znění pozdějších předpisů. Partner prohlašuje, že souhlasí s uveřejněním svých osobních údajů obsažených v tomto Dodatku, které by jinak podléhaly znečitelnění, v registru smluv, popř. disponuje souhlasem třetích osob

uvedených na své straně s uveřejněním jejich osobních údajů v registru smluv, které by jinak podléhaly znečitelnění. Smluvní strany se dohodly na tom, že uveřejnění v registru smluv provede Příjemce, který zároveň zajistí, aby informace o uveřejnění tohoto Dodatku byla zaslána Partnerovi do datové schránky ID ytbbs49 a na e-mail: elko@raz-dva.cz. Dodatek nabývá platnosti dnem jeho uzavření a účinnosti dnem jeho uveřejnění v registru smluv.

6. O uzavření tohoto Dodatku bylo rozhodnuto Zastupitelstvem Ústeckého kraje č. Usnesení č. …….. ze dne ……..

V Ústí nad Labem dne …….. V …… dne ……..

…… ……

Příjemce Partner

Přílohy:

Příloha č. 1 Aktualizovaný přehled aktivit a monitorovacích indikátorů Partnera

Přílohu č. 2 Aktualizovaný rozpočet pro aktivitu Technické kluby Partnera

Příloha č. 1 Aktualizovaný přehled aktivit a monitorovacích indikátorů Partnera - Lovosice

Obec: **Město Lovosice**

***Partner:** název - Dům dětí a mládeže ELKO Lovosice, IČ: 46768327, adresa - Václavské náměstí 1, 410 02 Lovosice, statutární zástupce - Venuše Krčmářová/ředitelka, kontaktní osoba - Venuše Krčmářová*

Zapojená MŠ – název – Mateřská škola U Koníčka, IČ: 46772090
Zapojená ZŠ – název – Základní škola Antonína Baráka, IČ: 46771816
Základní škola Lovosice, Sady pionýrů 355/2, okres Litoměřice, Lovosice, IČO: 46773461
Základní škola Všehrdova 1, Lovosice, Lovosice, IČO: 46771786
Zapojená SŠ – název - Střední odborná škola technická a zahradnická, Lovosice, příspěvková organizace, Lovosice, IČO: 82571
SŠ s finančním podílem: ~~ano~~ x ne
Popis činností v rámci projektu:
Technický klub (TK) bude pro cílové skupiny zajišťovat realizaci kroužků, výukových programů a otevřené dílny v těchto oblastech vzdělání:

- Digitální gramotnost - robotika a programování
- Gramotnosti a logické myšlení
- Řemeslo a kreativita

Členěny budou dle věkové kategorie cílové skupiny na aktivity pro žáky z MŠ, 1.st ZŠ, 2.st ZŠ a SŠ. V těchto třech oblastech bude nabídnuta veřejnosti tzv. otevřená dílna, kde budou moci nejen děti, ale i dospělí vyzkoušet, ověřit a rozšířit své dovednosti. Nedílnou součástí aktivit TK bude také zajištění akcí v rámci formálního vzdělávání, které proběhne na zapojených školách.
Kroužky budou určeny pro děti a žáky ve všech 3 oblastech. Bude také provozována otevřená dílna, kde budou moci přijít neorganizované skupiny i jednotlivci a vyzkoušet si své znalosti a dovednosti pod odborným dohledem. Povinná výuka bude zajišťována formou výukových programů, Určeny budou pro mateřské školy a přípravné ročníky, základní školy a střední školy.
SŠ bude zabezpečovat činnosti související s realizací řemesel (polytechnická výchova). Bude zajišťovat PV, K i OD a to pro MŠ, ZŠ i SŠ v minimálním rozsahu, který je stanoven ze strany UK.
Realizaci dalších dvou oblastí bude zabezpečovat DDM.

V tabulkách níže jsou uvedeny aktivity v oblastech a jejich předpokládaná časová dotace pro jednotlivé cílové skupiny.
Povinná výuka bude zajišťována ve třech oblastech. Zpracované výukové programy určené pro jednotlivé cílové skupiny žáků budou nabídnuty školám a v případě zájmu budou ve spolupráci s pedagogy realizovány na zapojených školách, vždy dle aktuální situace a na základě potřeb a provozně technických podmínek zapojené školy.
Zájmové vzdělávání bude realizováno ve třech oblastech formou kroužků na základě připravených plánů. Organizace kroužků bude přizpůsobena potřebám a zájmu jednotlivým cílových skupin žáků (MŠ, 1. st. ZŠ, 2. st. ZŠ a SŠ). Kroužky by měly zpravidla probíhat pravidelně, mohou být realizovány i na zapojených školách a v závislosti na aktuální situaci i on-line.

Realizace otevřených dílen je předpokládána v ideálním případě 1 x za měsíc v každé oblasti. Jejich četnost, délka a specifikace však bude vždy závislá na aktuální situaci, ale především na zájmu a požadavcích cílových skupin, pro které jsou určeny. V závislosti na aktuální situaci je možné některé akce realizovat i on-line.

Vysvětlení zkratek v tabulkách.: PV- povinná výuka, K – kroužek, OD – otevřená dílna

1. Řemeslo a kreativita (polytechnická výchova):

Řemeslo (kreativita)											
	PV třída	PV skupina				K - 1 skupina				OD	Celkem K + OD
	MŠ	1.st.ZŠ	2.st.ZŠ	SŠ	Celkem PV	MŠ	1.st.ZŠ	2.st.ZŠ	SŠ		
max. počet hod týden/ měsíc	0	0	0	0	0	2		2		8	12
max. počet hodin školní rok (10 měsíců)	*4*	*4*	*8*	*4*	*20*	80		80		80	240
počet hodin školní rok TŘÍDA	4	8	16	8	**36**	0	0	0	0		0

V rámci této činnosti budeme zaměstnávat garanta oblasti a instruktora kroužku pro polytechnickou výchovu. Významný stroj: Kombinovaný pěti-operační stroj, který je určen pro náročné kutily a řemeslníky. Jeden stroj sdružuje několik funkcí: formátovací pila, spodní frézka, srovnávačka, protah a dlabačka (standardní příslušenství v ceně stroje). Stroj bude používán pro fyzickou přípravu polotovarů potřebných k výuce žáků MŠ a ZŠ. Starší žáci MŠ budou moci stroj využívat přímo ve výuce pod odborným vedením lektora. Dále bude stroj využíván při realizaci projektů otevřených dílen a pro středoškoláky. Hlavním přínosem pro jednotlivé cílové skupiny bude získání a rozvoj kompetencí pro práci se stroji, systémové propojení přípravy výroby a realizace výroby, implementace a vyzkoušení se zpětnou vazbou. Pro zájemce o řemeslo osvojení si kombinace přístupů ručního a strojního obrábění či zpracování.
Výstupy: 4 vzdělávací programy, 2 kroužky, otevřená dílna
Bude zajištěno: x garant (DPČ) + instruktor (DPP)

Robotiku a programování a podpopru logických gramotností bude zabezpečovat DDM.

2. Robotika a programování:

Robotika - programování											
	PV třída	PV				K - 1 skupina				OD	Celkem K + OD
	MŠ	1.st.ZŠ	2.st.ZŠ	SŠ	Celkem PV	MŠ	1.st.ZŠ	2.st.ZŠ	SŠ		
počet hod za týden	0	0	0	0	0	2	2	2	2	8	16

počet hodin školní rok (10 měsíců)	*4*	*4*	*8*	*8*	*24*	80	80	80	80	80	400
počet hodin školní rok TŘÍDA	4	8	16	16	**44**	0	0	0	0		0

V rámci této činnosti budeme zaměstnávat vedoucího technického klubu a garanta oblasti.
Výstupy: 4 vzdělávací programy, 4 kroužky, otevřená dílna
Software: Software pro TK - výukový program Corinth je vhodný pro všechny cílové skupiny. Zahrnuje v sobě výukové programy pro vzdělávání v oblastech gramotnosti, robotiky i polytechniky. Přínosem pro cílové skupiny je rozvoj logického myšlení, pomocí 3D modelů pochopení daných problémů.

Bude zajištěno: 1x vedoucí technického klubu (HPP), garant (DPČ), instruktor (DPP)
3. Gramotnost - logika:

Gramotnosti - logika											
	PV třída	PV				K - 1 skupina				OD	Celkem K + OD
	MŠ	1.st.ZŠ	2.st.ZŠ	SŠ	Celkem PV	MŠ	1.st.ZŠ	2.st.ZŠ	SŠ		
počet hod za týden	0	0	0	0	0	2		2		8	12
počet hodin školní rok (10 měsíců)	*4*	*4*	*4*	*4*	*16*	80		80		80	240
počet hodin školní rok TŘÍDA	4	8	8	8	**28**	0	0	0	0		0

V rámci této činnosti budeme zaměstnávat garanta oblasti a instruktora kroužku pro technickou gramotnost a logiku
Výstupy: 4 vzdělávací programy, 2 kroužky, otevřená dílna
Bude zajištěno: x garant (DPČ) + instruktor (DPP)

Jednotlivé pozice a jejich celková časová dotace za celou dobu projektu jsou uvedeny v Rozpočtu. Pozice budou obsazovány s ohledem na reálnou situaci, zájem cílových skupin a potřebu v zapojených školách.

Monitorovací indikátory/Výstupy:

- 12 vzdělávacích programů
- 8 kroužků
- 3 otevřené dílny
- 1 MŠ
- 3 ZŠ
- 1 SŠ

Příloha č. 2 Aktualizovaný Rozpočet pro aktivitu Technické kluby Partnera - Lovosice

číslo položky	název položky	počet jednotek	jednotka	sazba Kč	Rozpočet
1	**CELKOVĚ ZPUSOBILÉ VÝDAJE**				**5 656 617,90**
1.1.	**Výdaje na přímé aktivity**				**5 387 255,14**
1.1.1	**Výdaje na přímé aktivity - investiční**				**412 728,00**
1.1.1.1	**STROJE a ZAŘÍZENÍ**				**114 344,00**
1.1.1.1.1.16	5-ti operační dřevoobráběcí stroj (pila, srovnávačka, protahovačka, fréza, dlabačka)	1	kus	114 344,00	114 344,00
1.1.1.2	**HARDWARE, SW a OSOBNÍ VYBAVENÍ**				**138 384,00**
1.1.1.2.1.16	multifunkční display se stojanem (multiboard)	1		86 404,00	86 404,00
1.1.1.2.1.17	Bundle 3D tiskárna s mycí a vytvrzovací stanicí	1		51 980,00	51 980,00
1.1.1.3	**NEHMOTNÝ INVESTIČNÍ MAJETEK**				**160 000,00**
1.1.1.3.1.1	SW pro TK	1	SW	160 000,00	160 000,00
1.1.2	**Výdaje na přímé aktivity - neinvestiční**				**4 974 527,14**
1.1.2.1	**OSOBNÍ NÁKLADY**				**3 206 880,00**
1.1.2.1.1	Platy, odměny z dohod a pojistné				3 206 880,00
1.1.2.1.1.1	Platy				1 080 000,00
1.1.2.1.1.1.1.8	Vedoucí klubu	36	měsíc	30 000,00	1 080 000,00
1.1.2.1.1.2	Odměny z dohod (DPČ)				1 080 000,00
1.1.2.1.1.2.01.3	Garant oblasti digitální gramotnost	1440	hod	250,00	360 000,00
1.1.2.1.1.2.07.6	Garant oblasti polytechnika	1440	hod	250,00	360 000,00
1.1.2.1.1.2.11.7	Garant oblasti gramotností - logika	1440	hod	250,00	360 000,00
1.1.2.1.1.3	Odměny z dohod (DPP)				316 800,00
1.1.2.1.1.3.04.7	Instruktor kroužku digitální gramotnost	480	hod	220,00	105 600,00
1.1.2.1.1.3.06.5	Instruktor kroužku polytechnika	480	hod	220,00	105 600,00
1.1.2.1.1.3.09.7	Instruktor kroužku gramotnosti - logika	480	hod	220,00	105 600,00
1.1.2.1.2	Pojistné na sociální zabezpečení				535 680,00
1.1.2.1.2.1	Pojistné na sociální zabezpečení z platů a DPČ				535 680,00
1.1.2.1.2.2	Pojistné na sociální zabezpečení z DPP				
1.1.2.1.3	Pojistné na zdravotní zabezpečení				194 400,00
1.1.2.1.3.1	Pojistné na zdravotní zabezpečení z platů a DPČ				194 400,00
1.1.2.1.3.2	Pojistné na zdravotní zabezpečení z DPP				
1.1.2.1.4	FKSP				0,00
1.1.2.1.5	Jiné povinné výdaje				0,00
1.1.2.2	**CESTOVNÍ NÁHRADY**				**0,00**
1.1.2.2.1	Zahraniční				0,00
1.1.2.2.2	Per Diem				0,00
1.1.2.3	**HMOTNÝ MAJETEK A MATERIÁL**				**1 739 647,14**
1.1.2.3.1	**HW a osobní vybavení**				**1 237 013,00**

	HW a osobní vybavení digitální gramotnost				1 073 243,35
	HW a osobní vybavení polytechnika - Řemeslo				126 725,00
	HW a osobní vybavení gramotnosti - Logika				37 044,65
1.1.2.3.2	**Stroje a zařízení**				**136 840,73**
	Stroje a zařízení polytechnická gramotnost - Řemesla				136 840,73
1.1.2.3.3	**Materiál**				**365 793,41**
1.1.2.3.3.1.28	spotřební materiál digitální gramotnost	1	soubor	72 000,00	72 000,00
1.1.2.3.3.1.29	spotřební materiál polytechnika	1	soubor	261 793,41	261 793,41
1.1.2.3.3.1.30	spotřební materiál gramotnosti - logika	1	soubor	32 000,00	32 000,00
1.1.2.4	**NEHMOTNÝ MAJETEK**				**28 000,00**
1.1.2.4.1.6	výukový SW pro prim.vzdělávání	1	ks	28 000,00	28 000,00
1.1.2.5	**ODPISY**				**0,00**
1.1.2.6	**NÁKUP SLUŽEB**				**0,00**
1.1.2.6.1	Outsorcové služby				0,00
1.1.2.6.1.14					
1.1.2.6.1.15					
1.1.2.6.2	Nájem a leasing				0,00
					0,00
1.1.2.6.3	Správní a jiné poplatky				0,00
1.1.2.7	**PŘÍMÁ PODPORA**				**0,00**
					0,00
					0,00

Číslo smlouvy: 20/SML1539/03-PaS/PIT

Smlouva o partnerství s finančním příspěvkem č. 20/SML1539/PaS/SPRP

uzavřené podle § 1746 odst. 2 zákona č. 89/2012 Sb., občanský zákoník, ve znění pozdějších předpisů

Dodatek č. 3

(dále jen „Dodatek“)

Smluvní strany

Ústecký kraj

Sídlo:	Velká Hradební 3118/48, 400 02 Ústí nad Labem
Statutární zástupce:	Ing. Jan Schiller, hejtman Ústeckého kraje
IČ:	70892156
DIČ:	CZ70892156
Bankovní spojení:	4177102/0800
Zástupce pro věcná jednání:	Ing. Iva Tomešová, vedoucí Odboru podnikání, inovací a transformace Ing. Michaela Řeháková Krákorová, MBA., hlavní manažer v projektu Podpora polytechnického vzdělávání a gramotnosti v ÚK
Telefon:	+420 475 657 374, +420 774 067 077
E-mail:	rehakova.m@kr-ustecky.cz

(dále jen „Příjemce“)

a

Univerzita Jana Evangelisty Purkyně v Ústí nad Labem

se sídlem/místo podnikání:	Pasteurova 3544/1, Ústí nad Labem-centrum
Statutární Zástupce:	doc. RNDr. Martin Balej, Ph.D., rektor
IČ:	44555601
Bankovní spojení:	6906962/0800
Zástupce pro věcná jednání:	Ing. Miloš Kašpárek
Telefon:	+420 725 907 664
E-mail:	milos.kasparek@ujep.cz

(dále jen „Partner“)

I.

Smluvní strany uzavřely v rámci realizace projektu „Podpora polytechnického vzdělávání a gramotností v Ústeckém kraji (ÚK IKAP A2)“ reg. č. CZ.02.3.68/0.0/0.0/19_078/0017377 (dále jen „Projekt“) dne 24. 3. 2020 Smlouvu o partnerství s finančním příspěvkem, evidovanou pod číslem 20/SML1539/PaS/SPRP (dále jen „Smlouva“) ve znění Dodatku č. 1 ze dne 23. 4. 2020 evidovaného pod číslem 20/SML1539/01/PaS/SPRP (dále jen „Dodatek č. 1“) a ve znění Dodatku č. 2 ze dne 27. 10. 2020 evidovaného pod číslem 20/SML1539/02/PaS/SPRP .

V souladu s Článkem VIII. odst. 1. Smlouvy, se smluvní strany dohodly na změnách specifikovaných v Článku II tohoto Dodatku z důvodu zvýšení dílčích indikátorů Klíčové aktivity č. 2 Centrum virtuálního prototypování UJEP.

II.

Příloha č. 1 Přehled aktivit Partnera a monitorovacích indikátorů Smlouvy se mění a v plném rozsahu nahrazuje Přílohou č. 1 Aktualizovaný přehled aktivit a monitorovacích indikátorů Partnera tohoto Dodatku

Příloha č. 2 Rozpočet partnera Smlouvy ve znění Přílohy č. 2 rozpočet Dodatku č. 1 se mění a v plném rozsahu nahrazuje Přílohou č. 2 Aktualizovaný rozpočet pro aktivitu č. 2 – Centrum virtuálního prototypování UJEP tohoto Dodatku.

III.

Závěrečná ustanovení

1. Ostatní ustanovení Smlouvy ve znění Dodatku č. 1 specifikovaném v Článku I. tohoto Dodatku zůstávají beze změn.
2. Tento Dodatek je vyhotoven ve dvou vyhotoveních, z nichž každá ze smluvních stran obdrží jeden exemplář.
3. Přílohou a nedílnou součástí tohoto Dodatku jsou Příloha č. 1 Aktualizovaný přehled aktivit a monitorovacích indikátorů Partnera a Příloha č. 2. Aktualizovaný rozpočet pro aktivitu Technické kluby Partnera specifikované v Článku II. tohoto Dodatku.
4. Smluvní strany prohlašují, že tento Dodatek byl uzavřen na základě jejich pravé a svobodné vůle, nikoliv v tísni ani za jinak nápadně nevýhodných podmínek. Partner prohlašuje, že byl seznámen se všemi závaznými dokumenty týkající se realizace Projektu včetně závazných směrnic Krajského úřadu Ústeckého kraje.
5. Tento Dodatek bude v úplném znění uveřejněn prostřednictvím registru smluv postupem dle zákona č. 340/2015 Sb., o zvláštních podmínkách účinnosti některých smluv, uveřejňování těchto smluv a o registru smluv (zákon o registru smluv), ve znění pozdějších předpisů. Partner

prohlašuje, že souhlasí s uveřejněním svých osobních údajů obsažených v tomto Dodatku, které by jinak podléhaly znečitelnění, v registru smluv, popř. disponuje souhlasem třetích osob uvedených na své straně s uveřejněním jejich osobních údajů v registru smluv, které by jinak podléhaly znečitelnění. Smluvní strany se dohodly na tom, že uveřejnění v registru smluv provede Příjemce, který zároveň zajistí, aby informace o uveřejnění tohoto Dodatku byla zaslána Partnerovi do datové schránky ID 6nhj9dq a na e-mail: milos.kasparek@ujep.cz. Dodatek nabývá platnosti dnem jeho uzavření a účinnosti dnem jeho uveřejnění v registru smluv.

6. O uzavření tohoto Dodatku bylo rozhodnuto Zastupitelstvem Ústeckého kraje č. Usnesení č. …….. ze dne ……..

V Ústí nad Labem dne …….. V …… dne ……..

…… ……

Příjemce Partner

Přílohy:

Příloha č. 1 Aktualizovaný přehled aktivit a monitorovacích indikátorů Partnera

Přílohu č. 2 Aktualizovaný rozpočet pro aktivitu č. 2 – Centrum virtuálního prototypování UJEP

Příloha č. 1 Aktualizovaný přehled aktivit Partnera a monitorovacích indikátorů

Klíčová aktivita č. 2 - Centrum virtuálního prototypování UJEP

Vazba na Krajský akční plán v Ústeckém kraji:

Dílčí cíl 2.1 Motivovat děti, žáky a studenty ke studiu přírodních věd a technických oborů

Opatření 2.1.1 Zpopularizovat přírodní vědy a technické obory

Opatření 2.1.2 Zatraktivnit výuku v technických a přírodovědných předmětech

Dílčí cíl 2.2 Zvýšit kvalitu výuky prostřednictvím PP

Opatření 2.2.1 Vzdělávat PP ve znalostech nových metod a forem výuky

Opatření 2.2.2 Podpořit PP v implementaci nových metod a forem přímo do výuky

Dílčí cíl 2.3 Zvýšit kvalitu výuky prostřednictvím vybavení škol, školských zařízení a zařízení volného času

Opatření 2.3.3 Zabezpečit technické podmínky k rozvoji žáků v oblasti digitálních kompetencí a informatického myšlení ve vazbě na Průmysl 4.0

Vazba na cíle výzvy

SC2 – Zlepšení kvality vzdělávání a výsledků žáků v klíčových kompetencích

SC5 – Zvýšení kvality vzdělávání a odborné přípravy včetně posílení jejich relevance pro trh práce

Vazba na aktivity výzvy

Povinné:

Aktivita č. 2 Implementace plánovaných aktivit k naplnění klíčových témat krajských akčních plánů

-Podpora kompetencí k podnikavosti, iniciativě a kreativitě

-Podpora polytechnického vzdělávání (přírodovědné, technické a environmentální vzdělávání)

-Digitální kompetence

Popis KA2:

Cílem KA je zejména pomoci pedagogickým pracovníkům SŠ s výukou programování a 3D tisků, kdy řada škol se již v rámci podpory z EU vybavila potřebným vybavením, ale učitelům chybí znalosti a dovednosti k tomu, aby zahájili výuku žáků a tím zvýšili jejich zájem o studium technických předmětů ve vazbě na potřeby trhu práce.

V rámci aktivity bude dovybaveno Centrum virtuálního prototypování (CVP), které provozuje UJEP, fakulta strojního inženýrství. CVP již v omezené míře zajišťuje propagační a výukovou činnost zatím však jen pro 2 střední školy v kraji. Zájem ze strany SŠ se však výrazně vyšší, ale kapacita centra nemůže více školám své služby nabídnout. Je tady nutné Centrum rozšířit po materiální i personální stránce.

Zvláště na středních školách, kde se v nedávné době začali zařazovat do výuky 3D tiskárny, nemají učitelé, díky svým ostatním činnostem, dostatek času plně integrovat aditivní technologie do výuky a představit svým žákům jak lze efektivně využívat virtuální prototypování a aditivní technologie v technice. Navíc 3D tiskárny na středních školách pracují v drtivé většině na technologii nanášení jednotlivých vrstev tiskové struny na tiskovou plochu (FFF) a žáci nemají praktickou ukázku i ostatních technologií na kterých 3D tiskárny pracují (SLA, SLS a LOM). Cílem bude zařadit do vzdělávání na středních školách prvky, které budou motivovat talentované žáky pokračovat ve studiu na vysoké škole.

Centrum bude schopno nabídnout jak školám (žákům i pedagogům), tak široké veřejnosti provádění informativních exkurzí a ukázek s náplní virtuálního prototypování a možného využití aditivních technologií v praxi, provádění krátkodobých i dlouhodobých výukových školících kurzů a poradenství.

Dotčená typová opatření:

- → Rozvoj nových (inovativních) vzdělávacích metod a center.
- → Další zkvalitňování univerzitního vybavení pro odbornou práci žáků, pedagogů a pedagogů volného času.
- → Propojení technických znalostí žáků SŠ získaných během studia s praxí.
- → Podpora učitelů v odborném rozvoji a v práci s talentovanými žáky.

Vyšší kvalita pomoci se projeví novými možnostmi využití nabídky vzdělávacích akcí, absolvováním školících kurzů i přímou praktickou spoluprací středních škol a průmyslových subjektů regionu s Centrem virtuálních prototypů a aditivních technologií. Tyto aktivity podpoří hlavně povědomí žáků, učitelů a také představitelů průmyslu regionu o možnostech virtuálního prototypování a možných aplikací aditivních technologií. Zvýší hlavně motivaci žáků středních škol ke studiu na vysoké škole, kteří po ukončení vysokoškolského studia zvýší technickou odbornou úroveň v kraji. Dále umožní pedagogickým pracovníkům a pedagogům volného času využít nabídky školení a kurzů i možnosti praktické spolupráce v oblasti 3D tisku z plastů a kompozitů. Při této spolupráci bude cenná zejména možnost nechat si vytisknout prototypy nebo tvarově velmi specifické strojní součásti na 3D tiskárně využívající SLS technologii, které je složité či nemožné vyrobit konvenčními technologiemi. Případně bude možné využít tuto technologii k tisku ochranných a zdravotnických pomůcek.

CVP bude vybaveno nejnovějšími technologiemi, které umožní kvalitnější výuku pro SŠ i ZŠ v Ústeckém kraji. Do CVP se nakoupí profesionální 3D tiskárny, PIV sestava, řezací laser, měřící karta, experimentální trať, vakuové nádoby, počítače, tlakové snímače, náplně, ochranné pomůcky a další. Díky pořízení tohoto špičkového vybavení bude možné posunout 3D tisk na vyšší úroveň, ať už z hlediska odborného, tak i technologického. V Ústeckém kraji doposud není žádné takovéto centrum, které by vlastnilo takovéto špičkové technologie v takovémto počtu, umožňující výuku jak pro žáky, tak pro pedagogické pracovníky a pedagogy volného času.

Obecně lze říci, že se zvýší úroveň technických znalostí zúčastněných osob regionu a zvýší se tak jejich schopnost řešit technické problémy na vyšší úrovni, méně složitě, rychleji a levněji. Zvýší se tedy i efektivita a produktivita v některých oblastech výuky středních škol popřípadě i základních škol zapojených do spolupráce s Centrem.

Díky navýšení pracovních míst pro odborníky na virtuální prototypování a aditivní technologie v CVP, se také zvýší kvalita dalšího vzdělávání v tomto směru. Tito odborníci budou nejen vzdělávat žáky SŠ a pedagogické pracovníky, ale také se budou věnovat studiu novinek v oboru a jejich zařazování do praxe a výuky.

Velkým edukačním přínosem pro rozvoj pedagogů i žáků bude zakoupení profesionální 3D tiskárny využívající nejnovější 3D technologie tisku.

Díky zavedení přesné struktury a systému školení a kurzů. Bude Centrum přinášet stálou nabídku služeb a teoretické i praktické technické pomoci školám a školským zařízením.

Personální zabezpečení KA:

Do realizace v rámci této KA budou zapojeny tyto pozice, které patří do odborného personálu: metodik CVP a mentor pedagoga CVP.

V rámci KA budou realizovány tyto činnosti:

Kurzy pro SŠ – 09/2020 – 12/2022

Program je primárně určen pro žáky gymnázií a ostatních SŠ z Ústeckého kraje, popřípadě žákům ZŠ z Ústeckého kraje. Cílem je seznámit žáky a PP s teorií i praktickou stránkou aditivních výrobních technologií a jejich využitím nejen pro vědecké účely.

Žáci a jejich pedagogický doprovod absolvují výukový program ve čtyřech samostatných blocích. Pro žáky a pedagogické pracovníky bude k dispozici počítač, 3D tiskárna a tiskový materiál. Žáci budou pracovat ve dvojicích. Laboratoře poskytnou také materiály a technologii potřebnou pro odlévání modelů, tedy vakuovou komoru, vytvrzovací pec a ultrazvukovou čistící lázeň. Obsah jednotlivých výukových bloků je vždy rozdělen do teoretické a praktické části. Předpokládá kapacitu cca 15 žáků ve skupině.

Výukový program bude rozdělen do čtyř osmihodinových bloků. Výuka je předpokládána jednou za dva týdny. Plánován je podzimní (září, říjen, listopad) a jarní (březen, duben, květen) kurz. Vzhledem k náročnosti kurzu na přípravu a odborné vedení je kapacita každého kurzu omezena na 30 žáků a 2 pedagogické pracovníky.

Jednání se školami a jejich vzdělávání bude zajišťovat mentor pedagoga, který bude odborně veden metodikem centra virtuálního prototypování.

Kurzy pro PP – 06/2020 – 12/2022

Výukový program je určen jak pedagogickým pracovníkům, pedagogům volného času, tak zástupcům technických klubů. Kurz bude rozdělen do čtyř osmihodinových bloků a je určen 10-15 účastníkům. Pro každého pedagogického pracovníka bude k dispozici počítač, 3D tiskárna a tiskový materiál. Laboratoře poskytnou také materiály a technologii potřebnou pro odlévání modelů, tedy vakuovou komoru, vytvrzovací pec a ultrazvukovou čistící lázeň. Obsah jednotlivých výukových bloků je vždy rozdělen do teoretické a praktické části.

Jednodenní kurzy pro SŠ – 1/2022-12/2022

Výukový program je primárně určen pro žáky gymnázií a ostatních SŠ z Ústeckého kraje. Cílem je seznámit žáky a PP s aditivních výrobních technologií a jejich využitím v praxi a vědě a výzkumu. Žáci se seznámí s principem aditivních technologií, s využitím aditivních technologií v průmyslu a úkolů nutných pro úspěšnou výrobu dílů za využití aditivních technologií, s využitím aditivních technologií v odlévání speciálních průhledných modelů pro vědecké účely v oblasti energetiky. Dále se seznámí s moderními měřicími metodami využívanými například v energetice a mechanice tekutin.

Žákům a PP budou fyzicky představeny 3D tiskárny pracující na principu FDM a SLA. Prezentována bude výroba průhledných modelů odléváním za použití 3D tisku. Na tuto část navazuje praktické využití vyrobených modelů pro měření a vizualizaci proudění v podobě měření rychlostních polí v tekutinách moderními metodami (PIV a micro PIV) a experiment zaměřený na vizualizaci proudění ve vybraném hydraulickém prvku.

Výukový program bude jednodenní. Kapacita kurzu je max. 30 žáků plus doprovod.

Jednodenní kurzy pro SŠ se zdravotnickým zaměřením 1/2022 – 12/2022

Výukový program je primárně určen SŠ se zdravotnickým zaměřením z Ústeckého kraje. Cílem je seznámit žáky a PP s aditivních výrobních technologií, 3D skenováním a jejich využitím v oblasti zdravotnictví. Žáci se seznámí s principem 3d tisku, s využitím aditivních technologií ve zdravotnictví v kombinaci s 3D skenerem.

Žákům a PP budou fyzicky představeny 3D tiskárny pracující na principu FDM a SLA a 3D skener. Žákům a PP bude předvedena praktická ukázka 3D skeneru, modely protetických pomůcek vyrobených pomocí 3D tisku a využití 3D tisku při výrobě modelů vybraných částí vaskulárního systému. Součástí kurzu je ukázka měření a vizualizace proudění v modelu vybrané části vaskulárního systému.

Výukový program bude jednodenní. Kapacita kurzu je max. 30 žáků plus doprovod.

Jednodenní kurzy by měly z poloviny nahradit vícedenní kurzy. Vzhledem ke zvyšujícímu zájmu ze strany škol o jednodenní kurzy se jejich počet navyšuje na 35.

Harmonogram

V roce 2020 činnosti Centra je předpoklad vývoje dílčích výsledků intervence:
1. Nákup vybavení CVP + zřízení pracovních pozic + příprava vzdělávacích kurzů
2. Počet provedených vícedenních kurzů pro SŠ – 2
3. Počet provedených kurzů pro PP a pedagogy volného času - 1

V roce 2021 činnosti Centra je předpoklad vývoje dílčích výsledků intervence:
1. Počet provedených vícedenních kurzů pro SŠ - 5
2. Počet provedených kurzů pro PP a pedagogy volného času - 1

V roce 2022 činnosti Centra je předpoklad vývoje dílčích výsledků intervence:
1. Počet provedených vícedenních kurzů pro SŠ - 3
2. Počet provedených 1 denních kurzů pro SŠ - 10
2. Počet provedených kurzů pro PP a pedagogy volného času - 1

Cílová skupina: žáci SŠ technického směru a gymnázií a pedagogičtí pracovníci, pracovníci škol a školských zařízení, žáci SŠ se zdravotnickým zaměřením

Monitorovací indikátory a výstupy (min):

5 08 10 - Počet organizací, které byly ovlivněny systémovou intervencí

- min. 16 zapojených SŠ

Příloha č. 2 Aktualizovaný rozpočet pro aktivitu č. 2 - Centrum virtuálního prototypování UJEP

číslo položky	název položky	počet jednotek	jednotka	sazba Kč	Rozpočet
1	**CELKOVĚ ZPUSOBILÉ VÝDAJE**				**13 416 935,28**
1.1.	**Výdaje na přímé aktivity**				**12 778 033,60**
1.1.1	**Výdaje na přímé aktivity - investiční**				**6 408 000,00**
1.1.1.1	**STROJE a ZAŘÍZENÍ**				**6 408 000,00**
1.1.1.1.2.1	Profesionální 3D tiskárna	1	ks	2 648 022,00	2 648 022,00
1.1.1.1.2.2	PIV sestava	1	soubor	3 095 180,00	3 095 180,00
1.1.1.1.2.3	Řezací laser na plexisklo	1	ks	320 816,98	320 816,98
1.1.1.1.2.4	Měřicí karta + vybaveni	1	soubor	117 563,60	117 563,60
1.1.1.1.2.5	Experimentální trať	1	soubor	96 044,74	96 044,74
1.1.1.1.2.6	CNC frézka	1	soubor	130 372,68	130 372,68
1.1.1.2	**HARDWARE, SW a OSOBNÍ VYBAVENÍ**				**0,00**
1.1.1.3	**NEHMOTNÝ INVESTIČNÍ MAJETEK**				**0,00**
1.1.2	**Výdaje na přímé aktivity - neinvestiční**				**6 370 033,60**
1.1.2.1	**OSOBNÍ NÁKLADY**				**3 810 233,60**
1.1.2.1.1	Platy, odměny z dohod a pojistné				3 810 233,60
1.1.2.1.1.1	Platy				2 707 200,00
1.1.2.1.1.1.10.1	Metodik CVP	36	měsíc	19200	691 200,00
1.1.2.1.1.1.11.1	Mentor pedagoga CVP	36	měsíc	56000	2 016 000,00
1.1.2.1.1.2	Odměny z dohod (DPČ)				0,00

1.1.2.1.1.3	Odměny z dohod (DPP)				188 000,00
1.1.2.1.1.3.16.1	mentor pedagoga CVP	752	hod	250,00	188 000,00
1.1.2.1.2	Pojistné na sociální zabezpečení				671 385,60
1.1.2.1.2.1	Pojistné na sociální zabezpečení z platů a DPČ				671 385,60
1.1.2.1.2.2	Pojistné na sociální zabezpečení z DPP				0,00
1.1.2.1.3	Pojistné na zdravotní zabezpečení				243 648,00
1.1.2.1.3.1	Pojistné na zdravotní zabezpečení z platů a DPČ				243 648,00
1.1.2.1.3.2	Pojistné na zdravotní zabezpečení z DPP				0,00
1.1.2.1.4	FKSP				0,00
1.1.2.1.5	Jiné povinné výdaje				0,00
1.1.2.2	**CESTOVNÍ NÁHRADY**				**0,00**
1.1.2.2.1	Zahraniční				0,00
1.1.2.2.2	Per Diem				0,00
1.1.2.3	**HMOTNÝ MAJETEK A MATERIÁL**				**2 559 800,00**
1.1.2.3.1	**HW a osobní vybavení**				**1 273 264,50**
1.1.2.3.1.2.1	3D tiskárna	15	ks	29 669,20	445 038,00
1.1.2.3.1.2.2	Vákuová nádoba	1	ks	36 253,00	36 253,00
1.1.2.3.1.2.3	Vývěva	1	ks	8 458,00	8 458,00
1.1.2.3.1.2.4	Počítač (včetně vybavení)	16	ks	26 828,12	429 249,92
1.1.2.3.1.2.5	Ochrané brýle	30	ks	8 800,65	264 019,58
1.1.2.3.1.2.6	Tlakové snímače	6	ks	5 582,17	33 493,00
1.1.2.3.1.2.7	Tablet	2	ks	8 377,00	16 754,00
1.1.2.3.1.2.8	Notebook	1	ks	39 999,00	39 999,00
1.1.2.3.2	**Stroje a zařízení**				**0,00**

1.1.2.3.3	**Materiál**				**1 286 535,50**
1.1.2.3.3.2.1	Spotřební materiál	3	rok	428 845,17	1 286 535,50
1.1.2.4	**NEHMOTNÝ MAJETEK**				**0,00**
					0,00
1.1.2.5	**ODPISY**				**0,00**
1.1.2.6	**NÁKUP SLUŽEB**				**0,00**
1.1.2.6.1	Outsorcové služby				0,00
1.1.2.6.1.14					0,00
1.1.2.6.1.15					0,00
1.1.2.6.2	Nájem a leasing				0,00
-					0,00
1.1.2.6.3	Správní a jiné poplatky				0,00
1.1.2.7	**PŘÍMÁ PODPORA**				**0,00**
-					0,00
1.2.	**NEPŘÍMÉ NÁKLADY CELKEM 5%**				**638 901,68**

Ústecký kraj

Krajský úřad

Číslo smlouvy: ……..
Číslo jednací: ……..

Smlouva o poskytnutí dotace

uzavřená v souladu s ustanovením § 10a zákona č. 250/2000 Sb., o rozpočtových pravidlech územních rozpočtů jako smlouva veřejnoprávní ve smyslu § 159 a násl. zákona č. 500/2004 Sb., správní řád

Smluvní strany

Poskytovatel:	**Ústecký kraj**
Sídlo:	Velká Hradební 3118/48, 400 02 Ústí nad Labem
Zastoupený:	
Kontaktní osoba:	
E-mail/telefon:	
IČ:	70892156
DIČ:	CZ70892156
Bank. spojení:	Česká spořitelna, a.s.
Číslo účtu:	9619002/0800

(dále jen „poskytovatel“)

a

Příjemce:	
Bydliště:	
Datum narození:	
Bank. spojení:	
Číslo účtu:	
Číslo žádosti:	

(dále jen „příjemce“)

uzavírají níže uvedeného dne, měsíce a roku tuto

Smlouvu o poskytnutí investiční dotace

k realizaci dílčího projektu (akce) v rámci Dotačního programu na výměnu kotlů pro nízkopříjmové domácnosti (kotlíková dotace) – 5. výzva Ústeckého kraje dále jen „smlouva“

Preambule

V souladu se zákonem č. 129/2000 Sb. o krajích (krajské zřízení), ve znění pozdějších předpisů a zákonem č. 250/2000 Sb., o rozpočtových pravidlech územních rozpočtů, ve znění pozdějších předpisů přijalo dne 25. 04. 2022 Zastupitelstvo Ústeckého kraje usnesení č. 059/14Z/2022, kterým byl schválen Dotační program na výměnu kotlů pro nízkopříjmové domácnosti „kotlíková dotace“ (dále pouze „dotační program“). Smlouva se uzavírá a dotace je poskytnuta v souladu s tímto dotačním programem obsahujícím základní podmínky poskytnutí dotace a v souladu se Závaznými pokyny – Výměna kotlů pro nízkopříjmové domácnosti Specifický cíl 1.2, Opatření 1.2.3 Operačního programu Životní prostředí 2021-2027.

Článek I.

Předmět a účel smlouvy

1. Poskytovatel touto smlouvou poskytuje příjemci finanční podporu ve formě investiční dotace z rozpočtu poskytovatele (dále jen „dotace“), blíže specifikované v žádosti o poskytnutí dotace, na výměnu stávajícího kotle na pevná paliva s ručním přikládáním nesplňujícím třídu 3, 4 nebo 5 dle ČSN EN 303-5 za nový zdroj tepla podporovaný v rámci dotačního programu a s tím související práce (dále jen „akce“).
2. Poskytovatel podle této smlouvy poskytne příjemci dotaci na akci pro nemovitost na adrese ……., umístěné na pozemku parc. č.: …… a zapsané na LV č.: …….. vedeném pro katastrální území …… v obci ……
3. Dotace je poskytnuta na základě žádosti o poskytnutí dotace ze dne ……..
4. Příjemce dotaci přijímá a zavazuje se, že bude akci realizovat svým jménem, na svou vlastní odpovědnost, v souladu s právními předpisy, podmínkami dotačního programu 5. výzva Ústeckého kraje) a podmínkami této smlouvy.
5. Akce musí být dokončena a účelu tak bude dosaženo nejpozději dne 30. 06. 2025. Tímto dnem se považuje realizace účelu dle odst. 1 tohoto článku za ukončenou. Pro příjemce je tento termín stanoven jako závazný.

Článek II.

Účelové určení a výše dotace

1. Poskytovatel se zavazuje v souladu s usnesením Rady Ústeckého kraje č.…… ze dne ……. poskytnout příjemci investiční dotaci v maximální výši …… Kč (slovy ……..……... korun českých) na úhradu způsobilých výdajů akce.
2. Podíl dotace na předpokládaných způsobilých výdajích akce (95%, max. ve výši dle podmínek dotačního programu):

Celkové způsobilé výdaje	Kč
Celková max. výše dotace	**Kč**

3. Výše dotace uvedená v odst. 1 tohoto článku je maximální a nesmí být překročena. Pokud skutečné celkové způsobilé výdaje akce překročí celkovou výši způsobilých výdajů akce uvedenou v tabulce v odst. 2 tohoto článku, uhradí příjemce částku tohoto překročení z vlastních zdrojů. Pokud budou skutečné celkové způsobilé výdaje akce nižší než výše celkových způsobilých výdajů akce uvedených v tabulce v odst. 2 tohoto článku, procentní výše dotace dle článku 4 dotačního programu se nemění, tzn., že absolutní částka dotace se úměrně sníží. Ke snížení dotace může dojít i v případě změny nového zdroje tepla

za dodržení podmínek uvedených v článku 2.2 dotačního programu.

4. Nezpůsobilé výdaje akce jsou hrazeny z vlastních zdrojů příjemce.
5. Souběh dotace s dalšími dotačními tituly na realizaci jedné akce se nevylučuje. Výše poskytnutých dotací na akci však v takovém případě nesmí přesáhnout 100 % celkových způsobilých výdajů na akci.
6. Dotace je účelově určena k úhradě způsobilých výdajů akce vymezených v čl. IV. této smlouvy.
7. Část dotace označená v tabulce odst. 2 tohoto článku jako „podíl prostředků EU“ je peněžními prostředky krytými ze státního rozpočtu ve smyslu § 10a odst. 5 písm. d) zákona č. 250/2000 Sb., o rozpočtových pravidlech územních rozpočtů, ve znění pozdějších předpisů (zákon o územních rozpočtech).
8. Dotace je veřejnou finanční podporou ve smyslu zákona č. 320/2001 Sb., o finanční kontrole ve veřejné správě a o změně některých zákonů (zákon o finanční kontrole), ve znění pozdějších předpisů (zákon o finanční kontrole), a vztahují se na ni všechna ustanovení tohoto zákona.
9. Dotace nenaplňuje znaky veřejné podpory ve smyslu čl. 107 Smlouvy o fungování Evropské unie.

Článek III.

Způsob poskytnutí dotace

1. Dotace je poskytnuta bezhotovostně a jednorázově formou zpětného proplacení odpovídající části způsobilých výdajů, které příjemce vynaložil na realizaci akce a doložil v závěrečné zprávě (ex-post metoda) nebo modifikované ex-ante metody tj. vyplacením zálohy a doplatku dotace. Konkrétní způsob poskytnutí dotace vyplývá z podané žádosti o poskytnutí dotace, popřípadě z její změny. Příjemci jsou uznány pouze způsobilé výdaje, které příjemce prokazatelně uhradil a doložil příslušným účetním dokladem.
2. Způsob poskytnutí dotace metodou ex-post

   Dotaci vyplacenou metodou ex-post poskytovatel proplatí bezhotovostně do 30 pracovních dnů ode dne schválení závěrečné zprávy s náležitostmi dle článku V. této smlouvy na účet příjemce uvedený v záhlaví této smlouvy.
3. Způsob poskytnutí dotace modifikovanou metodou ex-ante

   Dotace vyplacena formou modifikované ex-ante metody je poskytnuta bezhotovostně nejdříve vyplacením zálohy a následně doplatku dotace. Záloha ve výši maximálně 60 % z celkové maximální výše dotace je vyplacena příjemci na základě zálohové faktury vystavené zhotovitelem nebo prodávajícím. Doplatek do celkové maximální výše dotace je poskytovatelem proplacen do 30 pracovních dnů ode dne schválení závěrečné zprávy s náležitostmi dle článku V. této smlouvy na účet příjemce uvedený v záhlaví této smlouvy.
   a. Příjemce předkládá zálohovou fakturu společně s kopií Smlouvy o dílo uzavřenou se zhotovitelem nebo kopií Kupní smlouvy uzavřenou s prodávajícím do 5 dnů od vystavení zhotovitelem nebo prodávajícím.
   b. Náležitosti zálohové faktury:
      i. Předmětem zálohové faktury je zpravidla nový tepelný zdroj.
      ii. Minimální splatnost zálohové faktury musí být 60 kalendářních dní.
      iii. Zálohová faktura musí být označena číslem projektu a číslem žádosti o poskytnutí kotlíkové dotace.

c. Příjemce dotace převede vyplacenou zálohu zhotoviteli/prodávajícímu (dále dodavatelem) do 10 dnů od přijetí platby z účtu kraje.
d. Příjemce je povinen projekt realizovat do 6 měsíců od vyplacení zálohy. Tuto lhůtu lze poskytovatelem prodloužit na základě odůvodněné písemné žádosti. Tím není dotčena nejzazší lhůta pro realizaci projektu dle čl. I. odst. 5 této smlouvy.

Článek IV.

Způsobilý výdaj

1. Za způsobilé výdaje v rámci realizace akce jsou považovány výdaje vynaložené v souladu s podmínkami programu, zejména pak:
   a) dodávka nového zdroje tepla uvedeného v žádosti,
   b) stavební práce, dodávky a služby spojené s realizací nového zdroje tepla,
   c) stavební práce, dodávky a služby související s realizací nové otopné soustavy nebo úpravou stávající otopné soustavy, včetně dodávky a instalace akumulační nádoby nebo kombinovaného bojleru, pokud je toto doporučeno projektem, výrobcem nebo dodavatelem, vždy v návaznosti na realizaci nového zdroje tepla pro vytápění,
   d) náklady na zkoušky nebo testy související s uváděním majetku do stavu způsobilého k užívání a k prokázání splnění technických parametrů, ovšem pouze v období do kolaudace (uvedení do trvalého provozu),
   e) náklady na projektovou dokumentaci, realizovanou příslušně autorizovanou osobou (Česká komora autorizovaných inženýrů a techniků ve výstavbě), je-li nezbytná pro realizaci akce včetně nákladů na administraci žádosti v max. výši 5 000 Kč.
2. Všechny ostatní výdaje vynaložené příjemcem jsou považovány za výdaje nezpůsobilé.
3. V případě, že účetní doklad obsahuje údaj o peněžní částce v cizí měně, popřípadě byl uhrazen a doložen bankovním výpisem/účetním dokladem v cizí měně, bude tato peněžní částka přepočtena na českou měnu podle směnného kurzu používaného Českou národní bankou ke dni proplacení účetního dokladu.
4. Způsobilé výdaje musí vyhovovat zásadám účelnosti, efektivnosti a hospodárnosti dle zákona o finanční kontrole.
5. Způsobilé výdaje na realizaci akce vznikají nejdříve ke dni 01. 01. 2021. Dotaci lze použít pouze na úhradu způsobilých výdajů vzniklých do 30. 06. 2025 (účinnost způsobilých výdajů).

Článek V.

Povinnosti příjemce

Příjemce prohlašuje, že dotaci přijímá a v této souvislosti se zavazuje:

1. Plně a prokazatelně splnit účel, na který mu byla dotace poskytnuta, a to v rozsahu uvedeném v článku I. a II. této smlouvy a dodržet jej po dobu udržitelnosti stanovenou pro plnění účelu akce, tj. do 31. 12. 2030.
2. Zajistit řádný provoz, údržbu a servis nového zdroje tepla a uchování dokumentace akce, a to i po celou dobu udržitelnosti, tj. do 31. 12. 2030. Jedná se zejména o povinnost provozovat zdroj tepla v souladu s podmínkami pro provoz stanovenými zákonem č. 201/2012 Sb., o ochraně ovzduší, výrobcem a dodavatelem, povinnost spalovat pouze paliva, která splňují požadavky na kvalitu paliv stanovené prováděcím právním předpisem k zákonu č. 201/2012 Sb., o ochraně ovzduší, a která jsou výrobcem kotle určena jako vhodná k naplnění požadavků Nařízení komise č. 2015/1189 ze dne 28. 04. 2015, kterým se provádí směrnice Evropského parlamentu a Rady 2009/12/ES, pokud jde o požadavky na ekodesign kotlů na tuhá paliva.

3. Příjemce je v době udržitelnosti oprávněn vyměnit nový zdroj tepla za zdroj tepla se stejnými nebo lepšími ekologickými parametry, pokud jde o emise látek znečišťující ovzduší.

4. V případě instalace jiného typu zdroje tepla než toho, který je uveden v žádosti o dotaci, je nutné o změnu požádat doložením změnového formuláře před instalací nového zdroje tepla. Změna typu zdroje tepla musí být projednána a schválena Radou Ústeckého kraje.

5. Dohodnout s dodavatelem předmětu akce fakturační podmínky tak, aby byl doložen účel fakturovaných částek a aby byly přesně vymezeny jednotlivé způsobilé a nezpůsobilé výdaje. Informace o plnění uvedeném na faktuře **musí obsahovat** (dle typu akce) následující:

   a) specifikaci a náklady na nový zdroj,
   b) specifikaci a náklady opatření na otopné soustavě,
   c) specifikaci a náklady na úpravy spalinových cest,
   d) specifikaci a náklady na úpravu kotelny,
   e) specifikaci a náklady na akumulační nádobu,
   f) specifikaci a náklady na neveřejnou část plynové přípojky,
   g) celkové náklady plnění.

6. Informace o plnění uvedeném na faktuře jsou povinné od data zveřejnění podmínek dotačního programu dne 13. 05. 2022. Pro faktury vydané před zveřejněním podmínek zajistí příjemce informace v jiné formě (např. jako přílohu k faktuře ve formě položkového rozpočtu). Tento dokument musí být označen registračním číslem projektu shodně s fakturou.

7. Označit účetní doklady (faktury apod.) registračním číslem projektu **CZ.05.01.02/03/22_001/0000006.**

8. Po ukončení realizace akce dle článku II. doručit poskytovateli dotace závěrečnou zprávu, a to nejpozději do 31. 07. 2025. Závěrečná zpráva bude zejména obsahovat:

   a) Označení příjemce,
   b) Číslo smlouvy poskytovatele (uvedené na 1. straně smlouvy),
   c) Finanční vyúčtování akce,
   d) Kopie účetních dokladů za realizované práce, dodávky a služby, např. faktury, paragony, atd. (viz odst. 5 až 7),
   e) Kopii výpisu z účtu o provedení platby. Originál si žadatel ponechá pro případnou kontrolu,
   f) Fotodokumentaci nového zdroje tepla a jeho napojení na otopnou soustavu a komínové těleso rodinného domu. U tepelných čerpadel je nutné předložit fotodokumentaci všech částí (venkovní i vnitřní jednotky),
   g) Kopii protokolu o uvedení nového zdroje do provozu nebo Zprávu o montáži,
   h) Kopie protokolu o revizi spalinové cesty dle Vyhlášky č. 34/2016 Sb., o čištění, kontrole a revizi spalinové cesty (v případě, že je novým zdrojem tepla spalovací zdroj),
   i) Kopie dokladu o likvidaci starého kotle potvrzeného oprávněnou osobou (vlastnící příslušné oprávnění k nakládání s odpady). Formulář je dostupný na webových stránkách Ústeckého kraje,
   j) Kopii osvědčení o získání profesní kvalifikace (u instalace tepelných čerpadel a kotlů výhradně na biomasu).
   k) Kopii potvrzení výrobce o proškolení osoby instalující plynový kondenzační kotel

9. Umožnit po dobu realizace akce a po celou dobu udržitelnosti provedení kontroly a spolupracovat s kontrolními orgány ze strany poskytovatele, třetích osob pověřených poskytovatelem, Ministerstva životního prostředí, Státního fondu životního prostředí České republiky, Ministerstva financí, orgány finanční správy, Evropské komise, Evropského účetního dvora a Nejvyššího kontrolního úřadu. Těmto subjektům je povinen zpřístupnit zejména veškerou dokumentaci k akci. Kontrolou se rozumí provedení kontroly daného nového zdroje tepla, resp. celé akce na místě, a to v souladu se zákonem o finanční kontrole a zákonem č. 255/2012 Sb., o kontrole (kontrolní řád), ve znění pozdějších předpisů.

10. Po dobu udržitelnosti zajistit u třetích osob, jimž po uzavření této smlouvy zcizuje nebo přenechává k užívání nemovitost, ve které byl instalován a uveden do provozu nový zdroj tepla, možnost kontroly dle odst. 9 tohoto článku.
11. Realizovat opatření k odstranění nedostatků zjištěných při veřejnosprávní kontrole, která mu byla uložena orgány uvedenými v odst. 9 tohoto článku, na základě prováděných kontrol, a to v termínu, rozsahu a kvalitě podle požadavků stanovených příslušným kontrolním orgánem.
12. Při peněžních operacích dle článku VI. této smlouvy převést bezhotovostně peněžní prostředky na účet poskytovatele uvedený v záhlaví této smlouvy a při těchto peněžních operacích vždy uvádět jako variabilní symbol poslední čtyřčíslí čísla této smlouvy.
13. Neprodleně informovat poskytovatele o všech změnách ve vlastnických právech příjemce k nemovitosti či v jeho identifikačních údajích, nejpozději však do 15 dnů ode dne, kdy nastala daná změna. V případě změny účtu je příjemce povinen rovněž doložit vlastnictví k účtu, a to kopií příslušné smlouvy nebo potvrzením peněžního ústavu. Povinnost informovat podle tohoto bodu se vztahuje i na dobu udržitelnosti. Změnu příjemce dotace oznámí předložením změnového formuláře (dostupný na webových stránkách Ústeckého kraje).
14. Z důvodu změn identifikačních údajů smluvních stran není nutné uzavírat ke smlouvě dodatek.

VI.

Porušení rozpočtové kázně, výpověď, zrušení smlouvy

1. Neoprávněné použití dotace nebo zadržení prostředků poskytnutých z rozpočtu poskytovatele je porušením rozpočtové kázně podle § 22 zákona o územních rozpočtech. V případě porušení rozpočtové kázně bude postupováno dle zákona o územních rozpočtech a příjemci bude uložen odvod včetně penále za prodlení s odvodem ve výši stanovené zákonem nebo touto smlouvou.
2. V případě porušení rozpočtové kázně, které poskytovatel považuje za méně závažné, bude vždy uložen odvod za dané porušení procentem z celkové poskytnuté dotace následovně:
   a) nedodržení povinností příjemce dle článku III. a článku V. odst. 4, 7 a 9 této smlouvy – výše odvodu činí 5 % za každé porušení,
   b) nedodržení povinnosti zajištění možnosti kontroly u třetích osob dle článku V. odst. 10 této smlouvy – výše odvodu činí 5 % za každé porušení,
   c) porušení povinností spojených s kontrolou dle článku V. odst. 11 této smlouvy – výše odvodu činí 5 % za každé porušení,
   d) porušení povinností při převodu finančních prostředků uvedených v článku V. odst. 12 této smlouvy – výše odvodu činí 1 % za každé porušení,
   e) nedodržení povinnosti informovat poskytovatele o změnách v souladu s článkem V. odst. 13 této smlouvy – výše odvodu činí 5 % za každé porušení.
3. Poskytovatel je oprávněn vypovědět smlouvu v případě, že příjemce porušil smluvní povinnost stanovenou touto smlouvou. Výpověď musí mít písemnou formu a nabývá účinnosti uplynutím výpovědní lhůty, která činí 15 dní ode dne doručení výpovědi příjemci.
4. Smluvní strany mohou podat písemný návrh na zrušení smlouvy z důvodů uvedených v § 167 odst. 1 správního řádu. Pokud smluvní strana, které byl návrh doručen, s ním vysloví souhlas, smlouva zaniká dnem, kdy písemný souhlas dojde smluvní straně, která návrh podala. Pokud smluvní strana, které byl návrh doručen, s ním nevysloví souhlas, smlouva nezaniká.
5. Spory z právních poměrů při poskytnutí dotace rozhoduje podle správního řádu Ministerstvo financí ČR.

VII.

Ostatní ujednání

1. Tuto smlouvu lze měnit či doplňovat pouze po dohodě smluvních stran formou písemných a číslovaných dodatků.
2. Na poskytnutí dotace není právní nárok. Poskytovatel si vyhrazuje právo neodsouhlasit proplacení takových výdajů, které nejsou v souladu se způsobilými výdaji definovanými touto smlouvou a dotačním programem.
3. Vzhledem k veřejnoprávnímu charakteru poskytovatele souhlasí příjemce se zveřejněním údajů podle zákona č. 106/1999 Sb., o svobodném přístupu k informacím, ve znění pozdějších předpisů, v souladu s požadavky Nařízení Evropského parlamentu a Rady (EU) č. 2016/679 o ochraně fyzických osob v souvislosti se zpracováním osobních údajů a o volném pohybu těchto údajů a o zrušení směrnice 95/46/ES (obecné nařízení o ochraně osobních údajů nebo také GDPR), a zákona č. 110/2019 Sb., o zpracování osobních údajů.
4. Osobní údaje obsažené v této smlouvě budou poskytovatelem (Ústeckým krajem) zpracovány pouze pro účely plnění práv a povinností vyplývajících z této smlouvy; k jiným účelům nebudou tyto osobní údaje poskytovatelem použity. Poskytovatel při zpracovávání osobních údajů postupuje v souladu s platnými právními předpisy, zejména s Nařízením EU o ochraně osobních údajů (GDPR). Podrobné informace o ochraně osobních údajů jsou dostupné na webových stránkách Ústeckého kraje www.kr-ustecky.cz.
5. Tato smlouva bude zveřejněna dle § 10d odst. 1 zákona o územních rozpočtech na úřední desce poskytovatele způsobem umožňujícím dálkový přístup do 30 dnů ode dne uzavření smlouvy, což se týká i případných dodatků ke smlouvě, a to po dobu nejméně 3 let ode dne zveřejnění.
6. Ustanovení článku V. odst. 10 a odst. 13 této smlouvy se nepoužije v případě, že příjemce vrátí celou dotaci poskytnutou příjemci poskytovateli na účet poskytovatele číslo 9619002/0800, a to do 60 dnů ode dne zcizení nemovitosti.
7. Pokud v této smlouvě není stanoveno jinak, použijí se přiměřeně na právní vztahy z ní vyplývající příslušná ustanovení zákona o územních rozpočtech, správního řádu, případně příslušná ustanovení zákona č. 89/2012 Sb., občanského zákoníku, s výjimkou uvedenou v § 170 správního řádu.
8. Tato smlouva se vyhotovuje ve dvou vyhotoveních s platností originálu, přičemž každá ze smluvních stran obdrží jedno vyhotovení.
9. Příjemce prohlašuje, že se s ustanoveními této smlouvy a podmínkami dotačního programu řádně seznámil, a zavazuje se, že se jimi bude řídit.
10. Poskytovatel potvrzuje, že o poskytnutí dotace a uzavření této smlouvy bylo rozhodnuto usnesením Rady Ústeckého kraje č. …….. ze dne ……
11. Tato smlouva nabývá platnosti i účinnosti dnem jejího uzavření.

V Ústí nad Labem dne …… V …… dne ……

Poskytovatel: Ústecký kraj ……..	**Příjemce:** ……..

Bod 14.4 příloha 3

Pořadové číslo	Číslo žádosti	Jméno žadatele	Příjmení žadatele	Rok narození	Místo realizace - obec	Místo realizace - ORP	Typ nového zdroje	Maximální výše dotace v Kč
1	000087	Petr	Král	1978	Straškov	Roudnice nad Labem	B	180 000,00
2	000450	Adéla	Vrchovská	1981	Liběšice	Litoměřice	B	180 000,00
3	000484	Olga	Chinevová	1939	Měcholupy	Žatec	B	180 000,00
4	000486	Jana	Poštová	1954	Horní Jiřetín	Litvínov	B	180 000,00
5	000494	Josef	Tóth	1953	Horní Jiřetín	Litvínov	B	180 000,00
6	000495	Lenka	Jelínková	1992	Údlice	Chomutov	A3r	130 000,00
7	000502	Pavel	Poluda	1983	Děčín	Děčín	B	180 000,00
8	000510	Zdeňka	Rozínková	1946	Radovesice	Lovosice	A3a	130 000,00
9	000511	Zdeněk	Krč	1975	Bynovec	Děčín	B	180 000,00
10	000523	Jiří	Jelínek	1952	Bystřany	Teplice	B	180 000,00
11	000528	Vlastimil	Bulíček	1948	Chotiměř	Lovosice	A3a	130 000,00
12	000529	Ivanka	Vebrová	1951	Libochovany	Litoměřice	C	100 000,00
13	000530	Alena	Dočkalová	1950	Chotiměř	Lovosice	A3a	130 000,00
14	000531	Josef	Ducheček	1951	Ludvíkovice	Děčín	A3a	130 000,00
15	000532	Martin	Mikula	1965	Dolánky nad Ohří	Litoměřice	C	100 000,00
16	000535	Zdeňka	Honková	1961	Vědomice	Roudnice nad Labem	B	180 000,00
17	000536	Václav	Havlíček	1956	Křešice	Litoměřice	A3a	130 000,00
18	000539	Veronika	Nováková	1982	Těchlovice	Děčín	B	180 000,00
19	000543	Miroslav	Kšána	1955	Vysoká pec	Chomutov	B	180 000,00
20	000549	Jiří	Falis	1978	Chabařovice	Ústí nad Labem	B	180 000,00
21	000550	Pavel	Vondráček	1951	Ročov	Louny	A3r	130 000,00
22	000564	Jana	Novotná	1944	Roudnice nad Labem	Roudnice nad Labem	B	180 000,00
23	000565	Stanislav	Scherbakov	1988	Patokryje	Most	B	180 000,00
24	000566	Petr	Křiváček	1991	Dubí	Teplice	A3r	130 000,00
25	000572	Ivana	Šalanská	1963	Bohušovice nad Ohří	Litoměřice	B	180 000,00
26	000578	Hana	Brůžová	1947	Malšovice	Děčín	A3a	130 000,00
27	000579	Pavel	Krumel	1982	Janov	Děčín	A3r	130 000,00
28	000584	Jana	Nováková	1977	Vroutek	Podbořany	A3a	130 000,00
29	000585	Antonín	Kolář	1953	Bořislav	Teplice	A3a	130 000,00
30	000591	Petr	Novák	1991	Měcholupy	Žatec	B	180 000,00
31	000592	Věra	Zahradníková	1956	Podbořany	Podbořany	B	180 000,00
32	000602	Richard	Svoboda	1971	Bynovec	Děčín	B	179 338,15
33	000603	Miloslava	Formánková	1956	Františkov nad Ploučnicí	Děčín	A3r	130 000,00
34	000604	Danuška	Linhartová	1935	Bílina	Bílina	A3r	130 000,00
35	000607	Petr	Neumann	1959	Mikulov	Teplice	B	180 000,00
36	000618	Josef	Jurus	1944	Vlastislav	Lovosice	B	180 000,00
37	000620	Vlasta	Korábová	1975	Chlumec	Ústí nad Labem	B	180 000,00
38	000627	Petr	Brui	1956	Bořislav	Teplice	B	180 000,00

Celkem **5 979 338,15 Kč**

Legenda: **Počet žádostí dle typu zařízení**

A3a - automatický kotel pouze na biomasu	8	1 040 000,00 Kč
A3r - kotle pouze na biomasu s ručním přikládáním	6	780 000,00 Kč
B - tepelné čerpadlo	22	3 959 338,15 Kč
C- plynový kondenzační kotel	2	200 000,00 Kč
		5 979 338,15 Kč

Bod 14.5 příloha 1

Usnesení č. 070/52R/2022 z RUK 14. 09. 2022

Pořadové číslo	číslo žádosti	Číslo smlouvy	Datum uzavření smlouvy	Jméno	Příjmení	rok narozeni	Místo realizace (obec)	Způsob financování	Max. výše dotace
1	000052	22/SML3645		Stanislav	Šulc	1976	Vejprty	ex-post	130 000,00 Kč
2	000073	22/SML3646		Václav	Dlask	1942	Úštěk	ex-post	180 000,00 Kč
3	000074	22/SML3647		Lumír	Linhart	1962	Vilémov	ex-post	180 000,00 Kč
4	000079	22/SML3648		Miloš	Hejzlar	1958	Verneřice	ex-post	180 000,00 Kč
5	000083	22/SML3649	21.11.2022	Pavel	Zavadil	1950	Perštejn	ex-post	180 000,00 Kč
6	000107	22/SML3650		Břetislav	Jehlička	1957	Mikulášovice	ex-post	180 000,00 Kč
7	000108	22/SML3651		Blanka	Ficová	1954	Jetřichovice	ex-post	180 000,00 Kč
8	000115	22/SML3653	21.11.2022	Jaroslav	Vavroušek	1949	Klášterec nad Ohří	ex-post	180 000,00 Kč
9	000137	22/SML3655	21.11.2022	Alena	Moučková	1950	Okounov	ex-post	180 000,00 Kč
10	000152	22/SML3656		Karel	Veselý	1952	Mikulášovice	ex-post	180 000,00 Kč
11	000153	22/SML3657		Jan	Labaj	1958	Krupka	ex-post	180 000,00 Kč
12	000161	22/SML3658	21.11.2022	Miluše	Lauková	1954	Kalek	ex-post	180 000,00 Kč
13	000182	22/SML3660	21.11.2022	Miluše	Procházková	1950	Libčeves	ex-post	180 000,00 Kč
14	000202	22/SML3663		Miroslav	Průša	1956	Krásný Dvůr	ex-post	180 000,00 Kč
15	000204	22/SML3664	21.11.2022	Josef	Zavadil	1949	Perštejn	ex-post	180 000,00 Kč
16	000228	22/SML3666		Alena	Čechová Fidlerová	1977	Varnsdorf	ex-post	180 000,00 Kč
17	000269	22/SML3667		Václav	Kohout	1952	Rumburk	ex-post	180 000,00 Kč
18	000340	22/SML3669		Jaroslav	Kalužík	1955	Liběšice	ex-post	130 000,00 Kč

Bod 14.5 příloha 2

Usnesení č. 039/54R/2022 z RUK 27. 09. 2022

Pořadové číslo	číslo žádosti	Číslo smlouvy	Datum uzavření smlouvy	Jméno	Příjmení	rok narozeni	Místo realizace (obec)	Způsob financování	Max. výše dotace
1	000003	22/SML3796		Karel	Schuler	1942	Polepy	ex-post	180 000,00 Kč
2	000125	22/SML3800		Josef	Hofmann	1951	Novosedlice	ex-post	180 000,00 Kč
3	000156	22/SML3802		Vladimír	Hajný	1949	Velemín	ex-post	180 000,00 Kč
4	000314	22/SML3805		Helena	Stojánková	1950	Staré Křečany	ex-post	180 000,00 Kč
5	000397	22/SML3807		Olga	Doušová	1946	Martiněves	ex-post	180 000,00 Kč
6	000575	22/SML3809	21.11.2022	Petr	Babovič	1968	Chomutov	ex-post	180 000,00 Kč

Ústecký kraj

Krajský úřad

Číslo smlouvy: …….
Číslo jednací: ……...

Dodatek č. …

KE SMLOUVĚ O POSKYTNUTÍ DOTACE

uzavřené v souladu s ustanovením § 10a zákona č. 250/2000 Sb., o rozpočtových pravidlech územních rozpočtů jako smlouva veřejnoprávní ve smyslu § 159 a násl. zákona č. 500/2004 Sb., správní řád

Smluvní strany

Poskytovatel:	**Ústecký kraj**
Sídlo:	Velká Hradební 3118/48, 400 02 Ústí nad Labem
Zastoupený:	.....
Kontaktní osoba:	.....
E-mail/telefon:	.....
IČ:	70892156
DIČ:	CZ70892156
Bank. spojení:	PPF banka a.s.
Číslo účtu:	0720000121/6000

(dále jen „poskytovatel“)

a

Příjemce:	.....
Bydliště:	.....
Datum narození:	.....
Bank. spojení:	.....
Číslo účtu:	.....
Číslo žádosti:	.....

(dále jen „příjemce“)

uzavírají níže uvedeného dne, měsíce a roku tento

DODATEK č. …
ke Smlouvě o poskytnutí dotace č. …….. ze dne …… (dále jen „Smlouva")

V souladu s Článkem VII. odst. 1. Smlouvy, dochází k následujícím změnám Smlouvy:

1.

V textu před Preambulí se vypouští text: „s modifikovanou **ex-ante** metodou financování."

2.

V Článku II. Smlouvy se 2. odstavec a následující tabulka mění a nahrazují tímto zněním:

1. Podíl dotace na předpokládaných způsobilých výdajích akce (95%, max. ve výši dle podmínek dotačního programu):

Celkové způsobilé výdaje	Kč
Celková max. výše dotace	**Kč**

3.

Článek III. Smlouvy se ruší a nahrazuje tímto zněním:

1. Dotace je poskytnuta bezhotovostně a jednorázově formou zpětného proplacení odpovídající části způsobilých výdajů, které příjemce vynaložil na realizaci akce a doložil v závěrečné zprávě (ex-post metoda) nebo modifikované ex-ante metody tj. vyplacením zálohy a doplatku dotace. Konkrétní způsob poskytnutí dotace vyplývá z podané žádosti o poskytnutí dotace, popřípadě z její změny. Příjemci jsou uznány pouze způsobilé výdaje, které příjemce prokazatelně uhradil a doložil příslušným účetním dokladem.
2. Způsob poskytnutí dotace metodou ex-post

   Dotaci vyplacenou metodou ex-post poskytovatel proplatí bezhotovostně do 30 pracovních dnů ode dne schválení závěrečné zprávy s náležitostmi dle článku V. této smlouvy na účet příjemce uvedený v záhlaví této smlouvy.
3. Způsob poskytnutí dotace modifikovanou metodou ex-ante

   Dotace vyplacena formou modifikované ex-ante metody je poskytnuta bezhotovostně nejdříve vyplacením zálohy a následně doplatku dotace. Záloha ve výši maximálně 60 % z celkové maximální výše dotace je vyplacena příjemci na základě zálohové faktury vystavené zhotovitelem nebo prodávajícím. Doplatek do celkové maximální výše dotace je poskytovatelem proplacen do 30 pracovních dnů ode dne schválení závěrečné zprávy s náležitostmi dle článku V. této smlouvy na účet příjemce uvedený v záhlaví této smlouvy.
   a. Příjemce předkládá zálohovou fakturu společně s kopií Smlouvy o dílo uzavřenou se zhotovitelem nebo kopií Kupní smlouvy uzavřenou s prodávajícím do 5 dnů od vystavení zhotovitelem nebo prodávajícím.
   b. Náležitosti zálohové faktury:
      i. Předmětem zálohové faktury je zpravidla nový tepelný zdroj.
      ii. Minimální splatnost zálohové faktury musí být 60 kalendářních dní.
      iii. Zálohová faktura musí být označena číslem projektu a číslem žádosti o poskytnutí kotlíkové dotace.

c. Příjemce dotace převede vyplacenou zálohu zhotoviteli/prodávajícímu (dále dodavatelem) do 10 dnů od přijetí platby z účtu kraje.
d. Příjemce je povinen projekt realizovat do 6 měsíců od vyplacení zálohy. Tuto lhůtu lze poskytovatelem prodloužit na základě odůvodněné písemné žádosti. Tím není dotčena nejzazší lhůta pro realizaci projektu dle čl. I. odst. 5 této smlouvy.

4.

1. Ostatní ustanovení Smlouvy zůstávají tímto dodatkem nedotčena.
2. Tento dodatek je vyhotoven ve 2 vyhotoveních s platností originálu, přičemž Poskytovatel obdrží 1 vyhotovení a 1 vyhotovení obdrží Příjemce.
3. Tento dodatek nabývá platnosti a účinnosti dnem jeho uzavření.
4. Poskytovatel potvrzuje, že o uzavření tohoto dodatku bylo rozhodnuto Radou Ústeckého kraje usnesením č. ……. ze dne ……...

V Ústí nad Labem dne ……..

…….

Poskytovatel:
Ústecký kraj
……

V ……. dne ……..

……

Příjemce:
……

Číslo smlouvy: XX/XXX1111/PaS/PIT

Smlouva o partnerství s finančním příspěvkem

uzavřená podle § 1746 odst. 2 zákona č. 89/2012 Sb., občanský zákoník

Článek I
Smluvní strany

Ústecký kraj
se sídlem: Velká Hradební 3118/48, 400 02 Ústí nad Labem
zastoupená Ing. Janem Schillerem, hejtmanem Ústeckého kraje
kontaktní osoba: …… (bude doplněno)
IČ: 70892156
bankovní spojení: (bude doplněno)
(dále jen „Příjemce“)

a

Datové centrum Ústeckého kraje, příspěvková organizace
se sídlem: Velká Hradební 3118/48, 400 01 Ústí nad Labem
zastoupená Ing. Tomášem Kejzlarem, ředitelem
kontaktní osoba: bude doplněno
zapsaná v obchodním rejstříku pod sp. zn. Pr 1168 u Krajského soudu v Ústí nad Labem
IČ: 09658351
Datová schránka: 7kpvchm
bankovní spojení: …….. (bude doplněno)
(dále jen „Partner“)

uzavřeli níže uvedeného dne, měsíce a roku tuto Smlouvu o partnerství (dále jen „Smlouva“):

Článek II
Předmět a účel Smlouvy, základní údaje

1. Předmětem této Smlouvy je úprava právního postavení Příjemce a jeho Partnera, jejich úlohy a odpovědnosti, jakož i úprava jejich vzájemných práv a povinností při realizaci projektu podle odst. 2 tohoto článku Smlouvy.
2. Účelem této Smlouvy je upravit vzájemnou spolupráci Příjemce a Partnera, kteří společně realizují strategický projekt s názvem Transformační centrum Ústeckého kraje (akronym: TCUK), financovaný z Operačního programu Spravedlivá transformace (dále jen „Projekt“).

   Základní údaje o Projektu:

   Název: **Transformační centrum Ústeckého kraje**

   Místo realizace Projektu u Partnera: **Ústecký kraj**

   Předpokládané souhrnné náklady na Projekt: **1,2 mld. Kč**

Projektové období: **od 1.1. 2023 do 31. 12. 2027**

Příjemce (žadatel podpory): **Ústecký kraj, vyšší územně samosprávný celek**

Partner v projektu: **Datové centrum Ústeckého kraje, příspěvková organizace zřízená Příjemcem**

3. Projekt je realizován také ve spolupráci s dalšími třemi partnery: Inovační centrum Ústeckého kraje, z.s., Energetické centrum Ústeckého kraje, příspěvková organizace a Regionální rozvojová agentura, a.s. Vzájemná spolupráce Příjemce s těmito partnery je upravena v separátních partnerských smlouvách.
4. Vztahy mezi Příjemcem a Partnerem se řídí principy partnerství, které jsou vymezeny v Pravidlech pro žadatele a příjemce podpory v Operačním programu Spravedlivá transformace pro období 2021-2027 (dále též „OP ST“) (dále jen „Pravidla pro žadatele a příjemce“), v platné a účinné verzi. Účast partnera vychází ze Studie proveditelnosti (Projektový záměr), která je přílohou č. 2 této Smlouvy.
5. Příjemce a Partner jsou povinni při realizaci Projektu postupovat dle ustanovení uvedených v této Smlouvě, v Rozhodnutí o poskytnutí dotace (právní akt o poskytnutí podpory), výzvě a navazující dokumentaci, Pravidlech pro žadatele a příjemce, případně jiných metodických pokynech vydávaných Řídicím orgánem pro Operační program Spravedlivá transformace, včetně všech jejích příloh. Partner výslovně prohlašuje, že se se všemi podmínkami seznámil.

Článek III
Práva a povinnosti smluvních stran

Smluvní strany se dohodly, že se budou spolupodílet na realizaci Projektu uvedeného v článku II, odst. 2 této Smlouvy takto:

1. Příjemce bude provádět zejména tyto činnosti:
   - zajišťovat řízení Projektu,
   - poskytovat součinnost při naplňování aktivit Partnerem v rámci Pilíře I,
   - průběžně vyhodnocovat projektové činnosti,
   - průběžně a včas informovat Partnera a projednávat veškeré změny a povinnosti v souvislosti s Projektem, které se týkají Partnera,
   - zpracovávat zprávy o realizaci a předkládat žádosti o platbu,
   - poskytovat koordinační a informační součinnosti Partnerovi při naplňování indikátorů projektu,
   - zajišťovat komunikaci s poskytovatelem podpory,
   - schvalovat a proplácet způsobilé výdaje Partnera,
   - provádět publicitu Projektu.
2. Partner bude provádět zejména tyto činnosti:
   - spolupracovat při řízení Projektu a poskytovat včasnou součinnost dle požadavků Příjemce,
   - zpracovávat podrobný pracovní plán v úvodní fázi Projektu *(Inception phase)* pro provádění služeb v rámci Pilíře I (včetně rozpočtu a definování milníků a výstupů),
   - zpracovávat každoroční podrobný plán práce pro provádění služeb v rámci Pilíře I,
   - realizovat činnosti a poskytovat služby v rámci Pilíře I v souladu s popisem uvedeném ve studii proveditelnosti,

- během realizace Projektu poskytovat Příjemci veškerou součinnost při naplňování závazných indikátorů Projektu,
- dodržovat relevantní podmínky vyplývající z právního aktu o poskytnutí podpory (Rozhodnutí o poskytnutí dotace), vydaného poskytovatelem dotace v rámci výzvy OP ST,
- zpracovávat komplexní podklady pro vypořádání připomínek řídícího orgánu a hodnocení výstupů z Projektu,
- účastnit se koordinačních schůzek dle požadavků Příjemce,
- zpracovávat čtvrtletní shrnující zprávy o provádění činností Projektu,
- spolupracovat na návrhu změn a doplnění Projektu,
- vyúčtovávat vynaložené prostředky,
- zpracovávat zprávy o své činnosti pro povinné podávání zpráv v dohodnutých termínech, vč. finančních a jiných povinných výkazů,
- zastupovat Příjemce při výkonu práv a povinností souvisejících se zadávacím řízením nebo soutěží o návrh podle § 43 zákona č. 134/2016 Sb., o zadávání veřejných zakázek, ve znění pozdějších předpisů.

3. Podrobný přehled aktivit vykonávaných Partnerem, popis jeho činností a role v rámci aktivit, harmonogram spolupráce Partnera a přehled indikátorů, které mají být naplněny Partnerem jsou obsaženy ve Studii proveditelnosti (Projektový záměr).
4. Příjemce a Partner se zavazují nést plnou odpovědnost za realizaci činností, které mají vykonávat podle této Smlouvy.
5. Partner odpovídá za celkové naplňování výstupů Pilíře I v rámci Projektu po stránce odborné a obsahové a naplňování relevantních indikátorů Projektu stanovených poskytovatelem dotace.
6. Partner je povinen jednat způsobem, který neohrožuje realizaci Projektu a zájmy Příjemce. Partner prohlašuje, že se seznámil se všemi podmínkami OPST a není si vědom žádných skutečností na své straně, které by byly v rozporu s těmito podmínkami nebo by bránily jeho účasti v projektu v pozici projektového partnera.
7. Partner má právo na veškeré informace týkající se Projektu, dosažených výsledků Projektu a související dokumentaci.
8. Partner se zavazuje poskytnout Příjemci oprávnění k výstupům vytvořených s finanční podporou Projektu, která podléhají právu duševního vlastnictví (autorské dílo aj.).
9. Partner se dále zavazuje:
   - mít zřízený svůj bankovní účet. Bankovní účet může být založen u jakékoliv banky oprávněné působit v České republice a musí být veden výhradně v měně CZK. Partner je povinen zachovat svůj bankovní účet i po ukončení Projektu až do doby, než obdrží závěrečnou platbu, resp. až do doby finančního vypořádání Projektu;
   - vést účetnictví v souladu se zákonem č. 563/1991 Sb., o účetnictví, ve znění pozdějších předpisů, nebo daňovou evidenci podle zákona č. 586/1992 Sb., o daních z příjmů, ve znění pozdějších předpisů. Pokud Partner povede daňovou evidenci, je povinen zajistit, aby příslušné doklady prokazující výdaje související s Projektem splňovaly předepsané náležitost i účetního dokladu dle § 11 zákona č. 563/1991 Sb., o účetnictví, ve znění pozdějších předpisů, a aby tyto doklady byly správné, úplné, průkazné a srozumitelné. Dále je povinen uchovávat je způsobem uvedeným v zákoně č. 563/1991 Sb., o účetnictví, ve znění pozdějších předpisů a v zákoně č. 499/2004 Sb., o archivnictví a spisové službě a o změně některých zákonů, ve znění pozdějších předpisů a v souladu s dalšími platnými právními předpisy ČR;

- vést průkaznou a jasně oddělenou účetní evidenci všech účetních případů vztahujících se k Projektu (pokyny k účtování stanoví Pravidla pro žadatele a příjemce);
- do výdajů Projektu zahrnout pouze výdaje splňující pravidla účelovosti a způsobilosti stanovená v právním aktu o poskytnutí podpory;
- v případě uzavírání dodavatelsko-odběratelských vztahů dodržovat pravidla účelovosti a způsobilosti výdajů;
- dodržovat právní předpisy a příslušná pravidla a pokyny upravující zadávání veřejných zakázek (aktuálně platné Pokyny pro zadávání zakázek OP ST jsou zveřejněny na web. stránkách www.opst.cz)
- s finančními prostředky poskytnutými na základě této Smlouvy nakládat podle pravidel stanovených v Pravidlech pro žadatele a příjemce a právním aktu o poskytnutí podpory, zejména hospodárně, efektivně a účelně;
- uzavřít smlouvu dle čl. 38 Obecného nařízení o ochraně osobních údajů s příjemcem a s dodavateli partnera (je-li to relevantní), která upraví podmínky zpracování osobních údajů obdobně jako právní akt o poskytnutí podpory;
- na žádost Příjemce bezodkladně písemně poskytnout požadované doplňující informace související s realizací Projektu, a to ve lhůtě stanovené Příjemcem, tato lhůta musí být dostatečná pro vyřízení žádosti;
- řádně uchovávat veškeré dokumenty související s realizací Projektu v souladu s platnými právními předpisy České republiky a EU a podle Pravidel pro žadatele a příjemce (minimálně po dobu udržitelnosti Projektu);
- po celou dobu realizace a udržitelnosti Projektu v případě, že se Projektu týká, dodržovat právní předpisy ČR a EU a politiky EU, zejména pak pravidla hospodářské soutěže, platné předpisy upravující veřejnou podporu, principy ochrany životního prostředí a prosazování rovných příležitostí;
- po celou dobu realizace a udržitelnosti Projektu, v případě, že se Projektu týká, nakládat s veškerým majetkem získaným byť i jen částečně z finanční podpory s péčí řádného hospodáře, zejména jej zabezpečit proti poškození, ztrátě nebo odcizení;
- po celou dobu realizace a udržitelnosti Projektu, v případě, že se Projektu týká, s výjimkou případů, kdy se jedná o naplňování účelu Projektu, Partner nesmí majetek spolufinancovaný byť i částečně z prostředků dotace bez předchozího písemného souhlasu Řídicího orgánu OP ST a Příjemce převést do vlastnictví jiného či přenechat k užívání další osobě (v případě výpůjčky a pronájmu podmínka předchozího písemného souhlasu Řídicího orgánu OP ST platí pouze pro dlouhodobý majetek a zároveň dobu výpůjčky nebo pronájmu delší než 30 kalendářních dnů[1]), a dále nesmí být tento majetek po tuto dobu bez předchozího písemného souhlasu Řídicího orgánu OP ST a příjemce zatížen žádnými věcnými právy třetích osob , včetně práva zástavního, majetek prodat ani jinak zcizit, ani nesmí být vlastnické právo Partnera nijak omezeno;
- zajistit, aby majetek přenechaný k užívání nebyl dále přenechán k užívání další osobě. V případě pronájmu/výpůjčky přístrojů (s výjimkou přístrojů podpořených v režimu podpory de minimis) je Partner povinen vést u přístroje, který chce doplňkově pronajmout/vypůjčit, přístrojový deník, ve kterém musí být odlišen pronájem/výpůjčka od ostatního využití Partnerem. V případě pronájmu/výpůjčky nemovitostí (s výjimkou majetku podpořeného v režimu podpory de minimis) je Partner obdobně povinen vést deník plochy, který umožní

[1] Tj. delší než 30 kalendářních dnů nepřetržitě za 1 kalendářní rok, případně plánovaně se opakující pronájem/výpůjčka stejnému subjektu na obdobnou činnost v celkové délce přesahující 30 kalendářních dnů za 1 kalendářní rok.

odlišit pronájem/výpůjčku nemovitosti či její části od ostatního využití Partnerem. Povinnost vést přístrojový deník nebo deník plochy platí minimálně po dobu trvání pronájmu/výpůjčky.[2] Partner je povinen o pronájmech nebo výpůjčkách realizovaných v daném období informovat Příjemce tak, aby o nich Příjemce mohl informovat Řídicí orgán OP ST v rámci příslušné zprávy o realizaci/udržitelnosti Projektu. Partner je povinen v případě zničení, poškození, ztráty, odcizení nebo jiné škodné události na majetkových hodnotách spolufinancovaných z finanční podpory je opětovně pořídit nebo uvést tyto majetkové hodnoty do původního stavu, a to v nejbližším možném termínu, nejpozději však k datu ukončení realizace Projektu. Partner je povinen se při nakládání s majetkem pořízeným z finanční podpory dále řídit Pravidly pro žadatele a příjemce a právním aktem o poskytnutí/převodu podpory;

- po celou dobu udržitelnosti Projektu užívat výstupy projektu a realizovat aktivity v souladu s účelem Projektu a se Studií proveditelnosti;
- při realizaci činností podle této Smlouvy uskutečňovat publicitu projektu, resp. Pilíře I v souladu s pokyny uvedenými v Pravidlech pro žadatele a příjemce včetně Grafického manuálu;
- předkládat Příjemci v pravidelných intervalech nebo vždy, když o to příjemce požádá, podklady pro zprávy o realizaci Projektu, informace o pokroku v realizaci Projektu, příp. zprávy o udržitelnosti Projektu podle Pravidel pro žadatele a příjemce;
- účastnit se projektových pracovních porad, svolaných Příjemcem. Termíny porad musí být Partnerovi sděleny s předstihem nejméně 5 pracovních dnů před konáním porady;
- umožnit provedení kontroly včetně kontroly na místě všech dokladů vztahujících se k činnostem, které Partner realizuje v rámci Projektu, umožnit průběžné ověřování provádění činností, k nimž se zavázal podle této Smlouvy, a poskytnout součinnost všem osobám oprávněným k provádění kontroly, příp. jejich zmocněncům. Těmito oprávněnými osobami jsou Ministerstvo životního prostředí, Státní fond životního prostředí, orgány finanční správy, Ministerstvo financí, Nejvyšší kontrolní úřad, Evropská komise a Evropský účetní dvůr, případně další orgány nebo osoby oprávněné k výkonu kontroly,
- umožnit pořízení fotodokumentace Fondem nebo Ministerstvem životního prostředí pověřenou osobou za účelem prezentace podpořených projektů;
- bezodkladně informovat Příjemce o všech provedených kontrolách vyplývajících z účasti na Projektu podle článku II Smlouvy, o všech případných navržených nápravných opatřeních, která budou výsledkem těchto kontrol a o jejich splnění;
- neprodleně Příjemce informovat o veškerých změnách, které u něho nastaly ve vztahu k Projektu, nebo změnách souvisejících s činnostmi, které Příjemce realizuje podle této Smlouvy;
- dodržovat podmínky dle kapitoly C13 Pravidel pro žadatele a příjemce (principy významného nepoškozování environmentálních cílů);
- uplatnit sankci vůči zhotoviteli v souladu s uzavřenou smlouvou o dílo.

10. Partner není oprávněn žádnou z aktivit, kterou provádí podle této Smlouvy, financovat z jiných prostředků rozpočtové kapitoly Ministerstva životního prostředí, jiné rozpočtové kapitoly státního rozpočtu, státních fondů, jiných strukturálních fondů EU nebo jiných prostředků EU, ani z jiné dotace. Pokud byl určitý výdaj uhrazen z dotace pouze zčásti, týká se zákaz podle předchozí věty

[2] Přístrojový deník/deník plochy může být nahrazen jiným typem evidence, pokud tato evidence obsahuje obdobné údaje umožňující kontrolu využití přístroje/nemovitosti vč. rozlišení hospodářských a nehospodářských činností.

pouze této části výdaje. Podrobnosti stanoví Pravidla pro žadatele a příjemce (část Zamezení dvojímu financování).

11. Příjemce se zavazuje informovat Partnera o všech skutečnostech rozhodných pro plnění jeho povinností vyplývajících z této Smlouvy, zejména mu poskytnout právní akt o poskytnutí podpory včetně příloh a případná rozhodnutí o změně právního aktu o poskytnutí/převodu podpory včetně příloh.
12. Prostředky z dotace mohou být použity pro potřeby nehospodářské činnosti partnera. K hospodářské činnosti nelze využít majetek ani další zdroje podpořené/pořízené z dotace s výjimkou jejich vedlejšího hospodářského využití sloužícího k jejich účelnějšímu využití. Podmínky nehospodářského využití podpořené infrastruktury je nutno dodržovat po celou dobu životnosti, resp. odpisování majetku. Pro účely prokázání čistě vedlejšího charakteru hospodářských činností je partner povinen postupovat v souladu s Metodikou vykazování hospodářských činností z hlediska veřejné podpory v rámci OP ST, pokud tato Metodika bude k dispozici nebo v souladu s Metodikou vykazování hospodářských činností z hlediska veřejné podpory v rámci OP JAK, která je k dispozici na www.opjak.cz, a předložit příjemci na vyžádání Přehled hospodářského využití podpořených kapacit, a to vždy za předchozí rok realizace/udržitelnosti projektu.
13. Partner se zavazuje zajistit, že všichni pracovníci, kteří budou vykazovat práci na Projektu v rozsahu min. celého pracovního úvazku (1,0), budou v rámci daného časového fondu vykonávat pouze činnosti související s Projektem. Příjemce má zároveň právo spolupodílet se na výběru pracovníků podílejících se na realizaci činností Projektu v rámci Pilíře I.

Článek IV

Výše finančního příspěvku partnera, způsob proplácení výdajů Partnera, specifikace financování

1. Projekt podle článku II Smlouvy bude financován z prostředků, které budou poskytnuty Příjemci formou finanční podpory na základě právního aktu o poskytnutí podpory z Operačního programu Spravedlivá transformace.
2. Výdaje na činnosti, jimiž se Příjemce a Partner podílejí na Projektu, budou rozepsány v podané žádosti o podporu. Celkový finanční podíl Partnera s finančním příspěvkem na Projektu činí maximálně **44 000 758,57 Kč**. Popis finančních toků uveden v odst. 5 tohoto článku.
3. Prostředky získané na realizaci činností podle článku III. této Smlouvy je Partner oprávněn použít pouze na úhradu výdajů, které jsou způsobilé dle Pravidel pro žadatele a příjemce. Způsobilým je výdaj, který Partnerovi vznikl a byl uhrazen od 1. 1. 2021 do 31. 12. 2027.
4. Partner je povinen dodržovat strukturu výdajů své části rozpočtu Projektu v členění na položky rozpočtu dle aktuální verze právního aktu o poskytnutí podpory a aktuální verze projektové žádosti.
5. Způsobilé výdaje vzniklé při realizaci Projektu budou hrazeny Partnerovi takto:
    - Partnerovi bude poskytnuta záloha ve výši 5 % celkového finančního podílu partnera.
    - Příjemce poskytne první zálohu Partnerovi ve výši **2 200 038,- Kč**. Zálohová platba bude Partnerovi poskytnuta do 30 dní od podpisu této Smlouvy.
    - Partner je povinen využívat k úhradě způsobilých výdajů (včetně plateb dodavatelům) zálohu poskytnutou Příjemcem. Partner předloží Příjemci pravidelně vyúčtování výdajů za uplynulý kalendářní měsíc. Příjemce na základě provedené kontroly a schválení výdajů uhradí Partnerovi příslušnou vyúčtovanou částku. Příjemce poskytne Partnerovi finanční prostředky výhradně na krytí způsobilých výdajů a to maximálně ve výši stanovené v článku IV, bodu 2 této Smlouvy.

- Finanční prostředky budou Příjemcem přímo zasílány Partnerovi na bankovní účet č..... (bude doplněno).

6. Neschválené změny a neuznané náklady nese Partner.
7. Podmínky úhrady faktur Partnerem dodavatelům stanoví Pravidla pro žadatele a příjemce. Doporučuje se:
   - ujednat ve smlouvách s dodavateli fakturované období minimálně 1 měsíc;
   - ujednat ve smlouvě o vedení bankovního účtu, že bankovní výpisy budou k dispozici (denně nebo po každém pohybu na účtu) pro operativní dokládání řádného použití poskytnutých prostředků.

Článek V
Odpovědnost za škodu

1. Příjemce je právně a finančně odpovědný za správné a zákonné použití finanční podpory, která mu byla poskytnuta na základě právního aktu o poskytnutí podpory vůči poskytovateli finanční podpory, a to i v případě podpory použité Partnerem.
2. Partner je povinen příjemci uhradit škodu, která Příjemci vznikla v důsledku toho, že Partner porušil povinnost vyplývající z této Smlouvy, jakož i z ustanovení obecně závazných právních předpisů (pochybení, které má za následek nezpůsobilé výdaje, jež musí být vráceny aj.).
3. Partner neodpovídá za škodu vzniklou konáním nebo opomenutím Příjemce nebo jiného partnera.

Článek VI
Další práva a povinnosti smluvních stran

1. Smluvní strany jsou povinny zdržet se jakékoliv činnosti, jež by mohla znemožnit nebo ztížit dosažení účelu této smlouvy.
2. Smluvní strany jsou povinny vzájemně se informovat o skutečnostech rozhodných pro plnění této smlouvy a realizaci Projektu v souladu s právním aktem o poskytnutí podpory, a to bez zbytečného odkladu.
3. Smluvní strany jsou povinny jednat při realizaci projektu eticky, korektně, transparentně a v souladu s dobrými mravy.
4. Majetek podpořený z OP ST je ve vlastnictví té smluvní strany, která jej uhradila, nedohodnou-li se smluvní strany jinak; změna vlastnictví je možná, dojde-li k situaci podle článku VII, odst. 2 a 3 této Smlouvy.
5. Smluvní strany se zavazují uzavřít před ukončením Projektu dohodu o rozdělení zbylého spotřebního materiálu hrazeného z poskytnuté podpory.

Článek VII
Trvání smlouvy

1. Smlouva se uzavírá do konce doby udržitelnosti projektu, max. však do 31. 12. 2032.
2. Poruší-li partner závažným způsobem nebo opětovně některou z povinností vyplývající pro něj z této Smlouvy nebo z platných právních předpisů ČR a EU, může být na základě schválené změny

projektu vyloučen z další účasti na realizaci Projektu. V tomto případě je povinen se s Příjemcem dohodnout na převzetí jeho závazků a majetku financovaného z finanční podpory, a předat příjemci všechny dokumenty a informace vztahující se k projektu. Změna Partnera se činí v souladu s Pravidly pro žadatele a příjemce.

3. Partner může ukončit spolupráci s Příjemcem dle této Smlouvy pouze na základě písemné dohody, která bude obsahovat rovněž závazek Příjemce převzít jednotlivé povinnosti, odpovědnost a majetek (financovaný z finanční podpory) odstupujícího Partnera. Tato dohoda nabude účinnosti nejdříve dnem učinění souhlasu se změnou v projektu spočívající v odstoupení Partnera od realizace projektu ze strany Ministerstva životního prostředí. Takovým ukončením spolupráce nesmí být ohroženo splnění účelu podle článku II této Smlouvy a nesmí tím vzniknout újma Příjemci.

Článek VIII
Ostatní ustanovení

1. Tato Smlouva nabývá platnosti dnem jejího podpisu oběma smluvními stranami, účinnosti pak nabývá dnem jejího uveřejnění v registru smluv (https://smlouvy.gov.cz).
2. Tato Smlouva bude v úplném znění uveřejněna prostřednictvím registru smluv postupem dle zákona č. 340/2015 Sb., o zvláštních podmínkách účinnosti některých smluv, uveřejňování těchto smluv a o registru smluv (zákon o registru smluv), ve znění pozdějších předpisů. Partner prohlašuje, že souhlasí s uveřejněním svých osobních údajů obsažených v této Smlouvě, které by jinak podléhaly znečitelnění, v registru smluv, popř. disponuje souhlasem třetích osob uvedených na své straně s uveřejněním jejich osobních údajů v registru smluv, které by jinak podléhaly znečitelnění. Smluvní strany se dohodly na tom, že uveřejnění v registru smluv provede Příjemce, který zároveň zajistí, aby informace o uveřejnění této Smlouvy byla zaslána Partnerovi do datové schránky ID 7kpvchm /na e-mail: ……@……. (bude doplněno)
3. Osobní údaje obsažené v této Smlouvě budou Příjemcem zpracovávány pouze pro účely plnění práv a povinností vyplývajících z této Smlouvy; k jiným účelům nebudou tyto osobní údaje použity. Příjemce při zpracovávání osobních údajů postupuje v souladu s platnými právními předpisy, zejména s Nařízením EU o ochraně osobních údajů (GDPR).
4. O uzavření této Smlouvy bylo rozhodnuto Radou Ústeckého kraje usnesením č. …./…./2022 ze dne 14. 12. 2022. Partnerství a financování bylo schváleno Zastupitelstvem Ústeckého kraje usnesením č. …./…./2022 ze dne 12. 12. 2022.
5. Obě smluvní strany berou na vědomí, že smlouva je uzavírána před podáním žádosti o podporu do výzvy OP ST a před vydáním právního aktu o poskytnutí podpory, a zavazují se bezodkladně uzavřít dodatek ke Smlouvě, pokud to bude nutné s ohledem na konečný obsah žádosti o podporu předkládané do výzvy OP ST a podmínky právního aktu o poskytnutí podpory.
6. Jakékoliv změny této Smlouvy lze provádět pouze na základě dohody všech smluvních stran formou písemných dodatků podepsaných oprávněnými zástupci smluvních stran.
7. Vztahy smluvních stran výslovně touto smlouvou neupravené se řídí zákonem č. 89/2012 Sb., občanský zákoník, a dalšími obecně závaznými právními předpisy České republiky.
8. Tato smlouva je vyhotovena ve dvou vyhotoveních, z nichž každá ze smluvních stran obdrží po jednom vyhotovení.
9. Nedílnou součástí této smlouvy je Příloha č. 1 a Příloha č. 2.
10. Smluvní strany prohlašují, že tato Smlouva byla sepsána na základě jejich pravé a svobodné vůle, nikoliv v tísni ani za jinak nápadně nevýhodných podmínek.

V Ústí nad Labem dne …….. V Ústí nad Labem dne ……

---------- ----------

Příjemce Partner

Přílohy:

1. Návrh rozpočtu Partnera projektu s finančním příspěvkem
2. Studie proveditelnosti ve verzi 2. 11.2022

Příloha č. 1 Předběžný rozpočet Partnera projektu s finančním příspěvkem (ke dni 2. 11. 2022)

Aktivita	Částka (maximální)
1. Výdaje na zaměstnance (vč. odměn z DPČ, DPP, zákonných odvodů a pojištění)	23 718 050,93 Kč
2. Služby	7 600 000,00 Kč
3. Vybavení a materiál	8 525 000,00 Kč
4. Propagace, komunikace, akviziční marketing	600 000,00 Kč
Paušální výdaje (15 % ze mzdových nákladů)	3 557 707,64 Kč
Celkem	**44 000 758,57 Kč**

Číslo smlouvy: XX/XXX1111/PaS/PIT

Smlouva o partnerství s finančním příspěvkem

uzavřená podle § 1746 odst. 2 zákona č. 89/2012 Sb., občanský zákoník

Článek I
Smluvní strany

Ústecký kraj
se sídlem: Velká Hradební 3118/48, 400 02 Ústí nad Labem
zastoupená Ing. Janem Schillerem, hejtmanem Ústeckého kraje
kontaktní osoba: …… (bude doplněno)
IČ: 70892156
bankovní spojení: (bude doplněno)
(dále jen „Příjemce“)

a

Inovační centrum Ústeckého kraje, z.s.
se sídlem: Velká Hradební 2800/54, 400 01 Ústí nad Labem
zastoupená Ing. Martinem Matou, MBA, ředitelem
kontaktní osoba: …….. (bude doplněno)
spisová značka: L 9705 vedená u Krajského soudu v Ústí nad Labem
IČ: 04542088
Datová schránka: gskd7qs
bankovní spojení: …….. (bude doplněno)
(dále jen „Partner“)

uzavřeli níže uvedeného dne, měsíce a roku tuto Smlouvu o partnerství (dále jen „Smlouva“):

Článek II
Předmět a účel Smlouvy, základní údaje

1. Předmětem této Smlouvy je úprava právního postavení Příjemce a jeho Partnera, jejich úlohy a odpovědnosti, jakož i úprava jejich vzájemných práv a povinností při realizaci projektu podle odst. 2 tohoto článku Smlouvy.
2. Účelem této Smlouvy je upravit vzájemnou spolupráci Příjemce a Partnera, kteří společně realizují strategický projekt s názvem Transformační centrum Ústeckého kraje (akronym: TCUK), financovaný z Operačního programu Spravedlivá transformace (dále jen „Projekt“).

   Základní údaje o Projektu:

   Název: **Transformační centrum Ústeckého kraje**

   Místo realizace Projektu u Partnera: **Ústecký kraj**

   Předpokládané souhrnné náklady na Projekt: **1,2 mld. Kč**

Projektové období: **od 1.1. 2023 do 31. 12. 2027**

Příjemce (žadatel podpory): **Ústecký kraj, vyšší územně samosprávný celek**

Partner v projektu: **Inovační centrum Ústeckého kraje, z.s.**

3. Projekt je realizován také ve spolupráci s dalšími třemi partnery: Datové centrum Ústeckého kraje, příspěvková organizace, Energetické centrum Ústeckého kraje, příspěvková organizace a Regionální rozvojová agentura, a.s. Vzájemná spolupráce Příjemce s těmito partnery je upravena v separátních partnerských smlouvách.
4. Vztahy mezi Příjemcem a Partnerem se řídí principy partnerství, které jsou vymezeny v Pravidlech pro žadatele a příjemce podpory v Operačním programu Spravedlivá transformace pro období 2021-2027 (dále též „OP ST“) (dále jen „Pravidla pro žadatele a příjemce“), v platné a účinné verzi. Účast partnera vychází ze Studie proveditelnosti (Projektový záměr), která je přílohou č. 2 této Smlouvy.
5. Příjemce a Partner jsou povinni při realizaci Projektu postupovat dle ustanovení uvedených v této Smlouvě, v Rozhodnutí o poskytnutí dotace (právní akt o poskytnutí podpory), výzvě a navazující dokumentaci, Pravidlech pro žadatele a příjemce, případně jiných metodických pokynech vydávaných Řídicím orgánem pro Operační program Spravedlivá transformace, včetně všech jejích příloh. Partner výslovně prohlašuje, že se se všemi podmínkami seznámil.

Článek III
Práva a povinnosti smluvních stran

Smluvní strany se dohodly, že se budou spolupodílet na realizaci Projektu uvedeného v článku II, odst. 2 této Smlouvy takto:

1. Příjemce bude provádět zejména tyto činnosti:
   - zajišťovat řízení Projektu,
   - poskytovat součinnost při naplňování aktivit Partnerem v rámci Pilíře II,
   - průběžně vyhodnocovat projektové činnosti,
   - průběžně a včas informovat Partnera a projednávat veškeré změny a povinnosti v souvislosti s Projektem, které se týkají Partnera,
   - zpracovávat zprávy o realizaci a předkládat žádosti o platbu,
   - poskytovat koordinační a informační součinnosti Partnerovi při naplňování indikátorů projektu,
   - zajišťovat komunikaci s poskytovatelem podpory,
   - schvalovat a proplácet způsobilé výdaje Partnera,
   - provádět publicitu Projektu.
2. Partner bude provádět zejména tyto činnosti:
   - spolupracovat při řízení Projektu a poskytovat včasnou součinnost dle požadavků Příjemce,
   - zpracovávat podrobný pracovní plán v úvodní fázi Projektu *(Inception phase)* pro provádění služeb v rámci Pilíře II (včetně rozpočtu a definování milníků a výstupů),
   - zpracovávat každoroční podrobný plán práce pro provádění služeb v rámci Pilíře II,
   - realizovat činnosti a poskytovat služby v rámci Pilíře II v souladu s popisem uvedeném ve studii proveditelnosti,

- během realizace Projektu poskytovat Příjemci veškerou součinnost při naplňování závazných indikátorů Projektu,
- dodržovat relevantní podmínky vyplývající z právního aktu o poskytnutí podpory (Rozhodnutí o poskytnutí dotace), vydaného poskytovatelem dotace v rámci výzvy OP ST,
- zpracovávat komplexní podklady pro vypořádání připomínek řídícího orgánu a hodnocení výstupů z Projektu,
- účastnit se koordinačních schůzek dle požadavků Příjemce,
- zpracovávat čtvrtletní shrnující zprávy o provádění činností Projektu,
- spolupracovat na návrhu změn a doplnění Projektu,
- vyúčtovávat vynaložené prostředky,
- zpracovávat zprávy o své činnosti pro povinné podávání zpráv v dohodnutých termínech, vč. finančních a jiných povinných výkazů,
- zastupovat Příjemce při výkonu práv a povinností souvisejících se zadávacím řízením nebo soutěží o návrh podle § 43 zákona č. 134/2016 Sb., o zadávání veřejných zakázek, ve znění pozdějších předpisů.

3. Podrobný přehled aktivit vykonávaných Partnerem, popis jeho činností a role v rámci aktivit, harmonogram spolupráce Partnera a přehled indikátorů, které mají být naplněny Partnerem jsou obsaženy ve Studii proveditelnosti (Projektový záměr).
4. Příjemce a Partner se zavazují nést plnou odpovědnost za realizaci činností, které mají vykonávat podle této Smlouvy.
5. Partner odpovídá za celkové naplňování výstupů Pilíře II v rámci Projektu po stránce odborné a obsahové a naplňování relevantních indikátorů Projektu stanovených poskytovatelem dotace.
6. Partner je povinen jednat způsobem, který neohrožuje realizaci Projektu a zájmy Příjemce. Partner prohlašuje, že se seznámil se všemi podmínkami OPST a není si vědom žádných skutečností na své straně, které by byly v rozporu s těmito podmínkami nebo by bránily jeho účasti v projektu v pozici projektového partnera.
7. Partner má právo na veškeré informace týkající se Projektu, dosažených výsledků Projektu a související dokumentaci.
8. Partner se zavazuje poskytnout Příjemci oprávnění k výstupům vytvořených s finanční podporou Projektu, která podléhají právu duševního vlastnictví (autorské dílo aj.).
9. Partner se dále zavazuje:
   - mít zřízený svůj bankovní účet. Bankovní účet může být založen u jakékoliv banky oprávněné působit v České republice a musí být veden výhradně v měně CZK. Partner je povinen zachovat svůj bankovní účet i po ukončení Projektu až do doby, než obdrží závěrečnou platbu, resp. až do doby finančního vypořádání Projektu;
   - vést účetnictví v souladu se zákonem č. 563/1991 Sb., o účetnictví, ve znění pozdějších předpisů, nebo daňovou evidenci podle zákona č. 586/1992 Sb., o daních z příjmů, ve znění pozdějších předpisů. Pokud Partner povede daňovou evidenci, je povinen zajistit, aby příslušné doklady prokazující výdaje související s Projektem splňovaly předepsané náležitost i účetního dokladu dle § 11 zákona č. 563/1991 Sb., o účetnictví, ve znění pozdějších předpisů, a aby tyto doklady byly správné, úplné, průkazné a srozumitelné. Dále je povinen uchovávat je způsobem uvedeným v zákoně č. 563/1991 Sb., o účetnictví, ve znění pozdějších předpisů a v zákoně č. 499/2004 Sb., o archivnictví a spisové službě a o změně některých zákonů, ve znění pozdějších předpisů a v souladu s dalšími platnými právními předpisy ČR;

- vést průkaznou a jasně oddělenou účetní evidenci všech účetních případů vztahujících se k Projektu (pokyny k účtování stanoví Pravidla pro žadatele a příjemce);
- do výdajů Projektu zahrnout pouze výdaje splňující pravidla účelovosti a způsobilosti stanovená v právním aktu o poskytnutí podpory;
- v případě uzavírání dodavatelsko-odběratelských vztahů dodržovat pravidla účelovosti a způsobilosti výdajů;
- dodržovat právní předpisy a příslušná pravidla a pokyny upravující zadávání veřejných zakázek (aktuálně platné Pokyny pro zadávání zakázek OP ST jsou zveřejněny na web. stránkách www.opst.cz)
- s finančními prostředky poskytnutými na základě této Smlouvy nakládat podle pravidel stanovených v Pravidlech pro žadatele a příjemce a právním aktu o poskytnutí podpory, zejména hospodárně, efektivně a účelně;
- uzavřít smlouvu dle čl. 38 Obecného nařízení o ochraně osobních údajů s příjemcem a s dodavateli partnera (je-li to relevantní), která upraví podmínky zpracování osobních údajů obdobně jako právní akt o poskytnutí podpory;
- na žádost Příjemce bezodkladně písemně poskytnout požadované doplňující informace související s realizací Projektu, a to ve lhůtě stanovené Příjemcem, tato lhůta musí být dostatečná pro vyřízení žádosti;
- řádně uchovávat veškeré dokumenty související s realizací Projektu v souladu s platnými právními předpisy České republiky a EU a podle Pravidel pro žadatele a příjemce (minimálně po dobu udržitelnosti Projektu);
- po celou dobu realizace a udržitelnosti Projektu v případě, že se Projektu týká, dodržovat právní předpisy ČR a EU a politiky EU, zejména pak pravidla hospodářské soutěže, platné předpisy upravující veřejnou podporu, principy ochrany životního prostředí a prosazování rovných příležitostí;
- po celou dobu realizace a udržitelnosti Projektu, v případě, že se Projektu týká, nakládat s veškerým majetkem získaným byť i jen částečně z finanční podpory s péčí řádného hospodáře, zejména jej zabezpečit proti poškození, ztrátě nebo odcizení;
- po celou dobu realizace a udržitelnosti Projektu, v případě, že se Projektu týká, s výjimkou případů, kdy se jedná o naplňování účelu Projektu, Partner nesmí majetek spolufinancovaný byť i částečně z prostředků dotace bez předchozího písemného souhlasu Řídicího orgánu OP ST a Příjemce převést do vlastnictví jiného či přenechat k užívání další osobě (v případě výpůjčky a pronájmu podmínka předchozího písemného souhlasu Řídicího orgánu OP ST platí pouze pro dlouhodobý majetek a zároveň dobu výpůjčky nebo pronájmu delší než 30 kalendářních dnů[1]), a dále nesmí být tento majetek po tuto dobu bez předchozího písemného souhlasu Řídicího orgánu OP ST a příjemce zatížen žádnými věcnými právy třetích osob , včetně práva zástavního, majetek prodat ani jinak zcizit, ani nesmí být vlastnické právo Partnera nijak omezeno;
- zajistit, aby majetek přenechaný k užívání nebyl dále přenechán k užívání další osobě. V případě pronájmu/výpůjčky přístrojů (s výjimkou přístrojů podpořených v režimu podpory de minimis) je Partner povinen vést u přístroje, který chce doplňkově pronajmout/vypůjčit, přístrojový deník, ve kterém musí být odlišen pronájem/výpůjčka od ostatního využití Partnerem. V případě pronájmu/výpůjčky nemovitostí (s výjimkou majetku podpořeného v režimu podpory de minimis) je Partner obdobně povinen vést deník plochy, který umožní

[1] Tj. delší než 30 kalendářních dnů nepřetržitě za 1 kalendářní rok, případně plánovaně se opakující pronájem/výpůjčka stejnému subjektu na obdobnou činnost v celkové délce přesahující 30 kalendářních dnů za 1 kalendářní rok.

odlišit pronájem/výpůjčku nemovitosti či její části od ostatního využití Partnerem. Povinnost vést přístrojový deník nebo deník plochy platí minimálně po dobu trvání pronájmu/výpůjčky.[2] Partner je povinen o pronájmech nebo výpůjčkách realizovaných v daném období informovat Příjemce tak, aby o nich Příjemce mohl informovat Řídicí orgán OP ST v rámci příslušné zprávy o realizaci/udržitelnosti Projektu. Partner je povinen v případě zničení, poškození, ztráty, odcizení nebo jiné škodné události na majetkových hodnotách spolufinancovaných z finanční podpory je opětovně pořídit nebo uvést tyto majetkové hodnoty do původního stavu, a to v nejbližším možném termínu, nejpozději však k datu ukončení realizace Projektu. Partner je povinen se při nakládání s majetkem pořízeným z finanční podpory dále řídit Pravidly pro žadatele a příjemce a právním aktem o poskytnutí/převodu podpory;

- po celou dobu udržitelnosti Projektu užívat výstupy projektu a realizovat aktivity v souladu s účelem Projektu a se Studií proveditelnosti;
- při realizaci činností podle této Smlouvy uskutečňovat publicitu projektu, resp. Pilíře II v souladu s pokyny uvedenými v Pravidlech pro žadatele a příjemce včetně Grafického manuálu;
- předkládat Příjemci v pravidelných intervalech nebo vždy, když o to příjemce požádá, podklady pro zprávy o realizaci Projektu, informace o pokroku v realizaci Projektu, příp. zprávy o udržitelnosti Projektu podle Pravidel pro žadatele a příjemce;
- účastnit se projektových pracovních porad, svolaných Příjemcem. Termíny porad musí být Partnerovi sděleny s předstihem nejméně 5 pracovních dnů před konáním porady;
- umožnit provedení kontroly včetně kontroly na místě všech dokladů vztahujících se k činnostem, které Partner realizuje v rámci Projektu, umožnit průběžné ověřování provádění činností, k nimž se zavázal podle této Smlouvy, a poskytnout součinnost všem osobám oprávněným k provádění kontroly, příp. jejich zmocněncům. Těmito oprávněnými osobami jsou Ministerstvo životního prostředí, Státní fond životního prostředí, orgány finanční správy, Ministerstvo financí, Nejvyšší kontrolní úřad, Evropská komise a Evropský účetní dvůr, případně další orgány nebo osoby oprávněné k výkonu kontroly,
- umožnit pořízení fotodokumentace Fondem nebo Ministerstvem životního prostředí pověřenou osobou za účelem prezentace podpořených projektů;
- bezodkladně informovat Příjemce o všech provedených kontrolách vyplývajících z účasti na Projektu podle článku II Smlouvy, o všech případných navržených nápravných opatřeních, která budou výsledkem těchto kontrol a o jejich splnění;
- neprodleně Příjemce informovat o veškerých změnách, které u něho nastaly ve vztahu k Projektu, nebo změnách souvisejících s činnostmi, které Příjemce realizuje podle této Smlouvy;
- dodržovat podmínky dle kapitoly C13 Pravidel pro žadatele a příjemce (principy významného nepoškozování environmentálních cílů);
- uplatnit sankci vůči zhotoviteli v souladu s uzavřenou smlouvou o dílo.

10. Partner není oprávněn žádnou z aktivit, kterou provádí podle této Smlouvy, financovat z jiných prostředků rozpočtové kapitoly Ministerstva životního prostředí, jiné rozpočtové kapitoly státního rozpočtu, státních fondů, jiných strukturálních fondů EU nebo jiných prostředků EU, ani z jiné dotace. Pokud byl určitý výdaj uhrazen z dotace pouze zčásti, týká se zákaz podle předchozí věty

[2] Přístrojový deník/deník plochy může být nahrazen jiným typem evidence, pokud tato evidence obsahuje obdobné údaje umožňující kontrolu využití přístroje/nemovitosti vč. rozlišení hospodářských a nehospodářských činností.

pouze této části výdaje. Podrobnosti stanoví Pravidla pro žadatele a příjemce (část Zamezení dvojímu financování).

11. Příjemce se zavazuje informovat Partnera o všech skutečnostech rozhodných pro plnění jeho povinností vyplývajících z této Smlouvy, zejména mu poskytnout právní akt o poskytnutí podpory včetně příloh a případná rozhodnutí o změně právního aktu o poskytnutí/převodu podpory včetně příloh.
12. Prostředky z dotace mohou být použity pro potřeby nehospodářské činnosti partnera. K hospodářské činnosti nelze využít majetek ani další zdroje podpořené/pořízené z dotace s výjimkou jejich vedlejšího hospodářského využití sloužícího k jejich účelnějšímu využití. Podmínky nehospodářského využití podpořené infrastruktury je nutno dodržovat po celou dobu životnosti, resp. odpisování majetku. Pro účely prokázání čistě vedlejšího charakteru hospodářských činností je partner povinen postupovat v souladu s Metodikou vykazování hospodářských činností z hlediska veřejné podpory v rámci OP ST, pokud tato Metodika bude k dispozici nebo v souladu s Metodikou vykazování hospodářských činností z hlediska veřejné podpory v rámci OP JAK, která je k dispozici na www.opjak.cz, a předložit příjemci na vyžádání Přehled hospodářského využití podpořených kapacit, a to vždy za předchozí rok realizace/udržitelnosti projektu.
13. Partner se zavazuje zajistit, že všichni pracovníci, kteří budou vykazovat práci na Projektu v rozsahu min. celého pracovního úvazku (1,0), budou v rámci daného časového fondu vykonávat pouze činnosti související s Projektem. Příjemce má zároveň právo spolupodílet se na výběru pracovníků podílejících se na realizaci činností Projektu v rámci Pilíře II.

Článek IV

Výše finančního příspěvku partnera, způsob proplácení výdajů Partnera, specifikace financování

1. Projekt podle článku II Smlouvy bude financován z prostředků, které budou poskytnuty Příjemci formou finanční podpory na základě právního aktu o poskytnutí podpory z Operačního programu Spravedlivá transformace.
2. Výdaje na činnosti, jimiž se Příjemce a Partner podílejí na Projektu, budou rozepsány v podané žádosti o podporu. Celkový finanční podíl Partnera s finančním příspěvkem na Projektu činí maximálně **161 939 134,99** Kč. Popis finančních toků uveden v odst. 5 tohoto článku.
3. Prostředky získané na realizaci činností podle článku III. této Smlouvy je Partner oprávněn použít pouze na úhradu výdajů, které jsou způsobilé dle Pravidel pro žadatele a příjemce. Způsobilým je výdaj, který Partnerovi vznikl a byl uhrazen od 1. 1. 2021 do 31. 12. 2027.
4. Partner je povinen dodržovat strukturu výdajů své části rozpočtu Projektu v členění na položky rozpočtu dle aktuální verze právního aktu o poskytnutí podpory a aktuální verze projektové žádosti.
5. Způsobilé výdaje vzniklé při realizaci Projektu budou hrazeny Partnerovi takto:
    - Partnerovi bude poskytnuta záloha ve výši 5 % celkového finančního podílu partnera.
    - Příjemce poskytne první zálohu Partnerovi ve výši 8 096 957,- Kč. Zálohová platba bude Partnerovi poskytnuta do 30 dní od podpisu této Smlouvy.
    - Partner je povinen využívat k úhradě způsobilých výdajů (včetně plateb dodavatelům) zálohu poskytnutou Příjemcem. Partner předloží Příjemci pravidelně vyúčtování výdajů za uplynulý kalendářní měsíc. Příjemce na základě provedené kontroly a schválení výdajů uhradí Partnerovi příslušnou vyúčtovanou částku. Příjemce poskytne Partnerovi finanční prostředky výhradně na krytí způsobilých výdajů a to maximálně ve výši stanovené v článku IV, bodu 2 této Smlouvy.

- Finanční prostředky budou Příjemcem přímo zasílány Partnerovi na bankovní účet č..... (bude doplněno).

6. Neschválené změny a neuznané náklady nese Partner.
7. Podmínky úhrady faktur Partnerem dodavatelům stanoví Pravidla pro žadatele a příjemce. Doporučuje se:
   - ujednat ve smlouvách s dodavateli fakturované období minimálně 1 měsíc;
   - ujednat ve smlouvě o vedení bankovního účtu, že bankovní výpisy budou k dispozici (denně nebo po každém pohybu na účtu) pro operativní dokládání řádného použití poskytnutých prostředků.

Článek V
Odpovědnost za škodu

1. Příjemce je právně a finančně odpovědný za správné a zákonné použití finanční podpory, která mu byla poskytnuta na základě právního aktu o poskytnutí podpory vůči poskytovateli finanční podpory, a to i v případě podpory použité Partnerem.
2. Partner je povinen příjemci uhradit škodu, která Příjemci vznikla v důsledku toho, že Partner porušil povinnost vyplývající z této Smlouvy, jakož i z ustanovení obecně závazných právních předpisů (pochybení, které má za následek nezpůsobilé výdaje, jež musí být vráceny aj.).
3. Partner neodpovídá za škodu vzniklou konáním nebo opomenutím Příjemce nebo jiného partnera.

Článek VI
Další práva a povinnosti smluvních stran

1. Smluvní strany jsou povinny zdržet se jakékoliv činnosti, jež by mohla znemožnit nebo ztížit dosažení účelu této smlouvy.
2. Smluvní strany jsou povinny vzájemně se informovat o skutečnostech rozhodných pro plnění této smlouvy a realizaci Projektu v souladu s právním aktem o poskytnutí podpory, a to bez zbytečného odkladu.
3. Smluvní strany jsou povinny jednat při realizaci projektu eticky, korektně, transparentně a v souladu s dobrými mravy.
4. Majetek podpořený z OP ST je ve vlastnictví té smluvní strany, která jej uhradila, nedohodnou-li se smluvní strany jinak; změna vlastnictví je možná, dojde-li k situaci podle článku VII, odst. 2 a 3 této Smlouvy.
5. Smluvní strany se zavazují uzavřít před ukončením Projektu dohodu o rozdělení zbylého spotřebního materiálu hrazeného z poskytnuté podpory.

Článek VII
Trvání smlouvy

1. Smlouva se uzavírá do konce doby udržitelnosti projektu, max. však do 31. 12. 2032.
2. Poruší-li partner závažným způsobem nebo opětovně některou z povinností vyplývající pro něj z této Smlouvy nebo z platných právních předpisů ČR a EU, může být na základě schválené změny

projektu vyloučen z další účasti na realizaci Projektu. V tomto případě je povinen se s Příjemcem dohodnout na převzetí jeho závazků a majetku financovaného z finanční podpory, a předat příjemci všechny dokumenty a informace vztahující se k projektu. Změna Partnera se činí v souladu s Pravidly pro žadatele a příjemce.

3. Partner může ukončit spolupráci s Příjemcem dle této Smlouvy pouze na základě písemné dohody, která bude obsahovat rovněž závazek Příjemce převzít jednotlivé povinnosti, odpovědnost a majetek (financovaný z finanční podpory) odstupujícího Partnera. Tato dohoda nabude účinnosti nejdříve dnem učinění souhlasu se změnou v projektu spočívající v odstoupení Partnera od realizace projektu ze strany Ministerstva životního prostředí. Takovým ukončením spolupráce nesmí být ohroženo splnění účelu podle článku II této Smlouvy a nesmí tím vzniknout újma Příjemci.

Článek VIII
Ostatní ustanovení

1. Tato Smlouva nabývá platnosti dnem jejího podpisu oběma smluvními stranami, účinnosti pak nabývá dnem jejího uveřejnění v registru smluv (https://smlouvy.gov.cz).
2. Tato Smlouva bude v úplném znění uveřejněna prostřednictvím registru smluv postupem dle zákona č. 340/2015 Sb., o zvláštních podmínkách účinnosti některých smluv, uveřejňování těchto smluv a o registru smluv (zákon o registru smluv), ve znění pozdějších předpisů. Partner prohlašuje, že souhlasí s uveřejněním svých osobních údajů obsažených v této Smlouvě, které by jinak podléhaly znečitelnění, v registru smluv, popř. disponuje souhlasem třetích osob uvedených na své straně s uveřejněním jejich osobních údajů v registru smluv, které by jinak podléhaly znečitelnění. Smluvní strany se dohodly na tom, že uveřejnění v registru smluv provede Příjemce, který zároveň zajistí, aby informace o uveřejnění této Smlouvy byla zaslána Partnerovi do datové schránky ID: gskd7qs /na e-mail: ……@……. (bude doplněno)
3. Osobní údaje obsažené v této Smlouvě budou Příjemcem zpracovávány pouze pro účely plnění práv a povinností vyplývajících z této Smlouvy; k jiným účelům nebudou tyto osobní údaje použity. Příjemce při zpracovávání osobních údajů postupuje v souladu s platnými právními předpisy, zejména s Nařízením EU o ochraně osobních údajů (GDPR).
4. O uzavření této Smlouvy bylo rozhodnuto Radou Ústeckého kraje usnesením č. …./…./2022 ze dne 14. 12. 2022. Partnerství a financování bylo schváleno Zastupitelstvem Ústeckého kraje usnesením č. …./…./2022 ze dne 12. 12. 2022.
5. Obě smluvní strany berou na vědomí, že smlouva je uzavírána před podáním žádosti o podporu do výzvy OP ST a před vydáním právního aktu o poskytnutí podpory, a zavazují se bezodkladně uzavřít dodatek ke Smlouvě, pokud to bude nutné s ohledem na konečný obsah žádosti o podporu předkládané do výzvy OP ST a podmínky právního aktu o poskytnutí podpory.
6. Jakékoliv změny této Smlouvy lze provádět pouze na základě dohody všech smluvních stran formou písemných dodatků podepsaných oprávněnými zástupci smluvních stran.
7. Vztahy smluvních stran výslovně touto smlouvou neupravené se řídí zákonem č. 89/2012 Sb., občanský zákoník, a dalšími obecně závaznými právními předpisy České republiky.
8. Tato smlouva je vyhotovena ve dvou vyhotoveních, z nichž každá ze smluvních stran obdrží po jednom vyhotovení.
9. Nedílnou součástí této smlouvy je Příloha č. 1 a Příloha č. 2.
10. Smluvní strany prohlašují, že tato Smlouva byla sepsána na základě jejich pravé a svobodné vůle, nikoliv v tísni ani za jinak nápadně nevýhodných podmínek.

V Ústí nad Labem dne …….. V Ústí nad Labem dne ……

---------- ----------

Příjemce Partner

Přílohy:

1. Návrh rozpočtu Partnera projektu s finančním příspěvkem
2. Studie proveditelnosti ve verzi 2. 11.2022

Příloha č. 1 Předběžný rozpočet Partnera projektu s finančním příspěvkem (ke dni 2. 11. 2022)

Aktivita	Částka (maximální)
1. Výdaje na zaměstnance (vč. odměn z DPČ, DPP, zákonných odvodů a pojištění)	78 587 508,69 Kč
2. Služby	11 600 000,00 Kč
3. Vybavení a materiál	2 953 500,00 Kč
4. Přístrojové vybavení	49 300 000,00 Kč
5. Propagace, komunikace, akviziční marketing	7 710 000,00 Kč
Paušální výdaje (15 % ze mzdových nákladů)	11 788 126,30 Kč
Celkem	**161 939 134,99 Kč**

Číslo smlouvy: XX/XXX1111/PaS/PIT

Smlouva o partnerství s finančním příspěvkem

uzavřená podle § 1746 odst. 2 zákona č. 89/2012 Sb., občanský zákoník

Článek I
Smluvní strany

Ústecký kraj
se sídlem: Velká Hradební 3118/48, 400 02 Ústí nad Labem
zastoupená Ing. Janem Schillerem, hejtmanem Ústeckého kraje
kontaktní osoba: …….. (bude doplněno)
IČ: 70892156
bankovní spojení: (bude doplněno)
(dále jen „Příjemce“)

a

Energetické centrum Ústeckého kraje, příspěvková organizace
se sídlem: Velká Hradební 3118/48, 400 01 Ústí nad Labem
zastoupená Ing. Vladimír Skalníkem, ředitelem
kontaktní osoba: …….. (bude doplněno)
Spisová značka: Pr 1200 vedená u Krajského soudu v Ústí nad Labem
IČ: 17310431
Datová schránka: j3nrwbe
bankovní spojení: …….. (bude doplněno)
(dále jen „Partner“)

uzavřeli níže uvedeného dne, měsíce a roku tuto Smlouvu o partnerství (dále jen „Smlouva“):

Článek II
Předmět a účel Smlouvy, základní údaje

1. Předmětem této Smlouvy je úprava právního postavení Příjemce a jeho Partnera, jejich úlohy a odpovědnosti, jakož i úprava jejich vzájemných práv a povinností při realizaci projektu podle odst. 2 tohoto článku Smlouvy.
2. Účelem této Smlouvy je upravit vzájemnou spolupráci Příjemce a Partnera, kteří společně realizují strategický projekt s názvem Transformační centrum Ústeckého kraje (akronym: TCUK), financovaný z Operačního programu Spravedlivá transformace (dále jen „Projekt“).

   Základní údaje o Projektu:

   Název: **Transformační centrum Ústeckého kraje**

   Místo realizace Projektu u Partnera: **Ústecký kraj**

   Předpokládané souhrnné náklady na Projekt: **1,2 mld. Kč**

Projektové období: **od 1.1. 2023 do 31. 12. 2027**

Příjemce (žadatel podpory): **Ústecký kraj, vyšší územně samosprávný celek**

Partner v projektu: **Energetické centrum Ústeckého kraje, příspěvková organizace zřízená Příjemcem**

3. Projekt je realizován také ve spolupráci s dalšími třemi partnery: Inovační centrum Ústeckého kraje, z.s., Datové centrum Ústeckého kraje, příspěvková organizace a Regionální rozvojová agentura, a.s. Vzájemná spolupráce Příjemce s těmito partnery je upravena v separátních partnerských smlouvách.
4. Vztahy mezi Příjemcem a Partnerem se řídí principy partnerství, které jsou vymezeny v Pravidlech pro žadatele a příjemce podpory v Operačním programu Spravedlivá transformace pro období 2021-2027 (dále též „OP ST“) (dále jen „Pravidla pro žadatele a příjemce“), v platné a účinné verzi. Účast partnera vychází ze Studie proveditelnosti (Projektový záměr), která je přílohou č. 2 této Smlouvy.
5. Příjemce a Partner jsou povinni při realizaci Projektu postupovat dle ustanovení uvedených v této Smlouvě, v Rozhodnutí o poskytnutí dotace (právní akt o poskytnutí podpory), výzvě a navazující dokumentaci, Pravidlech pro žadatele a příjemce, případně jiných metodických pokynech vydávaných Řídicím orgánem pro Operační program Spravedlivá transformace, včetně všech jejích příloh. Partner výslovně prohlašuje, že se se všemi podmínkami seznámil.

Článek III
Práva a povinnosti smluvních stran

Smluvní strany se dohodly, že se budou spolupodílet na realizaci Projektu uvedeného v článku II, odst. 2 této Smlouvy takto:

1. Příjemce bude provádět zejména tyto činnosti:
   - zajišťovat řízení Projektu,
   - poskytovat součinnost při naplňování aktivit Partnerem v rámci Pilíře III,
   - průběžně vyhodnocovat projektové činnosti,
   - průběžně a včas informovat Partnera a projednávat veškeré změny a povinnosti v souvislosti s Projektem, které se týkají Partnera,
   - zpracovávat zprávy o realizaci a předkládat žádosti o platbu,
   - poskytovat koordinační a informační součinnosti Partnerovi při naplňování indikátorů projektu,
   - zajišťovat komunikaci s poskytovatelem podpory,
   - schvalovat a proplácet způsobilé výdaje Partnera,
   - provádět publicitu Projektu.
2. Partner bude provádět zejména tyto činnosti:
   - spolupracovat při řízení Projektu a poskytovat včasnou součinnost dle požadavků Příjemce,
   - zpracovávat podrobný pracovní plán v úvodní fázi Projektu *(Inception phase)* pro provádění služeb v rámci Pilíře III (včetně rozpočtu a definování milníků a výstupů),
   - zpracovávat každoroční podrobný plán práce pro provádění služeb v rámci Pilíře III,
   - realizovat činnosti a poskytovat služby v rámci Pilíře III v souladu s popisem uvedeném ve studii proveditelnosti,

- během realizace Projektu poskytovat Příjemci veškerou součinnost při naplňování závazných indikátorů Projektu,
- dodržovat relevantní podmínky vyplývající z právního aktu o poskytnutí podpory (Rozhodnutí o poskytnutí dotace), vydaného poskytovatelem dotace v rámci výzvy OP ST,
- zpracovávat komplexní podklady pro vypořádání připomínek řídícího orgánu a hodnocení výstupů z Projektu,
- účastnit se koordinačních schůzek dle požadavků Příjemce,
- zpracovávat čtvrtletní shrnující zprávy o provádění činností Projektu,
- spolupracovat na návrhu změn a doplnění Projektu,
- vyúčtovávat vynaložené prostředky,
- zpracovávat zprávy o své činnosti pro povinné podávání zpráv v dohodnutých termínech, vč. finančních a jiných povinných výkazů,
- zastupovat Příjemce při výkonu práv a povinností souvisejících se zadávacím řízením nebo soutěží o návrh podle § 43 zákona č. 134/2016 Sb., o zadávání veřejných zakázek, ve znění pozdějších předpisů.

3. Podrobný přehled aktivit vykonávaných Partnerem, popis jeho činností a role v rámci aktivit, harmonogram spolupráce Partnera a přehled indikátorů, které mají být naplněny Partnerem jsou obsaženy ve Studii proveditelnosti (Projektový záměr).
4. Příjemce a Partner se zavazují nést plnou odpovědnost za realizaci činností, které mají vykonávat podle této Smlouvy.
5. Partner odpovídá za celkové naplňování výstupů Pilíře III v rámci Projektu po stránce odborné a obsahové a naplňování relevantních indikátorů Projektu stanovených poskytovatelem dotace.
6. Partner je povinen jednat způsobem, který neohrožuje realizaci Projektu a zájmy Příjemce. Partner prohlašuje, že se seznámil se všemi podmínkami OPST a není si vědom žádných skutečností na své straně, které by byly v rozporu s těmito podmínkami nebo by bránily jeho účasti v projektu v pozici projektového partnera.
7. Partner má právo na veškeré informace týkající se Projektu, dosažených výsledků Projektu a související dokumentaci.
8. Partner se zavazuje poskytnout Příjemci oprávnění k výstupům vytvořených s finanční podporou Projektu, která podléhají právu duševního vlastnictví (autorské dílo aj.).
9. Partner se dále zavazuje:
   - mít zřízený svůj bankovní účet. Bankovní účet může být založen u jakékoliv banky oprávněné působit v České republice a musí být veden výhradně v měně CZK. Partner je povinen zachovat svůj bankovní účet i po ukončení Projektu až do doby, než obdrží závěrečnou platbu, resp. až do doby finančního vypořádání Projektu;
   - vést účetnictví v souladu se zákonem č. 563/1991 Sb., o účetnictví, ve znění pozdějších předpisů, nebo daňovou evidenci podle zákona č. 586/1992 Sb., o daních z příjmů, ve znění pozdějších předpisů. Pokud Partner povede daňovou evidenci, je povinen zajistit, aby příslušné doklady prokazující výdaje související s Projektem splňovaly předepsané náležitost i účetního dokladu dle § 11 zákona č. 563/1991 Sb., o účetnictví, ve znění pozdějších předpisů, a aby tyto doklady byly správné, úplné, průkazné a srozumitelné. Dále je povinen uchovávat je způsobem uvedeným v zákoně č. 563/1991 Sb., o účetnictví, ve znění pozdějších předpisů a v zákoně č. 499/2004 Sb., o archivnictví a spisové službě a o změně některých zákonů, ve znění pozdějších předpisů a v souladu s dalšími platnými právními předpisy ČR;

- vést průkaznou a jasně oddělenou účetní evidenci všech účetních případů vztahujících se k Projektu (pokyny k účtování stanoví Pravidla pro žadatele a příjemce);
- do výdajů Projektu zahrnout pouze výdaje splňující pravidla účelovosti a způsobilosti stanovená v právním aktu o poskytnutí podpory;
- v případě uzavírání dodavatelsko-odběratelských vztahů dodržovat pravidla účelovosti a způsobilosti výdajů;
- dodržovat právní předpisy a příslušná pravidla a pokyny upravující zadávání veřejných zakázek (aktuálně platné Pokyny pro zadávání zakázek OP ST jsou zveřejněny na web. stránkách www.opst.cz)
- s finančními prostředky poskytnutými na základě této Smlouvy nakládat podle pravidel stanovených v Pravidlech pro žadatele a příjemce a právním aktu o poskytnutí podpory, zejména hospodárně, efektivně a účelně;
- uzavřít smlouvu dle čl. 38 Obecného nařízení o ochraně osobních údajů s příjemcem a s dodavateli partnera (je-li to relevantní), která upraví podmínky zpracování osobních údajů obdobně jako právní akt o poskytnutí podpory;
- na žádost Příjemce bezodkladně písemně poskytnout požadované doplňující informace související s realizací Projektu, a to ve lhůtě stanovené Příjemcem, tato lhůta musí být dostatečná pro vyřízení žádosti;
- řádně uchovávat veškeré dokumenty související s realizací Projektu v souladu s platnými právními předpisy České republiky a EU a podle Pravidel pro žadatele a příjemce (minimálně po dobu udržitelnosti Projektu);
- po celou dobu realizace a udržitelnosti Projektu v případě, že se Projektu týká, dodržovat právní předpisy ČR a EU a politiky EU, zejména pak pravidla hospodářské soutěže, platné předpisy upravující veřejnou podporu, principy ochrany životního prostředí a prosazování rovných příležitostí;
- po celou dobu realizace a udržitelnosti Projektu, v případě, že se Projektu týká, nakládat s veškerým majetkem získaným byť i jen částečně z finanční podpory s péčí řádného hospodáře, zejména jej zabezpečit proti poškození, ztrátě nebo odcizení;
- po celou dobu realizace a udržitelnosti Projektu, v případě, že se Projektu týká, s výjimkou případů, kdy se jedná o naplňování účelu Projektu, Partner nesmí majetek spolufinancovaný byť i částečně z prostředků dotace bez předchozího písemného souhlasu Řídicího orgánu OP ST a Příjemce převést do vlastnictví jiného či přenechat k užívání další osobě (v případě výpůjčky a pronájmu podmínka předchozího písemného souhlasu Řídicího orgánu OP ST platí pouze pro dlouhodobý majetek a zároveň dobu výpůjčky nebo pronájmu delší než 30 kalendářních dnů[1]), a dále nesmí být tento majetek po tuto dobu bez předchozího písemného souhlasu Řídicího orgánu OP ST a příjemce zatížen žádnými věcnými právy třetích osob, včetně práva zástavního, majetek prodat ani jinak zcizit, ani nesmí být vlastnické právo Partnera nijak omezeno;
- zajistit, aby majetek přenechaný k užívání nebyl dále přenechán k užívání další osobě. V případě pronájmu/výpůjčky přístrojů (s výjimkou přístrojů podpořených v režimu podpory de minimis) je Partner povinen vést u přístroje, který chce doplňkově pronajmout/vypůjčit, přístrojový deník, ve kterém musí být odlišen pronájem/výpůjčka od ostatního využití Partnerem. V případě pronájmu/výpůjčky nemovitostí (s výjimkou majetku podpořeného v režimu podpory de minimis) je Partner obdobně povinen vést deník plochy, který umožní

[1] Tj. delší než 30 kalendářních dnů nepřetržitě za 1 kalendářní rok, případně plánovaně se opakující pronájem/výpůjčka stejnému subjektu na obdobnou činnost v celkové délce přesahující 30 kalendářních dnů za 1 kalendářní rok.

odlišit pronájem/výpůjčku nemovitosti či její části od ostatního využití Partnerem. Povinnost vést přístrojový deník nebo deník plochy platí minimálně po dobu trvání pronájmu/výpůjčky.[2] Partner je povinen o pronájmech nebo výpůjčkách realizovaných v daném období informovat Příjemce tak, aby o nich Příjemce mohl informovat Řídicí orgán OP ST v rámci příslušné zprávy o realizaci/udržitelnosti Projektu. Partner je povinen v případě zničení, poškození, ztráty, odcizení nebo jiné škodné události na majetkových hodnotách spolufinancovaných z finanční podpory je opětovně pořídit nebo uvést tyto majetkové hodnoty do původního stavu, a to v nejbližším možném termínu, nejpozději však k datu ukončení realizace Projektu. Partner je povinen se při nakládání s majetkem pořízeným z finanční podpory dále řídit Pravidly pro žadatele a příjemce a právním aktem o poskytnutí/převodu podpory;

- po celou dobu udržitelnosti Projektu užívat výstupy projektu a realizovat aktivity v souladu s účelem Projektu a se Studií proveditelnosti;
- při realizaci činností podle této Smlouvy uskutečňovat publicitu projektu, resp. Pilíře III v souladu s pokyny uvedenými v Pravidlech pro žadatele a příjemce včetně Grafického manuálu;
- předkládat Příjemci v pravidelných intervalech nebo vždy, když o to příjemce požádá, podklady pro zprávy o realizaci Projektu, informace o pokroku v realizaci Projektu, příp. zprávy o udržitelnosti Projektu podle Pravidel pro žadatele a příjemce;
- účastnit se projektových pracovních porad, svolaných Příjemcem. Termíny porad musí být Partnerovi sděleny s předstihem nejméně 5 pracovních dnů před konáním porady;
- umožnit provedení kontroly včetně kontroly na místě všech dokladů vztahujících se k činnostem, které Partner realizuje v rámci Projektu, umožnit průběžné ověřování provádění činností, k nimž se zavázal podle této Smlouvy, a poskytnout součinnost všem osobám oprávněným k provádění kontroly, příp. jejich zmocněncům. Těmito oprávněnými osobami jsou Ministerstvo životního prostředí, Státní fond životního prostředí, orgány finanční správy, Ministerstvo financí, Nejvyšší kontrolní úřad, Evropská komise a Evropský účetní dvůr, případně další orgány nebo osoby oprávněné k výkonu kontroly,
- umožnit pořízení fotodokumentace Fondem nebo Ministerstvem životního prostředí pověřenou osobou za účelem prezentace podpořených projektů;
- bezodkladně informovat Příjemce o všech provedených kontrolách vyplývajících z účasti na Projektu podle článku II Smlouvy, o všech případných navržených nápravných opatřeních, která budou výsledkem těchto kontrol a o jejich splnění;
- neprodleně Příjemce informovat o veškerých změnách, které u něho nastaly ve vztahu k Projektu, nebo změnách souvisejících s činnostmi, které Příjemce realizuje podle této Smlouvy;
- dodržovat podmínky dle kapitoly C13 Pravidel pro žadatele a příjemce (principy významného nepoškozování environmentálních cílů);
- uplatnit sankci vůči zhotoviteli v souladu s uzavřenou smlouvou o dílo.

10. Partner není oprávněn žádnou z aktivit, kterou provádí podle této Smlouvy, financovat z jiných prostředků rozpočtové kapitoly Ministerstva životního prostředí, jiné rozpočtové kapitoly státního rozpočtu, státních fondů, jiných strukturálních fondů EU nebo jiných prostředků EU, ani z jiné dotace. Pokud byl určitý výdaj uhrazen z dotace pouze zčásti, týká se zákaz podle předchozí věty

[2] Přístrojový deník/deník plochy může být nahrazen jiným typem evidence, pokud tato evidence obsahuje obdobné údaje umožňující kontrolu využití přístroje/nemovitosti vč. rozlišení hospodářských a nehospodářských činností.

pouze této části výdaje. Podrobnosti stanoví Pravidla pro žadatele a příjemce (část Zamezení dvojímu financování).

11. Příjemce se zavazuje informovat Partnera o všech skutečnostech rozhodných pro plnění jeho povinností vyplývajících z této Smlouvy, zejména mu poskytnout právní akt o poskytnutí podpory včetně příloh a případná rozhodnutí o změně právního aktu o poskytnutí/převodu podpory včetně příloh.
12. Prostředky z dotace mohou být použity pro potřeby nehospodářské činnosti partnera. K hospodářské činnosti nelze využít majetek ani další zdroje podpořené/pořízené z dotace s výjimkou jejich vedlejšího hospodářského využití sloužícího k jejich účelnějšímu využití. Podmínky nehospodářského využití podpořené infrastruktury je nutno dodržovat po celou dobu životnosti, resp. odpisování majetku. Pro účely prokázání čistě vedlejšího charakteru hospodářských činností je partner povinen postupovat v souladu s Metodikou vykazování hospodářských činností z hlediska veřejné podpory v rámci OP ST, pokud tato Metodika bude k dispozici nebo v souladu s Metodikou vykazování hospodářských činností z hlediska veřejné podpory v rámci OP JAK, která je k dispozici na www.opjak.cz, a předložit příjemci na vyžádání Přehled hospodářského využití podpořených kapacit, a to vždy za předchozí rok realizace/udržitelnosti projektu.
13. Partner se zavazuje zajistit, že všichni pracovníci, kteří budou vykazovat práci na Projektu v rozsahu min. celého pracovního úvazku (1,0), budou v rámci daného časového fondu vykonávat pouze činnosti související s Projektem. Příjemce má zároveň právo spolupodílet se na výběru pracovníků podílejících se na realizaci činností Projektu v rámci Pilíře III.

Článek IV

Výše finančního příspěvku partnera, způsob proplácení výdajů Partnera, specifikace financování

1. Projekt podle článku II Smlouvy bude financován z prostředků, které budou poskytnuty Příjemci formou finanční podpory na základě právního aktu o poskytnutí podpory z Operačního programu Spravedlivá transformace.
2. Výdaje na činnosti, jimiž se Příjemce a Partner podílejí na Projektu, budou rozepsány v podané žádosti o podporu. Celkový finanční podíl Partnera s finančním příspěvkem na Projektu činí maximálně **88 031 891,67 Kč**. Popis finančních toků uveden v odst. 5 tohoto článku.
3. Prostředky získané na realizaci činností podle článku III. této Smlouvy je Partner oprávněn použít pouze na úhradu výdajů, které jsou způsobilé dle Pravidel pro žadatele a příjemce. Způsobilým je výdaj, který Partnerovi vznikl a byl uhrazen od 1. 1. 2021 do 31. 12. 2027.
4. Partner je povinen dodržovat strukturu výdajů své části rozpočtu Projektu v členění na položky rozpočtu dle aktuální verze právního aktu o poskytnutí podpory a aktuální verze projektové žádosti.
5. Způsobilé výdaje vzniklé při realizaci Projektu budou hrazeny Partnerovi takto:
    - Partnerovi bude poskytnuta záloha ve výši 5 % celkového finančního podílu partnera.
    - Příjemce poskytne první zálohu Partnerovi ve výši **4 401 595,- Kč**. Zálohová platba bude Partnerovi poskytnuta do 30 dní od podpisu této Smlouvy.
    - Partner je povinen využívat k úhradě způsobilých výdajů (včetně plateb dodavatelům) zálohu poskytnutou Příjemcem. Partner předloží Příjemci pravidelně vyúčtování výdajů za uplynulý kalendářní měsíc. Příjemce na základě provedené kontroly a schválení výdajů uhradí Partnerovi příslušnou vyúčtovanou částku. Příjemce poskytne Partnerovi finanční prostředky výhradně na krytí způsobilých výdajů a to maximálně ve výši stanovené v článku IV, bodu 2 této Smlouvy.

- Finanční prostředky budou Příjemcem přímo zasílány Partnerovi na bankovní účet č..... (bude doplněno).

6. Neschválené změny a neuznané náklady nese Partner.
7. Podmínky úhrady faktur Partnerem dodavatelům stanoví Pravidla pro žadatele a příjemce. Doporučuje se:
   - ujednat ve smlouvách s dodavateli fakturované období minimálně 1 měsíc;
   - ujednat ve smlouvě o vedení bankovního účtu, že bankovní výpisy budou k dispozici (denně nebo po každém pohybu na účtu) pro operativní dokládání řádného použití poskytnutých prostředků.

Článek V
Odpovědnost za škodu

1. Příjemce je právně a finančně odpovědný za správné a zákonné použití finanční podpory, která mu byla poskytnuta na základě právního aktu o poskytnutí podpory vůči poskytovateli finanční podpory, a to i v případě podpory použité Partnerem.
2. Partner je povinen příjemci uhradit škodu, která Příjemci vznikla v důsledku toho, že Partner porušil povinnost vyplývající z této Smlouvy, jakož i z ustanovení obecně závazných právních předpisů (pochybení, které má za následek nezpůsobilé výdaje, jež musí být vráceny aj.).
3. Partner neodpovídá za škodu vzniklou konáním nebo opomenutím Příjemce nebo jiného partnera.

Článek VI
Další práva a povinnosti smluvních stran

1. Smluvní strany jsou povinny zdržet se jakékoliv činnosti, jež by mohla znemožnit nebo ztížit dosažení účelu této smlouvy.
2. Smluvní strany jsou povinny vzájemně se informovat o skutečnostech rozhodných pro plnění této smlouvy a realizaci Projektu v souladu s právním aktem o poskytnutí podpory, a to bez zbytečného odkladu.
3. Smluvní strany jsou povinny jednat při realizaci projektu eticky, korektně, transparentně a v souladu s dobrými mravy.
4. Majetek podpořený z OP ST je ve vlastnictví té smluvní strany, která jej uhradila, nedohodnou-li se smluvní strany jinak; změna vlastnictví je možná, dojde-li k situaci podle článku VII, odst. 2 a 3 této Smlouvy.
5. Smluvní strany se zavazují uzavřít před ukončením Projektu dohodu o rozdělení zbylého spotřebního materiálu hrazeného z poskytnuté podpory.

Článek VII
Trvání smlouvy

1. Smlouva se uzavírá do konce doby udržitelnosti projektu, max. však do 31. 12. 2032.
2. Poruší-li partner závažným způsobem nebo opětovně některou z povinností vyplývající pro něj z této Smlouvy nebo z platných právních předpisů ČR a EU, může být na základě schválené změny

projektu vyloučen z další účasti na realizaci Projektu. V tomto případě je povinen se s Příjemcem dohodnout na převzetí jeho závazků a majetku financovaného z finanční podpory, a předat příjemci všechny dokumenty a informace vztahující se k projektu. Změna Partnera se činí v souladu s Pravidly pro žadatele a příjemce.

3. Partner může ukončit spolupráci s Příjemcem dle této Smlouvy pouze na základě písemné dohody, která bude obsahovat rovněž závazek Příjemce převzít jednotlivé povinnosti, odpovědnost a majetek (financovaný z finanční podpory) odstupujícího Partnera. Tato dohoda nabude účinnosti nejdříve dnem učinění souhlasu se změnou v projektu spočívající v odstoupení Partnera od realizace projektu ze strany Ministerstva životního prostředí. Takovým ukončením spolupráce nesmí být ohroženo splnění účelu podle článku II této Smlouvy a nesmí tím vzniknout újma Příjemci.

Článek VIII
Ostatní ustanovení

1. Tato Smlouva nabývá platnosti dnem jejího podpisu oběma smluvními stranami, účinnosti pak nabývá dnem jejího uveřejnění v registru smluv (https://smlouvy.gov.cz).
2. Tato Smlouva bude v úplném znění uveřejněna prostřednictvím registru smluv postupem dle zákona č. 340/2015 Sb., o zvláštních podmínkách účinnosti některých smluv, uveřejňování těchto smluv a o registru smluv (zákon o registru smluv), ve znění pozdějších předpisů. Partner prohlašuje, že souhlasí s uveřejněním svých osobních údajů obsažených v této Smlouvě, které by jinak podléhaly znečitelnění, v registru smluv, popř. disponuje souhlasem třetích osob uvedených na své straně s uveřejněním jejich osobních údajů v registru smluv, které by jinak podléhaly znečitelnění. Smluvní strany se dohodly na tom, že uveřejnění v registru smluv provede Příjemce, který zároveň zajistí, aby informace o uveřejnění této Smlouvy byla zaslána Partnerovi do datové schránky ID j3nrwbe /na e-mail: ……@..... (bude doplněno)
3. Osobní údaje obsažené v této Smlouvě budou Příjemcem zpracovávány pouze pro účely plnění práv a povinností vyplývajících z této Smlouvy; k jiným účelům nebudou tyto osobní údaje použity. Příjemce při zpracovávání osobních údajů postupuje v souladu s platnými právními předpisy, zejména s Nařízením EU o ochraně osobních údajů (GDPR).
4. O uzavření této Smlouvy bylo rozhodnuto Radou Ústeckého kraje usnesením č. …./…./2022 ze dne 14. 12. 2022. Partnerství a financování bylo schváleno Zastupitelstvem Ústeckého kraje usnesením č. …./…./2022 ze dne 12. 12. 2022.
5. Obě smluvní strany berou na vědomí, že smlouva je uzavírána před podáním žádosti o podporu do výzvy OP ST a před vydáním právního aktu o poskytnutí podpory, a zavazují se bezodkladně uzavřít dodatek ke Smlouvě, pokud to bude nutné s ohledem na konečný obsah žádosti o podporu předkládané do výzvy OP ST a podmínky právního aktu o poskytnutí podpory.
6. Jakékoliv změny této Smlouvy lze provádět pouze na základě dohody všech smluvních stran formou písemných dodatků podepsaných oprávněnými zástupci smluvních stran.
7. Vztahy smluvních stran výslovně touto smlouvou neupravené se řídí zákonem č. 89/2012 Sb., občanský zákoník, a dalšími obecně závaznými právními předpisy České republiky.
8. Tato smlouva je vyhotovena ve dvou vyhotoveních, z nichž každá ze smluvních stran obdrží po jednom vyhotovení.
9. Nedílnou součástí této smlouvy je Příloha č. 1 a Příloha č. 2.
10. Smluvní strany prohlašují, že tato Smlouva byla sepsána na základě jejich pravé a svobodné vůle, nikoliv v tísni ani za jinak nápadně nevýhodných podmínek.

V Ústí nad Labem dne …….. V Ústí nad Labem dne ……

---------- ----------

Příjemce Partner

Přílohy:

1. Návrh rozpočtu Partnera projektu s finančním příspěvkem
2. Studie proveditelnosti ve verzi 2. 11.2022

Příloha č. 1 Předběžný rozpočet Partnera projektu s finančním příspěvkem (ke dni 2. 11. 2022)

Aktivita	Částka (maximální)
1. Výdaje na zaměstnance (vč. odměn z DPČ, DPP, zákonných odvodů a pojištění)	59 454 688,41 Kč
2. Služby	18 700 000,00 Kč
3. Vybavení a materiál	559 000,00 Kč
4. Propagace, komunikace, akviziční marketing	400 000,00 Kč
Paušální výdaje (15 % ze mzdových nákladů)	8 918 203,26 Kč
Celkem	**88 031 891,67 Kč**

Číslo smlouvy: XX/XXX1111/PaS/PIT

Smlouva o partnerství s finančním příspěvkem

uzavřená podle § 1746 odst. 2 zákona č. 89/2012 Sb., občanský zákoník

Článek I
Smluvní strany

Ústecký kraj
se sídlem: Velká Hradební 3118/48, 400 02 Ústí nad Labem
zastoupená Ing. Janem Schillerem, hejtmanem Ústeckého kraje
kontaktní osoba: …… (bude doplněno)
IČ: 70892156
bankovní spojení: (bude doplněno)
(dále jen „Příjemce“)

a

Regionální rozvojová agentura Ústeckého kraje, a.s.
se sídlem: Velká Hradební 3118/48, 400 01 Ústí nad Labem
zastoupená Ing. Barnabášem Krešnem, ředitelem
kontaktní osoba: …….. (bude doplněno)
zapsaná v obchodním rejstříku pod sp. zn. B 557u Krajského soudu v Ústí nad Labem
IČ: 60279524
Datová schránka: …….. (bude doplněno)
bankovní spojení: …….. (bude doplněno)
(dále jen „Partner“)

uzavřeli níže uvedeného dne, měsíce a roku tuto Smlouvu o partnerství (dále jen „Smlouva“):

Článek II
Předmět a účel Smlouvy, základní údaje

1. Předmětem této Smlouvy je úprava právního postavení Příjemce a jeho Partnera, jejich úlohy a odpovědnosti, jakož i úprava jejich vzájemných práv a povinností při realizaci projektu podle odst. 2 tohoto článku Smlouvy.
2. Účelem této Smlouvy je upravit vzájemnou spolupráci Příjemce a Partnera, kteří společně realizují strategický projekt s názvem Transformační centrum Ústeckého kraje (akronym: TCUK), financovaný z Operačního programu Spravedlivá transformace (dále jen „Projekt“).

   Základní údaje o Projektu:

   Název: **Transformační centrum Ústeckého kraje**

   Místo realizace Projektu u Partnera: **Ústecký kraj**

   Předpokládané souhrnné náklady na Projekt: **1,2 mld. Kč**

Projektové období: **od 1.1. 2023 do 31. 12. 2027**

Příjemce (žadatel podpory): **Ústecký kraj, vyšší územně samosprávný celek**

Partner v projektu: **Regionální rozvojová agentura, a.s.**

3. Projekt je realizován také ve spolupráci s dalšími třemi partnery: Datové centrum Ústeckého kraje, příspěvková organizace, Inovační centrum Ústeckého kraje, z.s. a Energetické centrum Ústeckého kraje, příspěvková organizace. Vzájemná spolupráce Příjemce s těmito partnery je upravena v separátních partnerských smlouvách.
4. Vztahy mezi Příjemcem a Partnerem se řídí principy partnerství, které jsou vymezeny v Pravidlech pro žadatele a příjemce podpory v Operačním programu Spravedlivá transformace pro období 2021-2027 (dále též „OP ST“) (dále jen „Pravidla pro žadatele a příjemce“), v platné a účinné verzi. Účast partnera vychází ze Studie proveditelnosti (Projektový záměr), která je přílohou č. 2 této Smlouvy.
5. Příjemce a Partner jsou povinni při realizaci Projektu postupovat dle ustanovení uvedených v této Smlouvě, v Rozhodnutí o poskytnutí dotace (právní akt o poskytnutí podpory), výzvě a navazující dokumentaci, Pravidlech pro žadatele a příjemce, případně jiných metodických pokynech vydávaných Řídicím orgánem pro Operační program Spravedlivá transformace, včetně všech jejích příloh. Partner výslovně prohlašuje, že se se všemi podmínkami seznámil.

Článek III
Práva a povinnosti smluvních stran

Smluvní strany se dohodly, že se budou spolupodílet na realizaci Projektu uvedeného v článku II, odst. 2 této Smlouvy takto:

1. Příjemce bude provádět zejména tyto činnosti:
   - zajišťovat řízení Projektu,
   - poskytovat součinnost při naplňování aktivit Partnerem v rámci Pilíře IV,
   - průběžně vyhodnocovat projektové činnosti,
   - průběžně a včas informovat Partnera a projednávat veškeré změny a povinnosti v souvislosti s Projektem, které se týkají Partnera,
   - zpracovávat zprávy o realizaci a předkládat žádosti o platbu,
   - poskytovat koordinační a informační součinnosti Partnerovi při naplňování indikátorů projektu,
   - zajišťovat komunikaci s poskytovatelem podpory,
   - schvalovat a proplácet způsobilé výdaje Partnera,
   - provádět publicitu Projektu.
2. Partner bude provádět zejména tyto činnosti:
   - spolupracovat při řízení Projektu a poskytovat včasnou součinnost dle požadavků Příjemce,
   - zpracovávat podrobný pracovní plán v úvodní fázi Projektu *(Inception phase)* pro provádění služeb v rámci Pilíře IV (včetně rozpočtu a definování milníků a výstupů),
   - zpracovávat každoroční podrobný plán práce pro provádění služeb v rámci Pilíře IV,
   - realizovat činnosti a poskytovat služby v rámci Pilíře IV v souladu s popisem uvedeném ve studii proveditelnosti,

- během realizace Projektu poskytovat Příjemci veškerou součinnost při naplňování závazných indikátorů Projektu,
- dodržovat relevantní podmínky vyplývající z právního aktu o poskytnutí podpory (Rozhodnutí o poskytnutí dotace), vydaného poskytovatelem dotace v rámci výzvy OP ST,
- zpracovávat komplexní podklady pro vypořádání připomínek řídícího orgánu a hodnocení výstupů z Projektu,
- účastnit se koordinačních schůzek dle požadavků Příjemce,
- zpracovávat čtvrtletní shrnující zprávy o provádění činností Projektu,
- spolupracovat na návrhu změn a doplnění Projektu,
- vyúčtovávat vynaložené prostředky,
- zpracovávat zprávy o své činnosti pro povinné podávání zpráv v dohodnutých termínech, vč. finančních a jiných povinných výkazů,
- zastupovat Příjemce při výkonu práv a povinností souvisejících se zadávacím řízením nebo soutěží o návrh podle § 43 zákona č. 134/2016 Sb., o zadávání veřejných zakázek, ve znění pozdějších předpisů.

3. Podrobný přehled aktivit vykonávaných Partnerem, popis jeho činností a role v rámci aktivit, harmonogram spolupráce Partnera a přehled indikátorů, které mají být naplněny Partnerem jsou obsaženy ve Studii proveditelnosti (Projektový záměr).
4. Příjemce a Partner se zavazují nést plnou odpovědnost za realizaci činností, které mají vykonávat podle této Smlouvy.
5. Partner odpovídá za celkové naplňování výstupů Pilíře IV v rámci Projektu po stránce odborné a obsahové a naplňování relevantních indikátorů Projektu stanovených poskytovatelem dotace.
6. Partner je povinen jednat způsobem, který neohrožuje realizaci Projektu a zájmy Příjemce. Partner prohlašuje, že se seznámil se všemi podmínkami OPST a není si vědom žádných skutečností na své straně, které by byly v rozporu s těmito podmínkami nebo by bránily jeho účasti v projektu v pozici projektového partnera.
7. Partner má právo na veškeré informace týkající se Projektu, dosažených výsledků Projektu a související dokumentaci.
8. Partner se zavazuje poskytnout Příjemci oprávnění k výstupům vytvořených s finanční podporou Projektu, která podléhají právu duševního vlastnictví (autorské dílo aj.).
9. Partner se dále zavazuje:
   - mít zřízený svůj bankovní účet. Bankovní účet může být založen u jakékoliv banky oprávněné působit v České republice a musí být veden výhradně v měně CZK. Partner je povinen zachovat svůj bankovní účet i po ukončení Projektu až do doby, než obdrží závěrečnou platbu, resp. až do doby finančního vypořádání Projektu;
   - vést účetnictví v souladu se zákonem č. 563/1991 Sb., o účetnictví, ve znění pozdějších předpisů, nebo daňovou evidenci podle zákona č. 586/1992 Sb., o daních z příjmů, ve znění pozdějších předpisů. Pokud Partner povede daňovou evidenci, je povinen zajistit, aby příslušné doklady prokazující výdaje související s Projektem splňovaly předepsané náležitost i účetního dokladu dle § 11 zákona č. 563/1991 Sb., o účetnictví, ve znění pozdějších předpisů, a aby tyto doklady byly správné, úplné, průkazné a srozumitelné. Dále je povinen uchovávat je způsobem uvedeným v zákoně č. 563/1991 Sb., o účetnictví, ve znění pozdějších předpisů a v zákoně č. 499/2004 Sb., o archivnictví a spisové službě a o změně některých zákonů, ve znění pozdějších předpisů a v souladu s dalšími platnými právními předpisy ČR;

- vést průkaznou a jasně oddělenou účetní evidenci všech účetních případů vztahujících se k Projektu (pokyny k účtování stanoví Pravidla pro žadatele a příjemce);
- do výdajů Projektu zahrnout pouze výdaje splňující pravidla účelovosti a způsobilosti stanovená v právním aktu o poskytnutí podpory;
- v případě uzavírání dodavatelsko-odběratelských vztahů dodržovat pravidla účelovosti a způsobilosti výdajů;
- dodržovat právní předpisy a příslušná pravidla a pokyny upravující zadávání veřejných zakázek (aktuálně platné Pokyny pro zadávání zakázek OP ST jsou zveřejněny na web. stránkách www.opst.cz)
- s finančními prostředky poskytnutými na základě této Smlouvy nakládat podle pravidel stanovených v Pravidlech pro žadatele a příjemce a právním aktu o poskytnutí podpory, zejména hospodárně, efektivně a účelně;
- uzavřít smlouvu dle čl. 38 Obecného nařízení o ochraně osobních údajů s příjemcem a s dodavateli partnera (je-li to relevantní), která upraví podmínky zpracování osobních údajů obdobně jako právní akt o poskytnutí podpory;
- na žádost Příjemce bezodkladně písemně poskytnout požadované doplňující informace související s realizací Projektu, a to ve lhůtě stanovené Příjemcem, tato lhůta musí být dostatečná pro vyřízení žádosti;
- řádně uchovávat veškeré dokumenty související s realizací Projektu v souladu s platnými právními předpisy České republiky a EU a podle Pravidel pro žadatele a příjemce (minimálně po dobu udržitelnosti Projektu);
- po celou dobu realizace a udržitelnosti Projektu v případě, že se Projektu týká, dodržovat právní předpisy ČR a EU a politiky EU, zejména pak pravidla hospodářské soutěže, platné předpisy upravující veřejnou podporu, principy ochrany životního prostředí a prosazování rovných příležitostí;
- po celou dobu realizace a udržitelnosti Projektu, v případě, že se Projektu týká, nakládat s veškerým majetkem získaným byť i jen částečně z finanční podpory s péčí řádného hospodáře, zejména jej zabezpečit proti poškození, ztrátě nebo odcizení;
- po celou dobu realizace a udržitelnosti Projektu, v případě, že se Projektu týká, s výjimkou případů, kdy se jedná o naplňování účelu Projektu, Partner nesmí majetek spolufinancovaný byť i částečně z prostředků dotace bez předchozího písemného souhlasu Řídicího orgánu OP ST a Příjemce převést do vlastnictví jiného či přenechat k užívání další osobě (v případě výpůjčky a pronájmu podmínka předchozího písemného souhlasu Řídicího orgánu OP ST platí pouze pro dlouhodobý majetek a zároveň dobu výpůjčky nebo pronájmu delší než 30 kalendářních dnů[1]), a dále nesmí být tento majetek po tuto dobu bez předchozího písemného souhlasu Řídicího orgánu OP ST a příjemce zatížen žádnými věcnými právy třetích osob, včetně práva zástavního, majetek prodat ani jinak zcizit, ani nesmí být vlastnické právo Partnera nijak omezeno;
- zajistit, aby majetek přenechaný k užívání nebyl dále přenechán k užívání další osobě. V případě pronájmu/výpůjčky přístrojů (s výjimkou přístrojů podpořených v režimu podpory de minimis) je Partner povinen vést u přístroje, který chce doplňkově pronajmout/vypůjčit, přístrojový deník, ve kterém musí být odlišen pronájem/výpůjčka od ostatního využití Partnerem. V případě pronájmu/výpůjčky nemovitostí (s výjimkou majetku podpořeného v režimu podpory de minimis) je Partner obdobně povinen vést deník plochy, který umožní

[1] Tj. delší než 30 kalendářních dnů nepřetržitě za 1 kalendářní rok, případně plánovaně se opakující pronájem/výpůjčka stejnému subjektu na obdobnou činnost v celkové délce přesahující 30 kalendářních dnů za 1 kalendářní rok.

odlišit pronájem/výpůjčku nemovitosti či její části od ostatního využití Partnerem. Povinnost vést přístrojový deník nebo deník plochy platí minimálně po dobu trvání pronájmu/výpůjčky.[2] Partner je povinen o pronájmech nebo výpůjčkách realizovaných v daném období informovat Příjemce tak, aby o nich Příjemce mohl informovat Řídicí orgán OP ST v rámci příslušné zprávy o realizaci/udržitelnosti Projektu. Partner je povinen v případě zničení, poškození, ztráty, odcizení nebo jiné škodné události na majetkových hodnotách spolufinancovaných z finanční podpory je opětovně pořídit nebo uvést tyto majetkové hodnoty do původního stavu, a to v nejbližším možném termínu, nejpozději však k datu ukončení realizace Projektu. Partner je povinen se při nakládání s majetkem pořízeným z finanční podpory dále řídit Pravidly pro žadatele a příjemce a právním aktem o poskytnutí/převodu podpory;

- po celou dobu udržitelnosti Projektu užívat výstupy projektu a realizovat aktivity v souladu s účelem Projektu a se Studií proveditelnosti;
- při realizaci činností podle této Smlouvy uskutečňovat publicitu projektu, resp. Pilíře IV v souladu s pokyny uvedenými v Pravidlech pro žadatele a příjemce včetně Grafického manuálu;
- předkládat Příjemci v pravidelných intervalech nebo vždy, když o to příjemce požádá, podklady pro zprávy o realizaci Projektu, informace o pokroku v realizaci Projektu, příp. zprávy o udržitelnosti Projektu podle Pravidel pro žadatele a příjemce;
- účastnit se projektových pracovních porad, svolaných Příjemcem. Termíny porad musí být Partnerovi sděleny s předstihem nejméně 5 pracovních dnů před konáním porady;
- umožnit provedení kontroly včetně kontroly na místě všech dokladů vztahujících se k činnostem, které Partner realizuje v rámci Projektu, umožnit průběžné ověřování provádění činností, k nimž se zavázal podle této Smlouvy, a poskytnout součinnost všem osobám oprávněným k provádění kontroly, příp. jejich zmocněncům. Těmito oprávněnými osobami jsou Ministerstvo životního prostředí, Státní fond životního prostředí, orgány finanční správy, Ministerstvo financí, Nejvyšší kontrolní úřad, Evropská komise a Evropský účetní dvůr, případně další orgány nebo osoby oprávněné k výkonu kontroly,
- umožnit pořízení fotodokumentace Fondem nebo Ministerstvem životního prostředí pověřenou osobou za účelem prezentace podpořených projektů;
- bezodkladně informovat Příjemce o všech provedených kontrolách vyplývajících z účasti na Projektu podle článku II Smlouvy, o všech případných navržených nápravných opatřeních, která budou výsledkem těchto kontrol a o jejich splnění;
- neprodleně Příjemce informovat o veškerých změnách, které u něho nastaly ve vztahu k Projektu, nebo změnách souvisejících s činnostmi, které Příjemce realizuje podle této Smlouvy;
- dodržovat podmínky dle kapitoly C13 Pravidel pro žadatele a příjemce (principy významného nepoškozování environmentálních cílů);
- uplatnit sankci vůči zhotoviteli v souladu s uzavřenou smlouvou o dílo.

10. Partner není oprávněn žádnou z aktivit, kterou provádí podle této Smlouvy, financovat z jiných prostředků rozpočtové kapitoly Ministerstva životního prostředí, jiné rozpočtové kapitoly státního rozpočtu, státních fondů, jiných strukturálních fondů EU nebo jiných prostředků EU, ani z jiné dotace. Pokud byl určitý výdaj uhrazen z dotace pouze zčásti, týká se zákaz podle předchozí věty

[2] Přístrojový deník/deník plochy může být nahrazen jiným typem evidence, pokud tato evidence obsahuje obdobné údaje umožňující kontrolu využití přístroje/nemovitosti vč. rozlišení hospodářských a nehospodářských činností.

pouze této části výdaje. Podrobnosti stanoví Pravidla pro žadatele a příjemce (část Zamezení dvojímu financování).

11. Příjemce se zavazuje informovat Partnera o všech skutečnostech rozhodných pro plnění jeho povinností vyplývajících z této Smlouvy, zejména mu poskytnout právní akt o poskytnutí podpory včetně příloh a případná rozhodnutí o změně právního aktu o poskytnutí/převodu podpory včetně příloh.
12. Prostředky z dotace mohou být použity pro potřeby nehospodářské činnosti partnera. K hospodářské činnosti nelze využít majetek ani další zdroje podpořené/pořízené z dotace s výjimkou jejich vedlejšího hospodářského využití sloužícího k jejich účelnějšímu využití. Podmínky nehospodářského využití podpořené infrastruktury je nutno dodržovat po celou dobu životnosti, resp. odpisování majetku. Pro účely prokázání čistě vedlejšího charakteru hospodářských činností je partner povinen postupovat v souladu s Metodikou vykazování hospodářských činností z hlediska veřejné podpory v rámci OP ST, pokud tato Metodika bude k dispozici nebo v souladu s Metodikou vykazování hospodářských činností z hlediska veřejné podpory v rámci OP JAK, která je k dispozici na www.opjak.cz, a předložit příjemci na vyžádání Přehled hospodářského využití podpořených kapacit, a to vždy za předchozí rok realizace/udržitelnosti projektu.
13. Partner se zavazuje zajistit, že všichni pracovníci, kteří budou vykazovat práci na Projektu v rozsahu min. celého pracovního úvazku (1,0), budou v rámci daného časového fondu vykonávat pouze činnosti související s Projektem. Příjemce má zároveň právo spolupodílet se na výběru pracovníků podílejících se na realizaci činností Projektu v rámci Pilíře IV.

Článek IV

Výše finančního příspěvku partnera, způsob proplácení výdajů Partnera, specifikace financování

1. Projekt podle článku II Smlouvy bude financován z prostředků, které budou poskytnuty Příjemci formou finanční podpory na základě právního aktu o poskytnutí podpory z Operačního programu Spravedlivá transformace.
2. Výdaje na činnosti, jimiž se Příjemce a Partner podílejí na Projektu, budou rozepsány v podané žádosti o podporu. Celkový finanční podíl Partnera s finančním příspěvkem na Projektu činí maximálně **88 011 150,43** Kč. Popis finančních toků uveden v odst. 5 tohoto článku.
3. Prostředky získané na realizaci činností podle článku III. této Smlouvy je Partner oprávněn použít pouze na úhradu výdajů, které jsou způsobilé dle Pravidel pro žadatele a příjemce. Způsobilým je výdaj, který Partnerovi vznikl a byl uhrazen od 1. 1. 2021 do 31. 12. 2027.
4. Partner je povinen dodržovat strukturu výdajů své části rozpočtu Projektu v členění na položky rozpočtu dle aktuální verze právního aktu o poskytnutí podpory a aktuální verze projektové žádosti.
5. Způsobilé výdaje vzniklé při realizaci Projektu budou hrazeny Partnerovi takto:
    - Partnerovi bude poskytnuta záloha ve výši 5 % celkového finančního podílu partnera.
    - Příjemce poskytne první zálohu Partnerovi ve výši **4 400 558**,- Kč. Zálohová platba bude Partnerovi poskytnuta do 30 dní od podpisu této Smlouvy.
    - Partner je povinen využívat k úhradě způsobilých výdajů (včetně plateb dodavatelům) zálohu poskytnutou Příjemcem. Partner předloží Příjemci pravidelně vyúčtování výdajů za uplynulý kalendářní měsíc. Příjemce na základě provedené kontroly a schválení výdajů uhradí Partnerovi příslušnou vyúčtovanou částku. Příjemce poskytne Partnerovi finanční prostředky výhradně na krytí způsobilých výdajů a to maximálně ve výši stanovené v článku IV, bodu 2 této Smlouvy.

- Finanční prostředky budou Příjemcem přímo zasílány Partnerovi na bankovní účet č..... (bude doplněno).

6. Neschválené změny a neuznané náklady nese Partner.
7. Podmínky úhrady faktur Partnerem dodavatelům stanoví Pravidla pro žadatele a příjemce. Doporučuje se:
   - ujednat ve smlouvách s dodavateli fakturované období minimálně 1 měsíc;
   - ujednat ve smlouvě o vedení bankovního účtu, že bankovní výpisy budou k dispozici (denně nebo po každém pohybu na účtu) pro operativní dokládání řádného použití poskytnutých prostředků.

Článek V
Odpovědnost za škodu

1. Příjemce je právně a finančně odpovědný za správné a zákonné použití finanční podpory, která mu byla poskytnuta na základě právního aktu o poskytnutí podpory vůči poskytovateli finanční podpory, a to i v případě podpory použité Partnerem.
2. Partner je povinen příjemci uhradit škodu, která Příjemci vznikla v důsledku toho, že Partner porušil povinnost vyplývající z této Smlouvy, jakož i z ustanovení obecně závazných právních předpisů (pochybení, které má za následek nezpůsobilé výdaje, jež musí být vráceny aj.).
3. Partner neodpovídá za škodu vzniklou konáním nebo opomenutím Příjemce nebo jiného partnera.

Článek VI
Další práva a povinnosti smluvních stran

1. Smluvní strany jsou povinny zdržet se jakékoliv činnosti, jež by mohla znemožnit nebo ztížit dosažení účelu této smlouvy.
2. Smluvní strany jsou povinny vzájemně se informovat o skutečnostech rozhodných pro plnění této smlouvy a realizaci Projektu v souladu s právním aktem o poskytnutí podpory, a to bez zbytečného odkladu.
3. Smluvní strany jsou povinny jednat při realizaci projektu eticky, korektně, transparentně a v souladu s dobrými mravy.
4. Majetek podpořený z OP ST je ve vlastnictví té smluvní strany, která jej uhradila, nedohodnou-li se smluvní strany jinak; změna vlastnictví je možná, dojde-li k situaci podle článku VII, odst. 2 a 3 této Smlouvy.
5. Smluvní strany se zavazují uzavřít před ukončením Projektu dohodu o rozdělení zbylého spotřebního materiálu hrazeného z poskytnuté podpory.

Článek VII
Trvání smlouvy

1. Smlouva se uzavírá do konce doby udržitelnosti projektu, max. však do 31. 12. 2032.
2. Poruší-li partner závažným způsobem nebo opětovně některou z povinností vyplývající pro něj z této Smlouvy nebo z platných právních předpisů ČR a EU, může být na základě schválené změny

projektu vyloučen z další účasti na realizaci Projektu. V tomto případě je povinen se s Příjemcem dohodnout na převzetí jeho závazků a majetku financovaného z finanční podpory, a předat příjemci všechny dokumenty a informace vztahující se k projektu. Změna Partnera se činí v souladu s Pravidly pro žadatele a příjemce.

3. Partner může ukončit spolupráci s Příjemcem dle této Smlouvy pouze na základě písemné dohody, která bude obsahovat rovněž závazek Příjemce převzít jednotlivé povinnosti, odpovědnost a majetek (financovaný z finanční podpory) odstupujícího Partnera. Tato dohoda nabude účinnosti nejdříve dnem učinění souhlasu se změnou v projektu spočívající v odstoupení Partnera od realizace projektu ze strany Ministerstva životního prostředí. Takovým ukončením spolupráce nesmí být ohroženo splnění účelu podle článku II této Smlouvy a nesmí tím vzniknout újma Příjemci.

Článek VIII
Ostatní ustanovení

1. Tato Smlouva nabývá platnosti dnem jejího podpisu oběma smluvními stranami, účinnosti pak nabývá dnem jejího uveřejnění v registru smluv (https://smlouvy.gov.cz).
2. Tato Smlouva bude v úplném znění uveřejněna prostřednictvím registru smluv postupem dle zákona č. 340/2015 Sb., o zvláštních podmínkách účinnosti některých smluv, uveřejňování těchto smluv a o registru smluv (zákon o registru smluv), ve znění pozdějších předpisů. Partner prohlašuje, že souhlasí s uveřejněním svých osobních údajů obsažených v této Smlouvě, které by jinak podléhaly znečitelnění, v registru smluv, popř. disponuje souhlasem třetích osob uvedených na své straně s uveřejněním jejich osobních údajů v registru smluv, které by jinak podléhaly znečitelnění. Smluvní strany se dohodly na tom, že uveřejnění v registru smluv provede Příjemce, který zároveň zajistí, aby informace o uveřejnění této Smlouvy byla zaslána Partnerovi do datové schránky ID …….. (bude doplněno) /na e-mail: ……@..... (bude doplněno).
3. Osobní údaje obsažené v této Smlouvě budou Příjemcem zpracovávány pouze pro účely plnění práv a povinností vyplývajících z této Smlouvy; k jiným účelům nebudou tyto osobní údaje použity. Příjemce při zpracovávání osobních údajů postupuje v souladu s platnými právními předpisy, zejména s Nařízením EU o ochraně osobních údajů (GDPR).
4. O uzavření této Smlouvy bylo rozhodnuto Radou Ústeckého kraje usnesením č. …./…./2022 ze dne 14. 12. 2022. Partnerství a financování bylo schváleno Zastupitelstvem Ústeckého kraje usnesením č. …./…./2022 ze dne 12. 12. 2022.
5. Obě smluvní strany berou na vědomí, že smlouva je uzavírána před podáním žádosti o podporu do výzvy OP ST a před vydáním právního aktu o poskytnutí podpory, a zavazují se bezodkladně uzavřít dodatek ke Smlouvě, pokud to bude nutné s ohledem na konečný obsah žádosti o podporu předkládané do výzvy OP ST a podmínky právního aktu o poskytnutí podpory.
6. Jakékoliv změny této Smlouvy lze provádět pouze na základě dohody všech smluvních stran formou písemných dodatků podepsaných oprávněnými zástupci smluvních stran.
7. Vztahy smluvních stran výslovně touto smlouvou neupravené se řídí zákonem č. 89/2012 Sb., občanský zákoník, a dalšími obecně závaznými právními předpisy České republiky.
8. Tato smlouva je vyhotovena ve dvou vyhotoveních, z nichž každá ze smluvních stran obdrží po jednom vyhotovení.
9. Nedílnou součástí této smlouvy je Příloha č. 1 a Příloha č. 2.
10. Smluvní strany prohlašují, že tato Smlouva byla sepsána na základě jejich pravé a svobodné vůle, nikoliv v tísni ani za jinak nápadně nevýhodných podmínek.

V Ústí nad Labem dne …….. V Ústí nad Labem dne ……

---------- ----------

Příjemce Partner

Přílohy:

1. Návrh rozpočtu Partnera projektu s finančním příspěvkem
2. Studie proveditelnosti ve verzi 2. 11.2022

Příloha č. 1 Předběžný rozpočet partnera projektu s finančním příspěvkem (ke dni 2. 11. 2022)

Aktivita	Částka (maximální)
1. Výdaje na zaměstnance (vč. odměn z DPČ, DPP, zákonných odvodů a pojištění)	54 807 087,33 Kč
2. Služby	20 300 000,00 Kč
3. Vybavení a materiál	1 683 000,00 Kč
4. Propagace, komunikace, akviziční marketing	3 000 000,00 Kč
Paušální výdaje (15 % ze mzdových nákladů)	8 221 063,10 Kč
Celkem	**88 011 150,43 Kč**

Rozpočtová opatření Ústeckého kraje č. 17/2022/RÚK ze dne 14. 12. 2022

zvýšení rozpočtu Ústeckého kraje o 383 056 tis. Kč na celkový objem rozpočtu Ústeckého kraje 30 087 815 tis. Kč – obsahují následující rozpočtová opatření:

1) zvýšení o částku 150 tis. Kč
příjmy
daňové příjmy – zvýšení o částku 150 tis. Kč – správní poplatky odboru životního prostředí a zemědělství

běžné výdaje
odbor ekonomický – zvýšení o částku 150 tis. Kč – centrální rezerva

2) snížení o částku 83 tis. Kč
příjmy
daňové příjmy – zvýšení o částku 2 tis. Kč – správní poplatky
nedaňové příjmy – snížení o částku 85 tis. Kč:
- sankční platby – porušení rozpočtové kázně – zvýšení o částku 6 tis. Kč
- náklady správního řízení – zvýšení o částku 3 tis. Kč
- příjmy z prodeje příkazových bloků – snížení o částku 94 tis. Kč

běžné výdaje
odbor ekonomický – snížení o částku 83 tis. Kč:
- nákup příkazových bloků – snížení o částku 94 tis. Kč
- centrální rezerva – zvýšení o částku 11 tis. Kč

3) zvýšení o částku 5 000 tis. Kč
příjmy
daňové příjmy – zvýšení o částku 355 tis. Kč – správní poplatky odboru dopravy a silničního hospodářství
nedaňové příjmy – zvýšení o částku 4 470 tis. Kč – odbor dopravy a silničního hospodářství:
- vyúčtování záloh - autobusová dopravní obslužnost – zvýšení o částku 1 771 tis. Kč
- přijaté sankční platby - autobusová dopravní obslužnost – zvýšení o částku 1 739 tis. Kč
- přijaté sankční platby – zvýšení o částku 838 tis. Kč
- přijaté sankční platby - drážní dopravní obslužnost – zvýšení o částku 165 tis. Kč
- náklady řízení – snížení o částku 43 tis. Kč

neinvestiční přijaté transfery – zvýšení o částku 175 tis. Kč – dotace od obcí a měst v rámci vyúčtování garance tržeb

běžné výdaje
odbor ekonomický – zvýšení o částku 5 000 tis. Kč – centrální rezerva

4) zvýšení o částku 10 tis. Kč
příjmy
nedaňové příjmy – zvýšení o částku 10 tis. Kč – přijaté náhrady nákladů správního řízení od Ministerstva financí České republiky

běžné výdaje
odbor legislativně právní – zvýšení o částku 10 tis. Kč – refundace soudních výloh panu R. M., Rumburk za náhrady škody způsobené vydrou říční na rybách:
- náklady řízení žalobce (50 %), částka 5 tis. Kč
- náklady na odborný posudek, částka 5 tis. Kč

5) zvýšení o částku 775 tis. Kč za podmínky schválení změny závazných ukazatelů v radě kraje
příjmy
nedaňové příjmy – zvýšení o částku 775 tis. Kč - odvod z fondu investic příspěvkových organizací:
- odbor kancelář ředitele – zvýšení o částku 385 tis. Kč
- odbor informatiky a organizačních věcí – snížení o částku 59 tis. Kč
- odbor majetkový – zvýšení o částku 333 tis. Kč
- odbor školství, mládeže a tělovýchovy – zvýšení o částku 1 350 tis. Kč
- odbor kultury a památkové péče – zvýšení o částku 157 tis. Kč
- odbor zdravotnictví – zvýšení o částku 182 tis. Kč
- odbor dopravy a silničního hospodářství – snížení o částku 1 573 tis. Kč

běžné výdaje
odbor kancelář ředitele – zvýšení o částku 385 tis. Kč – zvýšení příspěvku na provoz z důvodu aktualizace odpisového plánu SPZ Triangle, příspěvkové organizace
odbor informatiky a organizačních věcí – snížení o částku 59 tis. Kč – snížení příspěvku na provoz z důvodu aktualizace odpisového plánu Datového centra Ústeckého kraje, příspěvkové organizace
odbor majetkový – zvýšení o částku 333 tis. Kč – zvýšení příspěvku na provoz z důvodu aktualizace odpisového plánu Krajské majetkové, příspěvkové organizace
odbor školství, mládeže a tělovýchovy – zvýšení o částku 1 350 tis. Kč - zvýšení příspěvku na provoz na zajištění plynulého chodu Obchodní akademie a Střední odborné školy generála Františka Fajtla, Louny, příspěvkové organizace
odbor kultury a památkové péče – zvýšení o částku 157 tis. Kč – zvýšení příspěvku na provoz z důvodu zvýšení odpisů z nemovitého majetku Oblastního muzea v Lounech, příspěvkové organizace

odbor dopravy a silničního hospodářství – snížení o částku 1 573 tis. Kč – snížení příspěvku na provoz z důvodu aktualizace odpisového plánu Správy a údržby silnic Ústeckého kraje, příspěvkové organizace
odbor zdravotnictví – zvýšení o částku 182 tis. Kč – zvýšení příspěvku na provoz z důvodu aktualizace odpisového plánu Zdravotnické záchranné služby Ústeckého kraje, příspěvkové organizace

6) snížení o částku 7 tis. Kč

příjmy

nedaňové příjmy – snížení o částku 7 tis. Kč:

- Oblastní muzeum v Děčíně, příspěvková organizace – vratka návratné finanční výpomoci – snížení o částku 10 tis. Kč
- pokuta a náhrada správního řízení za porušení tiskového zákona na základě správního řízení – zvýšení o částku 3 tis. Kč

běžné výdaje

odbor ekonomický – zvýšení o částku 366 tis. Kč – centrální rezerva

odbor kultury a památkové péče – snížení o částku 373 tis. Kč:

- archeologické výzkumy, nálezné, znalecké posudky – rezerva – snížení o částku 80 tis. Kč
- ocenění-Knihovník roku, Tradiční lidová kultura, Obnova památek – rezerva – snížení o částku 8 tis Kč
- konzultační, poradenské a právní služby – snížení o částku 275 tis. Kč
- Oblastní muzeum v Děčíně, příspěvková organizace - návratná finanční výpomoc – snížení o částku 10 tis. Kč

7) zvýšení o částku 196 tis. Kč

příjmy

nedaňové příjmy – UZ 13014 – zvýšení o částku 196 tis. Kč – vratky poskytnuté dotace

běžné výdaje

odbor školství, mládeže a tělovýchovy – UZ 13014 – zvýšení o částku 196 tis. Kč pro Základní školu, Most, Zlatnická 186, příspěvkovou organizaci na realizaci projektu „Ústecký kraj - obědy do škol III.“

- státní podíl – částka 29 tis. Kč
- Fond evropské pomoci nejchudším osobám (FEAD) – částka 167 tis. Kč

8) zvýšení o částku 53 tis. Kč

příjmy

nedaňové příjmy – zvýšení o částku 53 tis. Kč – vratka finančních prostředků od společnosti Eurovia CS, a. s. na základě vystaveného dobropisu

kapitálové výdaje

odbor regionálního rozvoje, Fond rozvoje Ústeckého kraje – zvýšení o částku 53 tis. Kč na realizaci projektu „Integrovaný regionální operační program – rekonstrukce silnice II/265 Krásná Lípa – Velký Šenov“

9) zvýšení o částku 833 tis. Kč

příjmy

nedaňové příjmy – zvýšení o částku 833 tis. Kč:

- refundace finančních prostředků na základě uznatelnosti výdajů za realizaci projektů z rozpočtu Fondu rozvoje Ústeckého kraje – zvýšení o částku 813 tis. Kč:
  - „Operační program životního prostředí (OPŽP) – Snížení energetické náročnosti veřejných budov a zvýšení

využití obnovitelných zdrojů energie“, částka 294 tis. Kč

- „OPŽP – Větrání do škol v Ústeckém kraji“ – příprava projektových žádostí, částka 519 tis. Kč

➢ penále za porušení rozpočtové kázně od společnosti SELLI, s. r. o., Žatec za nedoložení monitorovací zprávy ve stanoveném termínu za realizaci projektu „Operační program Vzdělávání pro konkurenceschopnost – Vzdělávání pracovníků škol a školských zařízení v Ústeckém kraji“ - zvýšení o částku 20 tis. Kč

běžné výdaje
odbor ekonomický – zvýšení o částku 833 tis. Kč – centrální rezerva

10) zvýšení o částku 6 897 tis. Kč
příjmy
nedaňové příjmy – Fond investic a oprav Ústeckého kraje - zvýšení o částku 5 416 tis. Kč:
- ➢ přijaté úroky na bankovních účtech – zvýšení o částku 5 000 tis. Kč
- ➢ vyúčtování – dobropisy – zvýšení o částku 401 tis. Kč
- ➢ přijaté sankční platby – zvýšení o částku 15 tis. Kč

kapitálové příjmy – Fond investic a oprav Ústeckého kraje - zvýšení o částku 1 481 tis. Kč:
- ➢ příjmy z prodeje pozemků – zvýšení o částku 3 879 tis. Kč
- ➢ příjmy z prodeje staveb – snížení o částku 2 398 tis. Kč

kapitálové výdaje
Fond investic a oprav Ústeckého kraje – zvýšení o částku 6 897 tis. Kč:
- ➢ odbor majetkový – zvýšení o částku 1 481 tis. Kč na akci „Domov „Bez zámků“ Tuchořice, příspěvková organizace, nákup rodinného domu čp. 1963 v ulici Jungmannova v Žatci ležícího na stavební parcele č. 2115 včetně zahrady na parcele č. 4475/1 v katastrálním území Žatec“
- ➢ odbor investiční – zvýšení o částku 5 416 tis. Kč
  - Předprojektová a projektová příprava staveb – zvýšení o částku 5 000 tis. Kč
  - Akce „Centrum sociální pomoci Litoměřice, příspěvková organizace – Domov důchodců Libochovice – výměna oken, rekonstrukce obvodového pláště všech pavilonů“ – zvýšení o částku 416 tis. Kč

11) zvýšení o částku 225 tis. Kč
příjmy
nedaňové příjmy – zvýšení o částku 225 tis. Kč - vratky nedočerpaných finančních prostředků od příjemců dotace:
- ➢ Fond Ústeckého kraje – UZ 222 – dotační program „Individuální dotace odboru podpory podnikání, inovací a transformace - zvýšení o částku 108 tis. Kč:
  - ❖ nižší celkové náklady projektu – zvýšení o částku 17 tis. Kč:
    - Inovastar, s. r. o., Luštěnice – „Beautiful and Strong“, částka 14 tis. Kč

- Czech Architecture Week, s. r. o., Praha – „Náš venkov 1990 – 2020“, částka 2 tis. Kč
- TJ Povrly, Povrly – „O pohár TJ Povrly 2019“, částka 1 tis. Kč

❖ odvod za porušení rozpočtové kázně – zvýšení o částku 91 tis. Kč od příjemce dotace „Osobní Rozvoj Média, z. s., Praha“ za realizaci projektu „Srdce regionu – společensky odpovědný projekt“

➢ Regionální podpůrný fond Ústeckého kraje – zvýšení o částku 117 tis. Kč:

❖ UZ 333 - dotační program „Podpora začínajících podnikatelů v Ústeckém kraji“ – zvýšení o částku 84 tis. Kč

- vratka části dotace z důvodů nižších celkových nákladů projektu – zvýšení o částku 45 tis. Kč
  - P. A., Libochovice – vratka za projekt „Rozjezd architektonicko – projekční kanceláře“ – částka 25 tis. Kč
  - V. H., Louny – vratka za projekt „Vybudování zázemí pro mé podnikání v IT“ – částka 20 tis. Kč
- Porušení rozpočtové kázně – splátka odvodu od D. T., Třebenice za projekt „Nové podnikání – Klempířství a karoserie“ – částka 36 tis. Kč
- Náklady správního řízení – D. T., Třebenice - zvýšení o částku 3 tis. Kč

❖ UZ 335 – dotační program na zmírnění následků koronaviru pro malé podnikatele a osoby samostatně výdělečně činné - zvýšení o částku 33 tis. Kč:

- Sankce za porušení rozpočtové kázně – zvýšení o částku 30 tis. Kč
  - D. B., Litoměřice - částka 14 tis. Kč
  - J. R., Verneřice – částka 7 tis. Kč
  - L. F., Chabařovice – částka 5 tis. Kč
  - M. V., Podbořany – částka 3 tis. Kč
  - M. C., Ústí nad Labem – částka 1 tis. Kč
- Náklady správního řízení – 3 fyzické osoby - zvýšení o částku 2 tis. Kč
- Vratka od J. N., Ústí nad Labem na základě výzvy k vrácení části dotace neuznatelných výdajů – částka 1 tis. Kč

<u>běžné výdaje</u>
odbor podpory podnikání, inovací a transformace – zvýšení o částku 225 tis. Kč:

➢ Fond Ústeckého kraje – UZ 222 - zvýšení o částku 108 tis. Kč na „Individuální dotace odboru podpory podnikání, inovací a transformace “ – rezerva

➢ Regionální podpůrný fond Ústeckého kraje – UZ 333 - zvýšení o částku 117 tis. Kč na rezervu programu „Podpora začínajících podnikatelů v Ústeckém kraji“

12) <u>zvýšení o částku 662 tis. Kč</u>
<u>příjmy</u>
kapitálové příjmy - zvýšení o částku 662 tis. Kč – příjmy z prodeje vozidel

<u>běžné výdaje</u>
odbor ekonomický – zvýšení o částku 662 tis. Kč – centrální rezerva

13) zvýšení o částku 34 465 tis. Kč

příjmy

neinvestiční přijaté transfery – UZ 98045 – zvýšení o částku 34 465 tis. Kč - dotace z Všeobecné pokladní správy

běžné výdaje

odbor informatiky a organizačních věcí, Fond pro mimořádné události Ústeckého kraje – UZ 98045 – zvýšení o částku 34 465 tis. Kč na financování kompenzačních příspěvků pro poskytovatele bezúplatného nouzového ubytování v rámci pomoci Ukrajině

14) zvýšení o částku 3 699 tis. Kč

příjmy

neinvestiční přijaté transfery ze zahraničí – zvýšení o částku 3 699 tis. Kč - dotace od RÉGION HAUTS-DE-FRANCE, HOTEL DE RÉGION 27 (řídící orgán) – evropský podíl

běžné výdaje

odbor regionálního rozvoje, Fond rozvoje Ústeckého kraje – zvýšení o částku 3 699 tis. Kč na realizaci projektu „Operační program Interreg Europe – Recapture the Fortress Cities (RFC)“ – evropský podíl pro partnery projektu:

- City of Magdeburg - zvýšení o částku 1 061 tis. Kč
- Regional Landscape de Voorkempen – zvýšení o částku 955 tis. Kč
- The Prešov Self-Governing Region - zvýšení o částku 549 tis. Kč
- Provincial Government of Teruel - zvýšení o částku 509 tis. Kč
- North-West Regional Development Agency – zvýšení o částku 429 tis. Kč
- University of Antwerp - zvýšení o částku 298 tis. Kč
- služby – snížení o částku 102 tis. Kč

15) zvýšení o částku 662 tis. Kč

příjmy

neinvestiční přijaté transfery – zvýšení o částku 662 tis. Kč za realizaci projektu „Cíl 2 - Za společným dědictvím na kole i pěšky“

- Sächsische Aufbaubank Dresden – zvýšení o částku 625 tis. Kč (evropský podíl)
- UZ 17051 – Ministerstvo pro místní rozvoj České republiky - zvýšení o částku 37 tis. Kč (státní podíl)

kapitálové výdaje

odbor regionálního rozvoje, Fond rozvoje Ústeckého kraje – zvýšení o částku 662 tis. Kč – rezerva financování připravovaných projektů

16) zvýšení o částku 64 681 tis. Kč

příjmy

neinvestiční přijaté transfery – UZ 13021 - zvýšení o částku 64 681 tis. Kč - dotace z Ministerstva práce a sociálních věcí ČR v rámci Operačního programu zaměstnanost (OPZ)

běžné výdaje
odbor regionálního rozvoje, Fond rozvoje Ústeckého kraje – UZ 13021 - zvýšení o částku 64 681 tis. Kč v rámci OPZ na realizaci projektu Podpora sociálních služeb v Ústeckém kraji 5 (POSOSUK 5)

- státní podíl – částka 9 533 tis. Kč
- evropský podíl – částka 55 148 tis. Kč

17) zvýšení o částku 256 025 tis. Kč
neinvestiční přijaté transfery – zvýšení o částku 256 025 tis. Kč - dotace z Ministerstva školství, mládeže a tělovýchovy České republiky

- UZ 33086 - zvýšení o částku 24 560 tis. Kč
- UZ 33090 - zvýšení o částku 150 tis. Kč
- UZ 33092 - zvýšení o částku 55 502 tis. Kč
- UZ 33155 - zvýšení o částku 48 842 tis. Kč
- UZ 33353 - zvýšení o částku 126 971 tis. Kč

běžné výdaje
odbor školství, mládeže a tělovýchovy – zvýšení o částku 256 025 tis. Kč

- UZ 33086 – zvýšení o částku 24 560 tis. Kč na realizaci dotačního programu „Národní plán obnovy – Doučování: Stanovení dalších finančních prostředků pro základní školy, střední školy a konzervatoře“ pro krajské a obecní příspěvkové organizace dle přílohy č. 4 předloženého materiálu
- UZ 33090 – zvýšení o částku 150 tis. Kč pro Dům dětí a mládeže, Teplice, Masarykova 70, příspěvkovou organizaci v rámci výzvy „Adaptační skupiny pro děti cizince migrující z Ukrajiny září – prosinec 2022 v Ústeckém kraji“
- UZ 33092 - zvýšení o částku 55 502 tis. Kč pro příspěvkové organizace na realizaci projektu „Operační program Jan Ámos Komenský – využívání zjednodušeného vykazování nákladů“ dle přílohy č. 5 předloženého materiálu
- UZ 33155 - zvýšení o částku 48 842 tis. Kč – dotace na přímé náklady soukromým školám, předškolním a školním zařízením na pokrytí potřeby vyšších finančních prostředků pro jednotlivé příspěvkové organizace dle přílohy č. 6 předloženého materiálu
- UZ 33353 – zvýšení o částku 126 971 tis. Kč – dotace na přímé náklady na vzdělávání pro krajské a obecní příspěvkové organizace dle přílohy č. 7 předloženého materiálu

18) zvýšení o částku 6 970 tis. Kč
příjmy
neinvestiční přijaté transfery – UZ 35030 - zvýšení o částku 6 970 tis. Kč – dotace z Ministerstva zdravotnictví České republiky

běžné výdaje
odbor sociálních věcí - UZ 35030 – zvýšení o částku 6 970 tis. Kč na realizaci dotačního programu pro financování sociální části center duševního zdraví a multidisciplinárních týmů pro cílové skupiny dětí, lidí s demencí, lidí s problematikou závislosti a lidi s nařízeným ochranným léčením pro rok 2022:

- Fokus Labe, z. ú. - zvýšení o částku 2 493 tis. Kč
- DRUG-OUT Klub, z. s. – zvýšení o částku 2 197 tis. Kč
- SOCIÁLNÉ PSYCHIATRICKÉ CENTRUM SLUNÍČKO, z.ú. - zvýšení o částku 693 tis. Kč
- rezerva dotačního programu - zvýšení o částku 1 587 tis. Kč

19) zvýšení o částku 1 885 tis. Kč
příjmy
neinvestiční přijaté transfery – UZ 400 – zvýšení o částku 1 885 tis. Kč - dotace od měst:

- město Roudnice nad Labem – částka 1 185 tis. Kč
- Statutární město Most – částka 300 tis. Kč
- Statutární město Děčín – částka 400 tis. Kč

běžné výdaje
odbor zdravotnictví – UZ 400 – zvýšení o částku 1 885 tis. Kč na zabezpečení lékařské pohotovostní služby v oblasti:

- města Roudnice nad Labem – všeobecný praktický lékař - částka 1 185 tis. Kč
- Statutárního města Most – částka 300 tis. Kč:
  - všeobecný praktický lékař, částka 150 tis. Kč
  - pediatrie, částka 150 tis. Kč
- spádové oblasti Děčínska – částka 400 tis. Kč na zajištění lékařské pohotovostní služby

20) zvýšení o částku 2 500 tis. Kč
příjmy
investiční přijaté transfery – UZ 35500 – zvýšení o částku 2 500 tis. Kč – dotace od Ministerstva zdravotnictví ČR

kapitálové výdaje
odbor zdravotnictví – UZ 35500 – zvýšení o částku 2 500 tis. Kč pro Zdravotnickou záchrannou službu Ústeckého kraje, příspěvkovou organizaci na pořízení sanitního vozidla z programu „Dotace rozvoje a obnovy materiálně technického vybavení pro řešení krizových situací“

21) snížení o částku 2 642 tis. Kč
příjmy
neinvestiční přijaté transfery – UZ 27355 – snížení o částku 2 642 tis. Kč – dotace od Ministerstva dopravy ČR

běžné výdaje
odbor dopravy a silničního hospodářství - UZ 27355 – snížení o částku 2 642 tis. Kč na krytí nákladů Ústeckého kraje na kompenzace dopravcům ve veřejné železniční osobní dopravě v roce 2022

22) zvýšení o částku 100 tis. Kč
příjmy
neinvestiční přijaté transfery – UZ 98008 – zvýšení o částku 100 tis. Kč – dotace od Ministerstva financí ČR

běžné výdaje
odbor správních činností a krajský živnostenský úřad – UZ 98008 – zvýšení o částku 100 tis. Kč na pokrytí výdajů spojených s volbou prezidenta České republiky

Přesuny v celkové výši 9 825 tis. Kč

23) přesun ve výši 4 000 tis. Kč
běžné výdaje
odbor legislativně - právní – snížení o částku 4 000 tis. Kč – odměny advokátům, právním specialistům a odměny za znalečné
odbor ekonomický - zvýšení o částku 4 000 tis. Kč – centrální rezerva

24) přesun ve výši 1 837 tis. Kč za podmínky schválení návratné finanční výpomoci v orgánech kraje
běžné výdaje
odbor ekonomický - snížení o částku 1 837 tis. Kč – centrální rezerva
odbor školství, mládeže a tělovýchovy – zvýšení o částku 1 837 tis. Kč pro příspěvkové organizace formou návratné finanční výpomoci na dočasné krytí personálních nákladů, přímou podporu žáků, podporu dalšího vzdělávání a rozvoje kompetencí pedagogických pracovníků a administrativních nákladů projektu v rámci Národního plánu obnovy na podporu škol s nadprůměrným zastoupením sociálně znevýhodněných žáků do doby poskytnutí dotace na financování projektu:
- Střední škola obchodu, řemesel, služeb a Základní škola, Ústí nad Labem, příspěvková organizace – částka 1 221 tis. Kč
- Speciální základní škola a Praktická škola, Šluknov, Tyršova 710, příspěvková organizace – částka 542 tis. Kč
- Speciální základní škola a Praktická škola, Česká Kamenice, Jakubské nám 113, příspěvková organizace – částka 74 tis. Kč

25) přesun ve výši 1 965 tis. Kč za podmínky schválení změny závazného ukazatele radou kraje
běžné výdaje
odbor ekonomický - snížení o částku 1 965 tis. Kč – centrální rezerva
odbor školství, mládeže a tělovýchovy – zvýšení o částku 1 965 tis. Kč pro příspěvkové organizace:
- příspěvek na provoz na zajištění plynulého chodu organizace – zvýšení o částku 1 844 tis. Kč:
  - Gymnázium, Teplice, Čs. dobrovolců 11, příspěvková organizace – částka 1 239 tis. Kč

- Gymnázium a Střední odborná škola dr. Václava Šmejkala, Ústí nad Labem, příspěvková organizace – částka 550 tis. Kč
- Základní škola praktická, Bílina, Kmochova 205/10, příspěvková organizace – částka 55 tis. Kč

➢ účelový neinvestiční příspěvek na náklady spojené s výměnou kotlů pro Střední zdravotnickou školu, Děčín, Čsl. mládeže 5/9, příspěvkovou organizaci – částka 121 tis. Kč

26) přesun ve výši 3 tis. Kč za podmínky schválení změny závazného ukazatele radou kraje
běžné výdaje
odbor sociálních věcí – UZ 54 - snížení o částku 3 tis. Kč – Domovy pro osoby se zdravotním postižením Oleška-Kamenice, příspěvková organizace – snížení příspěvku na velkou údržbu z důvodu nižších nákladů.
odbor ekonomický - zvýšení o částku 3 tis. Kč – centrální rezerva

27) přesun ve výši 23 tis. Kč
běžné výdaje
odbor sociálních věcí – snížení o částku 23 tis. Kč – rezerva na dofinancování příspěvkových organizací oblasti sociálních věcí
odbor ekonomický - zvýšení o částku 23 tis. Kč – centrální rezerva

28) přesun ve výši 109 tis. Kč za podmínky schválení návratné finanční výpomoci radou kraje
běžné výdaje
odbor ekonomický - snížení o částku 109 tis. Kč – centrální rezerva
odbor školství, mládeže a tělovýchovy – zvýšení o částku 109 tis. Kč – návratné finanční výpomoci pro příspěvkové organizace na projekty „Šablony pro střední školy a vyšší odborné školy I" z Operačního programu Jan Amos Komenský:

- ➢ Gymnázium, Ústí nad Labem, Jateční 22, příspěvková organizace – částka 48 tis. Kč
- ➢ Konzervatoř, Teplice, Českobratrská 15, příspěvková organizace – částka 40 tis. Kč
- ➢ Podkrušnohorské gymnázium, Most, příspěvková organizace – zvýšení o částku 21 tis. Kč

29) přesun ve výši 1 895 tis. Kč
běžné výdaje
odbor podpory podnikání, inovací a transformace – snížení o částku 1 895 tis. Kč – služby spojené s přípravou nových operačních programů
odbor ekonomický - zvýšení o částku 1 895 tis. Kč – centrální rezerva

30) přesun ve výši 800 tis. Kč za předpokladu schválení poskytnutí dotace a zvýšení přídělu z rozpočtu do Fondu Ústeckého kraje zastupitelstvem kraje
běžné výdaje
odbor ekonomický - snížení o částku 800 tis. Kč – centrální rezerva
odbor podpory podnikání, inovací a transformace, Fond Ústeckého kraje – UZ 242 – dotace ve výši 800 tis. Kč pro Severočeské divadlo, s. r. o. na pokrytí provozní ztráty za rok 2022 (úhrada mzdových a s tím souvisejících výdajů)

Ústecký kraj

Přehled rozpočtů příspěvkových organizací Ústeckého kraje pro rok 2023 v tis. Kč

Poř. číslo	Zkrácený název příspěvkové organizace	Číslo organizace	Rok 2023	
			Náklady	Výnosy
1	**CELKEM**		**10 440 319**	**10 440 319**
2	**Odbor kancelář ředitele**		**35 613**	**35 613**
3	SPZ Triangle, p.o.	901	35 613	35 613
4	**Odbor informatiky a organizačních věcí**		**28 924**	**28 924**
5	Datové centrum Ústeckého kraje, p.o.	7910	28 924	28 924
6	**Odbor majetkový**		**93 217**	**93 217**
7	Krajská majetková, p.o.	4701	93 217	93 217
8	**Odbor školství, mládeže a tělovýchovy**		**4 955 192**	**4 955 192**
9	**§ 3112**		**20 403**	**20 403**
10	Mateřská škola Zdravíčko, Ústí n. L., Malátova 12, p.o.	7260	8 503	8 503
11	Mateřská škola speciální, Ústí n. L., Štefánikova 761, p.o.	7270	11 900	11 900
12	**§ 3114**		**581 386**	**581 386**
13	Spec. ZŠ a Prakt. škola, Česká Kamenice, Jakubské nám.	1270	10 962	10 962
14	Spec. ZŠ a MŠ, Varnsdorf, T.G.Masaryka 1804, p.o.	1310	20 277	20 277
15	Spec. ZŠ, Spec. MŠ a Prakt. škola, Děčín, p.o.	1340	44 100	44 100
16	Spec. ZŠ a Prakt. škola, Šluknov, Tyršova 710, p.o.	1390	43 277	43 277
17	Spec. ZŠ, Štětí, Ostrovní 300, p.o.	3070	15 563	15 563
18	ZŠ spec., ZŠ prakt. a PrŠ , Litoměřice, Šaldova 6, p.o.	3200	74 188	74 188
19	ZŠ praktická, Roudnice n. L., Neklanova 1807, p.o.	3230	14 274	14 274
20	Spec. ZŠ, Louny, Poděbradova 640, p.o.	4050	25 906	25 906
21	Logopedická ZŠ, Měcholupy 1, p.o.	4090	37 344	37 344
22	ZŠ při DPN, Louny, p.o.	4150	9 768	9 768
23	ZŠ prof. Z. Matějčka, Most, Zdeňka Štěpánka 340, p.o.	5140	30 112	30 112
24	ZŠ a SŠ, Most, Jana Palacha 1534, p.o.	5150	59 375	59 375
25	ZŠ prakt., Bílina, Kmochova 205/10, p.o.	6210	16 808	16 808
26	Spec. ZŠ a Spec. MŠ, Teplice, Trnovanská 1331, p.o.	6270	38 468	38 468
27	ZŠ a MŠ, Teplice, U Červeného kostela 110, p.o.	6310	34 094	34 094
28	Spec. ZŠ a Prakt. škola, Ústí n. L., Pod Parkem 2788, p.o.	7130	106 870	106 870
29	**§ 3121**		**616 811**	**616 811**
30	Gymnázium, Rumburk, Komenského 10, p.o.	1160	43 120	43 120
31	Gymnázium Děčín, p.o.	1180	50 361	50 361
32	Gymnázium Chomutov, p.o.	2130	47 440	47 440
33	Gymnázium, Kadaň, 5. května 620, p.o.	2160	31 075	31 075
34	Gymnázium J. Jungmanna, Litoměřice, Svojsíkova 1, p.o.	3130	45 334	45 334
35	Gymnázium, Lovosice, Sady pionýrů 600, p.o.	3150	29 089	29 089
36	Gymnázium, Roudnice n. L., Havlíčkova 175, p.o.	3170	42 826	42 826
37	Gymnázium V.Hlavatého, Louny, Poděbradova 661, p.o.	4070	37 732	37 732
38	Gymnázium, Žatec, Studentská 1075, p.o.	4080	29 658	29 658
39	Podkrušnohorské gymnázium, Most, p.o.	5110	78 918	78 918
40	Gymnázium T.G.Masaryka, Litvínov, Studentská 640, p.o.	5120	31 892	31 892
41	Gymnázium, Teplice, Čs. dobrovolců 11, p.o.	6130	77 309	77 309
42	Gymnázium, Ústí n. L., Jateční 22, p.o.	7200	72 057	72 057
43	**§ 3122**		**1 532 220**	**1 532 220**
44	SZŠ a OA, Rumburk, p.o.	1110	24 578	24 578
45	SZŠ Děčín, Čsl. mládeže 5/9, p.o.	1120	34 790	34 790
46	VOŠ, SPŠ a SOŠ, Varnsdorf, Bratislavská 2166, p.o.	1140	160 256	160 256
47	Evropská obchodní akademie, Děčín I, Komenského	1170	28 812	28 812
48	SŠ zahr. a zem. A. E. Komerse, Děčín - Libverda, p.o.	1200	63 375	63 375
49	VOŠ a SPŠ strojní, stavební a dopravní, Děčín, p.o	1220	59 367	59 367
50	SOŠ energetická a stavební, OA a SZŠ, Chomutov, p.o.	2070	150 932	150 932
51	SPŠ a VOŠ, Chomutov, Školní 50, p.o.	2100	53 488	53 488
52	SPŠ stavební a OA, Kadaň, Komenského 562, p.o.	2120	24 802	24 802
53	SŠ pedagogická, hotelnictví a služeb, Litoměřice, p.o.	3100	113 679	113 679

Přehled rozpočtů příspěvkových organizací Ústeckého kraje pro rok 2023 v tis. Kč

Poř. číslo	Zkrácený název příspěvkové organizace	Číslo organizace	Rok 2023	
			Náklady	Výnosy
54	VOŠ obalové techniky a SŠ, Štětí, Kostelní 134, p.o.	3110	63 945	63 945
55	VOŠ a SOŠ, Roudnice n. L., Špindlerova 690, p.o.	3180	41 785	41 785
56	OA a SOŠ generála F. Fajtla, Louny, p.o.	4030	53 494	53 494
57	OA a SOŠ zemědělská a ekologická, Žatec, p.o.	4110	41 390	41 390
58	VOŠ eko, soc. a zdrav., OA, SPgŠ a SZŠ, Most, p.o.	5100	156 582	156 582
59	Hotelová škola, OA a SPŠ, Teplice, p. o.	6030	164 436	164 436
60	SPŠ,Ústí n. L., Resslova 5, p.o.	7010	124 512	124 512
61	VOŠ zdrav. a SŠ zdrav., Ústí n. L., Palachova 35, p.o.	7040	112 681	112 681
62	OA a JŠ s právem stát. jazyk. zk., Ústí n. L., p.o.	7240	59 316	59 316
63	**§ 3123**		**1 185 595**	**1 185 595**
64	SOŠ mediální grafiky a polygrafie, Rumburk, p.o.	1080	36 267	36 267
65	SŠ řemesel a služeb, Děčín IV, Ruská 147, p.o.	1100	80 920	80 920
66	SŠ lodní dopr. a techn. řemesel, Děčín VI, p.o.	1130	59 361	59 361
67	Střední lesnická škola a SOŠ, Šluknov, p.o.	1250	59 119	59 119
68	SŠ technická, gastronomická a automobilní, Chomutov,	2060	225 167	225 167
69	SOŠ technická a zahradnická, Lovosice, p.o.	3020	51 247	51 247
70	SOŠ a SOU, Roudnice n. L., Neklanova 1806, p.o.	3220	70 894	70 894
71	SŠ technická, Most, p.o.	5020	129 212	129 212
72	SPŠ a SOŠ gastronomie a služeb, Most, p.o.	5030	57 435	57 435
73	SOŠ, Litvínov - Hamr, p.o.	5040	52 596	52 596
74	SŠ stavební a strojní, Teplice, p.o.	6010	113 279	113 279
75	SŠ obchodu a služeb, Teplice, p.o.	6020	51 674	51 674
76	SŠ obchodu, řemesel, služeb a ZŠ, Ústí n. L., p.o.	7020	103 796	103 796
77	SPŠ stavební a SOŠ stavební a technická, Ústí n. L., p.o.	7100	94 628	94 628
78	**§ 3125**		**9 338**	**9 338**
79	Školní statek, Roudnice n. L., Vědomice - 37, p.o.	3010	9 338	9 338
80	**§ 3126**		**67 956**	**67 956**
81	Konzervatoř, Teplice, Českobratrská 15, p.o.	6220	67 956	67 956
82	**§ 3127**		**224 785**	**224 785**
83	Gymnázium a SOŠ, Klášterec nad Ohří, Chomutovská 459,	2090	36 049	36 049
84	Gymnázium a SOŠ, Podbořany, p.o.	4040	84 300	84 300
85	Gymnázium a SPŠ, Duchcov, Masarykova 12, p.o.	6140	36 312	36 312
86	Gymnázium a SOŠ dr. V. Šmejkala, Ústí n. L., p.o.	7230	68 124	68 124
87	**§ 3133**		**456 245**	**456 245**
88	DD "Země dětí" a ŠJ, Česká Kamenice, Komenského 491,	1040	23 621	23 621
89	DD a ŠJ, Krásná Lípa, Dittrichova 12, p.o.	1050	13 711	13 711
90	DD a ŠJ, Lipová u Šluknova 417, p.o.	1060	31 513	31 513
91	Dětský domov, Vysoká Pec 145, p.o.	2180	18 301	18 301
92	DD a ŠJ, Mašťov, p.o.	2190	18 460	18 460
93	DD a ŠJ, Chomutov, Čelakovského 822, p.o.	2200	34 657	34 657
94	DD, ZŠ prakt., PrŠ a ŠJ, Dlažkovice 1, p.o.	3140	39 119	39 119
95	DD a ŠJ, Litoměřice, Čelakovského 8, p.o.	3190	14 994	14 994
96	DD, ZŠ a SŠ, Žatec, p.o.	4130	55 980	55 980
97	DD a ŠJ, Hora Sv. Kateřiny, Dolní 310, p.o.	5080	17 658	17 658
98	DD a ŠJ, Most, K.H.Borovského 1146, p.o.	5130	27 112	27 112
99	DD, ZŠ a SŠ, Duchcov, p.o.	6190	47 669	47 669
100	DD a ŠJ, Tuchlov 47, p.o.	6240	18 438	18 438
101	DD a ŠJ, Krupka, Libušín 151, p.o.	6250	34 573	34 573
102	DD a ŠJ, Tisá 280, p.o.	7170	17 412	17 412
103	DD a ŠJ, Ústí n. L., Špálova 2, p.o.	7180	25 421	25 421
104	DD a ŠJ, Ústí n. L., Truhlářova 16, p.o.	7210	17 606	17 606
105	**§ 3146**		**76 148**	**76 148**
106	PPP ÚK a Zařízení pro DVPP, Teplice, p.o.	6230	76 148	76 148

Ústecký kraj

Přehled rozpočtů příspěvkových organizací Ústeckého kraje pro rok 2023 v tis. Kč

Poř. číslo	Zkrácený název příspěvkové organizace	Číslo organizace	Rok 2023	
			Náklady	Výnosy
107	**§ 3231**		**142 932**	**142 932**
108	ZUŠ, Děčín IV - Podmokly, Čs. legií 243/29, p.o.	1290	26 858	26 858
109	ZUŠ, Varnsdorf, Národní 512, p.o.	1300	12 449	12 449
110	ZUŠ, Rumburk, Růžová 3/1416, p.o.	1350	17 829	17 829
111	ZUŠ, Teplice, Chelčického 4, p.o.	6080	32 546	32 546
112	ZUŠ I. Kawaciuka, Duchcov, p.o.	6090	6 448	6 448
113	ZUŠ E. Randové, Ústí n. L., W. Churchilla 4, p.o.	7080	35 528	35 528
114	ZUŠ, Ústí n. L. - Neštěmice, Národní 209, p.o.	7250	11 274	11 274
115	**§ 3421**		**41 373**	**41 373**
116	DDM, Rumburk, U stadionu 1133, p.o.	1370	4 425	4 425
117	DDM, Žatec, Obránců míru 638, p.o.	4140	7 679	7 679
118	DDM "Sluníčko", Duchcov, Družby 1006, p.o.	6100	12 483	12 483
119	DDM, Teplice, Masarykova 70, p.o.	6110	16 786	16 786
120	**Odbor kultury a památkové péče**		**281 246**	**281 246**
121	Severočeská vědecká knihovna v Ústí nad Labem, p.o.	7501	66 879	66 879
122	Oblastní muzeum v Děčíně, p.o.	1501	25 777	25 777
123	Oblastní muzeum v Chomutově, p.o.	2501	18 955	18 955
124	Severočeská galerie výtvarného umění v Litoměřicích,	3501	22 738	22 738
125	Galerie moderního umění v Roudnici nad Labem, p.o.	3502	12 087	12 087
126	Oblastní muzeum v Litoměřicích, p.o.	3503	13 690	13 690
127	Galerie Benedikta Rejta v Lounech, p.o.	4501	14 441	14 441
128	Oblastní muzeum v Lounech, p.o.	4502	15 272	15 272
129	Oblastní muzeum a galerie v Mostě, p.o.	5503	27 915	27 915
130	Regionální muzeum v Teplicích, p.o.	6501	44 829	44 829
131	Severočeská hvězdárna a planetarium v Teplicích, p.o.	6502	10 568	10 568
132	Zámek Nový Hrad, p.o.	4503	8 095	8 095
133	**Odbor sociálních věcí**		**1 721 322**	**1 721 322**
134	Domovy pro seniory Šluknov - Krásná Lípa, p.o.	1602	121 084	121 084
135	Domovy sociálních služeb Kadaň a Mašťov, p.o.	2601	109 209	109 209
136	Centrum sociální pomoci Litoměřice, p.o.	3603	437 767	437 767
137	Domov sociálních služeb Meziboří, p.o.	5602	93 642	93 642
138	Domovy sociálních služeb Litvínov, p.o.	5603	201 784	201 784
139	Podkrušnohorské domovy sociálních služeb Dubí-Teplice,	6601	178 809	178 809
140	Domov Brtníky, p.o.	1603	118 199	118 199
141	Domov Severka Jiříkov, p.o.	1605	62 589	62 589
142	Domovy pro osoby se zdravotním postižením Oleška -	1607	71 069	71 069
143	ÚSP pro tělesně postižené dospělé Snědovice, p.o.	3602	64 966	64 966
144	Domov "Bez zámků" Tuchořice, p.o.	4601	46 643	46 643
145	Domovy sociálních služeb Háj a Nová Ves, p.o.	6603	107 354	107 354
146	Domovy pro osoby se zdravotním postižením Ústí n. L.,	7601	108 207	108 207
147	**Odbor zdravotnictví**		**1 053 022**	**1 053 022**
148	Psychiatrická léčebna Petrohrad, p.o.	4702	147 014	147 014
149	Kojenecké ústavy Ústeckého kraje, p.o.	5721	65 598	65 598
150	Zdravotnická záchranná služba Ústeckého kraje, p.o.	7711	840 410	840 410
151	**Odbor dopravy a silničního hospodářství**		**2 260 726**	**2 260 726**
152	Správa a údržba silnic Ústeckého kraje, p.o.	801	1 422 712	1 422 712
153	Dopravní společnost Ústeckého kraje, p.o.	802	838 014	838 014
154	**Odbor podpory podnikání, inovací a transformace**		**11 057**	**11 057**
155	Energetické centrum Ústeckého kraje, p.o.	7920	11 057	11 057

V Ústí nad Labem dne 2.11.2022
zpracoval: ekonomický odbor

Ústecký kraj

Přehled střednědobých výhledů rozpočtů příspěvkových organizací Ústeckého kraje v letech - 2024 - 2025

Poř. číslo	Zkrácený název příspěvkové organizace	Číslo organizace	Rok 2024		Rok 2025	
			Náklady	Výnosy	Náklady	Výnosy
1	**CELKEM**		**10 613 573**	**10 613 573**	**10 847 637**	**10 847 637**
2	**Odbor kancelář ředitele**		**37 200**	**37 200**	**38 189**	**38 189**
3	SPZ Triangle, p.o.	901	37 200	37 200	38 189	38 189
4	**Odbor informatiky a organizačních věcí**		**29 502**	**29 502**	**30 092**	**30 092**
5	Datové centrum Ústeckého kraje, p.o.	7910	29 502	29 502	30 092	30 092
6	**Odbor majetkový**		**96 596**	**96 596**	**98 452**	**98 452**
7	Krajská majetková, p.o.	4701	96 596	96 596	98 452	98 452
8	**Odbor školství, mládeže a tělovýchovy**		**5 054 700**	**5 054 700**	**5 143 840**	**5 143 840**
9	**§ 3112**		**20 547**	**20 547**	**20 693**	**20 693**
10	Mateřská škola Zdravíčko, Ústí n. L., Malátova 12, p.o.	7260	8 602	8 602	8 701	8 701
11	Mateřská škola speciální, Ústí n. L., Štefánikova 761, p.o.	7270	11 945	11 945	11 992	11 992
12	**§ 3114**		**592 144**	**592 144**	**601 813**	**601 813**
13	Spec. ZŠ a Prakt. škola, Česká Kamenice, Jakubské nám.	1270	10 996	10 996	11 031	11 031
14	Spec. ZŠ a MŠ, Varnsdorf, T.G.Masaryka 1804, p.o.	1310	20 883	20 883	21 505	21 505
15	Spec. ZŠ, Spec. MŠ a Prakt. škola, Děčín, p.o.	1340	44 230	44 230	44 364	44 364
16	Spec. ZŠ a Prakt. škola, Šluknov, Tyršova 710, p.o.	1390	43 529	43 529	43 796	43 796
17	Spec. ZŠ, Štětí, Ostrovní 300, p.o.	3070	15 550	15 550	15 590	15 590
18	ZŠ spec., ZŠ prakt. a PrŠ , Litoměřice, Šaldova 6, p.o.	3200	74 706	74 706	75 230	75 230
19	ZŠ praktická, Roudnice n. L., Neklanova 1807, p.o.	3230	15 372	15 372	16 555	16 555
20	Spec. ZŠ, Louny, Poděbradova 640, p.o.	4050	25 986	25 986	26 069	26 069
21	Logopedická ZŠ, Měcholupy 1, p.o.	4090	37 476	37 476	37 612	37 612
22	ZŠ při DPN, Louny, p.o.	4150	9 807	9 807	9 846	9 846
23	ZŠ prof. Z. Matějčka, Most, Zdeňka Štěpánka 340, p.o.	5140	30 574	30 574	30 677	30 677
24	ZŠ a SŠ, Most, Jana Palacha 1534, p.o.	5150	60 802	60 802	60 980	60 980
25	ZŠ prakt., Bílina, Kmochova 205/10, p.o.	6210	17 935	17 935	18 261	18 261
26	Spec. ZŠ a Spec. MŠ, Teplice, Trnovanská 1331, p.o.	6270	40 174	40 174	41 930	41 930
27	ZŠ a MŠ, Teplice, U Červeného kostela 110, p.o.	6310	34 105	34 105	35 105	35 105
28	Spec. ZŠ a Prakt. škola, Ústí n. L., Pod Parkem 2788, p.o.	7130	110 019	110 019	113 262	113 262
29	**§ 3121**		**628 343**	**628 343**	**638 651**	**638 651**
30	Gymnázium, Rumburk, Komenského 10, p.o.	1160	43 280	43 280	43 445	43 445
31	Gymnázium Děčín, p.o.	1180	52 102	52 102	52 255	52 255
32	Gymnázium Chomutov, p.o.	2130	52 929	52 929	59 089	59 089
33	Gymnázium, Kadaň, 5. května 620, p.o.	2160	31 173	31 173	31 274	31 274
34	Gymnázium J. Jungmanna, Litoměřice, Svojsíkova 1, p.o.	3130	45 521	45 521	45 680	45 680
35	Gymnázium, Lovosice, Sady pionýrů 600, p.o.	3150	29 182	29 182	29 278	29 278
36	Gymnázium, Roudnice n. L., Havlíčkova 175, p.o.	3170	43 337	43 337	43 848	43 848
37	Gymnázium V.Hlavatého, Louny, Poděbradova 661, p.o.	4070	38 187	38 187	38 637	38 637
38	Gymnázium, Žatec, Studentská 1075, p.o.	4080	29 748	29 748	29 841	29 841
39	Podkrušnohorské gymnázium, Most, p.o.	5110	80 858	80 858	82 303	82 303
40	Gymnázium T.G.Masaryka, Litvínov, Studentská 640, p.o.	5120	32 381	32 381	32 859	32 859
41	Gymnázium, Teplice, Čs. dobrovolců 11, p.o.	6130	77 317	77 317	77 535	77 535
42	Gymnázium, Ústí n. L., Jateční 22, p.o.	7200	72 328	72 328	72 607	72 607
43	**§ 3122**		**1 566 297**	**1 566 297**	**1 596 834**	**1 596 834**
44	SZŠ a OA, Rumburk, p.o.	1110	24 578	24 578	24 578	24 578
45	SZŠ Děčín, Čsl. mládeže 5/9, p.o.	1120	35 059	35 059	35 306	35 306
46	VOŠ, SPŠ a SOŠ, Varnsdorf, Bratislavská 2166, p.o.	1140	161 501	161 501	162 956	162 956
47	Evropská obchodní akademie, Děčín I, Komenského	1170	29 703	29 703	29 938	29 938
48	SŠ zahr. a zem. A. E. Komerse, Děčín - Libverda, p.o.	1200	63 407	63 407	63 343	63 343
49	VOŠ a SPŠ strojní, stavební a dopravní, Děčín, p.o	1220	60 060	60 060	60 752	60 752
50	SOŠ energetická a stavební, OA a SZŠ, Chomutov, p.o.	2070	160 974	160 974	171 858	171 858
51	SPŠ a VOŠ, Chomutov, Školní 50, p.o.	2100	54 315	54 315	54 632	54 632
52	SPŠ stavební a OA, Kadaň, Komenského 562, p.o.	2120	24 881	24 881	24 963	24 963
53	SŠ pedagogická, hotelnictví a služeb, Litoměřice, p.o.	3100	114 148	114 148	114 632	114 632
54	VOŠ obalové techniky a SŠ, Štětí, Kostelní 134, p.o.	3110	64 225	64 225	64 513	64 513
55	VOŠ a SOŠ, Roudnice n. L., Špindlerova 690, p.o.	3180	42 582	42 582	43 451	43 451
56	OA a SOŠ generála F. Fajtla, Louny, p.o.	4030	55 098	55 098	56 751	56 751
57	OA a SOŠ zemědělská a ekologická, Žatec, p.o.	4110	41 544	41 544	41 702	41 702
58	VOŠ eko, soc. a zdrav., OA, SPgŠ a SZŠ, Most, p.o.	5100	157 857	157 857	158 345	158 345

Ústecký kraj

Přehled střednědobých výhledů rozpočtů příspěvkových organizací Ústeckého kraje v letech - 2024 - 2025

Poř. číslo	Zkrácený název příspěvkové organizace	Číslo organizace	Rok 2024		Rok 2025	
			Náklady	Výnosy	Náklady	Výnosy
59	Hotelová škola, OA a SPŠ, Teplice, p. o.	6030	177 361	177 361	187 281	187 281
60	SPŠ,Ústí n. L., Resslova 5, p.o.	7010	125 076	125 076	125 657	125 657
61	VOŠ zdrav. a SŠ zdrav., Ústí n. L., Palachova 35, p.o.	7040	112 837	112 837	113 256	113 256
62	OA a JŠ s právem stát. jazyk. zk., Ústí n. L., p.o.	7240	61 091	61 091	62 920	62 920
63	**§ 3123**		**1 217 446**	**1 217 446**	**1 237 881**	**1 237 881**
64	SOŠ mediální grafiky a polygrafie, Rumburk, p.o.	1080	37 005	37 005	37 763	37 763
65	SŠ řemesel a služeb, Děčín IV, Ruská 147, p.o.	1100	84 737	84 737	86 567	86 567
66	SŠ lodní dopr. a techn. řemesel, Děčín VI, p.o.	1130	59 877	59 877	60 404	60 404
67	Střední lesnická škola a SOŠ, Šluknov, p.o.	1250	61 038	61 038	63 144	63 144
68	SŠ technická, gastronomická a automobilní, Chomutov,	2060	226 336	226 336	227 440	227 440
69	SOŠ technická a zahradnická, Lovosice, p.o.	3020	51 474	51 474	51 707	51 707
70	SOŠ a SOU, Roudnice n. L., Neklanova 1806, p.o.	3220	71 192	71 192	71 500	71 500
71	SŠ technická, Most, p.o.	5020	133 088	133 088	137 080	137 080
72	SPŠ a SOŠ gastronomie a služeb, Most, p.o.	5030	57 584	57 584	57 860	57 860
73	SOŠ, Litvínov - Hamr, p.o.	5040	53 548	53 548	55 151	55 151
74	SŠ stavební a strojní, Teplice, p.o.	6010	123 458	123 458	125 862	125 862
75	SŠ obchodu a služeb, Teplice, p.o.	6020	51 910	51 910	52 153	52 153
76	SŠ obchodu, řemesel, služeb a ZŠ, Ústí n. L., p.o.	7020	107 154	107 154	109 300	109 300
77	SPŠ stavební a SOŠ stavební a technická, Ústí n. L., p.o.	7100	99 045	99 045	101 950	101 950
78	**§ 3125**		**9 749**	**9 749**	**9 949**	**9 949**
79	Školní statek, Roudnice n. L., Vědomice - 37, p.o.	3010	9 749	9 749	9 949	9 949
80	**§ 3126**		**71 105**	**71 105**	**74 493**	**74 493**
81	Konzervatoř, Teplice, Českobratrská 15, p.o.	6220	71 105	71 105	74 493	74 493
82	**§ 3127**		**228 092**	**228 092**	**230 716**	**230 716**
83	Gymnázium a SOŠ, Klášterec nad Ohří, Chomutovská 459,	2090	36 850	36 850	36 938	36 938
84	Gymnázium a SOŠ, Podbořany, p.o.	4040	85 600	85 600	86 900	86 900
85	Gymnázium a SPŠ, Duchcov, Masarykova 12, p.o.	6140	37 079	37 079	37 863	37 863
86	Gymnázium a SOŠ dr. V. Šmejkala, Ústí n. L., p.o.	7230	68 563	68 563	69 015	69 015
87	**§ 3133**		**459 794**	**459 794**	**463 831**	**463 831**
88	DD "Země dětí" a ŠJ, Česká Kamenice, Komenského 491,	1040	24 790	24 790	25 095	25 095
89	DD a ŠJ, Krásná Lípa, Dittrichova 12, p.o.	1050	12 889	12 889	12 982	12 982
90	DD a ŠJ, Lipová u Šluknova 417, p.o.	1060	31 710	31 710	31 913	31 913
91	Dětský domov, Vysoká Pec 145, p.o.	2180	18 459	18 459	18 621	18 621
92	DD a ŠJ, Mašťov, p.o.	2190	18 585	18 585	18 718	18 718
93	DD a ŠJ, Chomutov, Čelakovského 822, p.o.	2200	35 302	35 302	35 544	35 544
94	DD, ZŠ prakt., PrŠ a ŠJ, Dlažkovice 1, p.o.	3140	39 384	39 384	39 657	39 657
95	DD a ŠJ, Litoměřice, Čelakovského 8, p.o.	3190	16 272	16 272	17 678	17 678
96	DD, ZŠ a SŠ, Žatec, p.o.	4130	56 296	56 296	56 621	56 621
97	DD a ŠJ, Hora Sv. Kateřiny, Dolní 310, p.o.	5080	17 779	17 779	17 903	17 903
98	DD a ŠJ, Most, K.H.Borovského 1146, p.o.	5130	27 271	27 271	27 434	27 434
99	DD, ZŠ a SŠ, Duchcov, p.o.	6190	47 669	47 669	47 669	47 669
100	DD a ŠJ, Tuchlov 47, p.o.	6240	18 582	18 582	18 731	18 731
101	DD a ŠJ, Krupka, Libušín 151, p.o.	6250	34 188	34 188	34 410	34 410
102	DD a ŠJ, Tisá 280, p.o.	7170	17 522	17 522	17 636	17 636
103	DD a ŠJ, Ústí n. L., Špálova 2, p.o.	7180	25 371	25 371	25 371	25 371
104	DD a ŠJ, Ústí n. L., Truhlářova 16, p.o.	7210	17 725	17 725	17 848	17 848
105	**§ 3146**		**80 686**	**80 686**	**85 585**	**85 585**
106	PPP ÚK a Zařízení pro DVPP, Teplice, p.o.	6230	80 686	80 686	85 585	85 585
107	**§ 3231**		**138 651**	**138 651**	**140 923**	**140 923**
108	ZUŠ, Děčín IV - Podmokly, Čs. legií 243/29, p.o.	1290	24 908	24 908	25 308	25 308
109	ZUŠ, Varnsdorf, Národní 512, p.o.	1300	12 473	12 473	12 493	12 493
110	ZUŠ, Rumburk, Růžová 3/1416, p.o.	1350	18 616	18 616	19 520	19 520
111	ZUŠ, Teplice, Chelčického 4, p.o.	6080	29 197	29 197	29 209	29 209
112	ZUŠ I. Kawaciuka, Duchcov, p.o.	6090	6 950	6 950	7 155	7 155
113	ZUŠ E. Randové, Ústí n. L., W. Churchilla 4, p.o.	7080	35 356	35 356	36 087	36 087
114	ZUŠ, Ústí n. L. - Neštěmice, Národní 209, p.o.	7250	11 151	11 151	11 151	11 151
115	**§ 3421**		**41 846**	**41 846**	**42 471**	**42 471**
116	DDM, Rumburk, U stadionu 1133, p.o.	1370	4 301	4 301	4 319	4 319
117	DDM, Žatec, Obránců míru 638, p.o.	4140	7 774	7 774	7 871	7 871

Ústecký kraj

Přehled střednědobých výhledů rozpočtů příspěvkových organizací Ústeckého kraje v letech - 2024 - 2025

Poř. číslo	Zkrácený název příspěvkové organizace	Číslo organizace	Rok 2024		Rok 2025	
			Náklady	Výnosy	Náklady	Výnosy
118	DDM "Sluníčko", Duchcov, Družby 1006, p.o.	6100	12 483	12 483	12 476	12 476
119	DDM, Teplice, Masarykova 70, p.o.	6110	17 288	17 288	17 805	17 805
120	**Odbor kultury a památkové péče**		**299 487**	**299 487**	**316 406**	**316 406**
121	Severočeská vědecká knihovna v Ústí nad Labem, p.o.	7501	72 833	72 833	79 824	79 824
122	Oblastní muzeum v Děčíně, p.o.	1501	30 000	30 000	31 660	31 660
123	Oblastní muzeum v Chomutově, p.o.	2501	19 430	19 430	19 980	19 980
124	Severočeská galerie výtvarného umění v Litoměřicích, p.o.	3501	23 557	23 557	24 417	24 417
125	Galerie moderního umění v Roudnici nad Labem, p.o.	3502	12 436	12 436	12 799	12 799
126	Oblastní muzeum v Litoměřicích, p.o.	3503	13 728	13 728	14 138	14 138
127	Galerie Benedikta Rejta v Lounech, p.o.	4501	14 496	14 496	14 913	14 913
128	Oblastní muzeum v Lounech, p.o.	4502	18 694	18 694	20 343	20 343
129	Oblastní muzeum a galerie v Mostě, p.o.	5503	28 022	28 022	28 854	28 854
130	Regionální muzeum v Teplicích, p.o.	6501	45 841	45 841	47 218	47 218
131	Severočeská hvězdárna a planetarium v Teplicích, p.o.	6502	12 050	12 050	13 195	13 195
132	Zámek Nový Hrad, p.o.	4503	8 400	8 400	9 065	9 065
133	**Odbor sociálních věcí**		**1 798 658**	**1 798 658**	**1 858 797**	**1 858 797**
134	Domovy pro seniory Šluknov - Krásná Lípa, p.o.	1602	126 774	126 774	131 858	131 858
135	Domovy sociálních služeb Kadaň a Mašťov, p.o.	2601	113 506	113 506	118 304	118 304
136	Centrum sociální pomoci Litoměřice, p.o.	3603	459 516	459 516	475 369	475 369
137	Domov sociálních služeb Meziboří, p.o.	5602	96 980	96 980	101 103	101 103
138	Domovy sociálních služeb Litvínov, p.o.	5603	216 297	216 297	222 842	222 842
139	Podkrušnohorské domovy sociálních služeb Dubí-Teplice,	6601	186 140	186 140	193 772	193 772
140	Domov Brtníky, p.o.	1603	120 234	120 234	122 211	122 211
141	Domov Severka Jiříkov, p.o.	1605	66 778	66 778	70 696	70 696
142	Domovy pro osoby se zdravotním postižením Oleška -	1607	73 832	73 832	76 701	76 701
143	ÚSP pro tělesně postižené dospělé Snědovice, p.o.	3602	67 629	67 629	69 035	69 035
144	Domov "Bez zámků" Tuchořice, p.o.	4601	48 389	48 389	49 262	49 262
145	Domovy sociálních služeb Háj a Nová Ves, p.o.	6603	113 169	113 169	116 523	116 523
146	Domovy pro osoby se zdravotním postižením Ústí n. L.,	7601	109 414	109 414	111 121	111 121
147	**Odbor zdravotnictví**		**1 039 601**	**1 039 601**	**1 035 056**	**1 035 056**
148	Psychiatrická léčebna Petrohrad, p.o.	4702	152 822	152 822	158 661	158 661
149	Kojenecké ústavy Ústeckého kraje, p.o.	5721	55 259	55 259	46 518	46 518
150	Zdravotnická záchranná služba Ústeckého kraje, p.o.	7711	831 520	831 520	829 877	829 877
151	**Odbor dopravy a silničního hospodářství**		**2 237 607**	**2 237 607**	**2 306 827**	**2 306 827**
152	Správa a údržba silnic Ústeckého kraje, p.o.	801	1 362 987	1 362 987	1 389 868	1 389 868
153	Dopravní společnost Ústeckého kraje, p.o.	802	874 620	874 620	916 959	916 959
154	**Odbor podpory podnikání, inovací a transformace**		**20 222**	**20 222**	**19 978**	**19 978**
155	Energetické centrum Ústeckého kraje, p.o.	7920	20 222	20 222	19 978	19 978

Ústecký kraj

Přehled závazných ukazatelů příspěvkových organizací Ústeckého kraje na rok 2023

Poř. číslo	Zkrácený název příspěvkové organizace	Číslo organizace	Závazné ukazatele					
			Příspěvek zřizovatele				Objem prostředků na platy v absolutní výši	Výše povinného odvodu z odpisů majetku
			Příspěvek na provoz	Účelový neinvestiční příspěvek	Příspěvek na velkou údržbu	Účelový investiční příspěvek		
1	**CELKEM**		**3 013 956**	**40 284**	**384 814**	**321 943**	**2 184 438**	**381 016**
2	**Odbor kancelář ředitele**		**30 697**	**0**	**0**	**0**	**7 315**	**17 993**
3	SPZ Triangle, p.o.	901	30 697	0	0	0	7 315	17 993
4	**Odbor informatiky a organizačních věcí**		**28 888**	**0**	**0**	**0**	**10 000**	**252**
5	Datové centrum Ústeckého kraje, p.o.	7910	28 888	0	0	0	10 000	252
6	**Odbor majetkový**		**60 900**	**0**	**0**	**10 000**	**12 716**	**13 908**
7	Krajská majetková, p.o.	4701	60 900	0	0	10 000	12 716	13 908
8	**Odbor školství, mládeže a tělovýchovy**		**687 992**	**2 350**	**0**	**0**	***x**	**90 222**
9	**§ 3112**		**3 112**	**0**	**0**	**0**	**x**	**505**
10	Mateřská škola Zdravíčko, Ústí n. L., Malátova 12, p.o.	7260	1 602	0	0	0	x	114
11	Mateřská škola speciální, Ústí n. L., Štefánikova 761, p.o.	7270	1 510	0	0	0	x	391
12	**§ 3114**		**57 892**	**0**	**0**	**0**	**x**	**6 272**
13	Spec. ZŠ a Prakt. škola, Česká Kamenice, Jakubské nám. 113,	1270	1 138	0	0	0	x	28
14	Spec. ZŠ a MŠ, Varnsdorf, T.G.Masaryka 1804, p.o.	1310	2 049	0	0	0	x	73
15	Spec. ZŠ, Spec. MŠ a Prakt. škola, Děčín, p.o.	1340	4 332	0	0	0	x	583
16	Spec. ZŠ a Prakt. škola, Šluknov, Tyršova 710, p.o.	1390	4 775	0	0	0	x	574
17	Spec. ZŠ, Štětí, Ostrovní 300, p.o.	3070	1 276	0	0	0	x	0
18	ZŠ spec., ZŠ prakt. a PrŠ , Litoměřice, Šaldova 6, p.o.	3200	5 861	0	0	0	x	489
19	ZŠ praktická, Roudnice n. L., Neklanova 1807, p.o.	3230	885	0	0	0	x	0
20	Spec. ZŠ, Louny, Poděbradova 640, p.o.	4050	2 678	0	0	0	x	0
21	Logopedická ZŠ, Měcholupy 1, p.o.	4090	4 407	0	0	0	x	534
22	ZŠ při DPN, Louny, p.o.	4150	1 286	0	0	0	x	0
23	ZŠ prof. Z. Matějčka, Most, Zdeňka Štěpánka 340, p.o.	5140	3 314	0	0	0	x	363
24	ZŠ a SŠ, Most, Jana Palacha 1534, p.o.	5150	5 784	0	0	0	x	1 253
25	ZŠ prakt., Bílina, Kmochova 205/10, p.o.	6210	2 043	0	0	0	x	342
26	Spec. ZŠ a Spec. MŠ, Teplice, Trnovanská 1331, p.o.	6270	3 782	0	0	0	x	210
27	ZŠ a MŠ, Teplice, U Červeného kostela 110, p.o.	6310	3 728	0	0	0	x	266
28	Spec. ZŠ a Prakt. škola, Ústí n. L., Pod Parkem 2788, p.o.	7130	10 554	0	0	0	x	1 557
29	**§ 3121**		**70 639**	**0**	**0**	**0**	**x**	**9 794**
30	Gymnázium, Rumburk, Komenského 10, p.o.	1160	5 338	0	0	0	x	743

Ústecký kraj

Přehled závazných ukazatelů příspěvkových organizací Ústeckého kraje na rok 2023

Poř. číslo	Zkrácený název příspěvkové organizace	Číslo organizace	Závazné ukazatele					
			Příspěvek zřizovatele				Objem prostředků na platy v absolutní výši	Výše povinného odvodu z odpisů majetku
			Příspěvek na provoz	Účelový neinvestiční příspěvek	Příspěvek na velkou údržbu	Účelový investiční příspěvek		
31	Gymnázium Děčín, p.o.	1180	6 450	0	0	0	x	1 482
32	Gymnázium Chomutov, p.o.	2130	4 625	0	0	0	x	474
33	Gymnázium, Kadaň, 5. května 620, p.o.	2160	3 270	0	0	0	x	539
34	Gymnázium J. Jungmanna, Litoměřice, Svojsíkova 1, p.o.	3130	5 133	0	0	0	x	234
35	Gymnázium, Lovosice, Sady pionýrů 600, p.o.	3150	3 103	0	0	0	x	15
36	Gymnázium, Roudnice n. L., Havlíčkova 175, p.o.	3170	4 881	0	0	0	x	460
37	Gymnázium V.Hlavatého, Louny, Poděbradova 661, p.o.	4070	5 415	0	0	0	x	0
38	Gymnázium, Žatec, Studentská 1075, p.o.	4080	2 998	0	0	0	x	0
39	Podkrušnohorské gymnázium, Most, p.o.	5110	7 811	0	0	0	x	1 362
40	Gymnázium T.G.Masaryka, Litvínov, Studentská 640, p.o.	5120	5 520	0	0	0	x	506
41	Gymnázium, Teplice, Čs. dobrovolců 11, p.o.	6130	7 065	0	0	0	x	1 342
42	Gymnázium, Ústí n. L., Jateční 22, p.o.	7200	9 030	0	0	0	x	2 637
43	**§ 3122**		**203 664**	**400**	**0**	**0**	**x**	**24 825**
44	SZŠ a OA, Rumburk, p.o.	1110	3 688	0	0	0	x	702
45	SZŠ Děčín, Čsl. mládeže 5/9, p.o.	1120	2 894	0	0	0	x	87
46	VOŠ, SPŠ a SOŠ, Varnsdorf, Bratislavská 2166, p.o.	1140	32 525	0	0	0	x	1 346
47	Evropská obchodní akademie, Děčín I, Komenského náměstí	1170	3 520	0	0	0	x	262
48	SŠ zahr. a zem. A. E. Komerse, Děčín - Libverda, p.o.	1200	11 182	150	0	0	x	1 765
49	VOŠ a SPŠ strojní, stavební a dopravní, Děčín, p.o	1220	7 955	0	0	0	x	1 928
50	SOŠ energetická a stavební, OA a SZŠ, Chomutov, p.o.	2070	19 213	0	0	0	x	2 561
51	SPŠ a VOŠ, Chomutov, Školní 50, p.o.	2100	5 403	0	0	0	x	486
52	SPŠ stavební a OA, Kadaň, Komenského 562, p.o.	2120	2 645	0	0	0	x	483
53	SŠ pedagogická, hotelnictví a služeb, Litoměřice, p.o.	3100	15 641	0	0	0	x	823
54	VOŠ obalové techniky a SŠ, Štětí, Kostelní 134, p.o.	3110	9 306	0	0	0	x	2 382
55	VOŠ a SOŠ, Roudnice n. L., Špindlerova 690, p.o.	3180	7 364	0	0	0	x	787
56	OA a SOŠ generála F. Fajtla, Louny, p.o.	4030	8 111	0	0	0	x	805
57	OA a SOŠ zemědělská a ekologická, Žatec, p.o.	4110	5 126	0	0	0	x	1 353
58	VOŠ eko, soc. a zdrav., OA, SPgŠ a SZŠ, Most, p.o.	5100	15 818	0	0	0	x	1 783
59	Hotelová škola, OA a SPŠ, Teplice, p. o.	6030	14 929	0	0	0	x	1 876
60	SPŠ,Ústí n. L., Resslova 5, p.o.	7010	18 802	0	0	0	x	3 831
61	VOŠ zdrav. a SŠ zdrav., Ústí n. L., Palachova 35, p.o.	7040	13 539	250	0	0	x	723

Ústecký kraj

Přehled závazných ukazatelů příspěvkových organizací Ústeckého kraje na rok 2023

Poř. číslo	Zkrácený název příspěvkové organizace	Číslo organizace	Závazné ukazatele					
			Příspěvek zřizovatele				Objem prostředků na platy v absolutní výši	Výše povinného odvodu z odpisů majetku
			Příspěvek na provoz	Účelový neinvestiční příspěvek	Příspěvek na velkou údržbu	Účelový investiční příspěvek		
62	OA a JŠ s právem stát. jazyk. zk., Ústí n. L., p.o.	7240	6 003	0	0	0	x	842
63	**§ 3123**		**203 080**	**1 700**	**0**	**0**	**x**	**35 872**
64	SOŠ mediální grafiky a polygrafie, Rumburk, p.o.	1080	6 583	0	0	0	x	157
65	SŠ řemesel a služeb, Děčín IV, Ruská 147, p.o.	1100	13 370	0	0	0	x	889
66	SŠ lodní dopr. a techn. řemesel, Děčín VI, p.o.	1130	16 152	0	0	0	x	3 171
67	Střední lesnická škola a SOŠ, Šluknov, p.o.	1250	8 497	0	0	0	x	1 327
68	SŠ technická, gastronomická a automobilní, Chomutov, p.o.	2060	35 655	0	0	0	x	6 349
69	SOŠ technická a zahradnická, Lovosice, p.o.	3020	8 286	0	0	0	x	728
70	SOŠ a SOU, Roudnice n. L., Neklanova 1806, p.o.	3220	14 252	0	0	0	x	1 803
71	SŠ technická, Most, p.o.	5020	24 323	0	0	0	x	9 536
72	SPŠ a SOŠ gastronomie a služeb, Most, p.o.	5030	8 913	0	0	0	x	1 801
73	SOŠ, Litvínov - Hamr, p.o.	5040	8 327	0	0	0	x	507
74	SŠ stavební a strojní, Teplice, p.o.	6010	24 039	1 700	0	0	x	6 585
75	SŠ obchodu a služeb, Teplice, p.o.	6020	7 858	0	0	0	x	238
76	SŠ obchodu, řemesel, služeb a ZŠ, Ústí n. L., p.o.	7020	11 831	0	0	0	x	1 175
77	SPŠ stavební a SOŠ stavební a technická, Ústí n. L., p.o.	7100	14 994	0	0	0	x	1 606
78	**§ 3125**		**1 738**	**0**	**0**	**0**	**x**	**284**
79	Školní statek, Roudnice n. L., Vědomice - 37, p.o.	3010	1 738	0	0	0	x	284
80	**§ 3126**		**6 822**	**0**	**0**	**0**	**x**	**1 148**
81	Konzervatoř, Teplice, Českobratrská 15, p.o.	6220	6 822	0	0	0	x	1 148
82	**§ 3127**		**31 152**	**0**	**0**	**0**	**x**	**3 601**
83	Gymnázium a SOŠ, Klášterec nad Ohří, Chomutovská 459, p.o.	2090	3 202	0	0	0	x	190
84	Gymnázium a SOŠ, Podbořany, p.o.	4040	15 279	0	0	0	x	1 718
85	Gymnázium a SPŠ, Duchcov, Masarykova 12, p.o.	6140	4 145	0	0	0	x	483
86	Gymnázium a SOŠ dr. V. Šmejkala, Ústí n. L., p.o.	7230	8 526	0	0	0	x	1 210
87	**§ 3133**		**97 757**	**0**	**0**	**0**	**x**	**7 127**
88	DD "Země dětí" a ŠJ, Česká Kamenice, Komenského 491, p.o.	1040	6 050	0	0	0	x	364
89	DD a ŠJ, Krásná Lípa, Dittrichova 12, p.o.	1050	3 026	0	0	0	x	190
90	DD a ŠJ, Lipová u Šluknova 417, p.o.	1060	6 569	0	0	0	x	394
91	Dětský domov, Vysoká Pec 145, p.o.	2180	3 805	0	0	0	x	137
92	DD a ŠJ, Mašťov, p.o.	2190	4 323	0	0	0	x	284

Ústecký kraj

Přehled závazných ukazatelů příspěvkových organizací Ústeckého kraje na rok 2023

Poř. číslo	Zkrácený název příspěvkové organizace	Číslo organizace	Závazné ukazatele					
			Příspěvek zřizovatele				Objem prostředků na platy v absolutní výši	Výše povinného odvodu z odpisů majetku
			Příspěvek na provoz	Účelový neinvestiční příspěvek	Příspěvek na velkou údržbu	Účelový investiční příspěvek		
93	DD a ŠJ, Chomutov, Čelakovského 822, p.o.	2200	7 855	0	0	0	x	406
94	DD, ZŠ prakt., PrŠ a ŠJ, Dlažkovice 1, p.o.	3140	8 832	0	0	0	x	283
95	DD a ŠJ, Litoměřice, Čelakovského 8, p.o.	3190	4 134	0	0	0	x	101
96	DD, ZŠ a SŠ, Žatec, p.o.	4130	10 522	0	0	0	x	594
97	DD a ŠJ, Hora Sv. Kateřiny, Dolní 310, p.o.	5080	4 026	0	0	0	x	350
98	DD a ŠJ, Most, K.H.Borovského 1146, p.o.	5130	5 291	0	0	0	x	711
99	DD, ZŠ a SŠ, Duchcov, p.o.	6190	9 462	0	0	0	x	1 264
100	DD a ŠJ, Tuchlov 47, p.o.	6240	4 806	0	0	0	x	365
101	DD a ŠJ, Krupka, Libušín 151, p.o.	6250	7 169	0	0	0	x	576
102	DD a ŠJ, Tisá 280, p.o.	7170	3 674	0	0	0	x	427
103	DD a ŠJ, Ústí n. L., Špálova 2, p.o.	7180	4 566	0	0	0	x	216
104	DD a ŠJ, Ústí n. L., Truhlářova 16, p.o.	7210	3 647	0	0	0	x	465
105	**§ 3146**		**7 067**	**0**	**0**	**0**	**x**	**138**
106	PPP ÚK a Zařízení pro DVPP, Teplice, p.o.	6230	7 067	0	0	0	x	138
107	**§ 3231**		**2 313**	**250**	**0**	**0**	**x**	**630**
108	ZUŠ, Děčín IV - Podmokly, Čs. legií 243/29, p.o.	1290	108	0	0	0	x	108
109	ZUŠ, Varnsdorf, Národní 512, p.o.	1300	477	0	0	0	x	0
110	ZUŠ, Rumburk, Růžová 3/1416, p.o.	1350	934	0	0	0	x	34
111	ZUŠ, Teplice, Chelčického 4, p.o.	6080	391	0	0	0	x	231
112	ZUŠ I. Kawaciuka, Duchcov, p.o.	6090	146	0	0	0	x	0
113	ZUŠ E. Randové, Ústí n. L., W. Churchilla 4, p.o.	7080	257	250	0	0	x	257
114	ZUŠ, Ústí n. L. - Neštěmice, Národní 209, p.o.	7250	0	0	0	0	x	0
115	**§ 3421**		**2 756**	**0**	**0**	**0**	**x**	**26**
116	DDM, Rumburk, U stadionu 1133, p.o.	1370	595	0	0	0	x	1
117	DDM, Žatec, Obránců míru 638, p.o.	4140	470	0	0	0	x	6
118	DDM "Sluníčko", Duchcov, Družby 1006, p.o.	6100	512	0	0	0	x	0
119	DDM, Teplice, Masarykova 70, p.o.	6110	1 179	0	0	0	x	19
120	**Odbor kultury a památkové péče**		**260 672**	**2 784**	**4 810**	**12 350**	**138 248**	**8 507**
121	Severočeská vědecká knihovna v Ústí nad Labem, p.o.	7501	61 170	2 284	0	1 150	33 700	2 643
122	Oblastní muzeum v Děčíně, p.o.	1501	24 563	500	0	0	12 507	162
123	Oblastní muzeum v Chomutově, p.o.	2501	18 665	0	0	0	9 030	108

Ústecký kraj

Přehled závazných ukazatelů příspěvkových organizací Ústeckého kraje na rok 2023

Poř. číslo	Zkrácený název příspěvkové organizace	Číslo organizace	Závazné ukazatele					
			Příspěvek zřizovatele				Objem prostředků na platy v absolutní výši	Výše povinného odvodu z odpisů majetku
			Příspěvek na provoz	Účelový neinvestiční příspěvek	Příspěvek na velkou údržbu	Účelový investiční příspěvek		
124	Severočeská galerie výtvarného umění v Litoměřicích, p.o.	3501	19 506	0	2 370	300	9 908	237
125	Galerie moderního umění v Roudnici nad Labem, p.o.	3502	11 304	0	540	1 800	5 750	119
126	Oblastní muzeum v Litoměřicích, p.o.	3503	13 259	0	0	0	6 688	399
127	Galerie Benedikta Rejta v Lounech, p.o.	4501	13 511	0	0	3 400	6 569	706
128	Oblastní muzeum v Lounech, p.o.	4502	14 796	0	0	850	8 139	97
129	Oblastní muzeum a galerie v Mostě, p.o.	5503	26 915	0	0	3 250	14 977	1 306
130	Regionální muzeum v Teplicích, p.o.	6501	41 159	0	1 900	0	22 845	1 931
131	Severočeská hvězdárna a planetarium v Teplicích, p.o.	6502	9 619	0	0	1 600	5 350	370
132	Zámek Nový Hrad, p.o.	4503	6 205	0	0	0	2 785	429
133	**Odbor sociálních věcí**		**505 276**	**5 150**	**5 609**	**24 168**	**930 405**	**30 666**
134	Domovy pro seniory Šluknov - Krásná Lípa, p.o.	1602	39 303	0	1 800	0	64 182	1 779
135	Domovy sociálních služeb Kadaň a Mašťov, p.o.	2601	35 660	0	2 309	3 364	60 815	1 598
136	Centrum sociální pomoci Litoměřice, p.o.	3603	106 870	4 150	1 000	7 300	232 168	6 259
137	Domov sociálních služeb Meziboří, p.o.	5602	30 329	0	500	6 244	51 682	788
138	Domovy sociálních služeb Litvínov, p.o.	5603	55 284	0	0	7 260	111 365	3 241
139	Podkrušnohorské domovy sociálních služeb Dubí-Teplice, p.o.	6601	35 577	0	0	0	93 802	2 874
140	Domov Brtníky, p.o.	1603	51 389	0	0	0	68 385	1 862
141	Domov Severka Jiříkov, p.o.	1605	17 880	0	0	0	31 672	4 341
142	Domovy pro osoby se zdravotním postižením Oleška -	1607	13 398	0	0	0	39 400	910
143	ÚSP pro tělesně postižené dospělé Snědovice, p.o.	3602	27 840	0	0	0	31 236	2 263
144	Domov "Bez zámků" Tuchořice, p.o.	4601	16 278	1 000	0	0	23 909	1 241
145	Domovy sociálních služeb Háj a Nová Ves, p.o.	6603	32 928	0	0	0	58 729	2 104
146	Domovy pro osoby se zdravotním postižením Ústí n. L., p.o.	7601	42 540	0	0	0	63 060	1 406
147	**Odbor zdravotnictví**		**551 776**	**0**	**0**	**0**	**575 543**	**10 471**
148	Psychiatrická léčebna Petrohrad, p.o.	4702	0	0	0	0	78 340	0
149	Kojenecké ústavy Ústeckého kraje, p.o.	5721	59 866	0	0	0	37 953	2 039
150	Zdravotnická záchranná služba Ústeckého kraje, p.o.	7711	491 910	0	0	0	459 250	8 432
151	**Odbor dopravy a silničního hospodářství**		**880 871**	**30 000**	**374 395**	**275 425**	**504 931**	**208 997**
152	Správa a údržba silnic Ústeckého kraje, p.o.	801	880 871	30 000	374 395	140 605	276 382	208 997
153	Dopravní společnost Ústeckého kraje, p.o.	802	0	0	0	134 820	228 549	0
154	**Odbor podpory podnikání, inovací a transformace**		**6 884**	**0**	**0**	**0**	**5 280**	**0**

Přehled závazných ukazatelů příspěvkových organizací Ústeckého kraje na rok 2023

Poř. číslo	Zkrácený název příspěvkové organizace	Číslo organizace	Závazné ukazatele					
			Příspěvek zřizovatele				Objem prostředků na platy v absolutní výši	Výše povinného odvodu z odpisů majetku
			Příspěvek na provoz	Účelový neinvestiční příspěvek	Příspěvek na velkou údržbu	Účelový investiční příspěvek		
155	Energetické centrum Ústeckého kraje, p.o.	7920	6 884	0	0	0	5 280	0

* Závazný ukazatel se netýká příspěvkových organizací v oblasti školství, mládeže a tělovýchovy, neboť finanční prostředky na přímé náklady jsou poskytovány z MŠMT ČR a mají vlastní metodiku usměrňování

V Ústí nad Labem dne 2. 11. 2022
zpracoval: odbor ekonomický

Odvod z fondu investic (FI) příspěvkových organizací do rozpočtu zřizovatele v r. 2023 formou započtení s příspěvkem zřizovatele

v tis. Kč

Poř. číslo	Zkrácený název příspěvkové organizace	č.org.	Závazek zřizovatele vůči PO - příspěvek na provoz	Pohledávka zřizovatele za PO - zápočet ve výši odvodů z FI	Upravený závazek zřizovatele na rok 2022 po zápočtu
1	**Celkem**		**2 484 433**	**349 720**	**2 134 713**
2	**Oblast kancelář ředitele**		**30 697**	**17 993**	**12 704**
3	SPZ Triangle, p.o.	901	30 697	17 993	12 704
4	**Oblast informatiky a organizačních věcí**		**28 888**	**252**	**28 636**
5	Datové centrum Ústeckého kraje, p.o.	7910	28 888	252	28 636
6	**Oblast majetková**		**60 900**	**13 908**	**46 992**
7	Krajská majetková,p.o.	4701	60 900	13 908	46 992
8	**Oblast školství, mládeže a tělovýchovy**		**670 629**	**89 592**	**581 037**
9	**§ 3112**		**3 112**	**505**	**2 607**
10	MŠ Zdravíčko, Ústí n.L., Malátova 12, p.o.	7260	1 602	114	1 488
11	MŠ spec., Ústí n.L., Štefánikova 761, p.o.	7270	1 510	391	1 119
12	**§ 3114**		**51 767**	**6 272**	**45 495**
13	Spec. ZŠ a Prakt. škola, Česká Kamenice, Jakubské nám. 113, p.o.	1270	1 138	28	1 110
14	Spec. ZŠ a MŠ, Varnsdorf, T.G.Masaryka 1804, p.o.	1310	2 049	73	1 976
15	Spec. ZŠ, Spec. MŠ a Prakt. škola, Děčín, p.o.	1340	4 332	583	3 749
16	Spec. ZŠ a Prakt. škola, Šluknov, Tyršova 710, p.o.	1390	4 775	574	4 201
17	ZŠ spec., ZŠ prakt. a PrŠ, Litoměřice, Šaldova 6, p.o.	3200	5 861	489	5 372
18	Logoped. ZŠ, Měcholupy 1, p.o.	4090	4 407	534	3 873
19	ZŠ prof. Z. Matějčka, Most, Zdeňka Štěpánka 340, p.o.	5140	3 314	363	2 951
20	ZŠ a SŠ, Most, Jana Palacha 1534, p.o.	5150	5 784	1 253	4 531
21	ZŠ prakt., Bílina, Kmochova 205/10, p.o.	6210	2 043	342	1 701
22	Spec. ZŠ a Spec. MŠ, Teplice, Trnovanská 1331, p.o.	6270	3 782	210	3 572
23	ZŠ a MŠ, Teplice, U Červeného kostela 110, p.o.	6310	3 728	266	3 462
24	Spec. ZŠ a Prakt. škola, Ústí n.L., Pod Parkem 2788, p.o.	7130	10 554	1 557	8 997
25	**§ 3121**		**62 226**	**9 794**	**52 432**
26	Gymnázium, Rumburk, Komenského 10, p.o.	1160	5 338	743	4 595
27	Gymnázium, Děčín, p.o.	1180	6 450	1 482	4 968
28	Gymnázium, Chomutov, Mostecká 3000, p.o.	2130	4 625	474	4 151
29	Gymnázium, Kadaň, 5. května 620, p.o.	2160	3 270	539	2 731
30	Gymnázium J. Jungmanna, Litoměřice, Svojsíkova 1, p.o.	3130	5 133	234	4 899
31	Gymnázium, Lovosice, Sady pionýrů 600, p.o.	3150	3 103	15	3 088
32	Gymnázium, Roudnice n.L., Havlíčkova 175, p.o.	3170	4 881	460	4 421
33	Podkrušnohorské gymnázium, Most, p.o.	5110	7 811	1 362	6 449
34	Gymnázium T.G. Masaryka, Litvínov, Studentská 640, p.o.	5120	5 520	506	5 014
35	Gymnázium, Teplice, Čs. dobrovolců 11, p.o.	6130	7 065	1 342	5 723
36	Gymnázium, Ústí n.L., Jateční 22, p.o.	7200	9 030	2 637	6 393
37	**§ 3122**		**203 664**	**24 825**	**178 839**
38	SZŠ a OA, Rumburk, p.o.	1110	3 688	702	2 986
39	SZŠ, Děčín, Čsl. Mládeže 5/9, p.o.	1120	2 894	87	2 807
40	VOŠ, SPŠ a SOŠ služeb a cestovního ruchu, Varnsdorf, Bratislavská 2166, p.o.	1140	32 525	1 346	31 179
41	Evropská OA, Děčín I, Komenského náměstí 2, p.o.	1170	3 520	262	3 258
42	SŠ zahr. a zem. A.E.Komerse, Děčín-Libverda, p.o.	1200	11 182	1 765	9 417
43	VOŠ a SPŠ strojní, stavební a dopravní, Děčín, p.o.	1220	7 955	1 928	6 027
44	SOŠ energetická a stavební, OA a SZŠ, Chomutov, p.o.	2070	19 213	2 561	16 652
45	SPŠ a VOŠ, Chomutov, Školní 50, p.o.	2100	5 403	486	4 917
46	SPŠ stavební a OA, Kadaň, Komenského 562, p.o.	2120	2 645	483	2 162
47	SŠ pedagogická, hotelnictví a služeb, Litoměřice, p.o.	3100	15 641	823	14 818
48	VOŠ obalové techniky a SŠ, Štětí, Kostelní 134, p.o.	3110	9 306	2 382	6 924
49	VOŠ a SOŠ, Roudnice n.L., Špindlerova 690, p.o.	3180	7 364	787	6 577
50	OA a SOŠ generála F. Fajtla, Louny, p.o.	4030	8 111	805	7 306
51	OA a SOŠ zemědělská a ekologická, Žatec, p.o.	4110	5 126	1 353	3 773
52	VOŠ ekonom., soc. a zdrav., OA, SPgŠ a SZŠ, Most, p.o.	5100	15 818	1 783	14 035
53	Hotelová škola, OA a SPŠ, Teplice, p.o.	6030	14 929	1 876	13 053
54	SPŠ, Ústí n.L., Resslova 5, p.o.	7010	18 802	3 831	14 971
55	VOŠ zdrav. a SŠ zdrav., Ústí n.L., Palachova 35, p.o.	7040	13 539	723	12 816

v tis. Kč

Poř. číslo	Zkrácený název příspěvkové organizace	č.org.	Závazek zřizovatele vůči PO - příspěvek na provoz	Pohledávka zřizovatele za PO - zápočet ve výši odvodů z FI	Upravený závazek zřizovatele na rok 2022 po zápočtu
56	OA a JŠ s právem stát. jazyk. zk., Ústí n.L., p.o.	7240	6 003	842	5 161
57	**§ 3123**		**203 080**	**35 872**	**167 208**
58	SOŠ med. grafiky a polygrafie, Rumburk, p.o.	1080	6 583	157	6 426
59	SŠ řemesel a služeb, Děčín IV, Ruská 147, p.o.	1100	13 370	889	12 481
60	SŠ lodní dopr. a techn. řemesel, Děčín VI, p.o.	1130	16 152	3 171	12 981
61	Střední lesnická škola a Střední odborná škola, Šluknov, p.o.	1250	8 497	1 327	7 170
62	SŠ technická, gastron. a automobilní, Chomutov, p.o.	2060	35 655	6 349	29 306
63	SOŠ technická a zahradnická, Lovosice, p.o.	3020	8 286	728	7 558
64	SOŠ a SOU, Roudnice n.L., Neklanova 1806, p.o.	3220	14 252	1 803	12 449
65	SŠ technická, Most, p.o.	5020	24 323	9 536	14 787
66	SPŠ a SOŠ gastronomie a služeb, Most, p.o.	5030	8 913	1 801	7 112
67	SOŠ, Litvínov-Hamr, p.o.	5040	8 327	507	7 820
68	SŠ stavební a strojní, Teplice, p.o.	6010	24 039	6 585	17 454
69	SŠ obchodu a služeb, Teplice, p.o.	6020	7 858	238	7 620
70	SŠ obchodu, řemesel, služeb a ZŠ, Ústí n.L., p.o.	7020	11 831	1 175	10 656
71	SPŠ stavební a SOŠ stavební a technická, Ústí n.L., p.o.	7100	14 994	1 606	13 388
72	**§ 3125 - Školní statek, Roudnice n.L., Vědomice 37, p.o.**	**3010**	**1 738**	**284**	**1 454**
73	**§ 3126 - Konzervatoř, Teplice, p.o.**	**6220**	**6 822**	**1 148**	**5 674**
74	**§ 3127**		**31 152**	**3 601**	**27 551**
75	Gymnázium a SOŠ, Kláštěrec n. O., Chomutovská 459, p.o.	2090	3 202	190	3 012
76	Gymnázium a SOŠ, Podbořany, p.o.	4040	15 279	1 718	13 561
77	Gymnázium a SPŠ, Masarykova 12, Duchcov, p.o.	6140	4 145	483	3 662
78	Gymnázium a SOŠ dr. V. Šmejkala, Ústí n.L., p.o.	7230	8 526	1 210	7 316
79	**§ 3133**		**97 757**	**7 127**	**90 630**
80	DD "Země dětí" a ŠJ, Č.Kamenice, Komenského 491, p.o.	1040	6 050	364	5 686
81	DD a ŠJ, Krásná Lípa, Dittrichova 12, p.o.	1050	3 026	190	2 836
82	DD a ŠJ, Lipová u Šluknova 417, p.o.	1060	6 569	394	6 175
83	DD, Vysoká Pec 145, p.o.	2180	3 805	137	3 668
84	DD a ŠJ, Mašťov, p.o.	2190	4 323	284	4 039
85	DD a ŠJ, Chomutov, Čelakovského 822, p.o.	2200	7 855	406	7 449
86	DD, ZŠ prakt., PrŠ a ŠJ, Dlažkovice 1, p.o.	3140	8 832	283	8 549
87	DD a ŠJ, Litoměřice, Čelakovského 8, p.o.	3190	4 134	101	4 033
88	DD, ZŠ a SŠ, Žatec, p.o.	4130	10 522	594	9 928
89	DD a ŠJ, Hora Sv. Kateřiny, Dolní 310, p.o.	5080	4 026	350	3 676
90	DD a ŠJ, Most, K.H.Borovského 1146, p.o.	5130	5 291	711	4 580
91	DD, ZŠ a SŠ, Duchcov, p.o.	6190	9 462	1 264	8 198
92	DD a ŠJ, Tuchlov 47, p.o.	6240	4 806	365	4 441
93	DD a ŠJ, Krupka, Libušín 151, p.o.	6250	7 169	576	6 593
94	DD a ŠJ, Tisá 280, p.o.	7170	3 674	427	3 247
95	DD a ŠJ, Ústí n.L., Špálova 2, p.o.	7180	4 566	216	4 350
96	DD a ŠJ, Ústí n.L., Truhlářova 16, p.o.	7210	3 647	465	3 182
97	**§ 3146 - PPP ÚK a Zařízení pro DVPP, Teplice, p.o.**	**6230**	**7 067**	**138**	**6 929**
98	**§ 3421**		**2 244**	**26**	**2 218**
99	DDM, Rumburk, U stadionu 1133, p.o.	1370	595	1	594
100	DDM, Žatec, Obránců míru 638, p.o.	4140	470	6	464
101	DDM, Teplice, Masarykova 70, p.o.	6110	1 179	19	1 160
102	**Oblast kultury a památkové péče**		**260 672**	**8 507**	**252 165**
103	Severočeská vědecká knihovna Ústí n. L., p.o.	7501	61 170	2 643	58 527
104	Oblastní muzeum v Děčíně, p.o.	1501	24 563	162	24 401
105	Oblastní muzeum v Chomutově, p.o.	2501	18 665	108	18 557
106	Severočeská galerie výtvarného umění v Litoměřicích, p.o.	3501	19 506	237	19 269
107	Galerie moderního umění v Roudnici n.L., p.o.	3502	11 304	119	11 185
108	Oblastní muzeum v Litoměřicích, p.o.	3503	13 259	399	12 860
109	Galerie Benedikta Rejta v Lounech, p.o.	4501	13 511	706	12 805
110	Oblastní muzeum v Lounech, p.o.	4502	14 796	97	14 699
111	Zámek Nový Hrad, p.o.	4503	6 205	429	5 776
112	Oblastní muzeum a galerie v Mostě, p.o.	5503	26 915	1 306	25 609
113	Regionální muzeum v Teplicích, p.o.	6501	41 159	1 931	39 228

v tis. Kč

Poř. číslo	Zkrácený název příspěvkové organizace	č.org.	Závazek zřizovatele vůči PO - příspěvek na provoz	Pohledávka zřizovatele za PO - zápočet ve výši odvodů z FI	Upravený závazek zřizovatele na rok 2022 po zápočtu
114	Severočeská hvězdárna a planetárium v Teplicích, p.o.	6502	9 619	370	9 249
115	**Oblast zdravotnictví**		**551 776**	**10 471**	**541 305**
116	Kojenecké ústavy Ústeckého kraje, p.o.	5721	59 866	2 039	57 827
117	Zdravotnická záchranná služba Ústeckého kraje, p.o.	7711	491 910	8 432	483 478
118	**Oblast dopravy a silničního hospodářství**		**880 871**	**208 997**	**671 874**
119	Správa a údržba silnic Ústeckého kraje, p.o.	801	880 871	208 997	671 874

U některých organizací oblasti školství, mládeže a tělovýchovy, které mají nízkou výši odvodu z odpisů, bude odvod proveden pololetně příp. ročně.
U Správy a údržby silnic Ústeckého kraje bude zápočet prováděn měsíčně.

V Ústí nad Labem dne 2. 11. 2022
zpracoval: ekonomický odbor

Příloha 7

Odvod z fondů investic příspěvkových organizací do rozpočtu zřizovatele v roce 2023 formou fyzického odvodu

v tis. Kč

poř. číslo	Zkrácený název organizace	č. org.	Odvod z fondu investic
1	**Celkem**		**31 296**
2	**Oblast školství, mládeže a tělovýchovy**		**630**
3	ZUŠ, Děčín IV - Podmokly, Čs. legií 243/29, p.o.	1290	108
4	ZUŠ, Rumburk, Růžová 3/1416, p.o.	1350	34
5	ZUŠ, Teplice, Chelčického 4, p.o.	6080	231
6	ZUŠ E. Randové, Ústí n.L., W. Churchilla 4 , p.o.	7080	257
7	**Oblast sociálních věcí**		**30 666**
8	Domovy pro seniory Šluknov - Krásná Lípa, p.o.	1602	1 779
9	Domov Brtníky, p.o.	1603	1 862
10	Domov Severka Jiříkov, p.o.	1605	4 341
11	Domovy pro osoby se zdravotním postižením Oleška-Kamenice, p.o.	1607	910
12	Domovy sociálních služeb Kadaň a Mašťov, p.o.	2601	1 598
13	ÚSP pro tělesně postižené dospělé Snědovice, p.o.	3602	2 263
14	Centrum sociální pomoci Litoměřice, p.o.	3603	6 259
15	Domov "Bez zámků", Tuchořice, p.o.	4601	1 241
16	Domov sociálních služeb Meziboří, p.o.	5602	788
17	Domovy sociálních služeb Litvínov, p.o.	5603	3 241
18	Podkrušnohorské domovy sociálních služeb Dubí - Teplice, p.o.	6601	2 874
19	Domovy sociálních služeb Háj a Nová Ves, p.o.	6603	2 104
20	Domovy pro osoby se zdravotním postižením Ústí n.L., p.o.	7601	1 406

U organizací oblasti školství, mládeže a tělovýchovy bude odvod proveden pololetně.

V Ústí nad Labem dne 02. 11. 2022
zpracoval: ekonomický odbor

Implementace Krajského akčního pláni 1 Ústeckého kraje B (IKAP B), č. projektu: CZ.02.3.68/0.0/0.0/16_034/0008369

Obchodní akademie a Střední odborná škola generála Františka Fajfla, Louny, příspěvková organizace

Sídlo: Osvoboditelů 380, 440 01 Louny, IČO: 14451042

	Inv. číslo	Název	Užíváno od	Cena	Poznámka
1	12/05-002136	Leaserová gravírka	10.4.2019	65340,00	
2	021317	Stranové klíče	10.4.2019	700,59	
3	021318	Stranové klíče	10.4.2019	700,59	
4	021319	Stranové klíče	10.4.2019	700,59	
5	021320	Gola sada A	10.4.2019	1936,00	
6	021321	Gola sada A	10.4.2019	1936,00	
7	021322	Gola sada A	10.4.2019	1936,00	
8	22/05-010226	Kvadroptéra	28.5.2019	4174,50	
9	22/05-010410	3D pero	18.6.2019	3121,80	
10	22/05-010411	3D pero	18.6.2019	3121,80	
		Celkem		**83667,87**	

V průběhu realizace projektu byly protokolárně předány i další pomůcky, které nepodléhaly inventarizaci.

	Inv. číslo	Název	Užíváno od	Cena	Poznámka
1	22/05-009871	Hoblík s nastavitelným ústím	28.2.2019	3847,80	
2	22/05-009872	Hoblík s nastavitelným ústím	28.2.2019	3847,80	
3	22/05-009873	Hoblík s nastavitelným ústím	28.2.2019	3847,80	
4	22/05-009874	Hoblík s nastavitelným ústím	28.2.2019	3847,80	
5	22/05-009875	Hoblík s nastavitelným ústím	28.2.2019	3847,80	
6	22/05-009876	Hoblík s nastavitelným ústím	28.2.2019	3847,80	
7	22/05-009877	Hoblík s nastavitelným ústím	28.2.2019	3847,80	
8	22/05-009878	Hoblík s nastavitelným ústím	28.2.2019	3847,80	
		Celkem		**30782,40**	

V průběhu realizace projektu byly protokolárně předány i další pomůcky, které nepodléhaly inventarizaci.

Implementace Krajského akčního pláni 1 Ústeckého kraje B (IKAP B), č.projektu: CZ.02.3.68/0.0/0.0/16_034/0008369

Gymnázium Rumburk Komenského 10, příspěvková organizace

Sídlo: Komenského 1130/10, 408 01 Rumburk, IČO: 47274603

	Inventární číslo	Název	Užíváno od	Cena	Poznámka
1	22/03-004490	Mikroskop Model SM 4260 BB	28.5.2019	16093,00	
2	22/03-004491	Mikroskop Model SM 4260 BB	28.5.2019	16093,00	
3	22/03-004492	Mikroskop Model SM 4260 BB	28.5.2019	16093,00	
4	22/03-004493	Mikroskop Model SM 4260 BB	28.5.2019	16093,00	
5	22/03-004494	Mikroskop Model SM 4260 BB	28.5.2019	16093,00	
6	22/03-004509	Mikroskop Model LM 66 PC/nekonečno HAL	28.5.2019	32670,00	
7	22/05-010208	Programovatelná robotická stavebnice s modulem	28.5.2019	12584,00	
8	22/05-010209	Programovatelná robotická stavebnice s modulem	28.5.2019	12584,00	
9	22/05-010210	Programovatelná robotická stavebnice s modulem	28.5.2019	12584,00	
10	22/05-010211	Programovatelná robotická stavebnice s modulem	28.5.2019	12584,00	
11	22/05-011157	Tablet s vysokým rozlišením displeje	23.8.2019	15488,00	
12	22/05-011158	Tablet s vysokým rozlišením displeje	23.8.2019	15488,00	
13	22/05-011159	Tablet s vysokým rozlišením displeje	23.8.2019	15488,00	
14	22/05-011160	Tablet s vysokým rozlišením displeje	23.8.2019	15488,00	
15	018991	Preparační sada B	5.1.2018	1331,00	
16	018992	Preparační sada B	5.1.2018	1331,00	
17	018993	Preparační sada B	5.1.2018	1331,00	
18	018994	Preparační sada B	5.1.2018	1331,00	
19	018995	Preparační sada B	5.1.2018	1331,00	
20	018996	Preparační sada B	5.1.2018	1331,00	
21	018997	Preparační sada B	5.1.2018	1331,00	
22	018998	Preparační sada B	5.1.2018	1331,00	
23	018999	Preparační sada B	5.1.2018	1331,00	
24	019000	Preparační sada B	5.1.2018	1331,00	
25	019001	Preparační sada B	5.1.2018	1331,00	
26	019002	Preparační sada B	5.1.2018	1331,00	
27	019003	Preparační sada B	5.1.2018	1331,00	
28	019004	Preparační sada B	5.1.2018	1331,00	
29	019005	Preparační sada B	5.1.2018	1331,00	
30	019006	Preparační sada B	5.1.2018	1331,00	
31	019007	Preparační sada B	5.1.2018	1331,00	
32	019008	Preparační sada B	5.1.2018	1331,00	
33	019009	Preparační sada B	5.1.2018	1331,00	
34	019010	Preparační sada B	5.1.2018	1331,00	
		Celkem		**252043,00**	

V průběhu realizace projektu byly protokolárně předány i další pomůcky, které nepodléhaly inventarizaci.

Evropská obchodní akademie, Děčín, Komenského náměstí 2, příspěvková organizace

Sídlo: Komenského náměstí 2, 406 81 Děčín, IČO: 47274611

	Inventární číslo	Název	Užíváno od	Cena	Poznámka
1	021951	Digitální váha A	4.6.2019	890,00	
2	22/05-008827	Kostra člověka	8.10.2018	16940,00	
3	22/05-010635	Universální školní notebook	16.7.2019	16758,50	
4	22/05-010636	Universální školní notebook	16.7.2019	16758,50	
5	22/05-010637	Universální školní notebook	16.7.2019	16758,50	
6	22/05-010638	Universální školní notebook	16.7.2019	16758,50	
7	22/05-010345	Universální školní počítač	31.5.2019	15004,00	
8	22/05-010346	Universální školní počítač	31.5.2019	15004,00	
9	22/05 010347	Universální školní počítač	31.5.2019	15004,00	
10	22/05-010348	Universální školní počítač	31.5.2019	15004,00	
11	22/05-010349	Universální školní počítač	31.5.2019	15004,00	
12	22/05-010350	Universální školní počítač	31.5.2019	15004,00	
13	22/05-010351	Universální školní počítač	31.5.2019	15004,00	
14	22/05-010352	Universální školní počítač	31.5.2019	15004,00	
15	22/05-010353	Universální školní počítač	31.5.2019	15004,00	
16	22/05-010354	Universální školní počítač	31.5.2019	15004,00	
17	22/05-010355	Universální školní počítač	31.5.2019	15004,00	
18	22/05-010356	Universální školní počítač	31.5.2019	15004,00	
19	22/05-010357	Universální školní počítač	31.5.2019	15004,00	
20	22/05-010358	Universální školní počítač	31.5.2019	15004,00	
		Celkem		**294920,00**	

V průběhu realizace projektu byly protokolárně předány i další pomůcky, které nepodléhaly inventarizaci.

	Inv. číslo	Název	Užíváno od	Cena	Poznámka
1	22/05-010373	Stolní počítač Pro CAD	31.5.2019	22 385,00	
2	22/05-010374	Stolní počítač Pro CAD	31.5.2019	22 385,00	
3	22/05-010375	Stolní počítač Pro CAD	31.5.2019	22 385,00	
4	22/05-010376	Stolní počítač Pro CAD	31.5.2019	22 385,00	
5	22/05-010377	Stolní počítač Pro CAD	31.5.2019	22 385,00	
6	22/05-010378	Stolní počítač Pro CAD	31.5.2019	22 385,00	
7	22/05-010379	Stolní počítač Pro CAD	31.5.2019	22 385,00	
8	22/05-010380	Stolní počítač Pro CAD	31.5.2019	22 385,00	
9	22/05-010381	Stolní počítač Pro CAD	31.5.2019	22 385,00	
10	22/05-010382	Stolní počítač Pro CAD	31.5.2019	22 385,00	
11	22/05-010383	Stolní počítač Pro CAD	31.5.2019	22 385,00	
12	22/05-010384	Stolní počítač Pro CAD	31.5.2019	22 385,00	
13	22/05-010385	Stolní počítač Pro CAD	31.5.2019	22 385,00	
14	22/05-010688	Stolní počítač pro CAD aplikace	16.7.2019	22 264,00	
15	22/05-010689	Stolní počítač pro CAD aplikace	16.7.2019	22 264,00	
16	22/05-010690	Stolní počítač pro CAD aplikace	16.7.2019	22 264,00	
17	22/05-010691	Stolní počítač pro CAD aplikace	16.7.2019	22 264,00	
18	22/05-010692	Stolní počítač pro CAD aplikace	16.7.2019	22 264,00	
19	22/05-010693	Stolní počítač pro CAD aplikace	16.7.2019	22 264,00	
20	22/05-010694	Stolní počítač pro CAD aplikace	16.7.2019	22 264,00	
21	22/05-010695	Stolní počítač pro CAD aplikace	16.7.2019	22 264,00	
22	22/05-010696	Stolní počítač pro CAD aplikace	16.7.2019	22 264,00	
23	22/05-010697	Stolní počítač pro CAD aplikace	16.7.2019	22 264,00	
24	22/05-010698	Stolní počítač pro CAD aplikace	16.7.2019	22 264,00	
25	22/05-010699	Stolní počítač pro CAD aplikace	16.7.2019	22 264,00	
26	22/05-010700	Stolní počítač pro CAD aplikace	16.7.2019	22 264,00	
		Celkem		**580 437,00**	

V průběhu realizace projektu byly protokolárně předány i další pomůcky, které nepodléhaly inventarizaci.

Střední škola zahradnická a zemědělská Antonína Emanuela Komerse, Děčín - Libverda, příspěvková organizace

	Inv. číslo	Název	Užíváno od	Cena	Poznámka
1	021278	Výhřevný panel pro kuřata	27.3.2019	2 500,00	
2	021279	Výhřevný panel pro kuřata	27.3.2019	2 500,00	
3	021280	Vyhřívací podložka pro napáječku	27.3.2019	500,00	
4	021281	Vyhřívací podložka pro napáječku	27.3.2019	500,00	
5	021282	Vyhřívací podložka pro napáječku	27.3.2019	500,00	
6	22/05-009905	Dřevěný kurník	27.3.2019	12 000,00	
7	22/05-009906	Dřevěný kurník	27.3.2019	12 000,00	
8	22/05-009907	Dřevěný kachník	27.3.2019	12 000,00	
9	22/05-009908	Automatická líheň s dolíhní	27.3.2019	30 000,00	
10	22/05-009909	Příruční cvičná líheň pro max. 60 vajec	27.3.2019	9 000,00	
11	22/05-009910	Odchovna kuřat a kachňat	27.3.2019	10 000,00	
12	22/05-009911	Odchovna kuřat a kachňat	27.3.2019	10 000,00	
13	22/05-009912	Odchovna kuřat a kachňat	27.3.2019	10 000,00	
14	22/05-009913	Záložní zdroj pro líhně	27.3.2019	6 000,00	
15	22/05-009914	Dřevěné přístřešky na krmivo	27.3.2019	10 000,00	
16	22/05-009915	Dřevěné přístřešky na krmivo	27.3.2019	10 000,00	
17	22/05-009916	Dřevěné přístřešky na krmivo	27.3.2019	10 000,00	
18	22/05-009917	Digitální monitor vajec	27.3.2019	8 000,00	
19	22/05-010279	Přenosný multimetr s PH a vodivostní elektrodou	27.3.2019	19 000,00	
		I. Celkem		**174 500,00**	

V průběhu realizace projektu byly protokolárně předané i další pomůcky,které nepodléhaly inventarizac, například:

	Inv.číslo	Název	Užíváno od	Cena	Poznámka
1	12/05-002098	Sada digit. odměřování polohy Newall	14.2.2019	47208,15	
2	12/05-002099	Sada digit. odměřování polohy Newall	14.2.2019	47208,15	
3	12/05-002113	Čistička potrubí	28.2.2019	67770,89	
4	22/05-009867	Čistička potrubí	28.2.2019	6534,00	
5	22/05-009868	Čistička potrubí	28.2.2019	6534,00	
6	22/05-009866	Aku křížový laser se stativem	28.2.2019	17304,21	
7	22/05-009869	Ruční závitořez	28.2.2019	22869,00	
8	22/05-009870	Polyfúzní svářečka	28.2.2019	22464,86	
9	22/05-009888	Šrouby a matice do T drážky	28.2.2019	3617,90	
10	22/05-009889	Šrouby a matice do T drážky	28.2.2019	3617,90	
11	22/05-009890	Šrouby a matice do T drážky	28.2.2019	3617,90	
12	22/05-009891	Šrouby a matice do T drážky	28.2.2019	3617,90	
13	22/05-009892	Nůžky na dělení trubek	28.2.2019	3206,50	
14	22/05-009893	Nůžky na dělení trubek	28.2.2019	3206,50	
15	22/05-009894	Nůžky na dělení trubek	28.2.2019	3206,50	
16	22/05-009895	Nůžky na dělení trubek	28.2.2019	3206,50	
17	22/05-009896	Nůžky na dělení trubek	28.2.2019	3206,50	
18	22/05-009897	Nůžky na dělení trubek	28.2.2019	3206,50	
		Celkem		**271603,86**	

V průběhu realizace projektu byly protokolárně předané i další pomůcky, které nepodléhaly inventarizaci.

	12x Bruska mini	28.2.2019	24 669,48	1 ks/2055,79
	Celkem		**296273,34**	

Střední škola řemesel a služeb, Děčín IV, Ruská 147, příspěvková organizace

Sídlo: Ruská 147, 405 02 Děčín, IČO: 00556807

	Inv. číslo	Název	Užíváno od	Cena	Poznámka
1	22/05-011077	Univerzální tablet školní	23.8.2019	7139,00	
2	22/05-011078	Univerzální tablet školní	23.8.2019	7139,00	
3	22/05-011079	Univerzální tablet školní	23.8.2019	7139,00	
4	22/05-011080	Univerzální tablet školní	23.8.2019	7139,00	
5	22/05-011081	Univerzální tablet školní	23.8.2019	7139,00	
6	22/05-011082	Univerzální tablet školní	23.8.2019	7139,00	
7	22/05-011083	Univerzální tablet školní	23.8.2019	7139,00	
8	22/05-011084	Univerzální tablet školní	23.8.2019	7139,00	
9	22/05-011085	Univerzální tablet školní	23.8.2019	7139,00	
10	22/05-011086	Univerzální tablet školní	23.8.2019	7139,00	
11	22/05-011087	Univerzální tablet školní	23.8.2019	7139,00	
12	22/05-011088	Univerzální tablet školní	23.8.2019	7139,00	
13	22/05-011089	Univerzální tablet školní	23.8.2019	7139,00	
14	22/05-011090	Univerzální tablet školní	23.8.2019	7139,00	
15	22/05-011091	Univerzální tablet školní	23.8.2019	7139,00	
16	22/05-011092	Univerzální tablet školní	23.8.2019	7139,00	
17	22/05-011093	Univerzální tablet školní	23.8.2019	7139,00	
18	22/05-011094	Univerzální tablet školní	23.8.2019	7139,00	
19	22/05-011095	Univerzální tablet školní	23.8.2019	7139,00	
20	22/05-011096	Univerzální tablet školní	23.8.2019	7139,00	
21	22/05-011097	Univerzální tablet školní	23.8.2019	7139,00	
22	22/05-011098	Univerzální tablet školní	23.8.2019	7139,00	
23	22/05-011099	Univerzální tablet školní	23.8.2019	7139,00	
24	22/05-011100	Univerzální tablet školní	23.8.2019	7139,00	
25	22/05-011101	Univerzální tablet školní	23.8.2019	7139,00	
26	22/05-011102	Univerzální tablet školní	23.8.2019	7139,00	
27	22/05-011103	Univerzální tablet školní	23.8.2019	7139,00	
28	22/05-011104	Univerzální tablet školní	23.8.2019	7139,00	
29	22/05-011105	Univerzální tablet školní	23.8.2019	7139,00	
30	22/05-011106	Univerzální tablet školní	23.8.2019	7139,00	
31	22/05-011107	Univerzální tablet školní	23.8.2019	7139,00	
32	22/05-011108	Univerzální tablet školní	23.8.2019	7139,00	
		Celkem		**228448,00**	

V průběhu realizace projektu byly protokolárně předané i další pomůcky, které nepodléhaly inventarizaci.

	Inv. číslo	Název	Užíváno od	Cena	Poznámka
1	021323	Univerzální zkoušečka	10.4.2019	2 165,90	
2	021324	Univerzální zkoušečka	10.4.2019	2 165,90	
3	021325	Univerzální zkoušečka	10.4.2019	2 165,90	
4	021326	Univerzální zkoušečka	10.4.2019	2 165,90	
5	021327	Univerzální zkoušečka	10.4.2019	2 165,90	
6	021328	Univerzální zkoušečka	10.4.2019	2 165,90	
7	021329	Univerzální zkoušečka	10.4.2019	2 165,90	
8	021330	Univerzální zkoušečka	10.4.2019	2 165,90	
9	021331	Univerzální zkoušečka	10.4.2019	2 165,90	
10	021332	Univerzální zkoušečka	10.4.2019	2 165,90	
11	021333	Pájka A	10.4.2019	847,00	
12	021334	Pájka A	10.4.2019	847,00	
13	021335	Pájka A	10.4.2019	847,00	
14	021336	Pájka A	10.4.2019	847,00	
15	021337	Pájka A	10.4.2019	847,00	
16	021338	Pájka A	10.4.2019	847,00	
17	021339	Pájka B	10.4.2019	822,80	
18	021340	Pájka B	10.4.2019	822,80	
19	021341	Pájka B	10.4.2019	822,80	
20	021342	Pájka B	10.4.2019	822,80	
21	021343	Pájka B	10.4.2019	822,80	
22	021344	Pájka B	10.4.2019	822,80	
23	12/05-002192	Termokamera	31.5.2019	57 596,00	
24	22/03-004639	Univerzální školní monitor	23.8.2019	3 509,00	
25	22/03-004640	Univerzální školní monitor	23.8.2019	3 509,00	
26	22/03-004641	Univerzální školní monitor	23.8.2019	3 509,00	
27	22/03-004642	Univerzální školní monitor	23.8.2019	3 509,00	
28	22/03-004643	Univerzální školní monitor	23.8.2019	3 509,00	
29	22/03-004644	Univerzální školní monitor	23.8.2019	3 509,00	
30	22/03-004645	Univerzální školní monitor	23.8.2019	3 509,00	

31	22/05-009964	Mikropájka	10.4.2019	11 616,00
32	22/05-009965	Mikropájka	10.4.2019	11 616,00
33	22/05-009966	Mikropájka	10.4.2019	11 616,00
34	22/05-010229	Pohyblivá programovatelná robotická hračka pro výuku	28.5.2019	4 537,50
35	22/05-010230	Pohyblivá programovatelná robotická hračka pro výuku	28.5.2019	4 537,50
36	22/05-010231	Pohyblivá programovatelná robotická hračka pro výuku	28.5.2019	4 537,50
37	22/05-010232	Pohyblivá programovatelná robotická hračka pro výuku	28.5.2019	4 537,50
38	22/05-010233	Pohyblivá programovatelná robotická hračka pro výuku	28.5.2019	4 537,50
39	22/05-010234	Pohyblivá programovatelná robotická hračka pro výuku	28.5.2019	4 537,50
40	22/05-010235	Pohyblivá programovatelná robotická hračka pro výuku	28.5.2019	4 537,50
41	22/05-010236	Pohyblivá programovatelná robotická hračka pro výuku	28.5.2019	4 537,50
42	22/05-010237	Pohyblivá programovatelná robotická hračka pro výuku	28.5.2019	4 537,50
43	22/05-010238	Pohyblivá programovatelná robotická hračka pro výuku	28.5.2019	4 537,50
44	22/05-010239	Pohyblivá programovatelná robotická hračka pro výuku	28.5.2019	4 537,50
45	22/05-010240	Pohyblivá programovatelná robotická hračka pro výuku	28.5.2019	4 537,50
46	22/05-010241	Pohyblivá programovatelná robotická hračka pro výuku	28.5.2019	4 537,50
47	22/05-010242	Pohyblivá programovatelná robotická hračka pro výuku	28.5.2019	4 537,50
48	22/05-010243	Pohyblivá programovatelná robotická hračka pro výuku	28.5.2019	4 537,50
49	22/05-010244	Pohyblivá programovatelná robotická hračka pro výuku	28.5.2019	4 537,50
50	22/05-010245	Pohyblivá programovatelná robotická hračka pro výuku	28.5.2019	4 537,50
51	22/05-010246	Pohyblivá programovatelná robotická hračka pro výuku	28.5.2019	4 537,50
52	22/05-010247	Pohyblivá programovatelná robotická hračka pro výuku	28.5.2019	4 537,50
53	22/05-010248	Pohyblivá programovatelná robotická hračka pro výuku	28.5.2019	4 537,50
54	22/05-010249	Pohyblivá programovatelná robotická hračka pro výuku	28.5.2019	4 537,50
55	22/05-010250	Pohyblivá programovatelná robotická hračka pro výuku	28.5.2019	4 537,50
56	22/05-010251	Pohyblivá programovatelná robotická hračka pro výuku	28.5.2019	4 537,50
57	22/05-010252	Pohyblivá programovatelná robotická hračka pro výuku	28.5.2019	4 537,50
58	22/05-010253	Pohyblivá programovatelná robotická hračka pro výuku	28.5.2019	4 537,50
59	22/05-010254	Pohyblivá programovatelná robotická hračka pro výuku	28.5.2019	4 537,50
60	22/05-010255	Pohyblivá programovatelná robotická hračka pro výuku	28.5.2019	4 537,50
61	22/05-010256	Pohyblivá programovatelná robotická hračka pro výuku	28.5.2019	4 537,50
62	22/05-010257	Pohyblivá programovatelná robotická hračka pro výuku	28.5.2019	4 537,50
63	22/05-010258	Pohyblivá programovatelná robotická hračka pro výuku	28.5.2019	4 537,50
64	22/05-010359	Univerzální školní počítač	31.5.2019	15 004,00
65	22/05-010360	Univerzální školní počítač	31.5.2019	15 004,00

66	22/05-010361	Univerzální školní počítač	31.5.2019	15 004,00
67	22/05-010362	Univerzální školní počítač	31.5.2019	15 004,00
68	22/05-010363	Univerzální školní počítač	31.5.2019	15 004,00
69	22/05-010364	Univerzální školní počítač	31.5.2019	15 004,00
70	22/05-010365	Univerzální školní počítač	31.5.2019	15 004,00
71	22/05-011109	Univerzální tablet školní	23.8.2019	7 139,00
72	22/05-011110	Univerzální tablet školní	23.8.2019	7 139,00
73	22/05-011111	Univerzální tablet školní	23.8.2019	7 139,00
74	22/05-011112	Univerzální tablet školní	23.8.2019	7 139,00
75	22/05-011113	Univerzální tablet školní	23.8.2019	7 139,00
76	22/05-011114	Univerzální tablet školní	23.8.2019	7 139,00
77	22/05-011115	Univerzální tablet školní	23.8.2019	7 139,00
78	22/05-011116	Univerzální tablet školní	23.8.2019	7 139,00
79	22/05-011117	Univerzální tablet školní	23.8.2019	7 139,00
80	22/05-011118	Univerzální tablet školní	23.8.2019	7 139,00
81	22/05-011119	Univerzální tablet školní	23.8.2019	7 139,00
82	22/05-011120	Univerzální tablet školní	23.8.2019	7 139,00
83	22/05-011121	Univerzální tablet školní	23.8.2019	7 139,00
84	22/05-011122	Univerzální tablet školní	23.8.2019	7 139,00
85	22/05-011123	Univerzální tablet školní	23.8.2019	7 139,00
86	22/05-011124	Univerzální tablet školní	23.8.2019	7 139,00
87	22/05-011125	Univerzální tablet školní	23.8.2019	7 139,00
88	22/05-011126	Univerzální tablet školní	23.8.2019	7 139,00
89	22/05-011127	Univerzální tablet školní	23.8.2019	7 139,00
90	22/05-011128	Univerzální tablet školní	23.8.2019	7 139,00
91	22/05-009508	Stavebnice modely obráběcích strojů	11.12.2018	31 036,50
92	22/05-009509	Stavebnice - modely desing	11.12.2018	16 177,70
		Celkem		**579 832,00**

V průběhu realizace projektu byly protokolárně předané i další pomůcky, které nepodléhaly inventarizaci.

Implementace Krajského akčního pláni 1 Ústeckého kraje B (IKAP B), č.projektu: CZ.02.3.68/0.0/0.0/16_034/0008369

Gymnázium Kadaň, 5.května 620, příspěvková organizace

Sídlo: 5.května 620, 432 01 Kadaň, IČO 61342751

	Inv. číslo	Název	Užíváno od	Cena	Poznámka
1	12/05-002197	Třídílná interaktivní tabule s dataprojektorem	27.6.2019	83 248,00	
2	12/05-002198	Třídílní interaktivní tabule s dataprojektorem	27.6.2019	83 248,00	
3	12/05-002224	Polynový pojezd s bočními tabulovými křídly	9.8.2019	84 603,20	
4	22/03-004510	Dalekohled Sky-Watcher Refraktor 120/1000mm NEQ-5	28.5.2019	18 150,00	
5	22/05-010214	Dokovací stanice	28.5.2019	10 829,50	
6	22/05-010215	Dokovací stanice	28.5.2019	10 829,50	
7	22/05-010216	Dokovací stanice	28.5.2019	10 829,50	
8	22/05-010217	Dokovací stanice	28.5.2019	10 829,50	
9	22/05-010304	Plynule regulovatelný zdroj	17.6.2019	39 000,00	
10	22/05-010305	Plynule regulovatelný zdroj	17.6.2019	39 000,00	
11	22/05-010409	Školní pracovní stanice pro modelování	18.6.2019	32 171,40	
12	22/05-011163	ALL in one PC školní	23.8.2019	18 331,50	
13	22/05-011164	ALL in one PC školní	23.8.2019	18 331,50	
14	22/03-004696	Datový projektor	23.8.2019	23 837,00	
15	22/03-004697	Datový projektor	23.8.2019	23 837,00	
16	22/05-010177	Konstrukční sada elektron. projektů	28.5.2019	4 174,50	
17	22/05-010178	Konstrukční sada elektron. projektů	28.5.2019	4 174,50	
18	22/05-010179	Konstrukční sada elektron. projektů	28.5.2019	4 174,50	
		Celkem		**519 599,10**	

V průběhu realizace projektu byly protokolárně předané i další pomůcky, které nepodléhaly inventarizaci.

	Inv. číslo	Název	Využíváno od	Cena	Poznámka
1	22/03-004557	3D tiskárna	18.6.2019	19 868,20	
2	022267	Struny k 3D tiskárně	18.6.2019	1 149,50	
3	022268	Struny k 3D tiskárně	18.6.2019	1 149,50	
4	022269	Struny k 3D tiskárně	18.6.2019	1 149,50	
5	022270	Struny k 3D tiskárně	18.6.2019	1 149,50	
6	22/05-010193	Programovatelná robotická stavebnice	28.5.2019	9 196,00	
7	22/05-010194	Programovatelná robotická stavebnice	28.5.2019	9 196,00	
8	22/05-010195	Programovatelná robotická stavebnice	28.5.2019	9 196,00	
9	22/05-010196	Programovatelná robotická stavebnice	28.5.2019	9 196,00	
10	22/05-010197	Programovatelná robotická stavebnice	28.5.2019	9 196,00	
11	22/05-010219	Dron velký s příslušenstvím	28.5.2019	34 727,00	
12	22/05-010220	Dron malý s příslušenstvím	28.5.2019	4 537,50	
13	22/05-010221	Dron malý s příslušenstvím	28.5.2019	4 537,50	
14	22/05-010222	Dron malý s příslušenstvím	28.5.2019	4 537,50	
		Celkem		**118 785,70**	
	Krádež - protokol z Policie ČR				
	22/05-010223	Dron malý s příslušenstvím	28.05.2019	4 537,50	
	22/05-010224	Dron malý s příslušenstvím	28.05.2019	4 537,50	
	22/05-010225	Dron malý s příslušenstvím	28.05.2019	4 537,50	
		Krádež celkem		**13 612,50**	
		Součet		**132 398,20**	

	Inv. číslo	Název	Využíváno od	Cena	Poznámka
1	22/03-004543	Větší školní monitor	23.8.2019	3 509,00	
2	22/03-004544	Větší školní monitor	23.8.2019	3 509,00	
3	22/03-004545	Větší školní monitor	23.8.2019	3 509,00	
4	22/03-004546	Větší školní monitor	23.8.2019	3 509,00	
5	22/03-004547	Větší školní monitor	23.8.2019	3 509,00	
6	22/03-004548	Větší školní monitor	23.8.2019	3 509,00	
7	22/05-010367	Stolní počítač pro CAD aplikace	31.5.2019	22 264,00	
8	22/05-010368	Stolní počítač pro CAD aplikace	31.5.2019	22 264,00	
9	22/05-010369	Stolní počítač pro CAD aplikace	31.5.2019	22 264,00	
10	22/05-010370	Stolní počítač pro CAD aplikace	31.5.2019	22 264,00	
11	22/05-010371	Stolní počítač pro CAD aplikace	31.5.2019	22 264,00	
12	22/05-010372	Stolní počítač pro CAD aplikace	31.5.2019	22 264,00	
		Celkem		**154 638,00**	

V průběhu realizace projektu byly protokolárně předané i další pomůcky, které nepodléhaly inventarizaci.

Střední škola technická, gastronomická a automobilní, Chomutov, příspěvková organizace

	Inv. číslo	Název	Užíváno od	Cena	Poznámka
1	22/03-004585	Univerzální školní monitor	16.7.2019	3509,00	
2	22/03-004586	Univerzální školní monitor	16.7.2019	3509,00	
3	22/03-004587	Univerzální školní monitor	16.7.2019	3509,00	
4	22/03-004588	Univerzální školní monitor	16.7.2019	3509,00	
5	22/03-004459	Univerzální školní monitor	16.7.2019	3509,00	
6	22/03-004590	Univerzální školní monitor	16.7.2019	3509,00	
7	22/03-004591	Univerzální školní monitor	16.7.2019	3509,00	
8	22/03-004592	Univerzální školní monitor	16.7.2019	3509,00	
9	22/03-004593	Univerzální školní monitor	16.7.2019	3509,00	
10	22/03-004594	Univerzální školní monitor	16.7.2019	3509,00	
11	22/03-004595	Univerzální školní monitor	16.7.2019	3509,00	
12	22/03-004596	Univerzální školní monitor	16.7.2019	3509,00	
13	22/03-004597	Univerzální školní monitor	16.7.2019	3509,00	
14	22/03-004598	Univerzální školní monitor	16.7.2019	3509,00	
15	22/03-004599	Univerzální školní monitor	16.7.2019	3509,00	
16	22/03-004600	Univerzální školní monitor	16.7.2019	3509,00	
17	22/03-004601	Univerzální školní monitor	16.7.2019	3509,00	
18	22/03-004602	Univerzální školní monitor	16.7.2019	3509,00	
19	22/03-004603	Univerzální školní monitor	16.7.2019	3509,00	
20	22/03-004604	Univerzální školní monitor	16.7.2019	3509,00	
21	22/03-004605	Univerzální školní monitor	16.7.2019	3509,00	
22	22/03-004606	Univerzální školní monitor	16.7.2019	3509,00	
23	22/03-004607	Univerzální školní monitor	16.7.2019	3509,00	
24	22/03-004608	Univerzální školní monitor	16.7.2019	3509,00	
25	22/03-004609	Univerzální školní monitor	16.7.2019	3509,00	
26	22/03-004610	Univerzální školní monitor	16.7.2019	3509,00	
27	22/03-004611	Univerzální školní monitor	16.7.2019	3509,00	
28	22/03-004612	Univerzální školní monitor	16.7.2019	3509,00	

29	22/03-004613	Univerzální školní monitor	16.7.2019	3509,00
30	22/03-004614	Univerzální školní monitor	16.7.2019	3509,00
31	22/03-004615	Univerzální školní monitor	16.7.2019	3509,00
32	22/03-004616	Univerzální školní monitor	16.7.2019	3509,00
33	22/03-004723	Datový projektor	23.8.2019	23837,00
34	22/03-004724	Datový projektor	23.8.2019	23837,00
35	22/05-010317	Univerzální školní počítač	31.5.2019	15004,00
36	22/05-010318	Univerzální školní počítač	31.5.2019	15004,00
37	22/05-010319	Univerzální školní počítač	31.5.2019	15004,00
38	22/05-010320	Univerzální školní počítač	31.5.2019	15004,00
39	22/05-010321	Univerzální školní počítač	31.5.2019	15004,00
40	22/05-010322	Univerzální školní počítač	31.5.2019	15004,00
41	22/05-010323	Univerzální školní počítač	31.5.2019	15004,00
42	22/05-010324	Univerzální školní počítač	31.5.2019	15004,00
43	22/05-010325	Univerzální školní počítač	31.5.2019	15004,00
44	22/05-010326	Univerzální školní počítač	31.5.2019	15004,00
45	22/05-010327	Univerzální školní počítač	31.5.2019	15004,00
46	22/05-010328	Univerzální školní počítač	31.5.2019	15004,00
47	22/05-010329	Univerzální školní počítač	31.5.2019	15004,00
48	22/05-010330	Univerzální školní počítač	31.5.2019	15004,00
49	22/05-010331	Univerzální školní počítač	31.5.2019	15004,00
50	22/05-010332	Univerzální školní počítač	31.5.2019	15004,00
51	22/05-010588	Univerzální školní notebook	23.8.2019	16758,50
52	22/05-010589	Univerzální školní notebook	23.8.2019	16758,50
53	22/05-010672	Stolní počítač Pro CAD aplikace	16.7.2019	22264,00
54	22/05-010673	Stolní počítač Pro CAD aplikace	16.7.2019	22264,00
55	22/05-010674	Stolní počítač Pro CAD aplikace	16.7.2019	22264,00
56	22/05-010675	Školní počítač Pro CAD aplikace	16.7.2019	22264,00
57	22/05-010676	Stolní počítač Pro CAD aplikace	16.7.2019	22264,00
58	22/05-010677	Stolní počítač Pro CAD aplikace	16.7.2019	22264,00
59	22/05-010678	Stolní počítač Pro CAD aplikace	16.7.2019	22264,00
60	22/05-010679	Stolní počítač Pro CAD aplikace	16.7.2019	22264,00
61	22/05-010680	Stolní počítač Pro CAD aplikace	16.7.2019	22264,00

62	22/05-010681	Stolní počítač Pro CAD aplikace	16.7.2019	22264,00
63	22/05-010682	Stolní počítač Pro CAD aplikace	16.7.2019	22264,00
64	22/05-010683	Stolní počítač Pro CAD aplikace	16.7.2019	22264,00
65	22/05-010684	Stolní počítač Pro CAD aplikace	16.7.2019	22264,00
66	22/05-010685	Stolní počítač Pro CAD aplikace	16.7.2019	22264,00
67	22/05-010686	Stolní počítač Pro CAD aplikace	16.7.2019	22264,00
68	22/05-010687	Stolní počítač Pro CAD aplikace	16.7.2019	22264,00
69	22/05-011069	Univerzální tablet školní	23.8.2019	7139,00
70	22/05-011070	Univerzální tablet školní	23.8.2019	7139,00
71	22/05-011071	Univerzální tablet školní	23.8.2019	7139,00
72	22/05-011072	Univerzální tablet školní	23.8.2019	7139,00
73	22/05-011073	Univerzální tablet školní	23.8.2019	7139,00
74	22/05-011074	Univerzální tablet školní	23.8.2019	7139,00
75	22/05-011075	Univerzální tablet školní	23.8.2019	7139,00
76	22/05-011076	Univerzální tablet školní	23.8.2019	7139,00
		Celkem		**846879,00**

V průběhu realizace projektu byly protokolárně předané i další pomůcky, které nepodléhaly inventarizaci.

	Inv. číslo	Název	Užíváno od	Cena	Poznámka
1	022271	Struny k 3D tiskárně	18.6.2019	1149,50	
2	022272	Struny k 3D tiskárně	18.6.2019	1149,50	
3	022273	Struny k 3D tiskárně	18.6.2019	1149,50	
4	022274	Struny k 3D tiskárně	18.6.2019	1149,50	
5	22/03-004556	3D tiskárna	18.6.2019	19868,20	
6	22/05-010290	Demo multimetr (V,A,Ohm,Ph,^{o}C)	17.6.2019	32000,00	
7	22/05-010295	Internetová meteorologická stanice	17.6.2019	6600,00	
8	22/05-010585	Stavebnice pro výuku programování komtaktibilní s rasberry	20.6.2019	32549,00	
9	22/05-010586	Programovatelný robot - mBot	20.6.2019	3400,00	
10	22/05-010587	Programovatelný robot - mBot	20.6.2019	3400,00	
11	22/03-004523	GPS navigace	31.5.2019	10164,00	
12	22/03-004524	GPS navigace	31.5.2019	10164,00	
13	22/03-004525	GPS navigace	31.5.2019	10164,00	
14	22/05-010877	Universální tablet školní	23.8.2019	7139,00	
15	22/05-010878	Universální tablet školní	23.8.2019	7139,00	
		Celkem		**147185,20**	

V průběhu realizace projektu byly protokolárně předané i další pomůcky, které nepodléhaly inventarizaci.

Gymnázium, Roudnice nad Labem, Havlíčkova 175, příspěvková organizace

Sídlo: Havlíčkova 175, 413 01 Roudnice nad Labem, IČO: 46773754

	Inv. číslo	Název	Užíváno od	Cena	Poznámka
1	22/03-004487	Mikroskop model SM 52	28.5.2019	10164,00	
2	22/03-004488	Mikroskop model SM 52	28.5.2019	10164,00	
3	22/03-004489	Mikroskop model SM 52	28.5.2019	10164,00	
4	22/03-004503	Videomikroskop Model VSM 52 PL	28.5.2019	23353,00	
5	22/05-010198	Programovatelná robotická stavebnice	28.5.2019	9196,00	
6	22/05-010199	Programovatelná robotická stavebnice	28.5.2019	9196,00	
7	22/05-010200	Programovatelná robotická stavebnice	28.5.2019	9196,00	
8	22/05-010201	Programovatelná robotická stavebnice	28.5.2019	9196,00	
9	22/05-010202	Programovatelná robotická stavebnice	28.5.2019	9196,00	
10	22/05-010203	Programovatelná robotická stavebnice	28.5.2019	9196,00	
11	22/05-010204	Programovatelná robotická stavebnice	28.5.2019	9196,00	
12	22/05-010205	Programovatelná robotická stavebnice	28.5.2019	9196,00	
13	22/05-010218	RC dron s HD kamerou a barometrem	28.5.2019	5384,50	
14	22/05-010873	Univerzální školní počítač	23.8.2019	15004,00	
15	22/05-010874	Univerzální školní počítač	23.8.2019	15004,00	
16	22/05-010875	Univerzální školní počítač	23.8.2019	15004,00	
17	22/05-010876	Univerzální školní počítač	23.8.2019	15004,00	
18	22/05-010952	Univerzální tablet školní	23.8.2019	7139,00	
19	22/05-010953	Univerzální tablet školní	23.8.2019	7139,00	
20	22/05-010954	Univerzální tablet školní	23.8.2019	7139,00	
21	22/05-010955	Univerzální tablet školní	23.8.2019	7139,00	
22	22/05-010288	PH metr tužkový s teploměrem	17.6.2019	4800,00	
		Celkem		**226169,50**	

V průběhu realizace projektu byly protokolárně předané i další pomůcky, které nepodléhaly inventarizaci.

	Inv. číslo	Název	Užíváno od	Cena	Poznámka
1	22/03-004521	Digitální zrcadlovka	31.5.2019	35937,00	
2	22/03-004522	Digitální blesk	31.5.2019	5542,00	
3	22/05-009824	Přímá bruska k broušení železných kovů	28.2.2019	11434,50	
4	22/05-009825	Přímá bruska k broušení železných kovů	28.2.2019	11434,50	
5	22/05-009826	Horní fréza	28.2.2019	12075,80	
6	22/05-009827	Horní fréza	28.2.2019	12075,80	
7	22/05-009828	Míchadlo	28.2.2019	10406,00	
8	22/05-009829	Stojan s pružinou	28.2.2019	15609,00	
9	22/05-009830	Stojan s pružinou	28.2.2019	15609,00	
10	22/05-009831	Vrtačka s příklepem	28.2.2019	9788,90	
11	22/05-009832	Vrtačka s příklepem	28.2.2019	9788,90	
12	22/05-009833	Vrtačka s příklepem	28.2.2019	9788,90	
13	22/05-009834	Vrtačka s příklepem	28.2.2019	9788,90	
14	22/05-009835	Aku vrtací šroubovák	28.2.2019	9873,60	
15	22/05-009836	Aku vrtací šroubovák	28.2.2019	9873,60	
16	22/05-009837	Listová pila	28.2.2019	11858,00	
17	22/05-009838	Listová pila	28.2.2019	11858,00	
18	22/05-009839	Vibrační bruska	28.2.2019	8833,00	
19	22/05-009840	Vibrační bruska	28.2.2019	8833,00	
20	22/05-009841	Excentrická bruska	28.2.2019	10769,00	
21	22/05-009842	Excentrická bruska	28.2.2019	10769,00	
22	22/05-009843	Úhlová bruska	28.2.2019	9365,40	
23	22/05-009844	Úhlová bruska	28.2.2019	9365,40	
24	22/05-009845	Úhlová bruska	28.2.2019	9365,40	
25	22/05-009846	Úhlová bruska	28.2.2019	9365,40	
26	22/05-009847	Lupínková pila	28.2.2019	8288,50	
27	22/05-009848	Lupínková pila	28.2.2019	8288,50	
28	22/05-009849	Stolní kotoučová bruska	28.2.2019	9922,00	

29	22/05-009850	Stolní kotoučová bruska	28.2.2019	9922,00
30	22/05-009851	Horkovzdušná pistole	28.2.2019	4222,90
31	22/05-009852	Lepící tavná pistole	28.2.2019	3496,90
32	22/05-009853	Lepící tavná pistole	28.2.2019	3496,90
33	22/05-009881	Sada závitníků 1	28.2.2019	4767,40
34	22/05-009882	Sada závitníků 1	28.2.2019	4767,40
35	22/05-009883	Sada závitníků 2	28.2.2019	4354,79
36	22/05-009884	Sada závitníků 2	28.2.2019	4354,79
37	22/05-009885	Gola sada B	28.2.2019	4452,80
38	22/05-009886	Gola sada B	28.2.2019	4452,80
39	22/05-009887	Gola sada B	28.2.2019	4452,80
		Celkem:		**368648,48**

V průběhu realizace projektu byly protokolárně předané i další pomůcky, které nepodléhaly inventarizaci.

	Inventární číslo	Název	Užíváno od	cena	Poznámka
1	021922	Digitální váhy A	4.5.2019	890,00	
2	021923	Digitální váhy A	4.5.2019	890,00	
3	021932	Testovací sada pro kontrolu vyčerpání zákl.živin	4.5.2019	1100,00	
4	021933	Testovací sada pro kontrolu vyčerpání zákl.živin	4.5.2019	1100,00	
5	021934	Testovací sada pro kontrolu vyčerpání zákl.živin	4.5.2019	1100,00	
6	021935	Testovací sada pro kontrolu vyčerpání zákl.živin	4.5.2019	1100,00	
7	021936	Testovací sada pro kontrolu vyčerpání zákl.živin	4.5.2019	1100,00	
8	021937	Testovací sada pro kontrolu vyčerpání zákl.živin	4.5.2019	1100,00	
9	021938	Testovací sada pro kontrolu vyčerpání zákl.živin	4.5.2019	1100,00	
10	021939	Testovací sada pro kontrolu vyčerpání zákl.živin	4.5.2019	1100,00	
11	021940	Testovací sada pro kontrolu vyčerpání zákl.živin	4.5.2019	1100,00	
12	021941	Testovací sada pro kontrolu vyčerpání zákl.živin	4.5.2019	1100,00	
13	021942	Byreta automatická	4.5.2019	2500,00	
14	021943	Byreta automatická	4.5.2019	2500,00	
15	021944	Byreta automatická	4.5.2019	2500,00	
16	021945	Byreta automatická	4.5.2019	2500,00	
17	22/03-004704	Datový projektor	31.5.2019	23837,00	
18	22/03-004705	Datový projektor	31.5.2019	23837,00	
19	22/03-004646	Univerzální školní monitor	16.7.2019	3509,00	
20	22/03-004647	Univerzální školní monitor	16.7.2019	3509,00	
21	22/05-010277	Kolorimetr	18.6.2019	6500,00	
22	22/05-010284	PH metr tužkový s teploměrem	17.6.2019	4800,00	
23	22/05-010285	PH metr tužkový s teploměrem	17.6.2019	4800,00	
24	22/05-010286	PH metr tužkový s teploměrem	17.6.2019	4800,00	
25	22/05-010287	PH metr tužkový s teploměrem	17.6.2019	4800,00	
26	22/05-010289	Multimetr pro měření pH, vodivosti a rozpuš.kyslíku	17.6.2019	25000,00	
27	22/05-010294	Demo multimetr (V,A, Ohm,pH, °C)	17.6.2019	32000,00	
28	22/05-010298	Osciloskop	17.6.2019	30215,00	

29	22/05-010306	Střídavý zdroj	17.6.2019	10800,00
30	22/05-010307	Střídavý zdroj	17.6.2019	10800,00
31	22/05-010339	Univerzální školní počítač	31.5.2019	15004,00
32	22/05-010340	Univerzální školní počítač	31.5.2019	15004,00
33	12/05-001824	Sada Visocolor živ.prostředí	8.11.2018	55671,44
34	22/05-009505	Výuková sada - obnovitelné energie	11.12.2018	7816,60
35	22/05-009506	Výuková sada - obnovitelné energie	11.12.2018	7816,60
36	22/05-009253	Shrnovací projekční plátno	28.11.2018	11987,47
37	22/05-009254	Shrnovací projekční plátno	28.11.2018	11987,47
38	019339	Diferenciální voltmetr	26.10.2018	2188,89
39	019344	Ampérmetr	26.10.2018	2188,89
40	019357	Čidlo intenzity světla	26.10.2018	2994,75
41	019361	Teplotní čidlo	26.10.2018	1949,31
42	019362	Teplotní čidlo	26.10.2018	1949,31
43	019369	Ochranný kryt	26.10.2018	968,00
44	22/03-003313	Rozhraní - přenosný dataloger	26.10.2018	18969,17
45	22/03-003335	Teploměr	26.10.2018	3984,53
46	22/03-003330	Dvoufázový siloměr	26.10.2018	5984,66
47	22/03-003337	Čidlo polohy a pohybu	26.10.2018	4979,15
48	22/03-003339	Snímač síly stisku	26.10.2018	5984,66
49	22/03-003342	Tlakové čidlo	26.10.2018	4979,15
50	22/03-003355	Čidlo kyselosti	26.10.2018	4375,36
51	019335	Rozhraní pro připojení	26.10.2018	2979,00
52	22/03-003366	Senzor pro měření koncentrace oxidu	26.10.2018	15489,21
53	22/03-003364	Senzor pro měření koncentrace kyslíku	26.10.2018	11624,47
		Celkem		**428863,09**

V průběhu realizace projektu byly protokolárně předány i další pomůcky, které nepodléhaly inventarizaci.

Gymnázium a Střední odborná škola , Podbořany, příspěvková organizace

Sídlo: Kpt.Jaroše 862, 441 01 Podbořany, IČO: 18380824

	Inv.číslo	Název	Užíváno od	Cena	Poznámka
1	021960	Síťový adaptér pro programovatelnou robot.stavebnici	28.5.2019	1077,00	
2	021961	Síťový adaptér pro programovatelnou robot.stavebnici	28.5.2019	1077,00	
3	021962	Senzor barevného světla	28.5.2019	1137,50	
4	021963	Senzor barevného světla	28.5.2019	1137,50	
5	021964	Univerzální pohonná jednotka	28.5.2019	544,50	
6	021965	Univerzální pohonná jednotka	28.5.2019	544,50	
7	021966	Univerzální pohonná jednotka	28.5.2019	544,50	
8	021967	Univerzální pohonná jednotka	28.5.2019	544,50	
9	021968	Univerzální pohonná jednotka	28.5.2019	544,50	
10	021969	Univerzální pohonná jednotka	28.5.2019	544,50	
11	021970	Univerzální pohonná jednotka	28.5.2019	544,50	
12	021971	Univerzální pohonná jednotka	28.5.2019	544,50	
13	021972	Univerzální pohonná jednotka	28.5.2019	544,50	
14	021973	Univerzální pohonná jednotka	28.5.2019	544,50	
15	021974	Univerzální pohonná jednotka	28.5.2019	544,50	
16	022131	Materiál pro 3D tiskárnu se dvěma nez.tisk.hlavami	18.6.2019	1936,00	
17	022132	Fil.PLA pro 3D tiskárnu se dvěma nez.tisk.hlavami	18.6.2019	1033,34	
18	022133	Fil.PLA pro 3D tiskárnu se dvěma nez.tisk.hlavami	18.6.2019	1033,34	
19	022134	Fil.PLA pro 3D tiskárnu se dvěma nez.tisk.hlavami	18.6.2019	1033,34	
20	022135	Fil.PLA pro 3D tiskárnu se dvěma nez.tisk.hlavami	18.6.2019	1033,34	
21	022136	Fil.PLA pro 3D tiskárnu se dvěma nez.tisk.hlavami	18.6.2019	1033,34	
22	022137	Fil.PLA pro 3D tiskárnu se dvěma nez.tisk.hlavami	18.6.2019	1033,34	
23	022138	Fil.PLA pro 3D tiskárnu se dvěma nez.tisk.hlavami	18.6.2019	1033,34	
24	022139	Fil.ABS pro 3D tiskárnu se dvěma nez.tisk.hlavami	18.6.2019	920,81	
25	022140	Fil.ABS pro 3D tiskárnu se dvěma nez.tisk.hlavami	18.6.2019	920,81	
26	022141	Fil.ABS pro 3D tiskárnu se dvěma nez.tisk.hlavami	18.6.2019	920,81	
27	022142	Fil.ABS pro 3D tiskárnu se dvěma nez.tisk.hlavami	18.6.2019	920,81	
28	022143	Fil.ABS pro 3D tiskárnu se dvěma nez.tisk.hlavami	18.6.2019	920,81	
29	022144	Fil.ABS pro 3D tiskárnu se dvěma nez.tisk.hlavami	18.6.2019	920,81	

30	12/05-002202	3D tiskárna se dvěma nez.tisk.hlavami	18.6.2019	83482,74
31	22/05-009806	Aku vrtačka/šroubovák	28.2.2019	7258,79
32	22/05-009807	Aku vrtačka/šroubovák	28.2.2019	7258,79
33	22/05-009808	Aku vrtačka/šroubovák	28.2.2019	7258,79
34	22/05-009809	Příklepová vrtačka	28.2.2019	6050,00
35	22/05-009810	Příklepová vrtačka	28.2.2019	6050,00
36	22/05-009811	Příklepová vrtačka	28.2.2019	6050,00
37	22/05-009812	Úhlová bruska A	28.2.2019	3509,00
38	22/05-009813	Úhlová bruska A	28.2.2019	3509,00
39	22/05-009814	Úhlová bruska A	28.2.2019	3509,00
40	22/05-009815	Úhlová bruska B	28.2.2019	4114,00
41	22/05-009816	Úhlová bruska B	28.2.2019	4114,00
42	22/05-009817	Úhlová bruska B	28.2.2019	4114,00
43	22/05-009818	Úhlová bruska C	28.2.2019	4961,00
44	22/05-009819	Úhlová bruska C	28.2.2019	4961,00
45	22/05-009820	Úhlová bruska C	28.2.2019	4961,00
46	22/05-009821	Stolní bruska	28.2.2019	4446,75
47	22/05-009822	Stolní bruska	28.2.2019	4446,75
48	22/05-009823	Stolní bruska	28.2.2019	4446,75
49	22/05-010180	BBC micro:bit+Ml:pro Protector Case	28.5.2019	20328,00
50	22/05-010181	BBC micro:bit+Ml:pro Protector Case	28.5.2019	20328,00
51	22/05-010182	Micro:bit-motorový driver	28.2.2019	4598,00
52	22/05-010183	Micro:bit-motorový driver	28.5.2019	4598,00
53	22/05-010184	Micro:bit-motorový driver	28.5.2019	4598,00
54	22/05-010185	Micro:bit-motorový driver	28.5.2019	4598,00
55	22/05-010186	Micro:bit-motorový driver	28.5.2019	4598,00
56	22/05-010187	Micro:bit-motorový driver	28.5.2019	4598,00
57	22/05-010188	Micro:bit-motorový driver	28.5.2019	4598,00
58	22/05-010189	Micro:bit-motorový driver	28.5.2019	4598,00
59	22/05-010190	Micro:bit-motorový driver	28.5.2019	4598,00
60	22/05-010191	Micro:bit-motorový driver	28.5.2019	4598,00
61	22/05-010192	Micro:bit-motorový driver	28.5.2019	4598,00
62	22/05-010206	Programovatelná robotická stavebnice s modulem	28.5.2019	12584,00

63	22/05-010207	Programovatelná robotická stavebnice s modulem	28.5.2019	12584,00
64	22/05-010259	Pohyblivá programovatelná robot.hračka pro výuku	28.5.2019	4537,50
65	22/05-010260	Pohyblivá programovatelná robot.hračka pro výuku	28.5.2019	4537,50
66	22/05-010261	Pohyblivá programovatelná robot.hračka pro výuku	28.5.2019	4537,50
67	22/05-010262	Pohyblivá programovatelná robot.hračka pro výuku	28.5.2019	4537,50
68	22/05-010263	Pohyblivá programovatelná robot.hračka pro výuku	28.5.2019	4537,50
69	22/05-010264	Pohyblivá programovatelná robot.hračka pro výuku	28.5.2019	4537,50
70	22/05-010265	Pohyblivá programovatelná robot.hračka pro výuku	28.5.2019	4537,50
71	22/05-008940	Sada hrnců 9 dílná	1.10.2018	3104,86
72	22/05-009773	Tepelná řezačka pšnových hmot	27.12.2018	17520,80
73	22/05-009774	Portálový manipulátor	27.12.2018	13648,80
		Celkem		**382053,06**

V průběhu realizace projektu byly protokolárně předány i další pomůcky, které nepodléhaly inventarizaci.

Podkrušnohorské gymnázium Most, příspěvková organizace

Sídlo: Čsl.armády 1530, 434 01 Most, IČO: 49872559

	Inv.číslo	Název	zařazeno	cena	Poznámka
1	22/03-004652	Univerzální školní monitor	16.7.2019	3509,00	
2	22/03-004653	Univerzální školní monitor	16.7.2019	3509,00	
3	22/03-004654	Univerzální školní monitor	16.7.2019	3509,00	
4	22/05-010405	Univerzální školní počítač	27.6.2019	15004,00	
5	22/05-010406	Univerzální školní počítač	27.6.2019	15004,00	
6	22/05-010407	Univerzální školní počítač	27.6.2019	15004,00	
7	22/05-010643	Univerzální školní notebook	23.8.2019	16758,50	
8	22/05-010644	Univerzální školní notebook	16.7.2019	16758,50	
9	22/05-010645	Univerzální školní notebook	16.7.2019	16758,50	
10	22/05-010646	Univerzální školní notebook	16.7.2019	16758,50	
11	22/05-010977	Univerzální tablet školní	23.8.2019	7139,00	
12	22/05-010978	Univerzální tablet školní	23.8.2019	7139,00	
13	22/05-010979	Univerzální tablet školní	23.8.2019	7139,00	
14	22/05-010980	Univerzální tablet školní	23.8.2019	7139,00	
15	22/05-010981	Univerzální tablet školní	23.8.2019	7139,00	
16	22/05-010982	Univerzální tablet školní	23.8.2019	7139,00	
17	22/05-010983	Univerzální tablet školní	23.8.2019	7139,00	
18	22/05-010984	Univerzální tablet školní	23.8.2019	7139,00	
19	22/05-010985	Univerzální tablet školní	23.8.2019	7139,00	
20	22/05-010986	Univerzální tablet školní	23.8.2019	7139,00	
21	22/05-010987	Univerzální tablet školní	23.8.2019	7139,00	
22	22/05-010988	Univerzální tablet školní	23.8.2019	7139,00	
23	22/05-010989	Univerzální tablet školní	23.8.2019	7139,00	
24	22/05-010990	Univerzální tablet školní	23.8.2019	7139,00	
25	22/05-010991	Univerzální tablet školní	23.8.2019	7139,00	
26	22/05-010992	Univerzální tablet školní	23.8.2019	7139,00	
27	22/05-010993	Univerzální tablet školní	23.8.2019	7139,00	
28	22/05-010994	Univerzální tablet školní	23.8.2019	7139,00	
29	22/05-010995	Univerzální tablet školní	23.8.2019	7139,00	
30	22/05-010996	Univerzální tablet školní	23.8.2019	7139,00	
31	22/05-010997	Univerzální tablet školní	23.8.2019	7139,00	
32	22/05-010998	Univerzální tablet školní	23.8.2019	7139,00	
33	22/05-010999	Univerzální tablet školní	23.8.2019	7139,00	
34	22/05-011000	Univerzální tablet školní	23.8.2019	7139,00	
35	22/05-011001	Univerzální tablet školní	23.8.2019	7139,00	
36	22/05-011002	Univerzální tablet školní	23.8.2019	7139,00	
37	22/05-011003	Univerzální tablet školní	23.8.2019	7139,00	
38	22/05-011004	Univerzální tablet školní	23.8.2019	7139,00	
39	22/05-011005	Univerzální tablet školní	23.8.2019	7139,00	
40	22/05-011006	Univerzální tablet školní	23.8.2019	7139,00	
41	22/05-011007	Univerzální tablet školní	23.8.2019	7139,00	
42	22/05-011008	Univerzální tablet školní	23.8.2019	7139,00	
		Celkem		**351021,00**	

V průběhu realizace projektu byly protokolárně předány i další pomůcky, které nepodléhaly inventarizaci.

	Inv. číslo	Název	Užíváno od	Cena	Poznámka
1	021920	Digitální váhy A	4.5.2019	890,00	
2	021921	Digitální váhy A	4.5.2019	890,00	
3	12/05-002175	Interaktivní tabule s dataprojektem včetně SW	23.8.2019	73931,00	
4	12/05-002276	Interaktivní tabule s dataprojektem včetně SW	23.8.2019	73931,00	
5	12/05-002277	Interaktivní tabule s dataprojektem včetně SW	23.8.2019	73931,00	
6	12/05-002178	Interaktivní tabule s dataprojektem včetně SW	23.8.2019	73931,00	
7	12/05-002203	ŽEZ Ultrazvuk	10.7.2019	43125,01	
8	12/05-002204	ŽES Tlak vzduchu	10.7.2019	43125,01	
9	22/03-004472	Mikroskop Model bScope BS,1152-EPLi	28.5.2019	21175,00	
10	22/03-004473	Mikroskop Model bScope BS,1152-EPLi	28.5.2019	21175,00	
11	22/03-004474	Mikroskop Model bScope BS,1152-EPLi	28.5.2019	21175,00	
12	22/03-004475	Mikroskop Model bScope BS,1152-EPLi	28.5.2019	21175,00	
13	22/03-004476	Mikroskop Model bScope BS,1152-EPLi	28.5.2019	21175,00	
14	22/03-004477	Mikroskop Model bScope BS,1152-EPLi	28.5.2019	21175,00	
15	22/03-004478	Mikroskop Model bScope BS,1152-EPLi	28.5.2019	21175,00	
16	22/03-004479	Mikroskop Model bScope BS,1152-EPLi	28.5.2019	21175,00	
17	22/03-004480	Mikroskop Model bScope BS,1152-EPLi	28.5.2019	21175,00	
18	22/03-004481	Mikroskop Model bScope BS,1152-EPLi	28.5.2019	21175,00	
19	22/03-004506	Videomikroskop Model VSM 52 PL	28.5.2019	23353,00	
20	22/03-004507	Videomikroskop Model VSM 52 PL	28.5.2019	23353,00	
21	22/03-004533	Datový projektor	31.5.2019	23837,00	
22	22/03-004534	Datový projektor	31.5.2019	23837,00	
23	22/03-004535	Datový projektor	31.5.2019	23837,00	
24	22/03-004536	Datový projektor	31.5.2019	23837,00	
25	22/05-010412	ŽES Alternativní Energie	10.7.2019	15203,00	
26	22/05-010413	ŽES Alternativní Energie	10.7.2019	15203,00	
27	22/05-010629	Univerzální školní notebook	16.7.2019	16758,50	
28	22/05-010630	Univerzální školní notebook	16.7.2019	16758,50	
29	22/05-010631	Univerzální školní notebook	16.07.21019	16758,50	
30	22/05-010632	Univerzální školní notebook	16.7.2019	16758,50	
31	22/05-008824	Kostra člověka	8.10.2018	16940,00	
32	22/05-008825	Kostra člověka	8.10.2018	16940,00	
33	018789	Preparační sada A	8.10.2018	1694,00	

34	018790	Preparační sada A	8.10.2018	1694,00
35	018791	Preparační sada A	8.10.2018	1694,00
36	018792	Preparační sada A	8.10.2018	1694,00
37	018793	Preparační sada A	8.10.2018	1694,00
38	018794	Preparační sada A	8.10.2018	1694,00
39	018795	Preparační sada A	8.10.2018	1694,00
40	018796	Preparační sada A	8.10.2018	1694,00
41	018797	Preparační sada A	8.10.2018	1694,00
42	018798	Preparační sada A	8.10.2018	1694,00
43	018799	Preparační sada A	8.10.2018	1694,00
44	018800	Preparační sada A	8.10.2018	1694,00
45	018801	Preparační sada A	8.10.2018	1694,00
46	018802	Preparační sada A	8.10.2018	1694,00
47	018803	Preparační sada A	8.10.2018	1694,00
48	018804	Preparační sada A	8.10.2018	1694,00
49	018967	Preparační sada A	5.11.2018	1694,00
50	018968	Preparační sada A	5.11.2018	1694,00
51	018969	Preparační sada A	5.11.2018	1694,00
52	018970	Preparační sada A	5.11.2018	1694,00
53	018971	Preparační sada A	5.11.2018	1694,00
54	018972	Preparační sada A	5.11.2018	1694,00
55	018973	Preparační sada A	5.11.2018	1694,00
56	018974	Preparační sada A	5.11.2018	1694,00
57	018975	Preparační sada A	5.11.2018	1694,00
58	018976	Preparační sada A	5.11.2018	1694,00
59	018977	Preparační sada A	5.11.2018	1694,00
60	018978	Preparační sada A	5.11.2018	1694,00
61	018979	Preparační sada A	5.11.2018	1694,00
62	018980	Preparační sada A	5.11.2018	1694,00
63	018981	Preparační sada A	5.11.2018	1694,00
64	018982	Preparační sada A	5.11.2018	1694,00
65	018983	Preparační sada A	5.11.2018	1694,00
66	018984	Preparační sada A	5.11.2018	1694,00
67	018985	Preparační sada A	5.11.2018	1694,00
68	018986	Preparační sada A	5.11.2018	1694,00
69	018987	Preparační sada A	5.11.2018	1694,00
70	018988	Preparační sada A	5.11.2018	1694,00
71	018989	Preparační sada A	5.11.2018	1694,00

72	018990	Preparační sada A	5.11.2018	1694,00
73	22/03-003359	Senzor UVA záření	26.10.2018	5945,94
74	22/03-003361	Senzor UVB záření	26.10.2018	5945,94
75	22/03-003367	Sada pro mechaniku s optickým snímáním pohybu	26.10.2018	31257,93
76	019370	Sada závaží	26.10.2018	1032,13
77	22/03-003368	Laboratorní váhy	26.10.2018	11784,19
78	22/03-003369	Pás pro sledování dýchání	26.10.2018	4068,02
79	22/03-003370	Senzor pro měření srdečního tepu	26.10.2018	5101,36
80	22/03-003341	Plošný siloměr	26.10.2018	17760,38
81	019360	Zásuvný modul pro připojení vah	26.10.2018	2595,45
82	22/03-003371	Měřič tlaku krve	26.10.2018	6780,84
83	22/03-003316	Rozhraní - přenosný dataloger		18969,17
		Celkem		**1047879,37**

V průběhu realizace projektu byly protokolárně předány i další pomůcky, které nepodléhaly inventarizaci.

	Inv. číslo	Název	Užíváno od	Cena	Poznámka
1	22/03-004562	3D tiskárna (skener)	18.6.2019	33633,17	
2	22/03-004569	Univerzální školní monitor	16.7.2019	3509,00	
3	22/03-004570	Univerzální školní monitor	16.7.2019	3509,00	
4	22/03-004571	Univerzální školní monitor	16.7.2019	3509,00	
5	22/03-004572	Univerzální školní monitor	16.7.2019	3509,00	
6	22/03-004573	Univerzální školní monitor	16.7.2019	3509,00	
7	22/03-004574	Univerzální školní monitor	16.7.2019	3509,00	
8	22/03-004575	Univerzální školní monitor	16.7.2019	3509,00	
9	22/03-004576	Univerzální školní monitor	16.7.2019	3509,00	
10	22/03-004577	Univerzální školní monitor	16.7.2019	3509,00	
11	22/03-004578	Univerzální školní monitor	16.7.2019	3509,00	
12	22/03-004579	Univerzální školní monitor	16.7.2019	3509,00	
13	22/03-004580	Univerzální školní monitor	16.7.2019	3509,00	
14	22/03-004581	Univerzální školní monitor	16.7.2019	3509,00	
15	22/03-004582	Univerzální školní monitor	16.7.2019	3509,00	
16	22/03-004583	Univerzální školní monitor	16.7.2019	3509,00	
17	22/03-004584	Univerzální školní monitor	16.7.2019	3509,00	
18	22/05-010584	Dron skládací s kamerou	20.6.2019	30492,00	
19	22/05-004719	Datový projektor	23.8.2019	23837,00	
20	22/05-004720	Datový projektor	23.8.2019	23837,00	
21	22/03-004713	Datový projektor	23.8.2019	23837,00	
22	22/03-004714	Datový projektor	23.8.2019	23837,00	
23	22/03-004715	Datový projektor	23.8.2019	23837,00	
24	22/03-004716	Datový projektor	23.8.2019	23837,00	
25	22/03-004717	Datový projektor	23.8.2019	23837,00	
26	22/03-004718	Datový projektor	23.8.2019	23837,00	
27	22/05-010656	Školní počítač Pro CAD	31.5.2019	22264,00	
28	22/05-010657	Školní počítač Pro CAD	31.5.2019	22264,00	

29	22/05-010658	Školní počítač Pro CAD	31.5.2019	22264,00
30	22/05-010659	Školní počítač Pro CAD	31.5.2019	22264,00
31	22/05-010360	Školní počítač Pro CAD	31.5.2019	22264,00
32	22/05-010361	Školní počítač Pro CAD	31.5.2019	22264,00
33	22/05-010662	Školní počítač Pro CAD	16.7.2019	22264,00
34	22/05-010663	Školní počítač Pro CAD	16.7.2019	22264,00
35	22/05-010664	Školní počítač Pro CAD	16.7.2019	22264,00
36	22/05-010665	Školní počítač Pro CAD	16.7.2019	22264,00
37	22/05-010666	Školní počítač Pro CAD	16.7.2019	22264,00
38	22/05-010667	Školní počítač Pro CAD	16.7.2019	22264,00
39	22/05-010668	Školní počítač Pro CAD	16.7.2019	22264,00
40	22/05-010669	Školní počítač Pro CAD	16.7.2019	22264,00
41	22/05-010670	Školní počítač Pro CAD	16.7.2019	22264,00
42	22/05-010671	Školní počítač Pro CAD	16.7.2019	22264,00
		Celkem		**667189,17**

V průběhu realizace projektu byly protokolárně předány i další pomůcky, které nepodléhaly inventarizaci.

	Inv. číslo	Název	Užíváno od	Cena	Poznámka
1	021908	Digitální váhy A	4.5.2019	890,00	
2	021909	Digitální váhy A	4.5.2019	890,00	
3	022116	Ladička	17.6.2019	1900,00	
4	022283	Struny k 3D tiskárně	18.6.2019	1149,50	
5	022284	Struny k 3D tiskárně	18.6.2019	1149,50	
6	022285	Struny k 3D tiskárně	18.6.2019	1149,50	
7	022286	Struny k 3D tiskárně	18.6.2019	1149,50	
8	022378	Větší školní monitor se vstupy	23.8.2019	2178,00	
9	12/05-002174	Interaktivní tabule + dataprojektor	31.5.2019	73931,00	
10	12/05-002201	Síťová barevná laserová tiskárna A3	18.6.2019	143924,66	
11	22/03-004560	3D tiskárna	18.6.2019	19868,20	
12	22/03-004531	Datový projektor	31.5.2019	23837,00	
13	22/03-004532	Datový projektor	31.5.2019	23837,00	
14	22/05-010227	Vysílač pro kvadroptérku	28.5.2019	4598,00	
15	22/05-010228	Vysílač pro kvadroptérku	28.5.2019	4598,00	
16	22/05-010292	Demo multimetr (V,A, Ohm,pH, °C)	17.6.2019	32000,00	
17	22/05-010299	Dozimetr	17.6.2019	26300,00	
18	22/05-010308	Vlnostroj	17.6.2019	9500,00	
19	22/05-010366	Univerzální školní počítač 16GB	31.5.2019	15851,00	
20	021930	Válec pro měření tlaku ve sloupci	4.5.2019	2900,00	
21	22/05-010146	Optická lavice pro žáky, komplexní sada	4.5.2019	6800,00	
22	22/05-009256	Plátno - nástěnné projekční	28.11.2018	4827,90	
23	22/05-009507	Obnovitelné energie - výuková sada	11.12.2018	7816,60	
24	021931	Spojené nádoby	4.5.2018	1800,00	
		Celkem		**412845,36**	

V průběhu realizace projektu byly protokolárně předány i další pomůcky, které nepodléhaly inventarizaci.

Gymnázium Teplice, Čs.dobrovolců 11, příspěvková organizace

Sídlo: Čs.dobrovolců 530, 41501 Teplice, IČO: 61515451

	Inv. číslo	Název	Užíváno od	Cena	Poznámka
1	12/05-002189	Interaktivní tabule + dataprojektor	31.5.2019	73931,00	
2	12/05-002190	Interaktivní tabule + dataprojektor	31.5.2019	73931,00	
3	12/05-002191	Interaktivní tabule + dataprojektor	31.5.2019	73931,00	
4	22/03-004526	Datový projektor	31.5.2019	23837,00	
5	22/05-010956	Universální tablet školní	23.8.2019	7139,00	
6	22/05-010957	Universální tablet školní	23.8.2019	7139,00	
7	22/05-010958	Universální tablet školní	23.8.2019	7139,00	
8	22/05-010959	Universální tablet školní	23.8.2019	7139,00	
9	22/05-010960	Universální tablet školní	23.8.2019	7139,00	
10	22/05-010961	Universální tablet školní	23.8.2019	7139,00	
11	22/05-010962	Universální tablet školní	23.8.2019	7139,00	
12	22/05-010963	Universální tablet školní	23.8.2019	7139,00	
13	22/05-010964	Universální tablet školní	23.8.2019	7139,00	
14	22/05-010965	Universální tablet školní	23.8.2019	7139,00	
15	22/05-010966	Universální tablet školní	23.8.2019	7139,00	
16	22/05-010967	Universální tablet školní	23.8.2019	7139,00	
17	22/05-010968	Universální tablet školní	23.8.2019	7139,00	
18	22/05-010969	Universální tablet školní	23.8.2019	7139,00	
19	22/05-010970	Universální tablet školní	23.8.2019	7139,00	
20	22/05-010971	Universální tablet školní	23.8.2019	7139,00	
21	22/05-010972	Universální tablet školní	23.8.2019	7139,00	
22	22/05-010973	Universální tablet školní	23.8.2019	7139,00	
23	22/05-010974	Universální tablet školní	23.8.2019	7139,00	
24	22/05-010975	Universální tablet školní	23.8.2019	7139,00	
25	22/05-010976	Universální tablet školní	23.8.2019	7139,00	
26	22/05-010342	Universální školní počítač	31.5.2019	15004,00	
27	22/01-008059	Skříň laboratorní se zámkem	29.8.2019	9169,00	
28	22/01-008060	Skříň laboratorní se zámkem	29.8.2019	9169,00	
29	22/01-008061	Skříň laboratorní se zámkem	29.8.2019	9169,00	
30	22/01-008062	Skříň laboratorní se zámkem	29.8.2019	9169,00	
31	22/01-008063	Skříň laboratorní se zámkem	29.8.2019	9169,00	
32	22/01-008064	Skříň laboratorní se zámkem	29.8.2019	9169,00	
33	22/01-008065	Skříň laboratorní se zámkem	29.8.2019	9169,00	
34	22/01-008066	Skříň laboratorní se zámkem	29.8.2019	9169,00	
35	22/01-008067	Skříň laboratorní bez zámku	29.8.2019	9169,00	
36	22/01-008068	Skříň laboratorní bez zámku	29.8.2019	9169,00	
		Celkem		**502243,00**	

V průběhu realizace projektu byly protokolárně předány i další pomůcky, které nepodléhaly inventarizaci.

Gymnázium Teplice, Čs.dobrovolců 11, příspěvková organizace

Sídlo: Čs.dobrovolců 530, 41501 Teplice, IČO: 61515451

	Inv. číslo	Název	Užíváno od	Cena	Poznámka
1	12/05-002189	Interaktivní tabule + dataprojektor	31.5.2019	73931,00	
2	12/05-002190	Interaktivní tabule + dataprojektor	31.5.2019	73931,00	
3	12/05-002191	Interaktivní tabule + dataprojektor	31.5.2019	73931,00	
4	22/03-004526	Datový projektor	31.5.2019	23837,00	
5	22/05-010956	Universální tablet školní	23.8.2019	7139,00	
6	22/05-010957	Universální tablet školní	23.8.2019	7139,00	
7	22/05-010958	Universální tablet školní	23.8.2019	7139,00	
8	22/05-010959	Universální tablet školní	23.8.2019	7139,00	
9	22/05-010960	Universální tablet školní	23.8.2019	7139,00	
10	22/05-010961	Universální tablet školní	23.8.2019	7139,00	
11	22/05-010962	Universální tablet školní	23.8.2019	7139,00	
12	22/05-010963	Universální tablet školní	23.8.2019	7139,00	
13	22/05-010964	Universální tablet školní	23.8.2019	7139,00	
14	22/05-010965	Universální tablet školní	23.8.2019	7139,00	
15	22/05-010966	Universální tablet školní	23.8.2019	7139,00	
16	22/05-010967	Universální tablet školní	23.8.2019	7139,00	
17	22/05-010968	Universální tablet školní	23.8.2019	7139,00	
18	22/05-010969	Universální tablet školní	23.8.2019	7139,00	
19	22/05-010970	Universální tablet školní	23.8.2019	7139,00	
20	22/05-010971	Universální tablet školní	23.8.2019	7139,00	
21	22/05-010972	Universální tablet školní	23.8.2019	7139,00	
22	22/05-010973	Universální tablet školní	23.8.2019	7139,00	
23	22/05-010974	Universální tablet školní	23.8.2019	7139,00	
24	22/05-010975	Universální tablet školní	23.8.2019	7139,00	
25	22/05-010976	Universální tablet školní	23.8.2019	7139,00	
26	22/05-010342	Universální školní počítač	31.5.2019	15004,00	
27	22/01-008059	Skříň laboratorní se zámkem	29.8.2019	9169,00	
28	22/01-008060	Skříň laboratorní se zámkem	29.8.2019	9169,00	
29	22/01-008061	Skříň laboratorní se zámkem	29.8.2019	9169,00	
30	22/01-008062	Skříň laboratorní se zámkem	29.8.2019	9169,00	
31	22/01-008063	Skříň laboratorní se zámkem	29.8.2019	9169,00	
32	22/01-008064	Skříň laboratorní se zámkem	29.8.2019	9169,00	
33	22/01-008065	Skříň laboratorní se zámkem	29.8.2019	9169,00	
34	22/01-008066	Skříň laboratorní se zámkem	29.8.2019	9169,00	
35	22/01-008067	Skříň laboratorní bez zámku	29.8.2019	9169,00	
36	22/01-008068	Skříň laboratorní bez zámku	29.8.2019	9169,00	
		Celkem		**502243,00**	

V průběhu realizace projektu byly protokolárně předány i další pomůcky, které nepodléhaly inventarizaci.

	Inventární číslo	Popis	Využíváno	Cena	Poznámka
1	12/05-002169	Digitální teodolit	17.6.2019	55000,00	
2	12/05-002170	Digitální teodolit	17.6.2019	55000,00	
3	12/05-002199	Třídílná interaktivní tabule s dataprojektorem	27.6.2019	83248,00	
4	22/03-004695	Datový projektor	31.5.2019	23837,00	
5	22/03-004620	Univerzální školní monitor	16.7.2019	3509,00	
6	22/03-004621	Univerzální školní monitor	16.7.2019	3509,00	
7	22/03-004622	Univerzální školní monitor	16.7.2019	3509,00	
8	22/03-004623	Univerzální školní monitor	16.7.2019	3509,00	
9	22/03-004624	Univerzální školní monitor	16.7.2019	3509,00	
10	22/03-004625	Univerzální školní monitor	16.7.2019	3509,00	
11	22/03-004626	Univerzální školní monitor	16.7.2019	3509,00	
12	22/03-004627	Univerzální školní monitor	16.7.2019	3509,00	
13	22/03-004628	Univerzální školní monitor	16.7.2019	3509,00	
14	22/03-004629	Univerzální školní monitor	16.7.2019	3509,00	
15	22/03-004630	Univerzální školní monitor	16.7.2019	3509,00	
16	22/05-009960	Nivelační přístroj s příslušenstvím	10.4.2019	32403,80	
17	22/05-009961	Nivelační přístroj s příslušenstvím	10.4.2019	32403,80	
18	22/05-009962	Měřící pásmo	10.4.2019	3206,50	
19	22/05-009963	Měřící pásmo	10.4.2019	3206,50	
20	22/05-010144	Optika na magnetickém poli	4.5.2019	31500,00	
21	22/05-010145	Statitový materiál	4.5.2019	7200,00	
22	22/05-010171	Laboratorní předvážky	4.6.2019	11000,00	
23	22/05-010172	Laboratorní předvážky	4.6.2019	11000,00	
24	22/05-010173	Laboratorní předvážky	4.6.2019	11000,00	
25	22/05-010174	Laboratorní předvážky	4.6.2019	11000,00	
26	22/05-010175	Laboratorní předvážky	4.6.2019	11000,00	
27	22/05-010176	Laboratorní předvážky	4.6.2019	11000,00	
28	22/05-010296	Destilační přístroj	17.6.2019	32000,00	

29	22/05-010417	DZS Elektřina 1	10.7.2019	10890,00
30	22/05-010418	DZS Elektřina 2	10.7.2019	18296,00
31	22/05-010419	DZS Elektřina 3	10.7.2019	21345,01
32	22/05-010420	DZS Elektronika 1	10.7.2019	14375,01
33	22/05-010421	DZS Elektronika 2	10.7.2019	23958,00
34	22/05-010627	Univerzální školní notebook	16.7.2019	16758,50
35	22/05-010628	Univerzální školní notebook	16.7.2019	16758,50
36	22/05-010701	Školní počítač Pro CAD	16.7.2019	22264,00
37	22/05-010702	Školní počítač Pro CAD	16.7.2019	22264,00
38	22/05-010703	Školní počítač Pro CAD	16.7.2019	22264,00
39	22/05-010704	Školní počítač Pro CAD	16.7.2019	22264,00
40	22/05-010705	Školní počítač Pro CAD	16.7.2019	22264,00
41	22/05-010706	Školní počítač Pro CAD	16.7.2019	22264,00
42	22/05-010707	Školní počítač Pro CAD	16.7.2019	22264,00
43	22/05-010708	Školní počítač Pro CAD	16.7.2019	22264,00
44	22/05-010709	Školní počítač Pro CAD	16.7.2019	22264,00
45	22/05-010710	Školní počítač Pro CAD	16.7.2019	22264,00
46	22/05-010711	Školní počítač Pro CAD	16.7.2019	22264,00
47	22/05-009231	Žákovská souprava Elektrochemie	30.11.2018	6956,25
48	22/05-009232	Žákovská souprava Elektrochemie	30.11.2018	6956,25
49	22/05-009233	Žákovská souprava Elektrochemie	30.11.2018	6956,25
50	22/05-009234	Žákovská souprava Elektrochemie	30.11.2018	6956,25
51	22/05-009235	Žákovská souprava Elektrochemie	30.11.2018	6956,25
52	22/05-009236	Žákovská souprava Elektrochemie	30.11.2018	6956,25
53	22/05-009237	Žákovská souprava Elektrochemie	30.11.2018	6956,25
54	22/05-009238	Žákovská souprava Elektrochemie	30.11.2018	6956,25
55	22/05-009248	Tabule magnetická	28.11.2018	16259,98
56	22/05-009249	Polynová tabule	28.11.2018	27780,39
		Celkem		**930579,99**

V průběhu realizace projektu byly protokolárně předány i další pomůcky, které nepodléhaly inventarizaci.

	Inv.číslo	Název	Užíváno od	cena	Poznámka
1	022275	Struny k 3D tiskárně	18.6.2019	1149,50	
2	022276	Struny k 3D tiskárně	18.6.2019	1149,50	
3	022277	Struny k 3D tiskárně	18.6.2019	1149,50	
4	022278	Struny k 3D tiskárně	18.6.2019	1149,50	
5	12/05-002100	Mikroskop TM-505B	16.2.2019	212628,46	
6	22/03-004558	3D tiskárna	18.6.2019	19868,20	
7	22/05-010647	Univerzální školní notebook	16.7.2019	16758,50	
8	22/05-010648	Univerzální školní notebook	16.7.2019	16758,50	
9	22/05-010649	Univerzální školní notebook	16.7.2019	16758,50	
10	22/05-010650	Univerzální školní notebook	16.7.2019	16758,50	
11	22/05-010651	Univerzální školní notebook	16.7.2019	16758,50	
12	22/05-010652	Univerzální školní notebook	16.7.2019	16758,50	
13	12/05-001683	Holdomat	14.5.2018	89282,27	
14	22/05-008929	Sada nožů 5 dílná	1.10.2018	10656,47	
15	22/05-008930	Sada nožů 5 dílná	1.10.2018	10656,47	
16	22/05-008931	Sada nožů 5 dílná	1.10.2018	10656,47	
17	22/05-008932	Sada nožů 5 dílná	1.10.2018	10656,47	
18	22/05-008933	Sada nožů 5 dílná	1.10.2018	10656,47	
19	22/05-008934	Sada nožů 5 dílná	1.10.2018	10656,47	
20	22/05-008935	Sada nožů 5 dílná	1.10.2018	10656,47	
21	22/05-008936	Sada nožů 5 dílná	1.10.2018	10656,47	
22	22/05-008937	Sada nožů 5 dílná	1.10.2018	10656,47	
23	22/05-008938	Sada nožů 5 dílná	1.10.2018	10656,47	
24	22/05-008939	Sada nožů 5 dílná	1.10.2018	10656,47	
		Celkem		**544149,10**	

V průběhu realizace projektu byly protokolárně předány i další pomůcky, které nepodléhaly inventarizaci.

	Inv.číslo	Název	Užíváno od	Cena	Poznámka
1	12/05-002107	Pásová pila na dřevo	28.2.2019	60487,90	
2	12/05-002108	Univerzální dlabačka na dřevo	28.2.2019	43560,00	
3	12/05-002109	Hoblovka s potahem	28.2.2019	63283,00	
4	12/05-002110	Oscilační hranová bruska	28.2.2019	66066,00	
5	12/05-002111	Spodní fréza	28.2.2019	48279,00	
6	12/05-002112	Cyklonová odsávací jednotka	28.2.2019	64856,00	
7	21/00-000457	SW Vývojové prostředí TIA SIMATIC STEP 7 Basic	28.5.2019	25652,00	
8	22/05-009854	Tapetovací stůl	28.2.2019	6655,00	
9	22/05-009855	Bruska vibrační	28.2.2019	9413,80	
10	22/05-009856	Bruska vibrační	28.2.2019	9413,80	
11	22/05-009857	Pila kotoučová ruční	28.2.2019	11017,05	
12	22/05-009858	Kladivo bourací	28.2.2019	9631,60	
13	22/05-009859	Sestava komínů	28.2.2019	29439,30	
14	22/05-009860	Aku vrtačka s příklepem	28.2.2019	11616,00	
15	22/05-009861	Aku vrtačka s příklepem	28.2.2019	11616,00	
16	22/05-009862	Aku vrtačka s příklepem	28.2.2019	11616,00	
17	22/05-009864	Fréza válcová nástrčná ⌀ 63	28.2.2019	3509,00	
18	22/05-009865	Fréza válcová nástrčná ⌀ 63	28.2.2019	3509,00	
19	22/05-009863	Excentrická bruska	28.2.2019	16321,70	
		Celkem		**505942,15**	

V průběhu realizace projektu byly protokolárně předány i další pomůcky, které nepodléhaly inventarizaci.

	Inv.číslo	Název	Užíváno od	Cena	Poznámka
1	022338	Univerzální školní monitor s D-SUB a DVI vstupy	16.7.2019	2964,50	
2	022339	Univerzální školní monitor s D-SUB a DVI vstupy	16.7.2019	2964,50	
3	022340	Univerzální školní monitor s D-SUB a DVI vstupy	16.7.2019	2964,50	
4	022341	Univerzální školní monitor s D-SUB a DVI vstupy	16.7.2019	2964,50	
5	022342	Univerzální školní monitor s D-SUB a DVI vstupy	16.7.2019	2964,50	
6	022343	Univerzální školní monitor s D-SUB a DVI vstupy	16.7.2019	2964,50	
7	022344	Univerzální školní monitor s D-SUB a DVI vstupy	16.7.2019	2964,50	
8	022345	Univerzální školní monitor s D-SUB a DVI vstupy	16.7.2019	2964,50	
9	022346	Univerzální školní monitor s D-SUB a DVI vstupy	16.7.2019	2964,50	
10	022347	Univerzální školní monitor s D-SUB a DVI vstupy	16.7.2019	2964,50	
11	022348	Univerzální školní monitor s D-SUB a DVI vstupy	16.7.2019	2964,50	
12	022349	Univerzální školní monitor s D-SUB a DVI vstupy	16.7.2019	2964,50	
13	022350	Univerzální školní monitor s D-SUB a DVI vstupy	16.7.2019	2964,50	
14	022351	Univerzální školní monitor s D-SUB a DVI vstupy	16.7.2019	2964,50	
15	022352	Univerzální školní monitor s D-SUB a DVI vstupy	16.7.2019	2964,50	
16	022353	Univerzální školní monitor s D-SUB a DVI vstupy	16.7.2019	2964,50	
17	022354	Univerzální školní monitor s D-SUB a DVI vstupy	16.7.2019	2964,50	
18	022379	Adaptér - mobil	23.8.2019	1899,70	
19	022380	Adaptér - mobil	23.8.2019	1899,70	
20	022381	Adaptér - mobil	23.8.2019	1899,70	
21	022382	Adaptér - mobil	23.8.2019	1899,70	
22	022383	Adaptér - mobil	23.8.2019	1899,70	
23	22/03-004495	Videomikroskop Model DTX 500LCD	28.5.2019	10285,00	
24	22/03-004496	Videomikroskop Model DTX 500LCD	28.5.2019	10285,00	
25	22/03-004497	Videomikroskop Model DTX 500LCD	28.5.2019	10285,00	
26	22/03-004498	Videomikroskop Model DTX 500LCD	28.5.2019	10285,00	
27	22/03-004499	Videomikroskop Model DTX 500LCD	28.5.2019	10285,00	
28	22/03-004500	Videomikroskop Model DTX 500LCD	28.5.2019	10285,00	
29	22/03-004505	Videomikroskop Model VSM 52 PL	28.5.2019	23353,00	

30	22/03-004512	Mikroskop model DTX 30	28.5.2019	3630,00
31	22/03-004703	Datový projektor	31.5.2019	23837,00
32	22/03-004549	Digitální fotoaparát učitelský	23.8.2019	11737,00
33	22/03-004550	Digitální fotoaparát školní	23.8.2019	8954,00
34	22/03-004551	Digitální fotoaparát školní	23.8.2019	8954,00
35	22/05-010388	Univerzální školní počítač s diskem	27.6.2019	15367,00
36	22/05-010389	Univerzální školní počítač s diskem	27.6.2019	15367,00
37	22/05-010390	Univerzální školní počítač s diskem	27.6.2019	15367,00
38	22/05-010391	Univerzální školní počítač s diskem	27.6.2019	15367,00
39	22/05-010392	Univerzální školní počítač s diskem	27.6.2019	15367,00
40	22/05-010393	Univerzální školní počítač s diskem	27.6.2019	15367,00
41	22/05-010394	Univerzální školní počítač s diskem	27.6.2019	15367,00
42	22/05-010395	Univerzální školní počítač s diskem	27.6.2019	15367,00
43	22/05-010396	Univerzální školní počítač s diskem	27.6.2019	15367,00
44	22/05-010397	Univerzální školní počítač s diskem	27.6.2019	15367,00
45	22/05-010398	Univerzální školní počítač s diskem	27.6.2019	15367,00
46	22/05-010399	Univerzální školní počítač s diskem	27.6.2019	15367,00
47	22/05-010400	Univerzální školní počítač s diskem	27.6.2019	15367,00
48	22/05-010401	Univerzální školní počítač s diskem	27.6.2019	15367,00
49	22/05-010402	Univerzální školní počítač s diskem	27.6.2019	15367,00
50	22/05-010403	Univerzální školní počítač s diskem	27.6.2019	15367,00
51	22/05-010404	Univerzální školní počítač s diskem	27.6.2019	15367,00
52	22/05-010655	Školní notebook s 1TB diskem a numerickou kláv.	16.7.2019	20328,00
53	22/05-011161	Výkonný tablet školní	23.8.2019	16577,00
54	22/05-011162	Výkonný tablet školní	23.8.2019	16577,00
55	22/05-009250	Ručně stahované plátno	28.11.2018	6739,70
56	018805	Preparační sada A	5.11.2018	1694,00
57	018806	Preparační sada A	5.11.2018	1694,00
58	018807	Preparační sada A	5.11.2018	1694,00
59	018808	Preparační sada A	5.11.2018	1694,00
60	018809	Praparační sada A	5.11.2018	1694,00
		Celkem		**532000,70**

V průběhu realizace projektu byly protokolárně předány i další pomůcky, které nepodléhaly inventarizaci.

Střední průmyslová škola, Ústí nad Labem, Resslova 5, příspěvková organizace

Sídlo: Resslova 5, 400 01 Ústí nad Labem, IČO: 00082201

	Inv.číslo	Název	Užíváno od	Cena	Poznámka
1	12/05-002239	Interaktivní tabule + dataprojektor	23.8.2019	73931,00	
2	12/05-002240	Interaktivní tabule + dataprojektor	23.8.2019	73931,00	
3	12/05-002241	Interaktivní tabule + dataprojektor	23.8.2019	73931,00	
4	12/05-002242	Interaktivní tabule + dataprojektor	23.8.2019	73931,00	
5	22/03-004631	Univerzální školní monitor	16.7.2019	3509,00	
6	22/03-004632	Univerzální školní monitor	16.7.2019	3509,00	
7	22/03-004633	Univerzální školní monitor	16.7.2019	3509,00	
8	22/03-004634	Univerzální školní monitor	16.7.2019	3509,00	
9	22/03-004527	Datový projektor	31.5.2019	23837,00	
10	22/03-004528	Datový projektor	31.5.2019	23837,00	
11	22/03-004529	Datový projektor	31.5.2019	23837,00	
12	22/03-004530	Datový projektor	31.5.2019	23837,00	
13	22/05-010311	Univerzální školní počítač	31.5.2019	15004,00	
14	22/05-010312	Univerzální školní počítač	31.5.2019	15004,00	
15	22/05-010313	Univerzální školní počítač	31.5.2019	15004,00	
16	22/05-010314	Univerzální školní počítač	31.5.2019	15004,00	
17	22/05-011023	Univerzální tablet školní	23.8.2019	7139,00	
18	22/05-011024	Univerzální tablet školní	23.8.2019	7139,00	
19	22/05-011025	Univerzální tablet školní	23.8.2019	7139,00	
20	22/05-011026	Univerzální tablet školní	23.8.2019	7139,00	
		Celkem		**493680,00**	

V průběhu realizace projektu byly protokolárně předány i další pomůcky, které nepodléhaly inventarizaci.

Střední škola obchodu, řemesel, služeb a Základní škola, Ústí nad Labem, příspěvková organizace

	Inv.číslo	Název	Užíváno od	Cena	Poznámka
1	12/05-002188	Interaktivní tabule s dataprojektem včetně SW	27.6.2019	73931,00	
2	22/03-004721	Datový projektor	23.8.2019	23837,00	
3	22/03-004722	Datový projektor	23.8.2019	23837,00	
4	22/05-010603	Univerzální školní notebook	16.7.2019	16758,50	
5	22/05-010604	Univerzální školní notebook	16.7.2019	16758,50	
6	22/05-010605	Univerzální školní notebook	16.7.2019	16758,50	
7	22/05-010606	Univerzální školní notebook	16.7.2019	16758,50	
8	22/05-010607	Univerzální školní notebook	16.7.2019	16758,50	
9	22/05-010608	Univerzální školní notebook	16.7.2019	16758,50	
10	22/05-010609	Universální školaní notebook	16.7.2019	16758,50	
11	22/05-010610	Univerzální školní notebook	16.7.2019	16758,50	
12	22/05-010611	Univerzální školní notebook	16.7.2019	16758,50	
13	22/05-010612	Univerzální školní notebook	16.7.2019	16758,50	
14	22/05-010613	Univerzální školní notebook	16.7.2019	16758,50	
15	22/05-010614	Univerzální školní notebook	16.7.2019	16758,50	
16	22/05-010615	Univerzální školní notebook	16.7.2019	16758,50	
17	22/05-010616	Univerzální školní notebook	16.7.2019	16758,50	
18	22/05-010617	Univerzální školní notebook	16.7.2019	16758,50	
19	22/05-010618	Univerzální školní notebook	16.7.2019	16758,50	
20	22/05-010619	Univerzální školní notebook	16.7.2019	16758,50	
21	22/05-010620	Univerzální školní notebook	16.7.2019	16758,50	
22	22/05-010621	Univerzální školní notebook	16.7.2019	16758,50	
23	22/05-010622	Univerzální školní notebook	16.7.2019	16758,50	
24	22/05-010623	Univerzální školní notebook	16.7.2019	16758,50	
25	22/05-010624	Univerzální školní notebook	16.7.2019	16758,50	
26	22/05-010625	Univerzální školní notebook	16.7.2019	16758,50	
27	22/05-010626	Univerzální školní notebook	16.7.2019	16758,50	
28	22/05-011049	Univerzální tablet školní	23.8.2019	7139,00	

29	22/05-011050	Univerzální tablet školní	23.8.2019	7139,00
30	22/05-011051	Univerzální tablet školní	23.8.2019	7139,00
31	22/05-011052	Univerzální tablet školní	23.8.2019	7139,00
32	22/05-011053	Univerzální tablet školní	23.8.2019	7139,00
33	22/05-011054	Univerzální tablet školní	23.8.2019	7139,00
34	22/05-011055	Univerzální tablet školní	23.8.2019	7139,00
35	22/05-011056	Univerzální tablet školní	23.8.2019	7139,00
36	22/05-011057	Univerzální tablet školní	23.8.2019	7139,00
37	22/05-011058	Univerzální tablet školní	23.8.2019	7139,00
38	22/05-011059	Univerzální tablet školní	23.8.2019	7139,00
39	22/05-011060	Univerzální tablet školní	23.8.2019	7139,00
40	22/05-011061	Univerzální tablet školní	23.8.2019	7139,00
41	22/05-011062	Univerzální tablet školní	23.8.2019	7139,00
42	22/05-011063	Univerzální tablet školní	23.8.2019	7139,00
43	22/05-011064	Univerzální tablet školní	23.8.2019	7139,00
44	22/05-011065	Univerzální tablet školní	23.8.2019	7139,00
45	22/05-011066	Univerzální tablet školní	23.8.2019	7139,00
46	22/05-011067	Univerzální tablet školní	23.8.2019	7139,00
47	22/05-011068	Univerzální tablet školní	23.8.2019	7139,00
		Celkem		**666589,00**

V průběhu realizace projektu byly protokolárně předány i další pomůcky, které nepodléhaly inventarizaci.

Město Chlumec

40339 Chlumec, Muchova 267, IČO: 00391387

starostka - JUDr. Veronika Srnková

Číslo	Popis	Datum zařazení	Zařazení	Částka k vyřazení
017165	Brašna ACER 15,6"	04.11.2016	460,00	460,00
017206	Brašna ACER15,6"	10.11.2016	460,08	460,08
22/05-006838	PC+LCD AIO E 73Z, vč. SW, černé,Lenovo	02.04.2015	20 428,43	0,00
22/05-006848	PC+LCD AIO E 73Z, vč. SW, černé,Lenovo	02.04.2015	20 428,43	0,00
22/05-007693	Notebook ACER TMP 648	24.10.2016	23 593,79	0,00
22/05-007706	Notebook ACER TMP 648	24.10.2016	23 593,79	0,00
		celkem	**88 964,52**	**920,08**

Číslo smlouvy: VIII/6016/2022/UL

Ředitelství silnic a dálnic ČR, státní příspěvková organizace
právní forma : státní příspěvková organizace
se sídlem : Na Pankráci 546/56 Praha 4 - Nusle
IČ : 65993390
DIČ : CZ65993390
zastoupena Ing. Martinem Vidimským, ředitelem Správy Chomutov
se sídlem Kochova 3975, 430 01 Chomutov
dále jen **stavebník**

a

Ústecký kraj, IČ:70892156, se sídlem Velká Hradební 3118/48, 400 02, Ústí nad Labem,
zastoupen hejtmanem Ústeckého kraje
v zastoupení: Správa a údržba silnic Ústeckého kraje, příspěvková organizace,
se sídlem : Ruská 260, Dubí 3, PSČ : 417 03,
IČ : 00080837,
DIČ : CZ00080837,
bankovní spojení : KB Teplice, č.ú.: 78-7308630297/0100,
zastoupená Ing. Liborem Tačnerem, ředitelem
dále jen **vlastník pozemku**

uzavřeli dnešního dne tuto

s m l o u v u

o p r o v e d e n í s t a v b y n a p o z e m k u

I.

Ústecký kraj je vlastníkem a **Správa a údržba silnic Ústeckého kraje, příspěvková organizace,** má příslušnost hospodařit s majetkem Ústeckého kraje, a to:
- pozemek **p.č.734/1 v k.ú. Chlumec u Chabařovic**, druh pozemku: ostatní plocha, způsob využití: silnice, zapsaný na **LV 364** u Katastrálního úřadu pro Ústecký kraj, Katastrální pracoviště Ústí nad Labem (dále jen „dotčený pozemek"). Dotčený pozemek je součástí komunikace č. III/25357.
- pozemek **p.č.800 v k.ú. Chlumec u Chabařovic**, druh pozemku: ostatní plocha, způsob využití: silnice, zapsaný na **LV 364** u Katastrálního úřadu pro Ústecký kraj, Katastrální pracoviště Ústí nad Labem (dále jen „dotčený pozemek"). Dotčený pozemek je součástí komunikace č. III/25357.

Zápisem GP č. 1106-32/2022 bude pozemek uvedený v odstavci výše zapsaný v katastru nemovitostí jako **p.č. 734/1** a **p.č. 800/1**, výměra dočasného záboru na pozemku parc. č. 734/1 činí 322 m2 a pro p.č. 800/1 činí 465 m2.

obec	k.ú.	parcela č.	výměra po rozdělení m2	plocha dočasného záboru m2	druh pozemku
Chlumec	Chlumec u Chabařovic	734/1	904	322	ostatní plocha
Chlumec	Chlumec u Chabařovic	800/1	6804	465	ostatní plocha

(dále jen „předmětný pozemek")

II.

Vlastník pozemku uvedeného v čl. I. této smlouvy se zavazuje umožnit stavebníkovi provedení stavby: **„I/30 Chlumec, křižovatka I/30 x III/25357"** na dotčeném pozemku. Dotčená část stavby je uvedena v zákresu, který tvoří přílohu č. 1 této smlouvy.

III.

Pokud stavba dle čl. II. nebude zahájena nejpozději do 2 let od podpisu této smlouvy, je vlastník pozemku oprávněn od této smlouvy odstoupit a je oprávněn odstoupit od smlouvy i v případě, že stavbou nebude dotčen pozemek uvedený v čl. I.

IV.

Stavebník se zavazuje:

a) provést stavbu v souladu s vyjádřeními majetkového správce komunikace, Správy a údržby silnic Ústeckého kraje, příspěvkové organizace.
b) po ukončení stavby provést na vlastní náklady její geodetické zaměření.
c) v případě dočasného záboru uvést na své náklady dotčený pozemek do původního stavu dle podmínek stanovených při projednávání stavby ve všech stupních řízení, popř. nahradit škodu vzniklou v důsledku své činnosti na dotčeném pozemku,
d) majetkoprávní vypořádání dotčeného pozemku bude provedeno nejpozději ke dni kolaudace stavby popř. vydání povolení k dočasnému užívání stavby, a to formou darování dotčeného pozemku do vlastnictví stavebníka, za podmínky odsouhlasení jeho darování v Zastupitelstvu Ústeckého kraje

V.

Práva a povinnosti podle této smlouvy přecházejí na případné právní nástupce účastníků.

VI.

(1) Účastníci shodně prohlašují, že tato smlouva je projevem jejich svobodné a vážné vůle, její obsah je jim srozumitelný a považují jej za určitý, což stvrzují svými podpisy.

(2) Tato smlouva je vyhotovena ve čtyřech stejnopisech, z nichž dva obdrží stavebník a dva vlastník pozemku.

(3) O uzavření této smlouvy bylo rozhodnuto usnesením Rady Ústeckého kraje č. ..... ze dne ..... Usnesení tvoří přílohu č. 2 této smlouvy.

Informace o zpracování osobních údajů: http://www.susuk.cz/dokumenty

V Dubí, dne ..... V Chomutově, dne .....

Ing. Libor Tačner Správa a údržba silnic Ústeckého kraje, příspěvková organizace	Ředitelství silnic a dálnic ČR Ing. Martin Vidimský ředitel Správy Chomutov

Podepsané smlouvy zasílejte výhradně na adresu:
Správa a údržba silnic ÚK,
příspěvková organizace
Gogolova 19, 400 04 Trmice

Přílohy:
Příloha č. 1 – zákres stavbou dotčené části pozemku
Příloha č. 2 – usnesení Rady ÚK

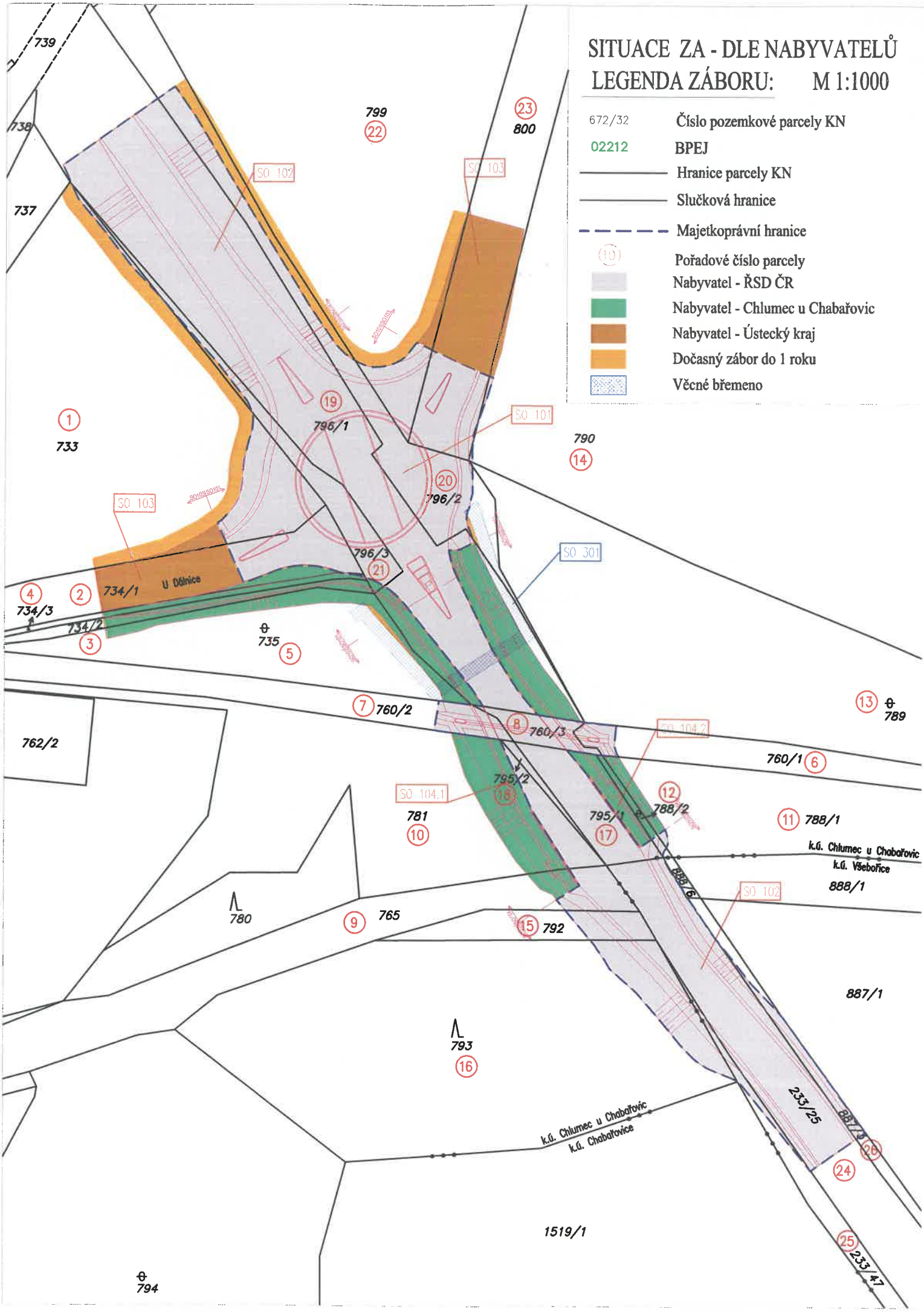
SITUACE ZA - DLE NABYVATELŮ
LEGENDA ZÁBORU: M 1:1000
672/32 Číslo pozemkové parcely KN
02212 BPEJ
Hranice parcely KN
Slučková hranice
Majetkoprávní hranice
Pořadové číslo parcely
Nabyvatel - ŘSD ČR
Nabyvatel - Chlumec u Chabařovic
Nabyvatel - Ústecký kraj
Dočasný zábor do 1 roku
Věcné břemeno
739
738
737
799
800
SO 102
SO 103
SO 101
SO 301
SO 104.1
SO 104.2
U Dálnice
733
734/1
734/2
734/3
735
760/1
760/2
760/3
762/2
765
780
781
788/1
788/2
789
790
792
793
794
795/1
795/2
796/1
796/2
796/3
887/1
888/1
888/6
887/9
233/25
233/47
1519/1
k.ú. Chlumec u Chabařovic
k.ú. Všebořice
k.ú. Chlumec u Chabařovic
k.ú. Chabařovice

Ústecký kraj

Krajský úřad

Číslo pronajímatele:
Číslo nájemce: 22/SML4230/NSN/MAJ

SMLOUVA O NÁJMU VĚCI NEMOVITÉ
uzavřená dle ustanovení § 2201 a násl. zák. č. 89/2012 Sb., občanský zákoník, ve znění pozdějších předpisů (dále jen „občanský zákoník“)

Smluvní strany

Pronajímatel:
FK TEPLICE a.s.

Sídlo:	Teplice, Na Stínadlech 2796, PSČ 415 01
Zastoupený:	Mgr. Rudolfem Řepkou, LL.M., členem představenstva rudolf.repka@fkteplice.cz, tel. 737 688 888
IČ:	25028715
DIČ:	CZ25028715
Bank. spojení:	ČSOB Praha číslo účtu: 415059143/0300

Zapsaný v obchodním rejstříku vedeném Krajským soudem v Ústí nad Labem, pod sp. zn. B 1039.
(dále jen „pronajímatel“)

a

Nájemce:
Ústecký kraj

Sídlo:	Velká Hradební 3118/48, 400 02 Ústí nad Labem
Zastoupený:	Ing. Janem Schillerem, hejtmanem kraje
IČ:	70892156
DIČ:	CZ70892156
Bank. spojení:	Česká spořitelna, a.s. číslo účtu: 882733379/0800 variabilní symbol: 70892156
Zástupce pro věcná jednání:	Mgr. Ing. Jindřich Šimák, vedoucí majetkového odboru Krajského úřadu Ústeckého kraje
E-mail/telefon:	simak.j@kr-ustecky.cz 47 5657 407, 47 5200 245

(dále jen „nájemce“)

uzavírají níže uvedeného dne, měsíce a roku tuto

SMLOUVU O NÁJMU VĚCI NEMOVITÉ
(dále jen „smlouva“)

I.
Předmět smlouvy a předmět nájmu

1. Předmětem této smlouvy je úprava práv a povinností smluvních stran vyplývajících z dočasného užívání nemovité věci (nájem nemovité věci) za podmínek dále sjednaných v této smlouvě.
2. Pronajímatel je vlastníkem této nemovité věci:
   - pozemku parcelní č. 3605/11 označeného jako ostatní plocha, ostatní komunikace, v katastrálním území Teplice, obec Teplice, zapsaného na listu vlastnictví č. 5861 vedeném u Katastrálního úřadu pro Ústecký kraj, Katastrální pracoviště Teplice.
3. Pronajímatel touto smlouvou přenechává nájemci za úplatu (dále jen „nájemné“) část pozemku uvedeného v čl. 2 této smlouvy, která je specifikovaná v příloze č. 1 této smlouvy, aby ji dočasně užíval (dále jako „předmět nájmu“). V souvislosti s užíváním předmětu nájmu zajistí pronajímatel pro nájemce dodávky elektrické energie a umožní užívání sociálního zařízení.
4. Předmět nájmu se pronajímá za účelem umožnit osobám omezených na osobní svobodě z důvodu ochrany veřejného zdraví před onemocněním covid-19 účast na volbách prezidenta České republiky z volebního stanoviště, resp. drive-in, které bude umožňovat hlasování ze silničního motorového vozidla.

II.
Doba trvání nájmu

1. Tato smlouva se uzavírá na dobu určitou na období 10. 1. – 11. 1. 2023 a 24. 1. – 25. 1. 2023.

III.
Nájemné, platební podmínky a ostatní finanční ujednání

1. Nájemné za užívání předmětu nájmu včetně souvisejících služeb se ujednává dohodou ve výši 5.000,- Kč (slovy pěttisíc korun českých) k níž bude připočtena DPH dle platných právních předpisů.
2. Úhrada nájemného bude provedena nájemcem bezhotovostní formou převodem na bankovní účet pronajímatele na základě pronajímatelem vystavené faktury (daňového dokladu), se splatností do 30 dnů ode dne vystavení faktury. Pronajímatel je oprávněn vystavit fakturu po uzavření této smlouvy.

IV.
Ostatní a závěrečná ustanovení

1. Nájemce tímto potvrzuje, že o uzavření této nájemní smlouvy bylo rozhodnuto usnesením Rady Ústeckého kraje č. …….. ze dne ……..
1. Pokud v této smlouvě není stanoveno jinak, řídí se právní vztahy z ní vyplývající příslušnými ustanoveními občanského zákoníku a právními předpisy upravujícími hospodaření územních samosprávných celků.

2. Osobní údaje obsažené v této smlouvě budou pronajímatelem zpracovávány pouze pro účely plnění práv a povinností vyplývajících z této smlouvy; k jiným účelům nebudou tyto osobní údaje pronajímatelem použity. Pronajímatel při zpracovávání osobních údajů postupuje v souladu s platnými právními předpisy, zejména s Nařízením EU o ochraně osobních údajů (GDPR). Podrobné informace o ochraně osobních údajů jsou dostupné na webových stránkách pronajímatele www.kr-ustecky.cz.

3. Tato smlouva je vyhotovena ve třech paré s platností originálu, přičemž pronajímatel obdrží 1 vyhotovení a 2 vyhotovení jsou určeny pro potřeby nájemce.

5. Tato smlouva nabývá platnosti a účinnosti dnem jejího uzavření.

V.

Podpisy smluvních stran

Pronajímatel i nájemce shodně prohlašují, že si tuto smlouvu před jejím podpisem přečetli, že byla uzavřena po vzájemném projednání podle jejich pravé a svobodné vůle, určitě, vážně a srozumitelně, bez zneužití tísně, nezkušenosti, rozumové slabosti, rozrušení nebo lehkomyslnosti druhé strany, na důkaz čehož připojují své podpisy.

V Teplicích dne ……

V Ústí nad Labem dne ……..

…….
Pronajímatel
FK TEPLICE a.s.

……
Nájemce
Ústecký kraj

Přílohy:
Příloha č. 1 - Zákres pronajímané části pozemku

Příloha č. 1

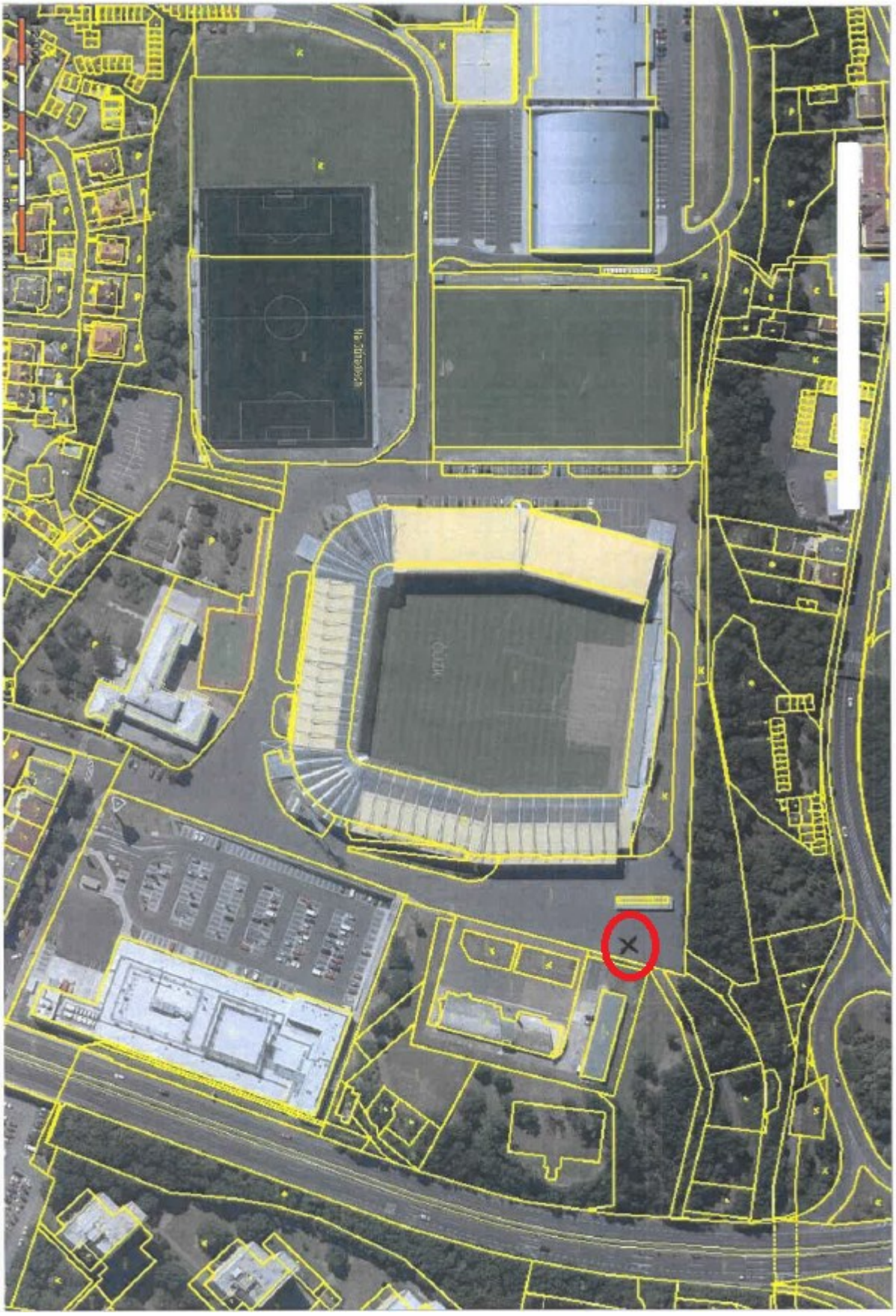

	Datum	Jméno a příjmení	Funkce a odbor	Podpis
Zpracovatel		Ing. Vladislava Zeilerová	vedoucí ONM	
Vedoucí odboru		Mgr. Ing. Jindřich Šimák	vedoucí MAJ	
Číslo příslibu / správce rozpočtu				
Právně posouzeno				
Předchozí souhlas dle kompetence		xxx		
Zveřejněno v registru smluv		NE		
ID záznam uveřejnění smlouvy	Nepodléhá zveřejnění.			
Odkaz na usnesení orgánu kraje	Usnesení RÚK č. …….ze dne …….			

SMLOUVA O PODNÁJMU

„Podnájem plochy / podnájem pavilonu“

Číslo podnájemce: 22/SML4210/NSN/MAJ

Městská kulturní zařízení v Litoměřicích, příspěvková organizace
se sídlem Litoměřice, Na Valech 2028, PSČ 412 01
zastoupená Bc. Michaelou Mokrou, ředitelkou
IČ 44557141
DIČ CZ44557141
zapsaná v obchodním rejstříku vedeném Krajským soudem v Ústí nad Labem, oddíl Pr., vložka 1173
bankovní spojení: Komerční banka a.s., číslo účtu 123-4085320297/0100
(dále jen **„Nájemce“**)

a

Ústecký Kraj
Se sídlem Velká Hradební 3118/48, 400 02 Ústí nad Labem, Česká republika
Zastoupený: Ing. Janem Schillerem, hejtmanem kraje
IČO 70892156
DIČ CZ70892156
bankovní spojení: Česká spořitelna a.s., číslo účtu 882733379/0800, VS: 70892156
(dále jen **„Podnájemce“**)

(dále společně též jako **„Smluvní strany“**)

uzavírají níže uvedeného dne, měsíce a roku tuto

podnájemní smlouvu

(dále jen **„Smlouva“** nebo **„tato Smlouva“**)

Článek I.
Předmět smlouvy

1. Nájemce je na základě „Smlouvy o nájmu výstaviště Zahrada Čech“ ze dne 24. 6. 2021 nájemcem celého areálu výstaviště (dále jen **„Nemovitosti“**).
2. Nájemce touto Smlouvou přenechává Podnájemci k podnájmu za úplatu Předmět nájmu specifikovaný v článku II. této Smlouvy do užívání na dobu sjednanou v této Smlouvě a za podmínek stanovených touto Smlouvou.
3. Podnájemce touto Smlouvou přejímá Předmět podnájmu specifikovaný v článku II. této Smlouvy za podmínek stanovených touto Smlouvou od Nájemce za úplatu do užívání.

Článek II.
Předmět Podnájmu

1. Předmětem podnájmu dle této Smlouvy je**:**

   - **Pavilon B** na zorganizování voleb pro covidové pacienty v podobě Drive in
   - **Venkovní prostor v sektoru A** v bezprostřední blízkosti pavilonu B
     - Vjezd z ulice Karla IV – technický vjezd
     - Výjezd z hlavní brány výstaviště na ulici Českolipskou
   - Prostor bude ohraničen zábranami tak, aby byl vyhrazen průjezdový koridor.
   - Možnost zázemí v Modrém salónku pavilonu A – sociální zázemí, šatna, jídelna.

Článek III.
Doba trvání Podnájmu

1. **Podnájem dle této Smlouvy se sjednává na dny 11. 1. 2023 a 25. 1. 2023.**
2. Podnájemce prohlašuje, že si Předmět podnájmu prohlédl a přebírá jej ve stavu, v jakém je ke dni uzavření této Smlouvy. Smluvní strany prohlašují, že Předmět podnájmu je ve stavu způsobilém ke smluvenému účelu.

Článek IV.
Podnájemné

1. Smluvní strany se dohodly, že celkové podnájemné za Předmět podnájmu činí symbolický paušál **1,00** Kč **bez DPH** (Jedna koruna česká).
2. Úhrada podnájemného ve smluvené výši 1,- Kč bez DPH bude provedena bezhotovostní formou převodem na bankovní účet nájemce do 7 dnů od uzavření této smlouvy.
3. Datum, kdy celá platba bude odepsána z účtu Podnájemce ve prospěch bankovního účtu Nájemce, bude rozhodné pro určení, zda platba byla nebo nebyla provedena včas, přičemž tuto skutečnost je Podnájemce povinen Nájemci prokázat předložením příslušného výpisu z účtu Podnájemce nejpozději do 3 pracovních dnů ode dne, kdy o to Nájemce požádá. Pokud Podnájemce Nájemci takový výpis v uvedené lhůtě nepředloží nebo pokud z tohoto výpisu nebude patrné, že byla platba odepsána včas ve prospěch Nájemce, platí, že platba nebyla provedena včas, to vše za předpokladu, že Nájemce příslušnou platbu na svůj bankovní účet neobdržel.
4. V případě prodlení Podnájemce se zaplacením jakékoli peněžité částky sjednané dle této Smlouvy Nájemci, zejména pak Podnájemného, a dalších plateb, je Podnájemce povinen zaplatit Nájemci úroky z prodlení ve výši 0,05 % z dlužné částky za každý kalendářní den prodlení.

Článek V.
Odpovědnost za škody

1. Nebezpečí škody na podnajaté věci přechází na podnájemce účinností této smlouvy. Podnájemce je povinen bez zbytečného odkladu oznámit Nájemci potřebu oprav, jejichž včasné neprovedení by mohlo mít za následek vznik škody.
2. Podnájemce odpovídá za škodu, kterou způsobil porušením svých právních povinností.
3. Nájemce odpovídá za škodu dle obecných ustanovení zákona č. 89/2012 Sb., občanský zákoník (dále jen NOZ).

Zei.

Článek VI.
Další práva a povinnosti Nájemce

1. Nájemce je povinen předat Podnájemci Předmět podnájmu ve stavu způsobilém ke smluvenému užívání a umožnit Podnájemci jeho nerušené užívání za podmínek stanovených touto Smlouvou.
2. Nájemce se zavazuje zabezpečovat řádné plnění služeb. V případě nemožnosti zabezpečení řádného plnění služeb a jiných závazků dle této Smlouvy z důvodu vyšší moci je Nájemce povinen zabezpečovat řádné plnění služeb bezprostředně poté, co odpadne překážka, která tomu bránila.
3. Nájemce má další práva a povinnosti uvedené v ust. §§ 2205 a násl., případně dalších ustanovení NOZ.

Článek VII.
Další práva a povinnosti Podnájemce

1. Podnájemce je povinen zaplatit řádně a včas dohodnuté Podnájemné a věc užívat jako řádný hospodář.
2. Podnájemce je povinen užívat Předmět podnájmu pouze ke sjednanému účelu, a to řádně v souladu s touto Smlouvou a veškerými právními a bezpečnostními předpisy.

Článek VIII.
Ukončení Podnájmu

1. Po vzájemné dohodě může být podnájem ukončen kdykoliv.
2. Před ukončením sjednané doby může být podnájem ukončen postupem dle příslušného ujednání NOZ.

Článek IX.
Společná a závěrečná ustanovení

1. Tato Smlouva a práva a povinnosti z ní, jakož i z jejího případného porušení vyplývající, se řídí příslušnými právními předpisy České republiky a Evropské Unie.
2. Platnost a účinnost této Smlouvy není dotčena neúčinností jednotlivých ustanovení nebo případnou mezerou v úpravě. Neúčinné ustanovení nebo mezeru v úpravě je nutné nahradit takovým platným ustanovením, které co nejvíce odpovídá smyslu a účelu původního ustanovení nebo ostatním úpravám obsaženým ve Smlouvě.
3. Tato Smlouva nabývá platnosti a účinnosti dnem jejího podpisu oběma smluvními stranami. Dnem uzavření této Smlouvy je den označený datem u podpisů smluvních stran. Je-li takto označeno více dní, je dnem uzavření této Smlouvy den z označených dnů nejpozdější.
4. Smluvní strany se dohodly, že jakékoli spory mezi nimi vyplývající z této Smlouvy nebo vzniklé v souvislosti s ní budou řešeny nejprve dohodou. Pokud by se stranám nepodařilo vyřešit spor smírnou cestou, může se kterákoli ze smluvních stran obrátit na obecný soud ČR. Smluvní strany se ve smyslu ustanovení § 89a zákona č. 99/1963 Sb., občanský soudní řád, ve znění pozdějších předpisů, dohodly, že místně příslušným soudem k projednání a rozhodnutí sporů a jiných právních věcí vyplývajících z této smlouvy založeného právního vztahu, jakož i ze vztahů s tímto vztahem souvisejících, je v případě, že k projednání věci je Okresní soud v Litoměřicích, resp. Krajský soud v Ústí nad Labem.
5. Nevyplývá-li z písemného ujednání smluvních stran výslovně něco jiného, budou jakákoli oznámení, včetně případných výzev, či jiná sdělení předpokládaná podle této Smlouvy nebo v souvislosti s ní učiněna písemně.
6. Tato Smlouva je sepsána ve dvou stejnopisech, přičemž každá ze smluvních stran obdrží po jednom vyhotovení.
7. Tuto Smlouvu lze měnit pouze písemnými číslovanými dodatky na základě úplného a vzájemného konsensu obou smluvních stran a podepsanými oběma smluvními stranami.
8. Každá ze smluvních stran prohlašuje, že tuto Smlouvu uzavírá svobodně a vážně, že považuje obsah této Smlouvy za určitý a srozumitelný a že jsou jí známy všechny skutečnosti, jež jsou pro uzavření této Smlouvy rozhodující.
9. Osobami oprávněnými zastupovat smluvní strany při jednáních o změnách této Smlouvy jsou:
   - Za Nájemce: Bc. Michaela Mokrá, MT 605237960, e-mail: michaela.mokra@zahrada-cech.cz
   - Za Podnájemce: Ing. Jan Schiller, hejtman kraj, MT 733 696 094, e-mail: zeilerova.v@kr-ustecky.cz
10. Podepsané osoby prohlašují, že jsou oprávněny k podpisu této Smlouvy za Smluvní strany.

Zei.

11. O uzavření této smlouvy bylo rozhodnuto Radou Ústeckého kraje dne ……..

Oprávněné osoby uvedené v článku IX. bod 9 souhlasí se zpracováním veškerých osobních údajů, jejichž zpracování je nezbytné pro plnění této smlouvy. Oprávněným osobám uvedeným v čl. IX. bod 8 náleží práva subjektů údajů podle nařízení Evropského parlamentu a Rady (EU) 2016/679, obecného nařízení o ochraně osobních údajů (GDPR).

…….
oprávněná osoba nájemce

……
oprávněná osoba podnájemce

V Litoměřicích dne ……

V Ústí nad Labem dne ……

…….

nájemce

……

podnájemce

	Datum	Jméno a příjmení	Funkce a odbor	Podpis
Zpracovatel		Ing. Vladislava Zeilerová	vedoucí ONM	
Vedoucí odboru		Mgr. Ing. Jindřich Šimák	vedoucí MAJ	
Číslo příslibu / správce rozpočtu				
Právně posouzeno				
Předchozí souhlas dle kompetence		xxx		
Zveřejněno v registru smluv		NE		
ID záznam uveřejnění smlouvy	Nepodléhá zveřejnění.			
Odkaz na usnesení orgánu kraje	Usnesení RÚK ze dne ……			

Zei.

Příloha č. 1 bodu 19.3

Obec	Název projektu	Původní termín	Nový Termín
Obec Lenešice	Revitalizace hřbitova - chodníky	30.8.2022	31.12.2022
Obec Velemyšleves	Oprava nístní komunikace u bytových domů č. p. 27, 28, 29 ve Velemyšlevsi	31.12.2022	30.6.2023
Obec Arnoltice	Kulturní dům - elektroinstalace II. etapa	31.12.2022	30.6.2023
Obec Bílence	Údržba veřejných prostranství a výsadba zeleně 2022	31.12.2022	30.6.2023
Obec Vchynice	Vybudování sociálního zázemí v areálu vchynického statku včetně opravy střechy	31.12.2022	30.6.2023
Město Výsluní	Oprava fasády budovy č. p. 100 ve Výsluní	31.12.2022	30.6.2023
Obec Petrovice	Oprava hřbitovní zdi - I. Etapa	31.12.2022	31.12.2023
Obec Žiželice	Oprava chodníků Žiželice	31.12.2022	31.12.2023
Obec Hřensko	Obnova hřbitova v obci Hřensko	31.12.2022	31.12.2023
Obec Starý Šachov	Chodník k vlakové zastávce Starý Šachov	31.12.2022	31.12.2023
Obec Velká Bukovina	Elektronická úřední deska Velká Bukovina	31.12.2022	31.12.2023
Obec Chodouny	Pergola s podlahou	31.12.2022	31.12.2023
Obec Třebušín	Vybavení multifunkčního zážitkového domu Stodola	30.11.2022	30.12.2023
Obec Hlinná	Objekty občanské vybavenosti Hlinná	31.12.2022	30.6.2023
Obec Chotiměř	Přístřešek pro obecní, komunitní a spolkové akce	31.12.2022	30.6.2023
Obec Hoštka	Opravy mostků v Hoštce a místních částech	31.12.2022	30.7.2023
Obec Srbská Kamenice	Pergola a posezení u víceúčelového hřiště	31.12.2022	30.6.2023
Obec Měděnec	Oprava mostku v Kamenné	31.12.2022	30.11.2023
Obec Řehlovice	Výstavba zastřešených pergol pro podporu rozvoje komunitního života v obci	31.12.2022	30.6.2023
Obec Lovečkovice	Snížení energetické náročnosti obecního úřadu - výměna oken	31.12.2022	31.12.2023
Obec Zabrušany	Výstavba veřejného osvětlení - Zabrušany úřad	31.12.2022	30.9.2023
Obec Smolnice	Občanská vybavenost ve Smolnici	31.12.2022	31.12.2023
Obec Deštnice	Oprava částí místních komunikací v Deštnici a v Sádku	30.11.2022	31.12.2023
Obec Tuchořice	Rekonstrukce chodníku od čp. 202 k čp. 170, Tuchořice	31.12.2022	31.12.2023
Obec Lukavec	Oprava vnější omítky kaple sv. Prokopa v Lukavci	31.12.2022	30.6.2023

Obec Tisá	Oprava hřbitova v obci Tisá	31.12.2022	31.12.2023
Obec Ctiněves	Stavební úpravy a přístavba budovy obecního úřadu Ctivěnes č. p. 61	31.12.2022	31.12.2023
Obec Býčkovice	Údržba veřejných prostranství Býčkovice	31.12.2022	30.6.2023
Obec Býčkovice	Rekonstrukce nebytového prostoru Býčkovice 24	31.12.2022	30.6.2023
Obec Nezabylice	Stezka pro cyklisty a pro pěší v Nezabylicích včetně lávky přes Chomutovku	31.12.2022	30.6.2023
Obec Kyškovice	Revitalizace veřejného prostranství okolo úřadu, Výstavba chodníku nad úřadem	31.12.2022	31.12.2023
Obec Vědomice	Veřejné prostranství - Zavadilka, Dopravně bezpečnostní opatření podél II/240, Přístavba MŠ Vědomice	31.12.2022	31.12.2023
Obec Račiněves	Revitalizace návsi včetně dvou rybníků, Komunikace pro pěší v obci Račiněves	31.12.2022	31.12.2023
Obec Židovice	Židovice - přechody pro chodce MŠ, Aroma Praha a. s.	31.12.2022	31.12.2023
Obec Černěves	Chodník - náves - Lounky, Revitalizace veřejných prostranství v obci	31.12.2022	31.12.2023

Plán práce a termíny jednání Finanční komise RÚK na rok 2023

Termíny Finanční komise RÚK úterý od 14:00 hod	Termíny RÚK středa od 10:00 hod	Termíny ZÚK pondělí od 10:00 hod	Hlavní materiály k projednání
	04. 01. 2023	23. 01. 2023 (od 15:00 hod)	
	18. 01. 2023		
24. 01. 2023	01. 02. 2023	20. 02. 2023	➢ Rozpočtová opatření ÚK ➢ Finanční tok ÚK na rok 2023
	01. 03. 2023		
28. 02. 2023	15. 03. 2023		➢ Rozpočtová opatření ÚK
21. 03. 2023	05. 04. 2023	24. 04. 2023	➢ Rozpočtová opatření ÚK ➢ Rozdělení volných prostředků z hospodaření roku 2022 ➢ Přehled pohledávek ÚK k 31. 12. 2022
18. 04. 2023	03. 05. 2023		➢ Rozpočtová opatření ÚK ➢ Metodika finančních podkladů příspěvkových organizací ÚK
09. 05. 2023	24. 05. 2023		➢ Rozpočtová opatření ÚK ➢ Střednědobý výhled rozpočtu ÚK na období 2024 – 2026 ➢ Příprava a priority rozpočtu ÚK na rok 2024
23. 05. 2023	07. 06. 2023	26. 06. 2023	➢ Rozpočtová opatření ÚK ➢ Závěrečný účet a účetní závěrka ÚK za rok 2022 ➢ Hospodaření příspěvkových organizací ÚK za rok 2022 – účetní závěrky a rozdělení výsledků hospodaření
	28. 06. 2023		
27. 06. 2023	19. 07. 2023		➢ Rozpočtová opatření ÚK
	02. 08. 2023		
08. 08. 2023	23. 08. 2023	11. 09. 2023	➢ Rozpočtová opatření ÚK
05. 09. 2023	20. 09. 2023		➢ Rozpočtová opatření ÚK ➢ Finanční hospodaření ÚK k 30. 06. 2023 ➢ Přehled pohledávek ÚK k 30. 06. 2023
26. 09. 2023	11. 10. 2023	30. 10. 2023	➢ Rozpočtová opatření ÚK
	08. 11. 2023		
07. 11. 2023	22. 11. 2023	11. 12. 2023	➢ Rozpočtová opatření ÚK ➢ Rozpočet ÚK na rok 2024
28. 11. 2023	13. 12. 2023		➢ Rozpočtová opatření ÚK ➢ Finanční hospodaření ÚK k 30. 09. 2023 ➢ Rozpočty na rok 2024 a střednědobé výhledy rozpočtu příspěvkových organizací ÚK na období 2025 - 2026

Na každém jednání komise mohou být předloženy materiály odborů: stanovení výše odpisů, odvody z odpisů, změny závazných ukazatelů, převod z rezervního do fondu investic apod.

Zpracoval: ekonomický odbor, dne 19. 09. 2022